(Окончание. Начало на 2-й стр.).

3

предпринимателей при осуществлении государственного контроля (надзора) и муниципального контроля».»;

9) дополнить пунктами 53-1 и 53-2 следующего содержания:

«53-1. Должностные лица имеют право при организации и проведении проверок запрашивать непосредственно у лицензиата документы и (или) информацию:

1) сведения и документы о наличии положения о структурном подразделении (в случае если в качестве объекта проверки выступает организация, осуществляющая обучение, структурное подразделение которой реализует образовательные программы);

2) сведения и документы о материально-техническом обеспечении образовательной деятельности по образовательным программам;

3) сведения и документы о наличии разработанных и утверждённых организацией, осуществляющей образовательную деятельность, образовательных программ;

4) сведения и документы о наличии условий для функционирования электронной информационно-образовательной среды при наличии образовательных программ с применением исключительно электронного обучения, дистанционных образовательных технологий;

5) сведения и документы о наличии в штате лицензиата или привлечении им на ином законном основании педагогических работников, имеющих профессиональное образование, обладающих соответствующей квалификацией, имеющих стаж работы, необходимый для осуществления образовательной деятельности по реализуемым образовательным программам, и соответствующих требованиям статьи 46 Федерального закона от 29 декабря 2012 года № 273-ФЗ, а также требованиям федеральных государственных образовательных стандартов, федеральным государственным требованиям и (или) образовательным стандартам;

6) сведения и документы о наличии договора, заключённого лицензиатом в соответствии с частью 5 статьи 82 Федерального закона от 29 декабря 2012 года № 273-ФЗ, подтверждающего наличие условий для реализации практической подготовки обучающихся по профессиональным образовательным программам медицинского образования и фармацевтического образования (при наличии таких образовательных программ);

7) сведения о гражданах, являющихся учредителями лицензиата, осуществляющего образовательную деятельность по основным программам профессионального обучения для работы в качестве частных детективов, частных охранников и дополнительным профессиональным программам руководителей частных охранных организаций, а также о гражданах, являющихся учредителями (участниками) юридического лица, выступающего в качестве учредителя организации, осуществляющей образовательную деятельность по основным программам профессионального обучения для работы в качестве частных детективов, частных охранников и дополнительным профессиональным программам руководителей частных охранных организаций, подтверждающие их соответствие требованиям, предусмотренным статьёй 15.2 Закона Российской

4

Федерации от 11 марта 1992 года № 2487-1 «О частной детективной и охранной деятельности в Российской Федерации»;

8) сведения о квалификации педагогических работников духовных образовательных организаций, имеющих богословские степени и богословские звания (в случае если объектом проверки выступает духовная образовательная организация), а также копии документов, подтверждающих размещение духовной образовательной организации в помещениях, находящихся на праве собственности или ином законном основании у её учредителя, для осуществления образовательной деятельности по образовательным программам (при наличии таких помещений);

9) сведения и документы о наличии положения о филиале (в случае если лицензиат осуществляет образовательную деятельность в филиале);

10) сведения о наличии (отсутствии) заключения, выданного в установленном порядке Государственной инспекцией безопасности дорожного движения Министерства внутренних дел Российской Федерации, о соответствии учебно-материальной базы установленным требованиям;

11) сведения о наличии (отсутствии) лицензий на проведение работ, связанных с использованием сведений, составляющих государственную тайну.

«53-2. Должностные лица запрашивают при организации и проведении проверок в рамках межведомственного информационного взаимодействия в сроки и порядке, которые установлены Правительством Российской Федерации, следующие документы и (или) информацию:

1) сведения из Единого государственного реестра юридических лиц;

2) сведения из Единого государственного реестра индивидуальных предпринимателей;

3) сведения о наличии (отсутствии) судимости и (или) факта уголовного преследования либо прекращения уголовного преследования, о нахождении в розыске;

4) сведения из санитарно-эпидемиологических заключений о соответствии (несоответствии) видов деятельности (работ, услуг) требованиям государственных санитарно-эпидемиологических правил и гигиенических нормативов;

5) выписку из Единого государственного реестра недвижимости об объекте недвижимости.»;

10) в пункте 56 слова «в течение трёх рабочих дней» заменить словами «за три рабочих дня», слова «или иным доступным способом (электронной почтой, телефонограммой, факсимильным сообщением), обеспечивающим заблаговременное информирование лицензиатов» – словами «и (или) посредством электронного документа, подписанного усиленной квалифицированной электронной подписью и направленного по адресу электронной почты лицензиата, если такой адрес содержится соответственно в Едином государственном реестре юридических лиц, Едином государственном реестре индивидуальных предпринимателей либо ранее был представлен лицензиатом в Министерство, или иным доступным способом»;

5

11) пункт 61 дополнить частью второй следующего содержания:

«В случае если изложенная в обращении или заявлении информация может в соответствии с подпунктом 5 пункта 60 настоящего административного регламента являться основанием для проведения внеплановой проверки, должностное лицо при наличии у него обоснованных сомнений в авторстве обращения или заявления обязано принять разумные меры к установлению обратившегося лица. Обращения и заявления, направленные заявителем в форме электронных документов, могут служить основанием для проведения внеплановой проверки только при условии, что они были направлены заявителем с использованием средств информационно-коммуникационных технологий, предусматривающих обязательную авторизацию заявителя в единой системе идентификации и аутентификации.»;

12) дополнить пунктами 61-1–61-3 следующего содержания:

«61-1. При рассмотрении обращений и заявлений, информации о фактах, указанных в подпункте 5 пункта 60 настоящего административного регламента, должны учитываться результаты рассмотрения ранее поступивших подобных обращений и заявлений, информации, а также результаты ранее проведённых мероприятий по контролю в отношении соответствующих лицензиатов.

61-2. По решению Министра (уполномоченного им лица) внеплановая проверка прекращается, если после начала соответствующей проверки выявлена анонимность обращения или заявления, явившегося поводом для её организации, либо установлены заведомо недостоверные сведения, содержащиеся в обращении или заявлении.

61-3. Министерство вправе обратиться в суд с иском о взыскании с гражданина, в том числе с юридического лица, индивидуального предпринимателя, расходов, понесённых им в связи с рассмотрением поступивших заявлений, обращений указанных лиц, если в заявлениях, обращениях были указаны заведомо ложные сведения.»;

13) в пункте 72 слова «(электронной почтой, телефонограммой или факсимильным сообщением)» заменить словами «, в том числе посредством электронного документа, подписанного усиленной квалифицированной электронной подписью и направленного по адресу электронной почты лицензиата, если такой адрес содержится соответственно в Едином государственном реестре юридических лиц, Едином государственном реестре индивидуальных предпринимателей либо ранее был представлен лицензиатом в Министерство»;

14) в пункте 93 слова «в порядке, определяемом Правительством Российской Федерации» заменить словами «, подписанных усиленной квалифицированной электронной подписью»;

15) в пункте 95 слово «документарной» исключить;

16) дополнить пунктом 97-1 следующего содержания:

«97-1. В случае если проведение плановой или внеплановой выездной проверки оказалось невозможным в связи с отсутствием руководителя или иного должностного лица лицензиата, его уполномоченного представителя либо в связи с фактическим неосуществлением деятельности лицензиата, либо в связи с иными

6

действиями (бездействием) руководителя или иного должностного лица лицензиата, его уполномоченного представителя, повлекшими невозможность проведения проверки, должностное лицо Министерства, уполномоченное на проведение проверки, составляет акт о невозможности проведения соответствующей проверки с указанием причин невозможности её проведения. В этом случае Министерство в течение трёх месяцев со дня составления акта о невозможности проведения соответствующей проверки вправе принять решение о проведении в отношении таких лицензиатов плановой или внеплановой выездной проверки без внесения плановой проверки в ежегодный план плановых проверок и без предварительного уведомления лицензиата.»;

17) в пункте 120 слова «вплоть до временного запрета деятельности лицензиата в порядке, установленном КоАП РФ, отзыва продукции, представляющей опасность для жизни, здоровья граждан и для окружающей среды, из оборота» исключить;

18) в пункте 137 слова «, запрещает приём в данную организацию полностью или частично (далее – запрет на приём)» исключить;

19) пункты 138–141 признать утратившими силу;

20) в пунктах 143, 144 и части второй пункта 147 слова «или должностного лица Министерства» исключить;

21) в пункте 150 слова «либо должностному лицу Министерства, которые назначили» заменить словами «который назначил»;

22) в пункте 151 слова «, должностным лицом Министерства» исключить;

23) в пункте 155 слова «, оформление приказа о снятии запрета на приём в образовательную организацию» исключить;

24) в пункте 156 слова «, о снятии запрета приёма в образовательную организацию» исключить;

25) в части второй пункта 170 слова «Председателю Правительства Свердловской области» заменить словами «Губернатору Свердловской области»;

26) приложение изложить в новой редакции (прилагается).

3. Настоящий указ вступает в силу на следующий день после его официального опубликования, за исключением подпункта 3 пункта 2, вступающего в силу с 01 июля 2017 года.

4. Настоящий указ опубликовать в «Областной газете».

Губернатор
Свердловской области Е.В. Куйвашев

7

К Указу Губернатора
Свердловской области
от 14.04.2017 № 233-УГ

Блок-схема исполнения государственной функции

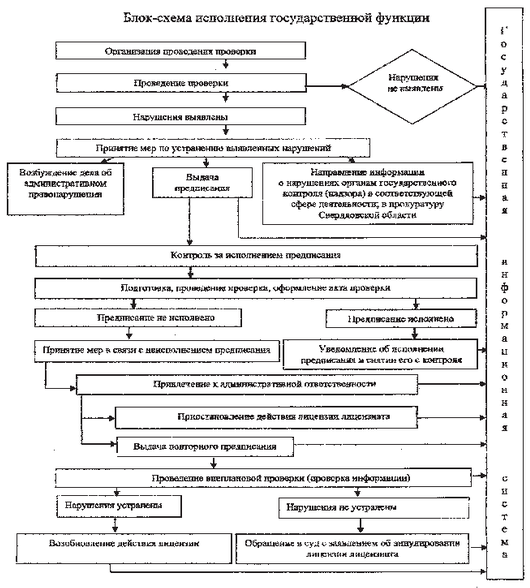

УКАЗ
ГУБЕРНАТОРА СВЕРДЛОВСКОЙ ОБЛАСТИ

14.04.2017 № 234-УГ

г. Екатеринбург

О внесении изменений в Указ Губернатора Свердловской области от 30.06.2014 № 333-УГ «Об утверждении Административного регламента исполнения Министерством общего и профессионального образования Свердловской области государственной функции по федеральному государственному надзору в сфере образования»

В соответствии со статьёй 101 Областного закона от 10 марта 1999 года № 4-ОЗ «О правовых актах в Свердловской области»

ПОСТАНОВЛЯЮ:

1. Внести в Указ Губернатора Свердловской области от 30.06.2014 № 333-УГ «Об утверждении Административного регламента исполнения Министерством общего и профессионального образования Свердловской области государственной функции по федеральному государственному надзору в сфере образования» («Областная газета», 2014, 05 июля, № 118) с изменениями, внесёнными указами Губернатора Свердловской области от 13.02.2015 № 66-УГ, от 09.11.2015 № 542-УГ и от 29.07.2016 № 439-УГ (далее – Указ Губернатора Свердловской области от 30.06.2014 № 333-УГ), следующее изменение:

пункт 4 изложить в следующей редакции:

«4. Контроль за исполнением настоящего указа возложить на Заместителя Губернатора Свердловской области, Члена Правительства Свердловской области П.В. Крекова.».

2. Внести в Административный регламент исполнения Министерством общего и профессионального образования Свердловской области государственной функции по федеральному государственному надзору в сфере образования, утверждённый Указом Губернатора Свердловской области от 30.06.2014 № 333-УГ, следующие изменения:

1) пункт 7 изложить в следующей редакции:

«7. Исполнение государственной функции осуществляется посредством организации и проведения проверок соблюдения органами местного самоуправления и организациями требований законодательства об образовании, мероприятий по профилактике нарушений обязательных требований организациями, мероприятий по контролю, осуществляемых без взаимодействия с организациями, а также принятия предусмотренных законодательством Российской Федерации мер по пресечению и (или) устранению последствий выявленных нарушений таких требований.»;

2) пункт 10 дополнить подпунктами 1-1 и 1-2 следующего содержания:

2

«1-1) запрашивать и получать на безвозмездной основе, в том числе в электронной форме, документы и (или) информацию, включённые в определённый Правительством Российской Федерации перечень, от государственных органов, органов местного самоуправления либо подведомственных государственным органам или органам местного самоуправления организаций, в распоряжении которых находятся эти документы и (или) информация, в рамках межведомственного информационного взаимодействия в сроки и порядке, которые установлены Правительством Российской Федерации;

1-2) не требовать от органа местного самоуправления, организации документы и иные сведения, представление которых не предусмотрено законодательством Российской Федерации;»;

3) подпункт 11 пункта 10 изложить в следующей редакции:

«11) перед началом проведения выездной проверки по просьбе руководителя (уполномоченного им лица) органа местного самоуправления, организации ознакомить их с положениями Административного регламента:»;

4) в подпункте 7 пункта 11 слова «и не соответствующих законодательству Российской Федерации» заменить словами «, а также выполнение требований нормативных документов, обязательность применения которых не предусмотрена законодательством Российской Федерации»;

5) подпункт 10 пункта 11 изложить в следующей редакции:

«10) требовать от органа местного самоуправления, организации представления документов, информации до даты начала проведения проверки. Министерство после принятия приказа о проведении проверки вправе запрашивать необходимые документы и (или) информацию в рамках межведомственного информационного взаимодействия.»;

6) пункт 51 изложить в следующей редакции:

«51. Внесение изменений в план допускается в следующих случаях:

1) исключение проверки из ежегодного плана:

в связи с невозможностью проведения плановой проверки деятельности юридического лица вследствие его ликвидации или прекращения физическим лицом деятельности в качестве индивидуального предпринимателя;

в связи с прекращением организацией образовательной деятельности;

в связи с принятием Министерством решения об исключении соответствующей проверки из ежегодного плана в случаях, предусмотренных статьёй 26.1 Федерального закона от 26 декабря 2008 года № 294-ФЗ «О защите прав юридических лиц и индивидуальных предпринимателей при осуществлении государственного контроля (надзора) и муниципального контроля»;

в связи с прекращением или аннулированием у организации действия лицензии на осуществление образовательной деятельности;

в связи с наступлением обстоятельств непреодолимой силы;

2) изменение указанных в ежегодном плане сведений об организации:

в связи с изменением адреса места нахождения или адреса фактического осуществления деятельности организации;

в связи с реорганизацией юридического лица;

в связи с изменением наименования юридического лица или изменением фамилии, имени и отчества индивидуального предпринимателя.

Внесение изменений в план оформляется приказом Министерства.»;

7) подпункт 1 пункта 55 после слова «Министерства» дополнить словами «, а также вид (виды) государственного контроля (надзора)»;

8) пункт 55 дополнить подпунктом 11 следующего содержания:

«11) иные сведения, если это предусмотрено типовой формой приказа о проверке, утверждённой приказом Министерства экономического развития Российской Федерации от 30.04.2009 № 141 «О реализации положений Федерального закона «О защите прав юридических лиц и индивидуальных предпринимателей при осуществлении государственного контроля (надзора) и муниципального контроля».»;

9) дополнить пунктом 55-1 следующего содержания:

«55-1. Должностные лица запрашивают при организации и проведении проверок непосредственно у организации документы и (или) информацию по:

1) структуре и компетенции органов управления организации, порядку их формирования и срокам полномочий;

2) правам и обязанностям обучающихся, воспитанников, педагогических работников организации;

3) внутреннему распорядку для обучающихся в организации, в том числе применению к обучающимся мер дисциплинарного взыскания;

4) порядку создания, организации работы, принятию решений комиссией по урегулированию споров между участниками образовательных отношений и исполнению принятых решений;

5) приёму обучающихся в организацию;

6) организации и осуществлению образовательного процесса;

7) отчислению, восстановлению, переводу обучающихся;

8) осуществлению текущего контроля успеваемости, промежуточной и итоговой аттестации обучающихся;

9) получению, учёту и хранению бланков документов об образовании установленного образца, выдаче документов об образовании;

10) организации выплаты компенсации платы, взимаемой с родителей (законных представителей) за присмотр и уход за детьми, осваивающими образовательные программы дошкольного образования в организациях;

11) формированию открытых и общедоступных информационных ресурсов, содержащих информацию о деятельности организаций, и обеспечению доступа к таким ресурсам;

12) оказанию платных образовательных услуг;

13) использованию и обеспеченности учебниками, учебными пособиями в соответствии с утверждённым федеральным перечнем учебников,

3

в связи с изменением адреса места нахождения или адреса фактического осуществления деятельности органа местного самоуправления и организации;

в связи с реорганизацией органа местного самоуправления или организации;

в связи с изменением наименования органа местного самоуправления и юридического лица или изменением фамилии, имени и отчества индивидуального предпринимателя.

Внесение изменений в план оформляется приказом Министерства.»;

7) подпункт 1 пункта 55 после слова «Министерства» дополнить словами «, а также вид (виды) государственного контроля (надзора)»;

8) пункт 55 дополнить подпунктом 11 следующего содержания:

«11) иные сведения, если это предусмотрено типовой формой приказа о проверке, утверждённой приказом Министерства экономического развития Российской Федерации от 30.04.2009 № 141 «О реализации положений Федерального закона «О защите прав юридических лиц и индивидуальных предпринимателей при осуществлении государственного контроля (надзора) и муниципального контроля».»;

9) дополнить пунктом 55-1 следующего содержания:

«55-1. Должностные лица запрашивают при организации и проведении проверок непосредственно у организации документы и (или) информацию по:

1) структуре и компетенции органов управления организации, порядку их формирования и срокам полномочий;

2) правам и обязанностям обучающихся, воспитанников, педагогических работников организации;

3) внутреннему распорядку для обучающихся в организации, в том числе применению к обучающимся мер дисциплинарного взыскания;

4) порядку создания, организации работы, принятию решений комиссией по урегулированию споров между участниками образовательных отношений и исполнению принятых решений;

5) приёму обучающихся в организацию;

6) организации и осуществлению образовательного процесса;

7) отчислению, восстановлению, переводу обучающихся;

8) осуществлению текущего контроля успеваемости, промежуточной и итоговой аттестации обучающихся;

9) получению, учёту и хранению бланков документов об образовании установленного образца, выдаче документов об образовании;

10) организации выплаты компенсации платы, взимаемой с родителей (законных представителей) за присмотр и уход за детьми, осваивающими образовательные программы дошкольного образования в организациях;

11) формированию открытых и общедоступных информационных ресурсов, содержащих информацию о деятельности организаций, и обеспечению доступа к таким ресурсам;

12) оказанию платных образовательных услуг;

13) использованию и обеспеченности учебниками, учебными пособиями в соответствии с утверждённым федеральным перечнем учебников,

4

рекомендованных к использованию при реализации имеющих государственную аккредитацию образовательных программ начального общего, основного общего, среднего общего образования организациями, а также учебных пособий, допущенных к использованию при реализации указанных образовательных программ такими организациями;

14) назначению и выплате государственной академической и государственной социальной стипендии студентам;

15) осуществлению аттестации педагогических работников.»;

10) в пункте 58 слова «или не позднее чем за 5 рабочих дней до даты начала проверки любым иным доступным способом (электронной почтой, телефонограммой, факсимильным сообщением), обеспечивающим заблаговременное информирование органа местного самоуправления и организации» заменить словами «и (или) не позднее чем за 5 рабочих дней до даты начала проверки посредством электронного документа, подписанного усиленной квалифицированной электронной подписью и направленного по адресу электронной почты органа местного самоуправления или организации, если такой адрес содержится соответственно в Едином государственном реестре юридических лиц, Едином государственном реестре индивидуальных предпринимателей либо ранее был представлен органом местного самоуправления и организацией в Министерство, или иным доступным способом.»;

11) подпункт 3 пункта 63 признать утратившим силу;

12) подпункт 4 пункта 63 изложить в следующей редакции:

«4) мотивированное представление должностного лица по результатам анализа результатов мероприятий по контролю без взаимодействия с органами местного самоуправления и организациями, рассмотрения или предварительной проверки поступивших в Министерство обращений и заявлений граждан, в том числе индивидуальных предпринимателей, юридических лиц, информации от органов государственной власти, органов местного самоуправления, из средств массовой информации о фактах возникновения угрозы причинения вреда жизни, здоровью граждан или причинения вреда жизни, здоровью граждан (далее – обращения);»;

5

только при условии, что оно было направлено заявителем с использованием средств информационно-коммуникационных технологий, предусматривающих обязательную авторизацию заявителя в единой системе идентификации и аутентификации.»;

14) дополнить пунктами 64-1–64-5 следующего содержания:

«64-1. При рассмотрении обращений, информации о фактах, указанных в подпункте 4 пункта 63, подпункте 1 пункта 63-1 Административного регламента, должны учитываться результаты рассмотрения ранее поступивших подобных обращений, информации, а также результаты ранее проведённых мероприятий по контролю в отношении соответствующих органов местного самоуправления, организаций.

64-2. При отсутствии достоверной информации о лице, допустившем нарушение обязательных требований, достаточных данных о нарушении обязательных требований либо о фактах, указанных в пунктах 63 и 63-1 Административного регламента, должностными лицами может быть проведена предварительная проверка поступившей информации. В ходе проведения предварительной проверки принимаются меры по запросу дополнительных сведений и материалов (в том числе в устном порядке) у лиц, направивших обращения, представивших информацию, проводится рассмотрение документов органа местного самоуправления, организации, имеющихся в распоряжении Министерства, при необходимости проводятся мероприятия по контролю, осуществляемые без взаимодействия с органами местного самоуправления, организациями и без возложения на указанных лиц обязанности по представлению информации и исполнению требований Министерства. В рамках предварительной проверки у органа местного самоуправления, организации могут быть запрошены пояснения в отношении полученной информации, но представление таких пояснений и иных документов не является обязательным.

64-3. При выявлении по результатам предварительной проверки лиц, допустивших нарушение обязательных требований, получении достаточных данных о нарушении обязательных требований либо о фактах, указанных в пунктах 63 и 63-1 Административного регламента, должностное лицо подготавливает мотивированное представление о назначении внеплановой проверки по основаниям, указанным в подпункте 4 пункта 63 Административного регламента. По результатам предварительной проверки меры по привлечению органа местного самоуправления, организации к ответственности не принимаются.

64-4. По решению Министра (уполномоченного им лица) внеплановая проверка прекращается, если после начала соответствующей проверки выявлена анонимность обращения, явившегося поводом для её организации, либо установлены заведомо недостоверные сведения, содержащиеся в обращении.

64-5. Министерство вправе обратиться в суд с иском о взыскании с гражданина, в том числе с юридического лица, индивидуального предпринимателя, расходов, понесённых им в связи с рассмотрением

6

поступивших обращений указанных лиц, если в обращениях были указаны заведомо ложные сведения.»;

15) в пункте 72 слова «в подпунктах 3 и 4 пункта 63» заменить словами «в подпункте 4 пункта 63», слова «(электронной почтой, телефонограммой или факсимильным сообщением)» – словами «, в том числе посредством электронного документа, подписанного усиленной квалифицированной электронной подписью и направленного по адресу электронной почты организации, если такой адрес содержится соответственно в Едином государственном реестре юридических лиц, Едином государственном реестре индивидуальных предпринимателей либо ранее был представлен организацией в Министерство»;

16) в пункте 94 слова «, в порядке, определяемом Правительством Российской Федерации» исключить;

17) в пункте 96 слово «документарной» исключить;

18) дополнить пунктом 97-1 следующего содержания:

«97-1. В случае если проведение плановой или внеплановой выездной проверки оказалось невозможным в связи с отсутствием руководителя или иного должностного лица организации, его уполномоченного представителя либо в связи с фактическим неосуществлением деятельности организации, либо в связи с иными действиями (бездействием) руководителя или иного должностного лица организации, его уполномоченного представителя, повлекшими невозможность проведения проверки, должностное лицо Министерства, уполномоченное на проведение проверки, составляет акт о невозможности проведения соответствующей проверки с указанием причин невозможности её проведения. В этом случае Министерство в течение трёх месяцев со дня составления акта о невозможности проведения соответствующей проверки вправе принять решение о проведении в отношении таких организаций плановой или внеплановой выездной проверки без внесения плановой проверки в ежегодный план плановых проверок и без предварительного уведомления организации.»;

19) в части второй пункта 167 слова «Председателю Правительства Свердловской области» заменить словами «Губернатору Свердловской области».

3. Настоящий указ вступает в силу на следующий день после его официального опубликования, за исключением подпункта 4 пункта 2, вступающего в силу с 01 июля 2017 года.

4. Настоящий указ опубликовать в «Областной газете».

Губернатор
Свердловской области Е.В. Куйвашев

УКАЗ
ГУБЕРНАТОРА СВЕРДЛОВСКОЙ ОБЛАСТИ

14.04.2017 № 235-УГ

г. Екатеринбург

О внесении изменений в Указ Губернатора Свердловской области от 30.06.2014 № 327-УГ «Об утверждении Административного регламента исполнения Министерством общего и профессионального образования Свердловской области государственной функции по федеральному государственному контролю качества образования»

В соответствии со статьёй 101 Областного закона от 10 марта 1999 года № 4-ОЗ «О правовых актах в Свердловской области»

ПОСТАНОВЛЯЮ:

1. Внести в Указ Губернатора Свердловской области от 30.06.2014 № 327-УГ «Об утверждении Административного регламента исполнения Министерством общего и профессионального образования Свердловской области государственной функции по федеральному государственному контролю качества образования» («Областная газета», 2014, 05 июля, № 118) с изменениями, внесёнными указами Губернатора Свердловской области от 13.02.2015 № 69-УГ, от 23.11.2015 № 582-УГ и от 29.07.2016 № 438-УГ (далее – Указ Губернатора Свердловской области от 30.06.2014 № 327-УГ), следующее изменение:

пункт 4 изложить в следующей редакции:

«4. Контроль за исполнением настоящего указа возложить на Заместителя Губернатора Свердловской области, Члена Правительства Свердловской области П.В. Крекова.».

2. Внести в Административный регламент исполнения Министерством общего и профессионального образования Свердловской области государственной функции по федеральному государственному контролю качества образования, утверждённый Указом Губернатора Свердловской области от 30.06.2014 № 327-УГ, следующие изменения:

1) пункт 7 после слов «организация и проведения проверок контроля качества образования,» дополнить словами «мероприятий по профилактике нарушений обязательных требований организациями, мероприятий по контролю, осуществляемых без взаимодействия с организациями,»;

2) пункт 10 дополнить подпунктами 1-1 и 1-2 следующего содержания:

«1-1) запрашивать и получать на безвозмездной основе, в том числе в электронной форме, документы и (или) информацию, включённые в определённый Правительством Российской Федерации перечень, от государственных органов, органов местного самоуправления либо подведомственных государственным органам или органам местного самоуправления организаций, в распоряжении которых находятся эти документы

2

и (или) информация, в рамках межведомственного информационного взаимодействия в сроки и порядке, которые установлены Правительством Российской Федерации;

1-2) не требовать от организации документы и иные сведения, представление которых не предусмотрено законодательством Российской Федерации;»;

3) подпункт 11 пункта 10 изложить в следующей редакции:

«11) перед началом проведения выездной проверки по просьбе руководителя (уполномоченного им лица) организации ознакомить его с положениями Административного регламента:»;

4) в подпункте 7 пункта 11 слова «и не соответствующих законодательству Российской Федерации» заменить словами «, а также выполнение требований нормативных документов, обязательность применения которых не предусмотрена законодательством Российской Федерации»;

5) подпункт 10 пункта 11 изложить в следующей редакции:

«10) требовать от организации представления документов, информации до даты начала проведения проверки. Министерство после принятия приказа о проведении проверки вправе запрашивать необходимые документы и (или) информацию в рамках межведомственного информационного взаимодействия.»;

6) пункт 51 изложить в следующей редакции:

«51. Внесение изменений в план допускается в следующих случаях:

1) исключение проверки из ежегодного плана:

в связи с невозможностью проведения плановой проверки деятельности юридического лица вследствие его ликвидации или прекращения физическим лицом деятельности в качестве индивидуального предпринимателя;

в связи с прекращением организацией образовательной деятельности;

в связи с принятием Министерством решения об исключении соответствующей проверки из ежегодного плана в случаях, предусмотренных статьёй 26.1 Федерального закона от 26 декабря 2008 года № 294-ФЗ «О защите прав юридических лиц и индивидуальных предпринимателей при осуществлении государственного контроля (надзора) и муниципального контроля»;

в связи с прекращением или аннулированием у организации действия лицензии на осуществление образовательной деятельности;

в связи с наступлением обстоятельств непреодолимой силы;

2) изменение указанных в ежегодном плане сведений об организации:

в связи с изменением адреса места нахождения или адреса фактического осуществления деятельности организации;

в связи с реорганизацией юридического лица;

в связи с изменением наименования юридического лица или изменением фамилии, имени и отчества индивидуального предпринимателя.

Внесение изменений в план оформляется приказом Министерства.»;

7) подпункт 1 пункта 55 после слова «Министерства» дополнить словами «, а также вид (виды) государственного контроля (надзора)»;

8) пункт 55 дополнить подпунктом 11 следующего содержания:

«11) иные сведения, если это предусмотрено типовой формой приказа о проверке, утвержденной приказом Министерства экономического развития Российской Федерации от 30.04.2009 № 141 «О реализации положений

3

Федерального закона «О защите прав юридических лиц и индивидуальных предпринимателей при осуществлении государственного контроля (надзора) и муниципального контроля».»;

9) дополнить пунктом 55-1 следующего содержания:

«55-1. Должностные лица запрашивают при организации и проведении проверок непосредственно у организации следующие документы и (или) информацию:

1) образовательные программы, в том числе рабочие программы, календарные учебные графики, учебные планы и планы внеурочной деятельности;

2) оценочные материалы;

3) расписание учебных занятий;

4) сведения и документы по периодичности и порядку текущего контроля успеваемости и промежуточной аттестации обучающихся;

5) сведения и документы о прохождении практики обучающимися, осваивающими основные профессиональные образовательные программы среднего профессионального образования;

6) сведения и документы организации по оценке содержания и качества подготовки обучающихся;

7) сведения о результатах освоения обучающимися образовательных программ;

8) сведения об укомплектованности организации, осуществляющей образовательную деятельность, педагогическими, руководящими и иными работниками;

9) сведения и документы об условиях реализации основных образовательных программ.»;

10) в пункте 58 слова «или не позднее чем за 5 рабочих дней до даты начала проверки любым иным доступным способом (электронной почтой, телефонограммой, факсимильным сообщением), обеспечивающим заблаговременное информирование организации» заменить словами «и (или) не позднее чем за 5 рабочих дней до даты начала проверки посредством электронного документа, подписанного усиленной квалифицированной электронной подписью и направленного по адресу электронной почты организации, если такой адрес содержится соответственно в Едином государственном реестре юридических лиц, Едином государственном реестре индивидуальных предпринимателей либо ранее был представлен организацией в Министерство, или иным доступным способом»;

11) подпункт 3 пункта 63 признать утратившим силу;

12) подпункт 4 пункта 63 изложить в следующей редакции:

«4) мотивированное представление должностного лица по результатам анализа результатов мероприятий по контролю без взаимодействия с организациями, рассмотрения или предварительной проверки поступивших в Министерство обращений и заявлений граждан, в том числе индивидуальных предпринимателей, юридических лиц, информации от органов государственной власти, органов местного самоуправления, из средств массовой информации о фактах возникновения угрозы причинения вреда жизни, здоровью граждан или причинения вреда жизни, здоровью граждан (далее – обращения).»;

4

13) пункт 64 изложить в следующей редакции:

«64. Обращения, не позволяющие установить лицо, обратившееся в Министерство, а также не содержащие сведений о фактах, указанных в подпункте 4 пункта 63 Административного регламента, не могут служить основанием для проведения внеплановой проверки. В случае если изложенная в обращении информация может в соответствии с подпунктом 4 пункта 63 Административного регламента являться основанием для проведения внеплановой проверки, должностное лицо при наличии у него обоснованных сомнений в авторстве обращения обязано принять разумные меры к установлению обратившегося лица. Обращение, направленное заявителем в форме электронных документов, может служить основанием для проведения внеплановой проверки только при условии, что оно было направлено заявителем с использованием средств информационно-коммуникационных технологий, предусматривающих обязательную авторизацию заявителя в единой системе идентификации и аутентификации.»;

14) дополнить пунктами 64-1–64-5 следующего содержания:

«64-1. При рассмотрении обращений, информации о фактах, указанных в подпункте 4 пункта 63 Административного регламента, должны учитываться результаты рассмотрения ранее поступивших подобных обращений, информации, а также результаты ранее проведённых мероприятий по контролю в отношении соответствующей организации.

64-2. При отсутствии достоверной информации о лице, допустившем нарушение обязательных требований, достаточных данных о нарушении обязательных требований либо о фактах, указанных в подпункте 4 пункта 63 Административного регламента, уполномоченными должностными лицами может быть проведена предварительная проверка поступившей информации. В ходе проведения предварительной проверки принимаются меры по запросу дополнительных сведений и материалов (в том числе в устном порядке) у лиц, направивших обращения, представивших информацию, проводится рассмотрение документов организации, имеющихся в распоряжении Министерства, при необходимости проводятся мероприятия по контролю, осуществляемые без взаимодействия с организациями и без возложения на указанных лиц обязанности по представлению информации и исполнению требований Министерства. В рамках предварительной проверки у организации могут быть запрошены пояснения в отношении полученной информации, но представление таких пояснений и иных документов не является обязательным.

64-3. При выявлении по результатам предварительной проверки лиц, допустивших нарушение обязательных требований, получении достаточных данных о нарушении обязательных требований либо о фактах, указанных в подпункте 4 пункта 63 Административного регламента, уполномоченное должностное лицо подготавливает мотивированное представление о назначении внеплановой проверки по основаниям, указанным в подпункте 4 пункта 63 Административного регламента. По результатам предварительной проверки меры по привлечению организации к ответственности не принимаются.

64-4. По решению Министра (уполномоченного им лица) внеплановая проверка прекращается, если после начала соответствующей проверки выявлена

5

анонимность обращения, явившегося поводом для её организации, либо установлены заведомо недостоверные сведения, содержащиеся в обращении.

64-5. Министерство вправе обратиться в суд с иском о взыскании с гражданина, в том числе с юридического лица, индивидуального предпринимателя, расходов, понесённых им в связи с рассмотрением поступивших обращений указанных лиц, если в обращениях были указаны заведомо ложные сведения.»;

15) в пункте 72 слова «в подпунктах 3 и 4 пункта 63» заменить словами «в подпункте 4 пункта 63», слова «(электронной почтой, телефонограммой или факсимильным сообщением)» – словами «, в том числе посредством электронного документа, подписанного усиленной квалифицированной электронной подписью и направленного по адресу электронной почты организации, если такой адрес содержится соответственно в Едином государственном реестре юридических лиц, Едином государственном реестре индивидуальных предпринимателей либо ранее был представлен организацией в Министерство»;

16) в пункте 94 слова «, в порядке, предусмотренном законодательством Российской Федерации» исключить;

17) в пункте 96 слово «документарной» исключить;

18) дополнить пунктом 97-1 следующего содержания:

«97-1. В случае если проведение плановой или внеплановой выездной проверки оказалось невозможным в связи с отсутствием руководителя (уполномоченного лица) либо в связи с фактическим неосуществлением деятельности организации, либо в связи с иными действиями (бездействием) руководителя (уполномоченного лица), повлекшими невозможность проведения проверки, должностное лицо Министерства, уполномоченное на проведение проверки, составляет акт о невозможности проведения соответствующей проверки с указанием причин невозможности её проведения. В этом случае Министерство в течение трёх месяцев со дня составления акта о невозможности проведения соответствующей проверки вправе принять решение о проведении в отношении такой организации плановой или внеплановой выездной проверки без внесения плановой проверки в план и без предварительного уведомления организации.»;

19) в части второй пункта 166 слова «Председателю Правительства Свердловской области» заменить словами «Губернатору Свердловской области».

3. Настоящий указ вступает в силу на следующий день после его официального опубликования, за исключением подпункта 4 пункта 2, вступающего в силу с 01 июля 2017 года.

4. Настоящий указ опубликовать в «Областной газете».

Губернатор
Свердловской области Е.В. Куйвашев