«Алмаз для председателя»

О чём «ОГ» писала в новогодних номерах разных лет?

● **1994 год.** Документом года стал разработанный и принятый Устав Свердловской области: «С 18 декабря, после официального опубликования Устава в «Областной газете», мы с вами живём по этому местному Основному закону. Конечно, мы этого ещё не почувствовали – кроме Устава нужны конкретные областные законы. Они-то и подвинут нас, видимо, к лучшей жизни».

● **1997 год.** На последнем в этом году заседании правительства области произошло неординарное событие: «Один из докладчиков – председатель Уралгеокома ***Владимир Лещиков*** – небрежно вынул из кармана… огромный алмаз и положил его на стол. Этот алмаз – результат работы уральских геологов, он был найден недавно на севере области на горе Косьвинский Камень».

● **2000 год.** В преддверии смены века и тысячелетия «ОГ» вспомнила события, произошедшие на Урале ровно сто лет назад. Вот некоторые из них: «Осенью 1900 года в нашей области появились сразу две массовые библиотеки – сначала в Полевском, а затем в Алапаевске. И обе – первые в своих городах. В апреле того же 1900 года на Всемирной Парижской выставке мир увидел и восхитился уральским кружевом из металла. Речь идёт о Каслинском павильоне. К новому учебному году сто лет назад в селе Владимирском (ныне село Балтым) было построено отдельное здание, где разместилась церковно-приходская школа».

● **2004 год.** Свердловский губернатор ***Эдуард Россель*** попал в список 182 самых выдающихся и заслуженных людей страны: «Человеком №1 в стране большинство опрошенных россиян (61, 7 процента) назвали Президента России ***Владимира Путина***. На втором месте с большим отрывом – ***Алла Пугачёва***, на третьем – ***Сергей Шойгу***. Эдуард Россель разделяет 57–60 места с актрисой ***Людмилой Гурченко***, певицей ***Надеждой Кадышевой*** и шахматистом-политиком ***Гарри Каспаровым***».

● **2008 год.** В рубрике «Победы года» вышел материал о проекте рекультивации золоотвала №1 на Рефтинской ГРЭС ОАО «ОГК-5», который был признан лучшим в России экологическим проектом года: «Впервые в России на Рефтинской ГРЭС с помощью лесопосадок, в основном сосновых, был полностью рекультивирован золоотвал площадью 440 гектаров. На многометровом слое золы вырос лес с грибами и ягодами».

Подшивку листала Алёна ХАЗИНУРОВА

Заместительница Деда Мороза

–В виде исключения немного приврежу. Для новогоднего тоста, – признавалась Лариса Леонидовна.

Как теперь доставить по адресам товар, проверенный по перечню и уложенный в коробки? Сельская глава (говоря по-старому) для того и приехала в райцентр из деревни Кузнецовой, где живёт с внуком и мужем. Сергей Юрьевич трактористом и по совместительству библиотекарь. Их семья в Кузнецовой единственная. «Сама себе электорат», – подшучивают коллеги.

Глава семейства довёз главу территории и их общего внука Юру до лесоучастка на снегоходе «Буран». Лариса уже три года говорит властям за этот «Буран» спасибо: мол, мы без него – как без рук.

От лесоучастка кузнецовские путешественники приехали в Гари на лесовозе и занялись предновогодними делами – оформлением заказов мы. С деньгами. С печатью. С лекарствами. Какой, говорит, труд? Таблетки ведь лёгкие. На первых порах, ещё не изучив дорогу, однажды заблудилась. Лишь на шестые сутки вышла к реке. Рыбаки в лодке окликнули по фамилии, сообщили, что милиция её ищет. Объяснили дорогу. Однажды рысь шла по пятам. С тех пор Лариса зареклась ходить по тайге без ружья.

…На сей раз домой возвращались с комфортом. Районная администрация изыскала для этой поездки удобный УАЗик – «батон», в котором разместились и люди, и груз.

–Спасибо, конечно. Но такой бы насосом! – мечтательно вздыхает Лариса.

Кстати, к хлебу насущному на сей раз добавилась пища духовная. Если можно так называть детективы и романы про любовь, подобранные согласно пожеланиям читателей.

В Кузнецово с давних времён есть библиотека, томов около тысячи. Иногда она

2011 год. Не во все отдалённые уголки Свердловской области добирается Дед Мороз с подарками: «Новогодние посылки для жителей отдалённых деревень на реке Тавда развозит глава территориального органа власти Лариса Табакова. В четырёх деревнях постоянно проживают 20 человек». Добраться до них можно только на снегоходах, лесовозах, тракторах и «уазиках»

ГЕОГРАФИЯ ГОДА

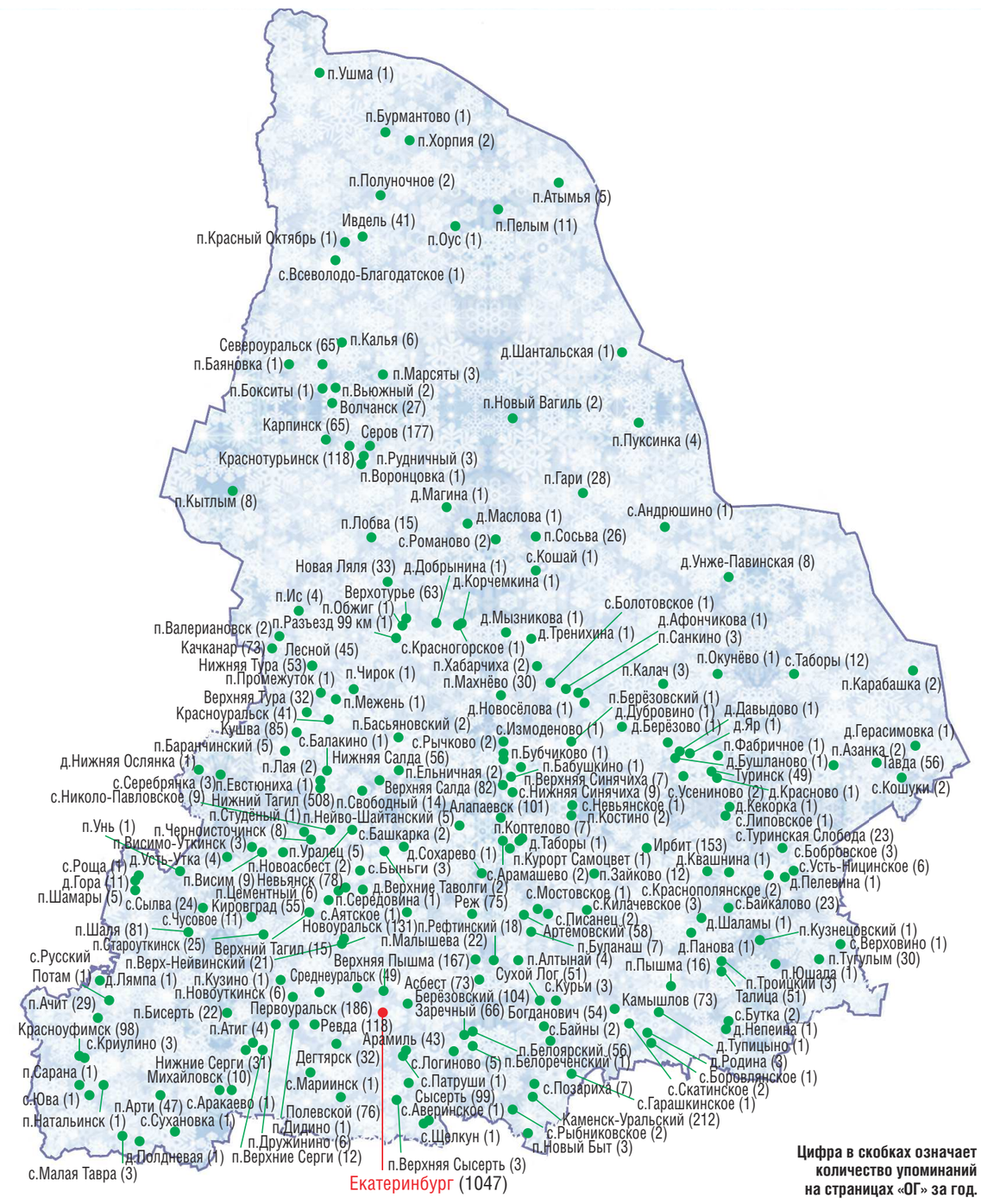

Цифра в скобках означает количество упоминаний на страницах «ОГ» за год.

ЗАЛ СЛАВЫ

Год	ЛУЧШИЕ МАТЕРИАЛЫ ГОДА	Лучшее фото	ЛУЧШИЙ ПРОЕКТ (ведущий)	ЛУЧШИЙ РЕДАКТОР ОТДЕЛА	ЖУРНАЛИСТ ГОДА
2012	«Два Брежнева» (Василий Вохмин) «А коробки-то пусты?» (Евгений Ячменёв)				
2013	«…А за спиной — портрет Дельвига» (интервью с писателем Юрием Поляковым, Ирина Клепикова) «Красная линия» (Яна Белоцерковская) «Одна-одинёшенька» (Сергей Авдеев) «У крестьян отнимают землю» (Зинаида Паньшина)	Алексей Кунилов	«Этот день в истории области» (Александр Шорин)	Леонид Поздеев (Политика)	
2014	«Какая я Арефьева? Я Оля» (Анна Осипова и Яна Белоцерковская) «Невеста тебя удержит» (Дарья Базуева) «И пусть весь мир подождёт» (Яна Белоцерковская) «Как уральцы покоряли КВН» (Алевтина Трынова)		«Афганский излом» (Анна Осипова)	Дарья Базуева («Земства»)	Анна Осипова
2015	«Вне зоны — бедствие» (Дарья Белоусова) «Курс розы» (Анна Осипова) «И опять вы уходите — может, прямо на небо» (Александр Пономарёв)	Алексей Кунилов	«Книга-судьба» (Ирина Клепикова)	Дарья Белоусова («Земства»)	Ольга Кошкина

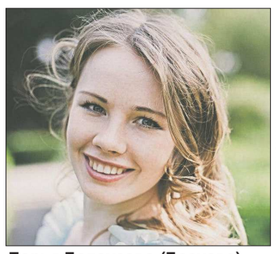

КОНСТАНТИН БРУСНИЦЫН

Дарья Белоусова (Базуева), руководитель отдела «Земства». Родилась в Екатеринбурге. В «Областной газете» работает с 2008 года

НАТАЛЬЯ БЕЛЯЕВА

Анна Осипова, руководитель отдела «Общество». Родилась в селе Липовское Режевского района. В «Областной газете» работает с 2011 года

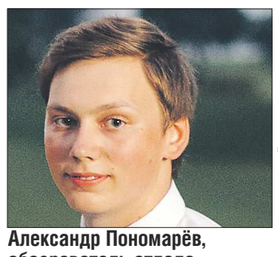

НЕИЗВЕСТНЫЙ ФОТОГРАФ

Александр Пономарёв, обозреватель отдела «Политика». Родился в посёлке Оус Ивдельского района. В «Областной газете» работает с 2014 года

НЕИЗВЕСТНЫЙ ФОТОГРАФ

Алексей Кунилов, зав. сектором фотокорреспондентов. Родился в Екатеринбурге. В «Областной газете» работает с 1993 года

VK.COM

Ольга Кошкина, обозреватель отдела «Земства». Родилась в рабочем посёлке Каргаполье Курганской области. В «Областной газете» работает с 2015 года

НЕИЗВЕСТНЫЙ ФОТОГРАФ

Ирина Клепикова, первый заместитель главного редактора. Родилась в городе Камышлов. В «Областной газете» работает с 1996 года

В 2015 году журналисты «ОГ» заняли первые места на трёх Всероссийских конкурсах.

● Главный редактор «ОГ» **Дмитрий Полянин** признан «Редактором года» на конкурсе «Золотой гонг».

● Обозреватель отдела «Политика» **Анна Фёдорова** стала победителем конкурса молодых журналистов «Вызов-XXI век» (в номинации «Политика и экономика»).

● Обозреватель отдела «Политика» **Леонид Поздеев** победил в конкурсе «Медиа-ас—2015», который проводило Министерство обороны РФ (за лучший материал в региональных печатных СМИ).

АЛЕКСАНДР ИСАКОВ

Традиционный медовик в современной подаче выглядит не хуже популярных европейских десертов, и в этом — его схожесть с «ОГ». Газета хранит традиции, успевая шагать в ногу со временем

«ОГ»: кулинарная версия

Татьяна СОКОЛОВА

Уходящий год для «Областной газеты» был юбилейным — нам исполнилось 25 лет. Поздравить редакцию с этим событием весьма необычным способом решили наши друзья — проект «Бунтари уральской кухни», о котором «ОГ» писала не раз. Бренд-шеф нескольких ресторанов Екатеринбурга и участник «бунтарей» *Аркадий Кузеванов* приготовил два праздничных блюда «25 лет «ОГ»: суфле из щуки и судака с ленивым голубцом и медовое пирожное. Они также станут прекрасным украшением новогоднего стола.

Выбор именно этих блюд не случаен — «Бунтари уральской кухни» знакомы с нашим изданием давно, когда-то, в годы учебы на факультете журналистики, ***Лилия Низамова***, координатор проекта, проходила здесь практику. Лилию приятно удивило, как изменилась «ОГ» в последнее время, девушка отметила, что появились новые тематические полосы, газета ещё больше стала ориентирована на читателя — в ней много полезной информации, серьёзные темы подаются всегда «вкусно и живо», а интересные фотографии привлекают внимание. Поэтому и блюда были выбраны по принципу: вкусно, необычно, ярко и доступно для жителей Свердловской области. Стоит добавить, что бренд-шеф Аркадий Кузеванов учитывал традиции приготовления разных блюд именно из уральских продуктов.

— Для закуски «Суфле из щуки и судака с ленивым голубцом» мы используем рыбу, пойманную в наших местных водоёмах, лук порей или репчатый лук, свёклу, картофель, квашеную капусту и нерафинированное подсолнечное масло — продукты, любимые многими уральцами. В современной подаче блюда из них могут быть не только повседневными, но и праздничными, — рассказал Аркадий.

Рецепт медового пирожного — «медовика» — бренд-шеф узнал от своей бабушки. В его семье этот десерт считается традиционным новогодним лакомством. Здесь также используются продукты местного производства: фермерские сметана и сливки для пропитки и мёд. Главный секрет приготовления «медовика», по словам Аркадия, заключается в том, что делать его лучше заранее — коржи должны хорошо пропитаться, тогда пирожное будет мягким и невероятно вкусным — ни один гость не сможет устоять. И, конечно, не стоит забывать про оформление — для этого можно использовать различные ягоды, в нашем случае это была клубника.

— Оба блюда были сделаны с соблюдением традиций, но в современной подаче. Можно провести аналогию с «приготовлением» «Областной газеты» — вы не забываете то, что было раньше, но растёте, двигаетесь дальше, применяя в том числе и интернет-технологии. Хочется пожелать изданию не останавливаться на достигнутом, развиваться, знакомить нас с новыми героями и с особенностями нашего края, — пожелала Лилия Низамова.

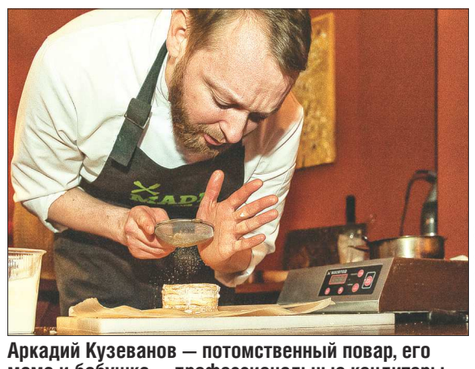

АЛЕКСАНДР ИСАКОВ

Аркадий Кузеванов — потомственный повар, его мама и бабушка — профессиональные кондитеры, так что 28-летний юноша успешно продолжает династию. Интерес к выпечке появился ещё в детстве, пригодился в армии, а в итоге определил жизненный путь. Сегодня Аркадий — бренд-шеф нескольких ресторанов Екатеринбурга, он создаёт для заведений уникальные фирменные блюда

РЕЦЕПТ

Медовое пирожное

Ингредиенты. Для теста: 1 яйцо, 100 г сахара, 50 г сливочного масла, 170 г муки, 30 г мёда, 5 г соды. Для соуса-пропитки: 100 г сметаны, 100 г сливок, 30 г сахарной пудры.

Приготовление. Тесто: яйцо взбиваем с сахаром на водяной бане, добавляем растопленное масло, затем мёд. Муку смешиваем с содой. Снимаем массу с водяной бани и смешиваем с мукой. Оставляем тесто в холодильнике на один час. После этого делим тесто на восемь равных кусков, раскатываем при помощи скалки на пергаменте, придаём круглую форму при помощи сервировочного кольца или стакана. Обрезки теста также запекаем, они пригодятся для оформления. Убираем всё в духовку с температурой 170 градусов на 8–10 минут. Соус-пропитка: взбиваем сливки с сахаром, затем добавляем сметану и перемешиваем. Охлаждаем в холодильнике 30 минут. Далее промазываем пропиткой каждый коржик и укладываем их друг на друга. Посыпаем крошкой из остатков коржика и украшаем ягодами (можно взять замороженные или из варенья).

Рецепт приготовления «Суфле из щуки и судака с ленивым голубцом» читайте на нашем сайте oblgazeta.ru

ЧТО НОВОГО?

В уходящем году мы запустили несколько новых рубрик и «долгоиграющих» проектов.

В газете

НА ПОЛОСЕ «ЗЕМСТВА»

● **«Сёла-тёзки».** Мы рассказываем о населённых пунктах с одинаковыми названиями и разной судьбой. За полгода на страницы «ОГ» попало 25 историй о 86 сёлах-тёзках. Самыми многочисленными оказались Ключи и Ключики, Первомайские и Октябрьские. В «семье» Октябрьских обнаружилась и самая крупная тёзка, сысертская, в которой живёт почти 3 тысячи человек. В самом маленьком, талицком Октябрьском, наоборот, никого не осталось, и таких опустевших тёзок набралось почти два десятка.

● **«Городская управа».** «Чистый лист» для глав муниципалитетов, возможность рассказать о том, что их больше всего волнует на данный момент. Говорим о рабочем и личном. С момента запуска рубрики на страницах «ОГ» появилось 19 интервью с мэрами.

«Гербарий». На протяжении полугода в каждом номере мы рассказывали об одном из муниципальных гербов. В Свердловской области каждый муниципалитет имеет свой герб, мы рассказали о всех 94-х.

● **«Наши люди».** В этой рубрике мы рассказываем о жителях области, чьи увлечения сделали их известными в своём посёлке, городе или даже стране. Только наш человек может так удивительно сочетать работу и хобби. Среди 16 героев, чьи истории попали на страницы газеты, слесарь, который написал 17 краеведческих книг, кузнец, который сковал детскую команду по хоккею, судебный пристав, который «выжал» титул чемпиона Европы по жиму лежа…

«Земский врач». 3 марта 2015 года уральским медикам и одной династии врачей впервые была присуждена региональная награда «Профессия врач: от сердца к сердцу». Премия вручается за высокий профессионализм, преданность профессии и работу в экстремальных условиях. В «ОГ» вышла серия интервью со всеми 12 врачами-обладателями премии из разных городов и посёлков области.

● **«Вопрос-ответ».** Новая форма взаимодействия с нашими читателями. На вопросы, которые вы задаёте нам в своих письмах и звонках, мы отвечаем с помощью специалистов.

НА ПОЛОСЕ «ПОЛИТИКА»

● **«Мир: контекст и акценты».** Рубрика, которая выходит с мая этого года по вторникам. В ней «ОГ» рассказывает о главных мировых событиях минувшей недели.

НА ПОЛОСЕ «ЭКОНОМИКА»

● **«Легендарные свердловские бренды».** Продукты и товары уральских предприятий, которые гремели по всему СССР: гитара «Урал», кекс «Свердловский», стиральная машина «Малютка»… На данный момент вышло семь серий (седьмая — в сегодняшнем номере).

● **«Китайский путь».** Серия публикаций о развитии отдельных отраслей экономики Китайской Народной Республики по результатам поездки наших журналистов в эту страну.

● **«Лидеры отрасли».** Интервью с руководителями и собственниками ведущих предприятий Свердловской области о положении дел на самом предприятии, в экономике региона, в отрасли.

● **«Обзор рынка».** Общая картина по региону о продаже или производстве определённого вида товара, об оказании той или иной услуги.

НА ПОЛОСЕ «ОБЩЕСТВО»

«Дорогу молодым». «ОГ» рассказала о 16 работах лауреатов премии губернатора Свердловской области для молодых учёных.

«Малахитовая шкатулка». Проект, запущенный в годовщину обнаружения первого в России изумруда (это случилось в 1830 году в Белоярской волости). «ОГ» выяснила, какие ещё остались богатства в «малахитовой шкатулке» Среднего Урала.

● **«Учёный совет».** Уральские учёные делятся своим мнением насчёт актуальных проблем науки и последних открытий.

● **«Новости науки».** Последние новости из жизни уральской науки: текущие исследования, открытия, достижения, награды.

● **«Народы Урала».** «ОГ» рассказывает о традициях и современной жизни представителей различных национальностей, населяющих Средний Урал.

● **«Второе дыхание».** Рубрика выходит на полосе «Старшее поколение» и рассказывает о людях, у которых с выходом на пенсию началась новая активная и увлекательная жизнь.

● И главное — в 2015 году отдел «Общество» стал ежемесячно выпускать большую четырёхстраничную вкладку **«Здоровье уральцев»**, посвящённую медицинской сфере Свердловской области и здоровому образу жизни.

НА ПОЛОСЕ «КУЛЬТУРА / СПОРТ»

«70 стихов о войне». В проекте, посвящённом 70-летию Победы в Великой Отечественной войне, «ОГ» публиковала стихи свердловских поэтов — признанных и молодых.

«Уральская роспись». Цикл материалов о мастерах разных видов народных художественных промыслов Свердловской области. Мы рассказали вам об умельцах, которые расписывают тагильские подносы, туринские игрушки, таволожскую керамику и сысертский фарфор.

● **«Энергия слова».** Полоса, посвящённая уральской литературе. Выходит в последнюю субботу каждого месяца.

На сайте

● В этом году мы начали регулярные прямые онлайн-трансляции (с футбола и с фигурного катания)

● - продолжающиеся проекты