Редактор отдела: Дарья Базуева
Тел: +7 (343) 374-57-35
E-mail: zemstva@oblgazeta.ru

ПРОГНОЗ ПОГОДЫ НА ЗАВТРА

Екатеринбург	Ирбит	К.-Уральский	Красноуфимск	Нижний Тагил	Серов
+15 / +7	+16 / +8	+15 / +7	+16 / +9	+16 / +6	+17 / +10
З, 4 м/с	Ю-З, 4 м/с	З, 3 м/с	Ю-З, 4 м/с	З, 6 м/с	Ю-З, 5 м/с

«Это Родина моя»

Деревня с самым трогательным именем в России находится на востоке Свердловской области

Анна ОСИПОВА

В песне Родина начинается с картинки в букваре, а в жизни — с мостика через лог да дома с зелёной крышей. Родина — это самая обычная деревня в Пышминском городском округе, в 160 километрах на восток от Екатеринбурга.

«Еду я на родину»

Первое, на что обращаешь внимание, заезжая в Родину — это дороги. Шутки шутками, но здешнему асфальту позавидуют не то что большинство деревень, но и многие города.

— Раньше у нас тут было как везде в России — грунтовка. Но мы попали в федеральную программу, и в 2011–2012 годах нам построили эту прекрасную дорогу, даже тротуары сделали. Асфальтированные! — не скрывая гордости, рассказывает местный житель, родинец Василий Иванович Шалагинов. — Эти восемь километров асфальта связали несколько деревень, которые идут тут одна за другой, коегде совсем без промежутков: Комарова, Русакова, Четкарино, Родина, Сыскова, Бунькова и Трубина. Через них даже улица одна проходит — Советская, правда, в каждой деревне своя нумерация домов.

Первые четыре деревни на карте выглядят как одна, так тесно они срослись. На практике границы чётко разделены указателями с названиями населённых пунктов: вот табличка с перечёркнутым «Четкарино», а на противоположной дороге ровно в том же месте — табличка «Родина». Население здесь как одна большая семья: в садик всех детей водят в Родину, в школу — в Четкарино, за свежим хлебом ездят в пекарню на границе с Русаковой… И конечно, с удовольствием ходят друг к другу в гости на Дни сёл и деревень — в каждом поселении они празднуются отдельно, в разные дни. А вот объединяться под одним именем тут и не думают:

— Зачем? Тут ведь у каждой деревушки своя история, — говорят местные. — Это сейчас только лог одну от другой отделяет, а в прежние-то времена не так было.

«А она нам нравится»

Первый колхоз, объединивший деревни Родину и Горушки, носил имя революционера Якова Свердлова. Он просуществовал всю войну, несмотря на то что на фронт из Родины ушли 150 мужиков, а вернулись меньше половины. После войны здесь занимались производством свинины и считались передовиками в своём деле (выращивали по 11–12 тысяч голов). Но в 1990-е годы некогда сильная и богатая деревня пришла в упадок.

— Себестоимость свинины была 70 рублей за килограмм, а закупочная цена государства — 30 рублей. Как ни работай, всё равно в убыток, — вспоминает Василий Шалагинов. Кажется, оправиться от того удара Родина не может до сих пор. Большинство местных мужчин — вахтовики, ездят на заработки в города. Редким счастливцам удалось найти работу на родине — в самой Родине или в соседних сёлах. Так, несколько человек работают в хозяйстве «Первомайское», в местном ЖКХ и четкаринской хлебопекарне (которую тут гордо именуют хлебозаводом). Другие пробуют развиваться как фермеры, но с этим есть сложности.

— Мы бы и скотинку держали, и картошку бы выращивали… У меня в погребе тонна этой картошки лежит — кому она нужна? — задаёт риторический вопрос коренной родинец Анатолий Лепихин. — Приезжают из Челябинска, принимают по 10 рублей, но это невыгодно. Раньше родители по 6–12 копеек сдавали картошку и покупали диваны, костюмы на всю семью… Сейчас я тонну сдам, получу 10 тысяч рублей — что я куплю на эти деньги? А работа-то тяжёлая.

Несмотря на проблемы с трудоустройством, в Родине много молодёжи и многодетных семей. Женщинам найти работу попроще — тут и в окрестностях есть несколько магазинов, аптека, школа, детский сад. Дошкольное учреждение на 90 мест в деревне построили ещё во времена совхоза, сейчас его посещают 72 ребёнка, 32 из которых прописаны в самой Родине.

— Тут всегда детворы было много. А ещё к нам из дальней деревни записываются, хотя там есть свой садик, просто наш больше нравится, — рассказала «ОГ» старший воспитатель Елена Копытова. Во время нашего визита садик был закрыт на ремонт, правда, лишь на косметический. Просится капитальный, да денег нет.

— Главная сложность — у нас в Родине и вокруг нет Интернета. Вся документация идёт через электронный документооборот, те же госзакупки оформляются через Интернет… Приходится каждый раз ездить в Камышлов или в Пышму, — добавляет Елена Копытова. Интернет, по её словам, проведён только в школу, но и там работает еле-еле.

По этой же причине в Родине нет ни одного банкомата, из-за отсутствия хорошей связи с Интернетом его просто не могут подключить. Так что родинцы, получив зарплату, ездят за деньгами за 30 километров в Пышму или в Камышлов.

«Спящая красавица»

Вопреки сложностям, о которых говорят жители, Родина производит впечатление крепкой и небедной деревни. И дорога хорошая, и машины у домов — сплошь почти одни иномарки, и недешёвые, да и сами дома — аккуратные, нарядные, многие облицованы сайдингом. В центре Родины стоят кирпичные двухэтажки — наследие совхоза. Туда-сюда снуют люди на велосипедах, для передвижения по деревне это самый популярный транспорт. И главное — дети и многие взрослые обязательно здороваются с незнакомыми тётей и дядей с большим фотоаппаратом.

— Это же деревня — как человеку здоровья не пожелать? — смеётся Анатолий Лепихин. Он увидел чужеземцев из окна, а узнав, из какой мы редакции, вышел пообщаться. «ОГ» здесь выписывают 40 семей.

— Удивляются люди, когда узнают, что вы из Родины? — спрашиваю у Анатолия Ивановича.

— Ещё как! В армии, помню, смеялись: «Где твоя родина?» — «Деревня Родина!» Бывало, не верили в такое название, приходилось паспорт показывать.

— И как вам на родине в Родине?

— Живём, мне уж шестой десяток пошёл. Работаю в ЖКХ, хозяйство своё веду… Как все — охотимся, рыбачим. Края вокруг богатые, лес хороший. Нынче вот в деревню лисы залезли за курами — давно такого не было. А сегодня ночью слышу — собаки залаяли. Выхожу, смотрю — ёжик по дорожке бежит. Ну что, не приятно разве?

АЛЕКСЕЙ КУНИЛОВ

В Родине проживают 507 человек, 99 из них дети, 152 — пенсионеры, все остальные — трудоспособное население. Больше фото — на нашем сайте oblgazeta.ru

В деревне гордятся таким названием и любому недоверчивому готовы предъявить паспорт

Название Родина носят всего 11 населённых пунктов в России и по одному в Казахстане, Белоруссии и Болгарии

ПОЧЕМУ РОДИНА?

Вопреки домыслам, необычным топонимом эти места обязаны вовсе не советскому периоду — Родиной деревня называется со времён своего основания.

— Мы делали запросы в музеи и архивы и выяснили, что в 1812 году эта деревня уже существовала. Правда, само появление Родины для хроник прошло незаметно, — поясняет краевед Василий Шалагинов. Он всю жизнь проработал в местной школе преподавателем истории и занимается краеведением. — Главное, что уже в начале XIX века Родина называлась Родиной и никогда не переименовывалась.

Есть две версии происхождения названия. Первая: когда-то на это место пришли родственники людей, поселившихся в Четкарино (первые упоминания об этом селе датируются 1699 годом) — одна семья, один род, отсюда и Родина. Согласно второй версии название пошло от слова «родник». В этих местах много ключиков, правда, пить из них тут не рискуют. В соседнем Далматовском районе (Челябинская область) находятся залежи урановой руды, поэтому родники обязательно нужно проверять, вода может быть заражённой.

За рождение восьми детей полевчанке вручили знак «Материнская доблесть»

Полевчанка Марина Сторожилова стала первой жительницей города, получившей знак отличия «Материнская доблесть» второй степени, сообщает газета «Диалог».

Вместе с мужем они воспитывают восьмерых собственных детей, самому старшему из которых десять лет, самому младшему — полтора года. Отец семейства работает на Северском трубном заводе, а многодетная мама в отпуске по уходу за ребёнком.

Семья передвигается на семиместном автомобиле, который взяли в кредит. Сейчас и этих мест им маловато, вдесятером куда-то выехать можно только на автобусе. Так, например, в прошлом году они все вместе побывали в екатеринбургском «Космосе», куда их пригласили на церемонию чествования врачей Областной детской больницы. Докторов наградили в конкурсе «Медицинский олимп» в номинации «Рождение года»: они провели Марине две тяжелейшие операции кесарева сечения, чтобы на свет появились Серёжа (в 2012 году) и самый младший Витя (в 2013 году).

Отметим, что за последние семь лет знак отличия «Материнская доблесть» в регионе получили 2 832 многодетные матери, больше всего из Екатеринбурга, Нижнего Тагила и Каменска-Уральского.

Дарья БАЗУЕВА

Ревдинцы выстроились в очередь к окулисту

Жителей Ревды, желающих пройти диагностику в местном филиале «Микрохирургии глаза», записывают уже на октябрь, пишет revda-info.ru.

REVDA-INFO.RU

В филиале проводят диагностику заболеваний глаз у детей и взрослых и послеоперационное обследование

Отделение «Микрохирургии глаза» открылось в Ревде всего две недели назад. Филиал оказался настолько популярным, что во время предварительной записи (по вторникам, средам и четвергам с 14 до 16 часов) у его крыльца выстраивается огромная очередь. На данный момент запись ведётся уже на октябрь.

Анна ОСИПОВА

В Красногвардейском открылись сразу три медучреждения

Ольга КОШКИНА

К сожалению, чаще «ОГ» приходится писать о том, что медучреждения в сёлах закрываются — причинами становятся небольшая численность населения, нехватка специалистов. В Красногвардейском всё наоборот. Вчера здесь открылись сразу три общие врачебные практики. Две — в историческом здании первой в посёлке земской больницы. Одна — в помещении бывшей детской больницы. Всего же в этом году в регионе планируется открыть 15 ОВП.

Снаружи о ремонте говорят только пластиковые окна и новенькая крыша, зато внутри помещение с двумя ОВП выглядит как с иголочки

СТАНИСЛАВ САВИН

Врач ОВП Саидакрам Нормахмадов — терапевт, педиатр, гинеколог в одном лице

Красногвардейские медучреждения — последние из 14 общих врачебных практик, открывшихся в Артёмовском округе. Первая, в посёлке Сосновом Боре, появилась 10 лет назад. Год назад встал вопрос о создании аналогичных ОВП и в Красногвардейском. Земскую больницу на 15 коек здесь построили в 1907 году. В 60-х годах она стала одной из лучших в районе и включала пять отделений. А в нулевых оказалось, что она больше не соответствует требованиям. Техническая база устарела, а само здание нуждалось в ремонте, — вспоминает Галина Гнилицкая, почти 20 лет возглавлявшая больницу.

Вместо новой больницы в посёлке на 4,5 тысячи человек решили открыть три ОВП (на каждом участке — по 1,5 тысячи пациентов). На капремонт и оснащение из областного бюджета выделили почти 11 миллионов рублей. Важно было сохранить исторический облик здания и создать внутри него современную клинику. Спектр услуг должен был быть максимально широким: ближайшая больница находится в 30 километрах, в посёлке Буланаше — часто туда не наездишься.

— ОВП — оптимальный вариант оказания первичной помощи на селе. У пациентов нет возможности обратиться к узкому специалисту, поэтому его заменяет врач общего профиля, — отметил главврач Артёмовской ЦРБ Андрей Карташов.

Сегодня в ОВП открыто физиотерапевтическое отделение и стоматологический кабинет, лаборатория, аптечный пункт. Лечение можно получать в дневном стационаре: в каждом ОВП — по две койки. Работает подстанция «Скорой помощи»: в экстренных случаях пациента доставят в Буланашскую или Артёмовскую больницы.

Штат каждого ОВП состоит из четырёх человек — врача, фельдшера и двух медсестёр.

— Мы — универсалы, — признаётся врач ОВП Саидакрам Нормахмадов, который прежде 10 лет трудился терапевтом в Красногвардейской участковой больнице. — Совмещаю функции терапевта, лора, педиатра, офтальмолога и гинеколога.

Поэтому в кабинете врача соседствуют доска для проверки зрения, набор для отоларингологического осмотра, гинекологическое кресло и детская кушетка.

Сегодня медики посёлка празднуют 108-летний день рождения медучреждения и новоселье. Первых пациентов ОВП примут в следующем месяце. Самих сельчан беспокоит транспортный вопрос: добираться в ОВП с другого конца посёлка приходится на автобусе, а он ходит лишь дважды в день. В администрации этот вопрос пообещали решить в ближайшее время — увеличить количество рейсов.

КАЗУС

В Перми хотят жить как в Екатеринбурге

Накануне Дня города Пермь украсили плакатом с видом набережной Екатеринбурга.

VK.COM

Пермские дизайнеры беззастенчиво наклеили на фотографию уральской столицы герб родного города. Но жители Перми ход не оценили, правда, в соцсетях некоторые отмечали, что их городу стоит стремиться именно к такому уровню развития.

Как пишет сайт **properm.ru**, в компании, которая разместила плакат, в ближайшее время переделают баннер. В знак извинения они пообещали в течение полугода безвозмездно размещать социальную рекламу на этом же месте.

Анна ОСИПОВА

Дожди смыли дорогу в Серебрянке

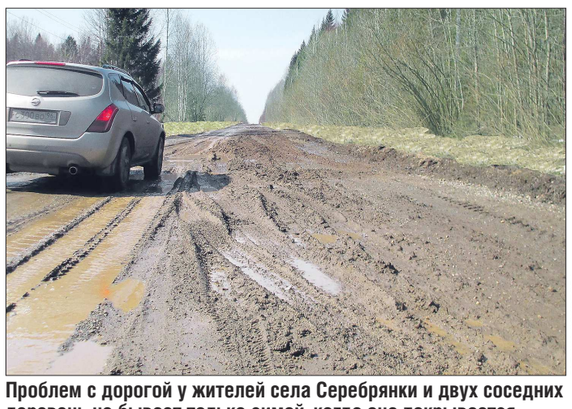

ГАЛИНА СОКОЛОВА

Проблем с дорогой у жителей села Серебрянки и двух соседних деревень не бывает только зимой, когда она покрывается «снежным асфальтом». Начиная с весны и до поздней осени путь становится экстремальным («ОГ» от 27 апреля 2014 г.)

Галина СОКОЛОВА

Проливные дожди начала лета натворили много бед в сёлах вокруг Нижнего Тагила. Подтопленными оказались огороды жителей Висимо-Уткинска и Черноисточинска, в заливные луга превратились подъезды к Покровскому. Но более всех пострадали жители сёл Серебрянка, Северка и Ослянка. И без того тряская дорога от города до этих селений стала полностью непроезжей. Более тысячи жителей отрезаны от мира.

Раскисшая дорога не пускает в сёла общественный транспорт. Муниципальный автобус, который нижнетагильская мэрия приобрела специально на маршрут до Серебрянки, не ходит с середины весны. Жители надеялись, что весенняя распутица закончится, и движение восстановится. Но тут грянули летние дожди…

— Люди каждый день приходят ко мне, спрашивают, запустят ли автобус, — рассказывает «ОГ» глава серебрянской администрации Сергей Сивков, — а куда его запускать? На прошлой неделе отправили автобус в пробный рейс, так он только до Северки дошёл и обратно повернул. Нет дороги.

Вязнут в грязи не только автобусы и легковушки, но и грузовые автомобили. Двое суток не могли здесь вытащить из топи машину, приезжавшую на карьер за плитняком. А недавно засела в глине машина возвращавшихся из Нижнего Тагила с продуктами серебрянских предпринимателей. Вызванная на подмогу машина смогла вызволить «Газель» только после выгрузки товара прямо на обочину.

Жители почти полностью перешли на автономное хозяйствование. Пользуются заранее припасёнными продуктами, за медицинской помощью обращаются в местные фельдшерско-акушерские пункты.

Злополучная дорога находится на балансе Свердловскавтодора. На все просьбы жителей о строительстве асфальтового полотна оттуда приходят стандартные ответы об отсутствии средств. За текущее содержание трассы отвечает компания «УБТ-сервис». С 26 мая по 5 июня самые проблемные участки дорожники отсыпали щебнем, но для формирования кюветов и выравнивания поверхности нужна более сухая погода. Технику дорожники обещали вернуть на участок после праздников.

Свердловский ГЕРБарий

№ 28 ГО Заречный

Первый герб Заречного появился в 1992 году, он был предельно простым: на красном щите стилизованный цветок, вверху на синей полосе название города.

Современный герб утверждён местной думой спустя 9 лет, в 2001 году. Зелёный цвет поля — указание на окружающие город леса, а цветок подсолнечника — на развитое сельское хозяйство. Чёрные шары, напоминающие реакторные стержни, — символ того, что начало развитию города дала Белоярская атомная станция. Бело-синяя окраска верхней части щита — свидетельство мирного труда жителей города и знак близлежащего водохранилища.

После получения муниципальным образованием статуса городского округа герб стал использоваться с рекомендованной для городских округов золотой стенчатой короной с пятью зубцами.

Автор герба — член Уральской геральдической ассоциации Александр Грефенштейн.

Рубрика выходит с 24 апреля в каждом номере

ГОСУДАРСТВЕННОЕ БЮДЖЕТНОЕ УЧРЕЖДЕНИЕ СВЕРДЛОВСКОЙ ОБЛАСТИ «РЕДАКЦИЯ ГАЗЕТЫ "ОБЛАСТНАЯ ГАЗЕТА"». ОБЩЕСТВЕННО-ПОЛИТИЧЕСКОЕ ИЗДАНИЕ

УЧРЕДИТЕЛИ:
Губернатор Свердловской области,
Законодательное собрание Свердловской области.
Адрес: 620031, г. Екатеринбург, пл. Октябрьская, 1

Газета зарегистрирована в Уральском региональном управлении регистрации и контроля за соблюдением законодательства РФ в области печати и массовой информации Комитета Российской Федерации по печати 30.01.1996 г. № Е—0966

Главный редактор: Д.П. ПОЛЯНИН

АДРЕС РЕДАКЦИИ и ИЗДАТЕЛЯ: ГБУ СО «Редакция газеты «Областная газета», 620004, Екатеринбург, ул. Малышева, 101, 3-й этаж.

Электронная почта: og@oblgazeta.ru, reclama@oblgazeta.ru

ПОДПИСКА (индексы):
в редакции ● основной выпуск (09856) ● полная версия (03802)
на почте ● полная версия на 12 месяцев (73813) ● полная версия на 6 месяцев (53802)

для предприятий Екатеринбурга — интернет-магазин http://uralpress.ur.ru

ТЕЛЕФОНЫ:
Приёмная – 355-26-67
Отдел распространения – 375-79-90, 375-78-67
Отдел объявлений – 262-54-87, 262-70-00
Бухгалтерия – 262-54-86
Телефоны отделов указаны вверху каждой страницы

Корр. пункт в Нижнем Тагиле (Горнозаводской округ) — (3435) 43-13-00.

По вопросам подписки на газету звонить:
(343) 375-78-67, 375-79-90

В соответствии со статьёй 42 Закона Российской Федерации «О средствах массовой информации» редакция имеет право не отвечать на письма и не пересылать их в инстанции.

За содержание и достоверность рекламных материалов ответственность несёт рекламодатель.

Все товары и услуги, рекламируемые в номере, подлежат обязательной сертификации, цена действительна на момент публикации.

Номер отпечатан в ГУП СО «Монетный щебёночный завод» СП «Берёзовская типография»:
623700, Свердловская область, г.Берёзовский, ул. Красных Героев, д. 10.

Заказ 1868
Общий тираж 67 691

Сдача номера в печать:
по графику — 20.00, фактически — 19.30
При перепечатке материалов ссылка на «ОГ» обязательна.
Цена свободная.