«Фото с Михновым бережно храню»

Защитнику «Автомобилиста» Денису Соколову послезавтра исполняется 34 года, но его энергии можно только позавидовать

Алексей КУРОШ

Среди всех игроков КХЛ Денис Соколов – наособицу. Защитников с ростом 172 сантиметра нынче не встретишь. Да и набравшие в матчах на высшем уровне более 160 очков хоккеисты его амплуа – тоже наперечёт. Мал золотник, да дорог…

ДОСЬЕ «ОГ»

Денис СОКОЛОВ. Защитник. Мастер спорта. Родился 27 января 1977 года в г. Свердловске. Рост 172 см, вес 78 кг. Выступал за екатеринбургские команды «Динамо-Энергия» («Автомобилист», «Спартак»), казанский «Ак Барс», пермский «Молот-Прикамье», нижнекамский «Нефтехимик», ярославский «Локомотив», новосибирскую «Сибирь». Серебряный призёр чемпионата России 2002, 2008 гг.
Член символического клуба Вячеслава Фетисова для защитников, забросивших в чемпионате страны 50 и более шайб.

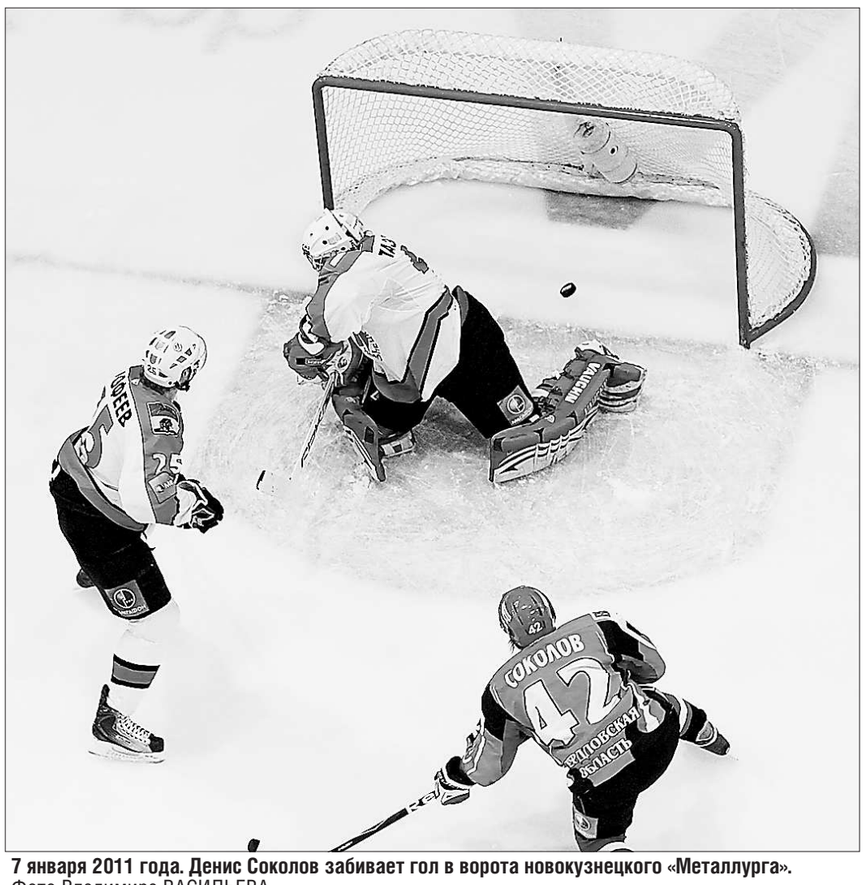

7 января 2011 года. Денис Соколов забивает гол в ворота новокузнецкого «Металлурга». Фото Владимира ВАСИЛЬЕВА.

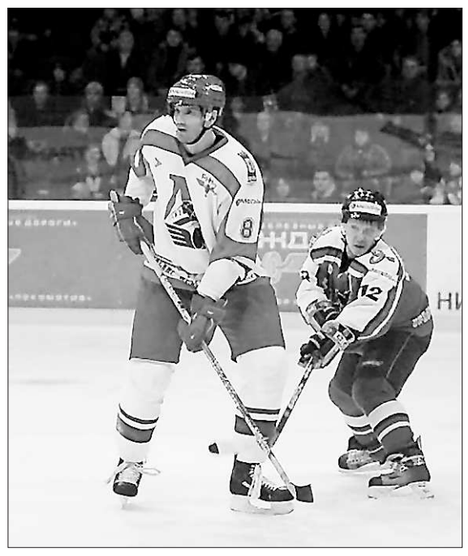

Та самая фотография: Денис Соколов (172 см) против Алексея Михнова (195). Фото интернет-сайта ХК «Локомотив» (Ярославль).

Всё начинается с детства

–Денис, обычно защитники вносят свой вклад в атаку своевременным первым пасом, дальними бросками… Вы же действуете впереди, как заправский нападающий. Откуда это умение? В детстве, быть может, на этой позиции играли?

–Нет, защитником я был всегда. Разве что в «Золотой шайбе» на разных позициях играл. Но это, когда совсем ещё маленьким был. Помню, что даже тогда в обороне больше нравилось. Мы занимались в детском клубе «Ровесник» у тренера-общественника Николая Андреевича Тимошенко. А потом он человек семь из нашей команды в «Спартаковец» отвёл. Кстати, недавно с сыном пошёл на тот корт, где я в детстве занимался, хотел, чтобы он дополнительно покатался. А корта нет… На его месте жилой дом строится.

–Грустно, конечно. Тем более подобных историй я слышал немало. Покататься дополнительно, значит…

–Да, хотя Даниилу всего четыре года, мы его уже возим на «Юность» заниматься. В своей команде больше всех голов забивает, катается уже прилично. Гены, наверное (*смеётся*). Да и дочка, Настя, предпочитает подвижный образ жизни – танцами занимается.

–А у вас от кого предрасположенность к спорту? Тоже от родителей?

–Скорее, от деда. Он в Куйбышеве в футбол играл на профессиональном уровне. В классе «Б». А родители сами спортом не занимались, но моё увлечение всячески поддерживали.

–Вернёмся к началу вашей карьеры. Итак, вы попали в «Спартаковец»…

–Да. Кстати, моим первым тренером там был Михаил Иванович Малыхин – отец нынешнего капитана «Авто» Фёдора Малыхина. Поначалу каталось нас на этом корте человек шестьдесят! Со временем осталось порядка двадцати. А большую часть времени мы у Германа Григорьевича Чумачека занимались. Хорошая, кстати, команда была. Дмитрий Субботин, Алексей Пермяков, Денис Сажин, Лёша Воронов, Лёша Сивчук, Лёша Макаров… Человек десять потом за мастеров играли, такое редко бывает. Мы чемпионами страны в своём возрасте были.

–Тренер не говорил, чтобы вы своими прямыми обязанностями прежде всего занимались, а впереди нападающие и без вас разберутся?

–Нет. Наверное, это и позволило выработать мне свой стиль игры.

–Ну да. Подобным образом разве что Кевин Даллмэн в «Барысе» играет…

–Я бы ещё Кирилла Кольцова из «Салавата Юлаева» назвал. Но, действительно, таких хоккеистов немного.

–А проблем по поводу роста и веса не возникало? Когда-то ведь, пусть в подростковом возрасте, стало ясно, что габаритов вы будете невпечатляющих?

–Дома – нет. А вот на международном уровне… Я не раз и не два призы лучшего защитника на чемпионатах получал, но в юношескую сборную даже в качестве кандидата не вызывали… Было обидно.

–А сейчас, с позиций сегодняшнего дня, считаете это несправедливым?

–Трудно сказать. Тренеру виднее – с него спрос за результат. Считал, значит, что с канадцами, например, при таких данных сложно будет справиться.

–Я думаю, и сейчас, в любой детской, юношеской команде найдутся ребята маленького роста и с небольшим весом. Что вы им посоветуете?

–Совет здесь может быть только один: компенсировать это другими качествами. Скоростью, мобильностью, игрой на опережение.

–Знаете, много лет я играю в хоккей «на валенках». Есть у нас в компании человек, обожающий жёсткую игру. «Чего ты стоишь и на него смотришь? Толкнуть не можешь?» – его любимый совет партнёрам. И вот смотрю я на одну фотографию и представляю, что эта реплика адресована вам…

–Фотографию, где я рядом с Алексеем Михновым (*смеётся*)?

–Именно.

–В прошлом сезоне «Сибирь», где я выступал, играла в Екатеринбурге 28 января, на следующий день после моего дня рождения. По этому случаю Владик Отмахов мне фотографию эту и подарил. Я её в рамочку поставил и бережно храню. Дома всем гостям показываю: «Видите, как мне играть приходится?» Там ещё ракурс усиливает впечатление: двухметровый Михнов стоит в полный рост, а я – согнувшись почти пополам.

Тренировки Крикунова помню до сих пор

–Вашим первым тренером в команде мастеров был Владимир Крикунов…

–Да. Так получилось, что потом я с ним ещё в Казани и Нижнекамске работал. Но в Екатеринбурге было тяжелее всего. Чего стоило его знаменитое упражнение, когда хоккеиста пристёгивали поясом к баллону, на который садились сразу трое партнёров, и он должен был по льду его возить! От перенапряжения людей рвать начинало, и тогда считалось, что упражнение даёт толк. А поскольку это явление носило массовый характер, то бабушка-уборщица тазик ставила около борта…

–Но с кем бы из хоккеистов того состава я ни беседовал спустя много лет, все отзываются о Владимире Васильевиче с уважением…

–И я не исключение. Тренер Крикунов, действительно, очень хороший….

–Из Екатеринбурга вы уехали летом 2001-го. А раньше вас куда-нибудь приглашали?

–Да, в Магнитогорск, в Москву. Но у меня трёхлетний контракт с «Динамо-Энергией» был. А тем летом всё сошлось. Срок контракта закончился, «Динамо-Энергия» из суперлиги вылетела. А я к тому времени женился, нужно было кормить семью…

–За девять сезонов вне дома вы дважды становились серебряным призёром суперлиги…

–Да. Но оба эти сезона удовлетворения не принесли. В Казани я провёл всего 11 матчей, говорить о каком-то вкладе в успех команды не приходится. В Ярославле, наоборот, я весь чемпионат играл и плей-офф, много очков набрал. Но в финальной серии с «Салаватом Юлаевым», продолжавшейся пять матчей, Кари Хейкиля меня ни разу в состав не поставил. В Ярославле предлагали остаться на следующий сезон, но я понял, что Хейкиля на меня не очень-то рассчитывает. Тем более ярославцы в межсезонье укрепили оборону, взяли, в частности, Вишневского… В общем, уехал я в Нижнекамск, где предлагали такие же условия.

–Для вас имеет значение, за какой клуб играть?

–Дома, конечно, лучше всего. А так… Вот в Москве, например, я бы не смог жить. Кажется, размеры этого мегаполиса просто давят на меня. Вообще-то, во время сезона нет большой разницы, какой город команда представляет. Всё равно матчи идут один за другим, переезды… А в отпуск я всегда в Екатеринбург выбирался. И не я один: все ребята нашего возраста домой приезжали, встречались, в футбол вместе играли.

В других командах ещё тяжело было, потому что семья у меня лишь наездами бывала. Олесе трудно бы пришлось в чужом городе одной с двумя маленькими детьми, а дома всё-таки родители очень помогали. Поэтому значение при выборе клуба имели два фактора: условия контракта и уверенность, что играть буду регулярно.

Дежа вю

–Девять лет спустя вы вернулись в Екатеринбург. У вас нет ощущения некоторого дежа вю? Вновь финансовые проблемы, вновь команда борется за выживание…

–Да меня уж многие об этом спрашивали… Удивительно, конечно: столько лет прошло, клуб уже другой, а проблемы, по существу, те же. Если в межсезонье возникает вопрос, будем ли мы дальше играть вообще, то о чём говорить? Хотя сейчас, конечно, ситуация всё равно получше. Дворец спорта в городе есть, тогда ведь «Динамо-Энергия» вынуждена была в Курганово уехать… Из КХЛ по спортивным показателям в нижестоящую лигу не вылетишь… Нравится мне, что руководство клуба пытается собрать местных воспитанников, это всегда надёжный путь. В «Авто» есть немало перспективных ребят. В общем, играть есть кому, была бы финансовая поддержка.

–На ваш взгляд, «Автомобилист» играет в свою силу?

–Думаю, что да. Вообще, придерживаюсь той точки зрения, что турнирная таблица всегда объективна.

–Скажите, высказывания болельщиков в гостевых книгах читаете?

–В Интернете сижу иногда подолгу, но гостевые книги не читаю. Хотя жена иногда или друзья передают, что там пишут. Но, что бы ни писали, я к этому отношусь спокойно – болельщики вправе выражать свои эмоции.

–Вы считаете свою карьеру удавшейся? Или каких-то целей достичь не удалось?

–Сложный вопрос. В каждом сезоне перед любой командой, где я выступал, ставились какие-то задачи. Я лично тоже стремился добиться каких-то конкретных показателей. И очень многое не получилось. Но если говорить в целом, грех жаловаться на судьбу: практически всю карьеру провёл в элите, стал членом символического клуба Вячеслава Фетисова, пять с половиной сотен матчей сыграл…

–Какой же из них стал для вас «самым-самым»?

–Не поверите, не из них… Больше всего мне запомнился матч юношеского чемпионата страны, нам тогда лет 14-15 было. Наша команда у челябинского «Мечела» выиграла 11:2 или 11:3. Так вот, я, играя защитником, семь шайб забросил. Представляете?

Кто подхватит победные традиции?

Современные требования к «художницам» просто сумасшедшие

Евгений ЯЧМЕНЁВ

Смотром подрастающих талантов стал прошедший в физкультурно-оздоровительном комплексе «Орджоникидзевский» чемпионат Уральского федерального округа, на котором предстояло сформировать окружную сборную для участия в финале первенства России.

Хрупкие «художницы» традиционно добывают для Свердловской области олимпийское золото. С тех пор, как художественная гимнастика получила прописку на Играх, свердловчанки Ирина Зильбер и Мария Нетёсова (Сиднейн, 2000), Елена Мурзина (Афины, 2004), Анна Гавриленко (Пекин, 2008) становились сильнейшими в групповых упражнениях.

К сожалению, следующая Олимпиада пройдёт без наших землячек – кандидат на поездку в Лондон Екатерина Мохнаткина из-за серьёзной травмы в сборную не попадает. А кто дальше способен поддержать победные традиции свердловской художественной гимнастики?

За путёвки на чемпионат России предстояла нешуточная борьба. Всё решали индивидуальные соревнования в отдельных видах программы. В командном зачёте лучшими стали хозяйки чемпионата свердловчанки, опередившие соседок из Челябинска. В личном зачёте среди перворазрядниц первое и второе место досталось также нашим девчонкам – Анне Новичковой и Диане Шакировой. По программе кандидатов в мастера спорта первое место досталось Екатерине Кувалдиной, свердловчанки Анастасия Татарева и Мария Петрова заняли соответственно второе и третье места.

Упражнение с обручем выполняет бронзовый призёр соревнований Мария Петрова. Фото Алексея КУНИЛОВА.

В итоге шесть мест из девяти в сборной УрФО досталось представительницам Свердловской области (Анастасии Татаревой, Марии Петровой, Ирине Кургузовой, Анне Новичковой, Диане Шакировой и Елизавете Фугман).

Легенда отечественной художественной гимнастики Лилия Назмутдинова внимательно наблюдала за выступлениями своих наследниц.

–Сегодняшняя гимнастика очень отличается от той, что была в моё время, – замечает Лилия Беляловна. – Каждая гимнастка должна быть сверхстабильной, иметь ультравозможности – гибкость, амплитуду прыжка. Выполнять всё так, чтобы не было совершенно никаких придирок, а можно было её выступлением любоваться. Всё-таки у нас спортивное искусство. Стабильность дорого достаётся – страшным трудом, помноженным на талант. Нам, в 50-е – 70-е годы было намного проще. Если я выступала до тридцати четырёх лет, а в тридцать два года получала 10 баллов на чемпионате Советского Союза, то сейчас двадцать лет – это уже предел. Современные требования я называю неимоверно сумасшедшими.

Финал первенства России пройдёт в марте в Челябинске.

ТУРНИРНЫЕ ВЕСТИ

После Европы

БАСКЕТБОЛ. «Вологда-Чеваката» (Вологда) – «УГМК» (Екатеринбург) – 50:80 (13:20, 12:21, 10:17, 15:22).

«УГМК»: *Дюмерк-6, Нолан-17, Артешина-8, Груда-17, Степанова-6; Видмер-4, Паркер-17, Абросимова-5.*

Для обеих команд эта встреча стала передышкой после ответственных еврокубковых матчей. Вологодские «пчёлки» прошли в 1/8 финала Кубка Европы (второго по значимости клубного женского турнира), обыграв итальянский «Рейер Венецию», а уральские «лисицы» проиграли в Стамбуле местному «Фенербахче» матч за первое место в группе по итогам первого раунда Евролиги.

Наставник вологодской команды экс-екатеринбурженка Ольга Шунейкина дала в игре с «УГМК» шанс проявить себя резервистам. Они старались как могли, но класс подопечных Гундарса Ветры не мог не сказаться.

Положение лидеров: «УГМК» – 13 побед (13 матчей), «Спарта энд К» – 10 (12), «Надежда» – 9 (13), «Динамо» (Кур) – 8 (13).

27-28 января в екатеринбургском ДИВСе пройдёт «Финал четырёх» Кубка России. В первый день в полуфиналах встречаются: «Надежда» – «Спарта энд К» (16.00), «УГМК» – «Динамо-ГУВД» (19.00).

Евгений ЯЧМЕНЁВ

По два гола в минуту

МИНИ-ФУТБОЛ. «Мытищи» (Мытищи) – «Синара» (Екатеринбург) – 2:3 (16.Черник; 32.Кутузов – 22.Мохов; 22.Абрамов; 31.Афанасьев).

Место в воротах «Синары» занял дублёр Зуева Александр Дедов, в числе полевых игроков были молодые Зайков и Фахрутдинов. Победа над одним из аутсайдеров чемпионата («Мытищи» с четырьмя очками занимают предпоследнее место в суперлиге) далась чемпионам непросто. В концовке хозяева заменили вратаря пятым полевым игроком, но сравнять счёт не смогли.

Сергей Скорович, главный тренер МФК «Синара»:

–В целом, я доволен нашими действиями. Мы варьировали тактику: и прессинг использовали, и активную оборону. Не всё, может быть, получалось, но надо отдать должное сопернику, который не позволял играть так, как нам хотелось.

Александр Бабкин, главный тренер МФК «Мытищи»:

–У нас команде много новых футболистов, и не было времени сыграться. Из всех матчей, которые мы провели, именно этот можно взять за основу в организации командных взаимодействий – и моменты создавали, и, вообще, временами смотрелись хорошо.

Положение лидеров: «Динамо» – 31 очко (11 матчей), «Синара» – 29 (12), «Сибиряк» – 24 (12).

29 января «Синара» принимает московскую «Дину» (ДИВС, 15.00).

Евгений ЯЧМЕНЁВ

Шипулин – в десятке лучших

Антон Шипулин. Фото Владимира ВАСИЛЬЕВА.

БИАТЛОН. Екатеринбуржец Антон Шипулин входит в десятку лучших после шести этапов Кубка мира.

Выигрыш в спринтерской гонке в итальянском местечке Антхольц-Антерсельва, подкреплённый третьим местом в масс-старте (15 км с четырьмя огневыми рубежами) принесли нашему земляку в общем зачёте мирового кубка 334 очка. Выше него из россиян только Устюгов.

В последний день биатлонисты состязались в эстафете 4х7,5 км и Шипулин прекрасно пробежал первый этап, выведя российскую дружину в лидеры. Однако Евгений Гараничев, Андрей Маковеев и Максим Чудов не сумели удержать завоёванных позиций и наша команда финишировала четвёртой, отстав от бронзовых призёров – норвежцев – на 6,9 секунды. Золотые награды завоевала сборная Германии, вторыми стали итальянцы.

В генеральной классификации «Кубка наций» россияне, набрав 4197 очков, занимают пятое место. Лидируют норвежцы, в активе которых 4949 баллов.

Алексей КОЗЛОВ

Только факты

ХОККЕЙ. КХЛ. В очередных матчах соревнований «Автомобилист» проиграл в Ханты-Мансийске «Югре» – 2:6 и в Омске – «Авангарду» – 4:5. Подробности – в следующем номере.

Сегодня наша команда принимает «Трактор» (КРК «Уралец», 19.00).

ПУЛЕВАЯ СТРЕЛЬБА. Екатерина Данилина из Свердловской области в составе сборной России завоевала серебряную и бронзовую медали в соревнованиях девушек на прошедшем в чешском Пльзене «Гран-при-2011». В стрельбе по движущейся мишени она выбила 347 баллов, уступив 3 очка немке Натали Долс. В упражнении «микст» наша землячка была третьей .