СОВЕТЫ БЫВАЛОГО

ТАКИЕ РАЗНЫЕ ОТНОШЕНИЯ...

В наши дни отношения между парнем и девушкой имеют такой странный оттенок... Сейчас нет ничего страшного в том, чтобы флиртовать с другими, уже находясь в отношениях с кем-то. Предательства стали такими обыденными. Почти естественными и привычными.

И уже редко можно встретить человека, которого не предавали бы друзья, вторые половинки или даже родители. Те, кто проходят через это, реагируют по-разному. Кто-то впадает в депрессию, пытается мстить или травить себя таблетками. Мне кажется, этот путь — удел слабых. Сильные люди живут дальше. Они находят себе хобби, на которое раньше не хватало времени, начинают развивать какие-то таланты. Или просто оставляют всё как есть, наплевав на предательство и на этого человека.

Я тоже прошла через это. После продолжительных отношений любимый изменил мне. В довесок ещё и свалил вину на меня. Мне казалось, что мир просто треснул, рухнул на меня, впечатал в землю. Начались проблемы в колледже, дома. Не буду описывать в деталях, насколько плохо мне было. Главное, я это пережила. Со временем боль утихла, а потом прошла и грусть. Я забила и забыла.

И сейчас могу дать небольшой совет на будущее. Если вдруг случится так, что дорогой вам человек предаст ваше доверие... Как бы плохо вам ни было, постарайтесь отнестись к этому, как к должному. Постарайтесь воспринимать измену, как камешек в вашем ботинке, который нужно просто вытряхнуть и идти дальше. Поверьте, предательство – это не конец света, жизнь на этом не заканчивается. Главное – преодолеть свои слабости.

Давайте не будем тряпками!

Наталия ДУБРОВИНА.
г.Арамиль.

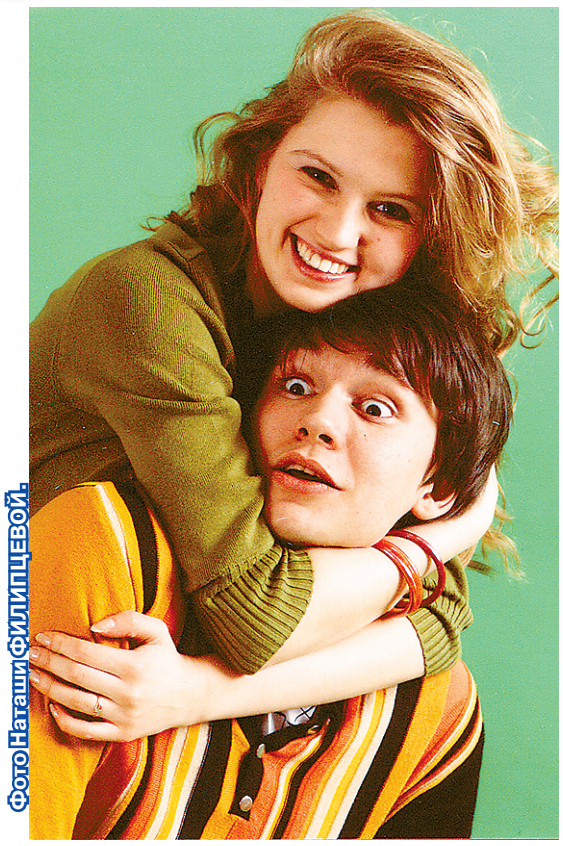

Фото Наташи ФИЛИПЦЕВОЙ.

У меня выросли крылья. Их не видно. Но они точно есть. Иначе как бы мне удавалось каждый день парить от счастья, ощущать лёгкость и радоваться происходящему?

«Любовь окрыляет» – слова банальные, но точные. Она действительно окрыляет. Только не всех и не сразу. Помню, когда Егор впервые позвал меня на свидание, я сначала очень обрадовалась (ведь очень этого ждала), а потом испугалась. Испугалась предательства, обмана, подвоха... И ладно, если бы мне было лет 30 и за спиной тянулся шлейф из неудачных отношений. А то ведь нет, предали меня всего один раз, зато как запомнилось это чувство, как крепко страх – испытать его снова – держал за руку. Время шло, Егор становился всё внимательней и заботливей, я продолжала опасаться. Вот сейчас он мне позвонит и скажет, что больше не любит, что ошибся, принял за правду то, что таковым не является. Или вот сейчас он познакомит меня со своими друзьями, и они-то ему объяснят, что я ему совсем не подхожу. А ведь он это чувствовал и очень обижался на моё недоверие. И страх ушёл. Отступил. Сдался. Вот тогда сдерживаемые чувства вырвались на свободу. И выросли крылья.

Мечтать о счастье легко. Быть счастливым сложнее. Поверить в возможность счастья, как мне кажется, самый сложный шаг. Просто однажды надо себе объяснить, что нельзя любить с опаской, любить не в полную силу. И самое главное, понять, что не бывает любви без доверия. Настраиваясь на неприятный сценарий отношений, мы даём ему шанс осуществиться. Верить надо только в хорошее. Взлетать, не боясь упасть.

Елена ОКРЫЛЁННАЯ, 17 лет.
г. Нижний Тагил.

КРАСОТИЩА

Я старательно вырезала ровный лоскут из ткани и представляла, какое отличное платье будет у моей любимой куклы! Когда я приступила к шитью одежды, что-то у меня не получалось, как-то не шло дело. Настроение вконец было испорчено, когда мама увидела моё творчество. Лоскут я вырезала из её юбки, которую она хранила непонятно для какого случая, а я подумала, что эта тряпка давно никому не нужна, вот и валяется...

ТВОРИТЕ АККУРАТНЕЙ

Фото автора.

Желание творить затмило разум: я выискивала красивые вещи и, не жалея, резала их на куски, из которых постепенно формировался богатый гардероб моей любимой Барби. Сколько вечерних платьев, юбок, блузок... А потом мама закрыла от меня шкаф. Не скрою, было обидно. Теперь от детского увлечения остались только воспоминания, и сейчас я её понимаю (после того, как мой племянник порезал мою любимую кофту, я вообще всё переоценила).

Недавно на одном из конкурсов красоты я увидела витрину, на которой сидели красотки-куклы, облачённые в нарядные одежды. И накатило. Вспомнила, как это здорово – шить. Правда, дело это не такое безопасное. Это увлечение довело меня до больничной койки. Я наступила на иголку, началось заражение, я перенесла аж две операции на ноге. Так что, девчонки, если вы шьёте, делайте это аккуратно.

Настя СТАСОВА.

МИНИ-МОДА

В библиотеке имени Решетникова, что в посёлке Совхозном Екатеринбурга, много интересного. Недавно здесь прошла выставка «Мини-подиум», на которой десять участниц представили двадцать одну модель-куклу.

Одежду девчонки сшили сами в кружке «Мастерилка» при библиотеке. Модели были такие красивые, что мне стало интересно: а можно ли сделать то же самое и для человека?

Надежда ГУСЕВА, 11 лет.

ПОПРОБУЙ СООБРАЗИ

ОТВЕТЫ НА СКАНВОРД, ОПУБЛИКОВАННЫЙ 11 ДЕКАБРЯ 2010 Г.

По горизонтали: 2. Гандбол. 7. Кофр. 8. Ишак. 9. Абрикос. 10. Ткач. 12. Аист. 15. Сауна. 17. Ларга. 18. Бобёр. 19. Фанза. 20. Кошка. 21. Наука. 24. Нимб. 27. Фата. 29. Автогол. 30. Тигр. 31. Анод. 32. Картинг.

По вертикали: 1. Волк. 2. Грач. 3. Норка. 4. Бакен. 5. Лиса. 6. Барс. 10. Телефон. 11. Агроном. 13. Избушка. 14. Терраса. 15. Сазан. 16. Абака. 22. Автор. 23. Кегли. 25. Ирис. 26. Барк. 27. Флаг. 28. Трон.

ИЩУ ДРУЗЕЙ

Наташа ГУСЕВА, мне 12 лет.

623946, Свердловская обл., Слободо-Туринский МР, д. Решетникова, ул.Новая, 20 – 1.

Я увлекаюсь музыкой, рисованием, хожу на дискотеку, рисую и пишу стихи.

Хочу переписываться с девчонками 12 – 14 лет.

Настя ИВАНОВА, 12 лет.

624006, Свердловская обл., Сысертский ГО, п. Большой Исток, ул. Ленина, 33 – 7.

Я люблю рисовать, шить, гулять и играть в компьютерные игры.

Хочу переписываться с девчонками и пацанами. Фото не обязательно. Пишите. Жду.

Перед сменой власти

Самое быстрое животное. Топтыгин, зимующий в берлоге. Этого великана Моська облаяла (в басне). Главный австралийский прыгун. Тортилла из сказки про Буратино. Зелёный друг Чебурашки. Зверь Багира, друг Маугли. Пятнистый хищник семейства кошачьих. Грызун с большими колючками. Это горбатое животное называют кораблём пустыни. Рысь в степях и пустынях Африки и Азии. Млекопитающее с панцирем из роговых щитков. Австралийское животное, откладывающее яйца. Хищник, енот, бывает или ракоед, или ... . Человекообразная обезьяна, которая строит гнездо на деревьях и на землю спускаются редко. Небольшой лесной зверёк-грызун с пушистым хвостом. Дикий горный баран. Маленькая узконосая обезьяна, побывавшая в баснях И.Крылова. Хищный зверёк с ценным мехом, родич куницы. Национальное животное Индии, полосатый хищник. Сказочный зверь в сапогах, символ будущего года.

Названия животных отыщите, согласно определениям, и вычеркните, как показано на примере.
Из оставшихся букв сложите название ещё одного животного, для которого определения не приведено.

Д	Е	М	Б	Е	Л	Г	О	Р	Н	О				
В	Г	И	Р	Б	К	С	Л	О	Н	С				
Е	Д	Ь	О	Ц	А	Р	Г	И	Т	Т				
А	П	О	Н	Е	П	П	К	О	Т	А	Г	Е	Н	В
Р	Д	Е	Е	С	Ы	Т	Р	А	М	Й	Д	П	У	Е
Ч	А	Л	Н	О	Ш	К	А	О	О	П	Р	А	К	Р
Е	Х	У	Р	У	У	Т	К	Р	Т	А	М	Н	С	Б
Р	А	Г	О	Т	К	С	О	А	У	Н	У	О	О	Л
Е	П	Н	Е	К	Р	О	Н	Н	Г	Г	Ф	Л	Л	Ю
				Л	О	Н	А	П	Р	А	К	П	О	Д
				И	К	Т	А	М	А	К	А	Л	З	А
				Д	О	Е	Р	А	Д	И	К	О	Б	Р

Ещё заморочки от Петра Ламина: www.lamin.5sreda.ru

Купон-микрофон

Имя, фамилия _____

Возраст _____

Адрес _____

Я увлекаюсь... _____

Хочу переписываться с... _____

В «Новой Эре» № за (число, месяц)... мне понравился материал _____