Областная Газета
облгазета.рф

Без Шевченко, но с Бажиным и талантливой молодежью

Свердловские биатлонисты готовятся к старту нового зимнего сезона

Данил ПАЛИВОДА

28 ноября в Ханты-Мансийске официально стартует зимняя часть биатлонного сезона для российских спортсменов. Там сначала пройдет первый этап Кубка Содружества, в котором уже традиционно будут принимать участие сильнейшие представители России и Белоруссии, а затем состоится и первый этап Кубка страны. Подробнее о предстоящем сезоне, о том, за кем следить из свердловских спортсменов и какие шансы у представителей региона показать высокие результаты, а также о том, вернутся ли наши спортсмены на международную арену – в материале «Областной газеты».

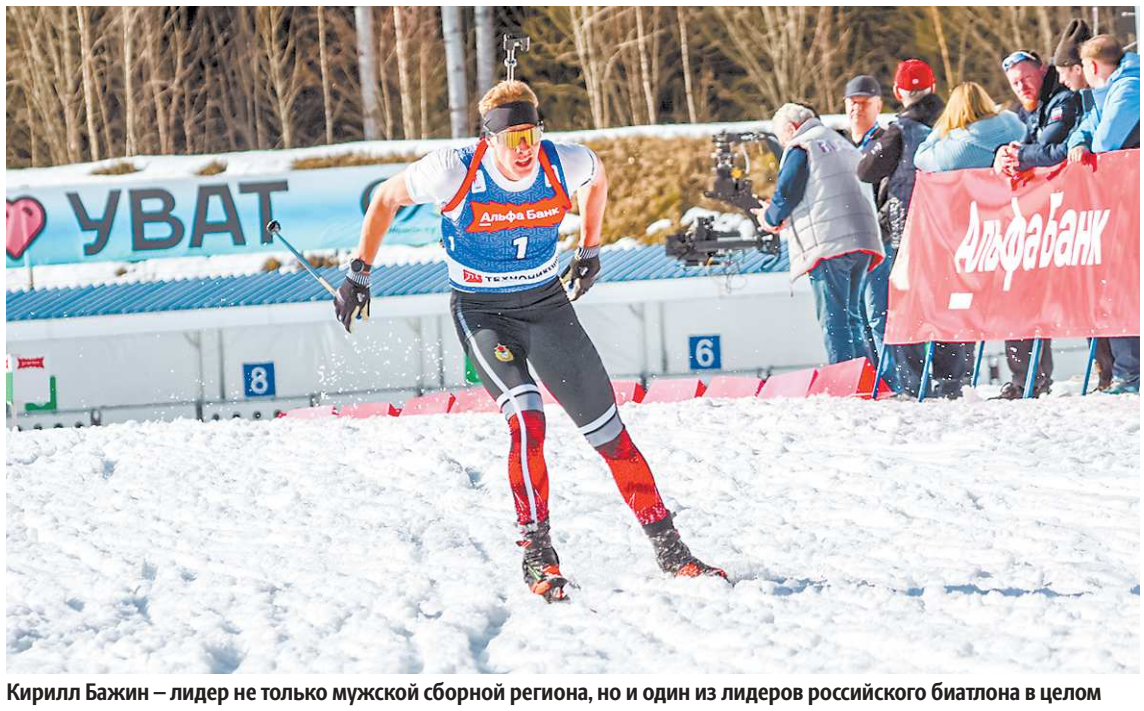

КСЕНИЯ ПАЙКОВА / МЕДИА-СЛУЖБА СБР

Кирилл Бажин – лидер не только мужской сборной региона, но и один из лидеров российского биатлона в целом

Что, где, когда

Официально новый сезон стартовал еще в сентябре – летним чемпионатом России в Чебоксарах. Но привычные зимние старты начинаются только сейчас. Уже традиционно в течение сезона состоятся по пять этапов Кубка России и Кубка Содружества – это два основных турнира для российских биатлонистов. Во внутреннем Кубке спортсмены будут представлять свои регионы, а в Кубке Содружества будут сражаться сильнейшие биатлонисты России и Белоруссии, которые выступят за свои национальные сборные.

Этапы Кубка страны примут, помимо Ханты-Мансийска, Уват, Уфа и Чайковский, а завершится турнир в Златоусте в начале марта 2027 года – там и будут определены обладатели всех индивидуальных наград соревнований. Этапы Кубка Содружества также примут Рязань, Сочи и Раубичи, а завершится турнир в начале апреля в Мурманске.

И это вызывает большие вопросы. В прошлом сезоне заключительный этап турнира тоже был запланирован на эти же даты в Мурманске, но из-за теплой погоды и отсутствия снега, что, в общем-то, неудивительно для апреля, этап проводить не стали, а результаты общего зачета подвели по текущей таблице. И от этого больше всего пострадала лидер женской сборной Свердловской области ***Наталия Шевченко***. Она до последнего вела борьбу с ***Кристиной Резцовой*** за победу в общем зачете, но уступила ей всего один балл, который она вполне могла отыграть на этапе в Мурманске.

Также стоить отметить два этапа чемпионата России. Первый из них пройдет в Ижевске с 21 по 24 января, второй и основной – в Ханты-Мансийске с 15 по 21 марта. Гонки чемпионата страны, помимо медалей и призовых, важны с точки зрения формирования престижного рейтинга Союза биатлонистов России: минимум три лучшие гонки с этапов чемпионата России входят в зачет рейтинга СБР. Поэтому старты в Дёмино и Ханты-Мансийске будут не менее важны для отечественных биатлонистов, чем гонки Кубка России и Кубка Содружества.

Чего ждем от свердловчан

Сборная Свердловской области в последние годы занимает лидирующие позиции в отечественном биатлоне. Эстафетные команды, особенно женская, всегда претендуют на награды во всех турнирах, в которых принимают участие. Это же касается и личных гонок, и распределения индивидуальных призов по итогам сезона.

В предстоящем сезоне женская команда, судя по всему, недосчитается своего лидера – Наталии Шевченко. Безусловный лидер женского отечественного биатлона, первый номер рейтинга СБР, победительница общего зачета Кубка России прошлого сезона пропустила подготовку к нынешнему. Ее не было ни на тренировочных сборах с командой, ни на летнем чемпионате России, она также не заявлена на первые этапы Кубка Содружества и Кубка России. Официальную причину ни сама Шевченко, ни Союз биатлонистов России не называет, но еще весной Наталия в интервью намекала на то, что собирается уходить в декрет. Этим сезоном она пожертвовать вполне может, тем более что до международных стартов наших спортсменов пока не допускают. А дальше Наталия собирается возвращаться в спорт и готовиться к отбору на Олимпиаду-2030.

«Как раз этим и займусь (*улыбается*). Четыре года есть. Есть время и семьей позаниматься, и подготовиться», – сказала Шевченко в эфире программы «Специальный репортаж» на телеканале «Матч ТВ» в феврале этого года.

Тем не менее женская сборная Свердловской области по-прежнему является одной из сильнейших в стране. В ее составе есть опытная ***Ирина Казакевич*** – призер Олимпийских игр в Пекине, есть не менее опытные и более стабильные в плане стрельбы ***Анастасия Шевченко*** и ***Тамара Дербушева***.

А есть и талантливая молодежь, которая уже вовсю громко заявляет о себе. В прошлом году открытием сезона стала 22-летняя ***Инна Терещенко***, которая завоевала несколько медалей самых крупных турниров и закрепилась в элите российского биатлона. Подтягивается к основной команде и 21-летняя ***Виолетта Шадрина***. Обе, к слову, завоевали золото и серебро в первой же гонке сезона – в спринте летнего чемпионата России. Так что за Инной и Виолеттой нужно пристально следить в предстоящем сезоне.

В мужской сборной региона лидер прежний – ***Кирилл Бажин***. Прошлый сезон получился для свердловчанина крайне успешным и лучшим в карьере. В рейтинге СБР он занял вторую строчку, совсем немного уступив ***Кариму Халили***, побеждал и брал медали на всех крупных стартах сезона. И, что немаловажно, был вожаком в эстафетной четверке сборной региона, где компанию ему составляют свердловские юниоры.

За Бажиным подтягивается и ***Савелий Коновалов***. Лучший молодой спортсмен прошлого сезона в России, как и Инна Терещенко, провел первый полноценный сезон в элите отечественного биатлона и показал себя настоящим бойцом. Вместе с Кириллом он вошел в состав сборной России на первый этап Кубка Содружества нового сезона, что уже говорит о многом.

А что с Кубком мира?

Биатлон пока продолжает оставаться одним из немногих видов спорта, в котором наших спортсменов не допускают до международных стартов ни в каком виде – ни выборочно, ни в нейтральном статусе. Союз биатлонистов России судится с Международным союзом биатлонистов (IBU): еще в декабре прошлого года, по аналогии с другими федерациями, СБР подал иск в спортивный арбитраж (CAS). Слушания прошли в мае этого года, но с итоговым решением в суде не спешат. Как и не спешит допускать россиян до стартов IBU.

«Исполнительный комитет получил от своей мониторинговой группы обновленную информацию о статусе Союза биатлонистов России (СБР) и Белорусской федерации биатлона (БФБ), членство которых приостановлено. Исполнительный комитет принял к сведению этот отчет, статус указанных организаций остался без изменений», – говорится в пресс-релизе IBU, который был выпущен на прошлой неделе.

По словам президента Союза биатлонистов России ***Виктора Майгурова***, в CAS должны вынести решение в течение месяца.

«Пока мы остаемся в числе федераций, которые никак не допущены до международных соревнований. Не может не радовать, что таких становится всё меньше. Скоро год с момента подачи иска в CAS, в марте состоялись слушания. У суда нет точного регламента. Мы сохраняем контакт с нашими швейцарскими юристами, ожидаем решение в ближайшее время. Может, в течение месяца», – сказал Виктор Майгуров.

Новоуральская шорт-трекистка Алёна Крылова помогла женской сборной России впервые с 2019 года завоевать бронзу Мирового тура

В Сеуле (Южная Корея) завершился третий этап Мирового тура по шорт-треку. Впервые за последние несколько лет сборная России привезла на международный старт полноценный состав из 12 спортсменов. За российскую команду выступила уроженка Новоуральска Алёна КРЫЛОВА, которая помогла сборной завоевать первую с 2019 года бронзу женской эстафеты.

В последний раз российские шорт-трекисты поднимались на пьедестал Кубка мира пять лет назад в Нидерландах. При этом в женской эстафете медалей не было еще дольше. Последним, до турнира в Южной Корее, успехом россиянок семь лет назад стала бронза на этапе в Нагое (Япония), и, что интересно, тогда в составе национальной команды также выступала воспитанница новоуральской школы шорт-трека – ***Евгения Захарова***.

С тех пор многое изменилось. В отечественном шорт-треке появились новые звезды, наших спортсменов отстраняли от международных стартов, а сам Кубок мира существенно обновился. Перед сезоном 2024/25 Международный союз конькобежцев (ISU) переименовал его в Мировой тур и изменил формат. Если раньше сезон заканчивался вручением отдельных наград лучшим на 500, 1000 и 1500 метров без общего чемпиона, то сейчас спортсмены конкурируют за главный трофей по итогам всех дисциплин.

Для российских шорт-трекистов старт в Сеуле стал первым полноценным в новом формате. Впервые наших спортсменов допустили к состязаниям еще в прошлом сезоне, однако до лета этого года Россия была представлена в ограниченном составе и без эстафет. Первую с момента отстранения награду помогла завоевать свердловская шорт-трекистка Алёна Крылова, в начале года представлявшая нашу страну на Олимпийских играх.

В эстафете на 3000 метров среди женщин наша сборная, в составе которой помимо Крыловой выступили ***Анастасия Жеганова, Елена Серегина*** и ***Фаиля Аймалетдинова***, дошла до финала. В решающем забеге россиянки показали результат 4 минуты 13,560 секунды и заняли третье место. Победу одержала сборная Китая (4:12.679), а вторыми стали представительницы Южной Кореи (4:12.990).

Личные соревнования сложились для Алёны Крыловой менее удачно. На дистанции 500 метров она заняла 22-е место, а в километровом забеге финишировала восьмой.

Следующие этапы Мирового тура пройдут в Китае: с 27 по 29 ноября – в Шанхае и с 4 по 6 декабря – в Пекине.

Данил БОЯРСКИЙ