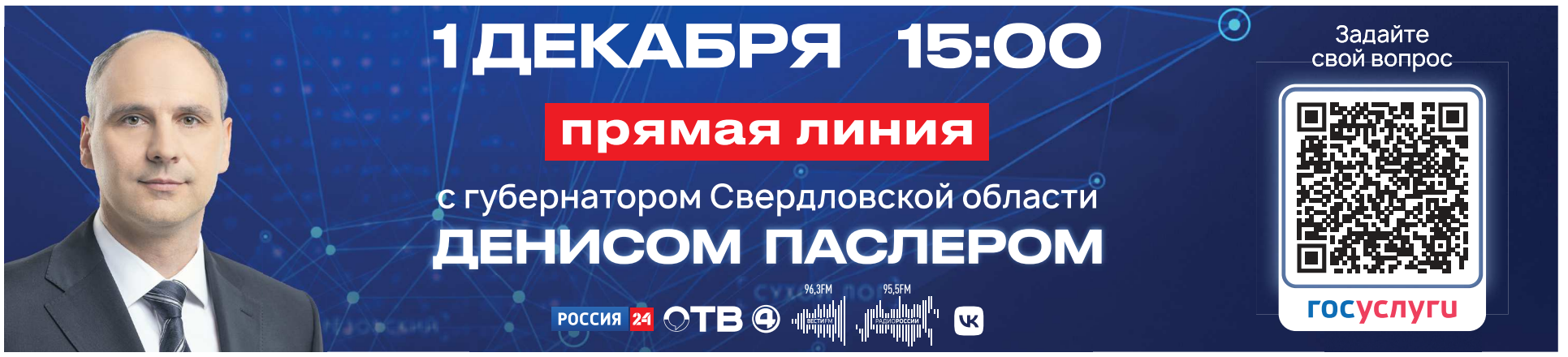

Учредители: Губернатор Свердловской области, Законодательное Собрание Свердловской области. Издается с 8 марта 1990 года. Выходит не менее 5 раз в неделю (индексы 09856; 09857; П2846; П3110; ПБ417)

облгазета.рф

Областная Газета

четверг, 26 ноября / 2026

№ 263 (10663)

СУНЦ УРФУ

Больше пространства для учебы и науки

стр. IV–V →

Молодежь генерирует реальность и смыслы

В Екатеринбурге стартовал IV Всероссийский съезд школ креативных индустрий



ФОТО: ШКИ ЕСАИ/ШКИ Г. НОВОУРАЛЬСК

Столица Среднего Урала в рамках IV Всероссийского съезда школ креативных индустрий (ШКИ) собрала около 200 руководителей и преподавателей образовательных учреждений, представителей органов власти, культурных организаций и экспертов отрасли из 58 регионов страны. В течение трех дней они будут делиться опытом в сфере развития творческого образования и подготовки специалистов для креативных индустрий.

Продолжение на стр. II →







«К каждому ребенку нужен свой ключ»

Денис Паслер вручил награды многодетным семьям

Губернатор Свердловской области Денис ПАСЛЕР вручил государственные награды шести многодетным семьям региона. Ирбитчанка Анна ВЕТЛУГИНА, воспитывающая вместе с мужем десять детей, удостоена звания «Мать-героиня». Еще пять супружеских пар из Нижнего Тагила, Новоуральска и Верхотурья получили медаль ордена «Родительская слава» (она вручается семьям, в которых воспитывают четырех и более детей). Что самое важное в большой семье и почему не нужно бояться заводить детей – награжденные рассказали «Областной газете».



ПОЛИНА ЗИНОВЬЕВА

«Наша встреча проходит перед одним из самых важных и добрых праздников – Днем матери. Хочу от всей души поздравить мам и поблагодарить за их ни с чем не сравнимый материнский труд, за бесконечную любовь, сердечную щедрость. Воспитание человека – это настоящее искусство, где не бывает готовых шаблонов и единых для всех рецептов. Каждый ребенок – целый мир, со своим характером, талантом и мечтами. И к каждому нужен свой ключ», – отметил Денис Паслер.

Анна и Павел Ветлугины воспитывают десять детей. Старшему 24 года, а младшему – 2. Сейчас пара ждет одиннадцатого.

«Главная награда – сами дети. Мне приятно, что наш родительский труд ценят. Молодым семьям, которые еще не завели детей, я хочу посоветовать не бояться. Самое большое препятствие для появления многодетных семей – это страх. Десять детей появляются ведь не сразу, а постепенно, и силы на их воспитание тоже появляются постепенно. Если женщина все-таки решит родить ребенка, это не будет для нее обузой, это будет счастьем», – считает Анна.

Получившие медаль ордена «Родительская слава» ***Алексей*** и ***Татьяна Стуковы*** из Нижнего Тагила воспитывают четырех детей: двух мальчиков и двух девочек. Сыновьям 18 и 25 лет, один из них уже женат, а дочерям 5 и 8 лет.

«Перерыв между детьми получился большой, поэтому мы всё успеваем, старшие помогают присматривать за маленькими. Если есть какие-то проблемы, мы разговариваем, решаем, что будет лучше для ребенка. В любой ситуации мы за диалог. Потому что взрослый видит одно, ребенок – другое», – объясняет Татьяна.

Еще один способ наладить коммуникацию в семье – совместные хобби. Алексей и Татьяна очень любят путешествовать вместе с детьми. Этим летом, например, они ездили на озера Южного Урала.

«Воспитание семьи для нас скорее удовольствие, чем труд. Мы сами из многодетных семей, у мужа четверо детей было в семье, у меня пятеро, для нас это естественно», – рассказывает многодетная мама.

Новые меры поддержки, которые ввели по инициативе губернатора Дениса Паслера, по ее мнению, помогут многим семьям. За счет материнского капитала можно расширить жилье, в свое время Татьяна с мужем так и поступили. Пара уже больше 20 лет работает на Уралвагонзаводе, и предприятие тоже идет навстречу: можно выбрать подходящий график работы, чтобы отвозить детей в садик, школу и кружки.

Елена и ***Леонид Наталевич*** из поселка Привокзальный (Верхотурский МО) воспитывают дочь и четырех сыновей. Оба супруга тоже выросли в больших семьях.

«Когда большая семья, всегда интересно, весело. Мы все дружные, сплоченные, заботимся друг о друге. Самое важное – не потерять доверие детей. Тогда они будут тебя ценить, уважать, приходить на помощь, если нужно», – говорит Елена.

Есть у семьи и свои традиции. На Новый год они лепят пельмени, каждые выходные пекут пирожки. Иногда вместе ездят на сборы сыновей, которые учатся в кадетской школе в Серове.

Уральскую демографическую доктрину Елена с мужем тоже восприняли позитивно.

«Когда только заводили семью, таких мер поддержки не было, – вспоминает она. – Мы изначально планировали троих детей, но как-то так пошло, решили не останавливаться. Дети – это счастье. И новые меры поддержки для кого-то станут опорой в материальном плане. Некоторым именно финансовые опасения мешают расширять семью».

Напомним, с 1 января в Свердловской области по инициативе губернатора Дениса Паслера вступает в силу Уральская демографическая доктрина. Она предполагает целый комплекс мер поддержки семей с детьми: увеличение материнского капитала (500 тыс. рублей за третьего ребенка, за каждого последующего – еще на 100 тыс. больше), выплаты студенческим семьям и внедрение корпоративного демографического стандарта.

Максим НАЧИНОВ

Молодежь генерирует реальность и смыслы

← Начало на стр. I

По традиции первый день начался с пленарной дискуссии. Ключевая тема этого года – «Подросток – Автор – Деятель». Каждый ученик ШКИ – потенциальный или уже состоявшийся автор, который начинает двигаться в творческой среде и генерировать идеи. А задача педагогов – помочь подросткам научиться воплощать замысел в конкретный продукт, брать ответственность за команду и отстаивать свои проекты.

В Свердловской области работают две школы креативных индустрий – в Екатеринбурге и Новоуральске. Дети здесь осваивают электронную музыку, звукорежиссуру, дизайн, анимацию, видеопроизводство. И им уже есть что показать. Министр культуры Свердловской области ***Илья Марков*** в ходе дискуссии отметил, что в нашем регионе суть креативных индустрий лучше всего отражает фестиваль «Игра. Цифра.Искусство», который вырос из студенческой инициативы на базе Екатеринбургской академии современного искусства (ЕАСИ). Фестиваль давно перерос формат образовательной программы, но сохранил связь с юными творцами.

«В этом году на фестивале был кейс, связанный с подростковыми работами. Больше всего меня поразил проект восьмиклассника – виртуальный дом, в котором каждая комната – этап жизненного пути человека. В комнатах были объекты, знаковые для разных этапов становления личности, и одна деталь, которая не менялась, – часы будильника с тикающей секундной стрелкой. Скорость времени менялась в зависимости от этапа. Очень важно, чтобы у молодежи, которая пробует себя в креативных индустриях, были подобные глубокие идеи. А современные инструменты для их реализации мы дадим», – пообещал Илья Марков.

Руководитель школы креативных индустрий «Матрешка» города Воронежа ***Мария Ковалева*** убеждена: ШКИ сейчас - прежде всего про среду, в которой ребенок меняется и ищет собственный путь.

«У нас ребята учатся работать с критической обратной связью, представлять свои идеи, работать в командах и выдерживать личную конкуренцию. Некоторые проекты получается вывести на коммерческий уровень, и ученики, получая свои первые гонорары, понимают, что идеи можно не только придумывать, но и продавать», – отметила Мария Ковалева.

Важно учить подростков защищать свою творческую собственность, считает председатель Российского центра оборота прав на результаты творческой деятельности ***Ирина Яковлева***. В креативных индустриях ребята работают с нематериальными идеями, ценность которых часто недооценивают: будь то видео, фотосет, концепция фестиваля или сценарий будущего фильма. Школам креативных индустрий нужно формировать культуру обращения с интеллектуальной собственностью у детей, чтобы защитить их идеи в будущем, настаивает она.

Как правило, обучение в ШКИ длится 2–3 года, и навыки, полученные за это время, могут стать для многих ребят основой выбора будущей профессии и дела всей жизни. Школы активно взаимодействуют с выпускниками, приглашая их стать наставниками или предлагая свои площадки с профессиональным оборудованием для реализации творческих идей. Руководитель ШКИ Новосибирска ***Ирина Сынах*** обращает внимание, что главная задача школ – помочь детям остаться в индустрии. Молодые люди возвращаются в школы уже как полноценные участники креативного сообщества, а иногда и заказчики, предлагающие собственные проекты.

Участники не просто обмениваются на съезде опытом. Ассистент кафедры актуальных культурных практик ЕАСИ ***Александра Шумайлова*** поделилась с «ОГ», что такие мероприятия помогают найти единомышленников по всей стране, обменяться идеями и, возможно, заложить основу для будущего сотрудничества. Новые контакты ищет и заведующий ШКИ города Сочи ***Игорь Чикалов.*** На конференции он уже третий раз.

«Здесь умеют креативить идеи. За ними и приехали. Еще до официального старта я успел познакомиться со студией электронной музыки вашего региона. У нас есть своя методика, которая помогает ученикам за несколько часов погрузиться в тему и создать свои первые треки, даже не имея музыкального образования. В итоге мы обменялись контактами с коллегами, надеюсь на интересное сотрудничество», – поделился Игорь Чикалов.

Елена ВОЛКОВА

«Летом болела душа. Хотел вернуться в обойму сборной»

Савелий Лузин – о пропуске чемпионата Европы, победе на национальном первенстве и задачах на мировой чемпионат в Пекине

С 1 по 6 декабря в Пекине состоится чемпионат мира по плаванию на короткой воде (25 метров). Сборная России отправилась на турнир мощным составом из 40 лучших спортсменов, отобранных по итогам недавнего чемпионата страны в Санкт-Петербурге. В состав сборной попал лидер команды Свердловской области Савелий ЛУЗИН. 21-летний новоуральский спортсмен на национальном чемпионате взял золото на 800-метровой дистанции вольным стилем и серебро на дистанции вдвое короче, выполнив критерии отбора на турнир в Китае. В интервью «Областной газете» Савелий подробно рассказал об итогах чемпионата страны, о целях на чемпионат мира и о том, почему летом у него «болела душа».



ПРЕСС-СЛУЖБА ФВВСР / ЕВГЕНИЙ ФИЛИППОВ, ЮЛИЯ ТРОФИМОВА

? Савелий, прежде всего поделитесь впечатлениями от выступления на чемпионате России в Санкт-Петербурге. Всем ли довольны?

– На самом деле ощущения двойственные. С одной стороны, я доволен тем, как проплыл на дистанции 400 метров, хотя и занял там второе место. Я показал лучший результат в карьере, хорошие цифры – 3:37.65, в прошлом году, для сравнения, было 3:39.00. Так что мы с ***Григорием Вековищевым***, который завоевал золото, показали хороший заплыв. Но, конечно, понимаю, что в целом я могу еще прибавлять, есть куда расти. Сейчас для меня взрослый спорт стал более осознанным, я начинаю больше работать над техническими элементами. Что касается 800-метровки, то я думал, что проплыву ее лучше. Но дистанция далась мне тяжело в плане ощущений. Я, конечно, рад, что выиграл, что отобрался на чемпионат мира. При этом будем с тренером разбирать и стараться улучшать какие-то моменты.

? Первое, что бросилось в глаза на чемпионате России, – это отсутствие вас на дистанции 1500 метров, где вы являлись действующим чемпионом страны. При этом в последний день вы проплыли непривычную для себя 200-метровку. С чем связаны такие изменения? Была ли это единоразовая акция или вы окончательно решили отказаться от стайерской дистанции?

– Мы с тренером приняли решение больше не выступать на 1500 метров. Со следующего года начинается отбор на Олимпийские игры, и «полторашку» в моем случае плавать невыгодно. Я бы хотел сосредоточиться на двух дистанциях – 400 и 800 метров. И по возможности, если будет получаться, плавать еще и 200-метровку. Но основной акцент именно на своих основных видах программы.

? Возвращаясь к 400-метровой дистанции. Вы выдали лучший результат в карьере, но не показалось ли вам, что немного «проспали» старт? Слишком далеко отпустили вашего главного соперника Григория Вековищева, и потом догонять было уже сложно.

– Я говорил, что у меня есть проблемы с некоторыми техническими элементами, есть над чем работать. Согласен, что я Григория сильно отпустил. Конечно, надо понимать, что мы плывем не 50 метров, а 400, дистанция довольно длинная, есть где разгоняться и где дорабатывать. Тем более что у Вековищева всегда максимально быстрый старт, он старается сразу же задавать темп и уплывать, а там уже насколько хватит сил. Для меня не было удивлением, что он создал себе задел на старте, я старался его не отпускать, но, конечно, можно было бы держаться чуть ближе.

? Вы сказали, что 800-метровкой не сильно довольны. Но при этом большую часть дистанции вы шли даже быстрее своего прошлогоднего рекорда России, сбавлять начали только на последних 300 метрах. Что произошло?

– Да, первую половину я чувствовал себя хорошо, шел, как и в прошлом году, держал темп. Во второй половине стало тяжело. Честно – не знаю, с чем это связано. Будем разбирать с моим тренером, чтобы избежать повторения таких ситуаций. Возможно, изменим план подготовки. В этом году подготовка к сезону короткой воды началась позднее – в сентябре, из-за того, что в августе я еще доплывал «большую» воду на Спартакиаде народов России. Обычно в августе я уже готовлюсь к короткой воде. Возможно, это тоже сказалось, подготовка была всего два месяца. Сейчас выступлю на чемпионате мира, и уже после этого будем подводить итоги, смотреть, над чем предстоит работать в дальнейшем.

? Не могу не спросить про отборочные нормативы на чемпионат мира. Удивило ли вас, что они были относительно простыми по сравнению с отбором на чемпионат Европы в большом бассейне в Париж? Летом вам не хватило совсем чуть-чуть, чтобы выполнить норматив, хотя тогда вы выиграли две дистанции на чемпионате страны. А сейчас, например, все финалисты на дистанции 400 метров выполнили критерии отбора на чемпионат мира в Пекине.

– Летом у меня болела душа, что я выиграл две дистанции, набрал хорошие очки, но не проплыл при этом по нормативу. Нормативы выводятся по 12-му времени, показанному на прошлогоднем чемпионате. А так как главные стайеры мира – европейцы (немцы, итальянцы), то и результаты на чемпионатах Европы весьма серьезные – даже у тех, кто занимает 12-е место. Сейчас же критерии отбора на чемпионат мира, как по мне, были гораздо легче, чем на «длинную Европу». Но я никак не могу на это повлиять. Нормативы выставляют федерации, и нам приходится их выполнять.

? Насколько «болевшая душа», как вы выразились, помогла вам в отборе на чемпионат мира? Была ли дополнительная мотивация – доказать, что вы достойны места в сборной России?

– Конечно, мотивация была запредельная. Хотелось вернуться в обойму сборной, поехать на чемпионат мира. Рад, что это получилось. В Китае буду стараться набираться опыта, стремиться показать лучшие результаты и занять наиболее высокие места.

? В октябре вы ездили в Ташкент на этап Кубка мира. Это был старт ради соревновательной практики? Особо к нему не готовились? Какие впечатления от возвращения на международную арену?

– Это был мой второй Кубок мира в карьере: в первый раз я плыл на этапе Кубка мира в Казани еще в 2021 году. Да, соревнования в Ташкенте были для меня такой «простартовкой» в рамках подготовки к чемпионату страны. Обычно я в таких случаях участвую на чемпионате УрФО, но здесь появилась возможность съездить в Узбекистан, посоревноваться со спортсменами из других стран – мы этой возможностью воспользовались. Этот старт я проходил под нагрузкой, не готовился к нему целенаправленно, плыл не ради результата. И тем не менее два раза занял шестое место.

? Два года назад вы ездили на свой первый чемпионат мира в короткой воде – в Будапеште. С тех пор вы укрепились в статусе одного из сильнейших стайеров страны, заматерели, сильно прибавили в результатах. С какими целями и задачами едете на чемпионат мира в Пекине?

– В Будапеште чемпионат мира был постолимпийским, туда приехали далеко не все самые сильные спортсмены – конкуренция была ниже, чем будет в Китае. Сейчас все начинают разгоняться к следующей Олимпиаде, поэтому, думаю, и результаты будут серьезнее. Еду с мыслями обязательно отобраться в финалы и на 400, и на 800 метров. А там будет видно: какая конкуренция, кто в какой форме, какие результаты. Буду стараться показать свой максимум.

? Как будто вы немного скромничаете. Например, ваш прошлогодний результат на 800-метровке на чемпионате страны – 7:32.36. С этим временем вы могли бы бороться на чемпионате мира-2024 за тройку призеров...

– Да, с таким временем, наверное, можно бороться за призы. Но, во-первых, его еще нужно показать. А во-вторых, опять же, мне кажется, что конкуренция тогда была слабее, чем будет сейчас в Пекине. На мой взгляд, каждый чемпионат мира – это отдельная история. Не стоит смотреть на прошлые результаты. Кто-то приезжает на турнир, кто-то нет, кто-то в хорошей форме, а кто-то нет. От этого тоже будет многое зависеть. От себя сделаю все возможное, чтобы показать достойные результаты.

? Как проходила подготовка к чемпионату мира?

– Сначала мы с командой отправились на озеро Круглое – это спортивная база в Подмосковье. В прошлый четверг вылетели в Китай на адаптационный сбор. Сейчас уже будем держать курс непосредственно на Пекин – на место старта. Чтобы «попробовать» воду, потренироваться и уже готовиться к заплывам.

Данил ПАЛИВОДА

Уральский «Сириус» в Новокольцовском



Как изменился СУНЦ УрФУ после переезда в новое здание

В начале ноября Специализированный учебно-научный центр (СУНЦ) УрФУ переехал в кампус вуза в Новокольцовском. Для лицея здесь построено новое здание, в котором созданы все условия для учебы, занятий наукой, спортом и творчеством. Выпускник СУНЦ УрФУ, корреспондент «ОГ» Максим НАЧИНОВ изучил его изнутри и снаружи. Вывод: по сравнению со старым зданием в Пионерском поселке – это небо и земля.

СУНЦ – это прежде всего средоточие умных и талантливых ребят. Не зря он стабильно входит в число лучших школ страны по количеству победителей олимпиад и поступающих на бюджет в ведущие российские вузы. Данный факт входил в явный диссонанс с прежним местом прописки лицея: на самом краю Пионерского поселка, между коллективными садами и промзоной, где в округе – только шиномонтажные мастерские и лавки с шаурмой. Но и тогда я знал людей, которые ездили на занятия с Уктуса: значит, было зачем. Первое – это качество подготовки, которое в лицее всегда было на порядок выше, чем в других школах региона. Второе – особая сунцевская атмосфера. СУНЦ – это та среда, где, если ты немного странный, на это никто не обратит внимания, потому что все остальные еще более странные. Зато талантливые и увлеченные.

Эту атмосферу творческой, образовательной и научной свободы СУНЦ сохранил и на новом месте. Вместо привычных звонков по-прежнему музыка из «Звездных войн», «Гарри Поттера» и «Назад в будущее». Уроки стоят только парами, как в университете, а в свободное время можно заняться спортом, поработать в библиотеке или просто поваляться в креслах-мешках.

Первое, что видишь, заходя в СУНЦ, – огромный атриум с футуристическими лампами, свисающими с потолка и напоминающими то ли пчелиные соты, то ли лапы динозавра. Это самое сердце лицея, где проходят все официальные мероприятия, концерты, спектакли.

У входа в атриум – большой экран, где отображается актуальное расписание каждого класса. У 11-го «Б», например, сейчас физкультура, сегодня ребята занимаются в тренажерном зале. Туда мы и направляемся.

Здесь более 20 тренажеров, под весь спектр потребностей в физической нагрузке. Велотренажеры, беговые дорожки, лыжно-гребной тренажер. Последний – редкость не то что в школах – в фитнес-центрах. Преподаватель физкультуры ***Марина Синдимирова*** сама показывает, как он работает: садится, берется за рукоятки и уверенно «гребет» .

Еще одно интересное устройство – компрессорный тренажер. Вместо блочной системы грузов здесь система компрессии воздуха.

«Это безопаснее. И спектр упражнений шире, это такой универсальный тренажер, который может заменить почти все остальные», – объясняет заведующая кафедрой физической культуры, мастер спорта ***Ольга Прохорова***.

Заниматься здесь можно как на уроках физкультуры, так и в свободное время, но под наблюдением учителя.

До 2019 года тренажерный зал в старом здании был в плачевном состоянии: кондиционеров не было, в двух тесных комнатушках стояли суровые советские тренажеры, зимой постоянно было холодно. Приходить туда после уроков тоже можно было, но не хотелось.

Сейчас в зале занимаются около десяти лицеистов. В основном юноши, но есть и девушки. Играет регги. Музыку включают сами ребята, по очереди. В зале приятно и прохладно, в целом всё как в хорошем фитнес-центре.

«Зал прикольный, много тренажеров. Я еще не на всех попробовал, только начинаю осваиваться. Больше всего на велотренажере занимаюсь», – рассказывает лицеист ***Владислав Фёдоров***.

СУНЦ, как и многие, он любит за атмосферу, которая мотивирует развиваться.

«Здесь собирается очень много талантливых людей. В моем классе куча олимпиадников. Я в свое время участвовал в турнире юных физиков. И здесь бурная жизнь: оглянуться не успеешь – уже сессия. Такая среда мотивирует самосовершенствоваться. Ты среди умных людей, и нужно соответствовать», – объясняет Влад.

Новое здание по оснащению и атмосфере напоминает ему «Сириус». Этот образовательный центр в Сочи часто принимает учеников СУНЦ УрФУ, многие туда ездят ежегодно. А теперь свой «Сириус» будет здесь, на Урале. Во время летних и зимних каникул СУНЦ планирует проводить проектные смены, куда будут приглашать школьников со всей страны.

«Обязательно будет образовательная часть, пятиразовое питание, занятия спортом. Также прорабатывается идея летних школ для поступающих. Особенно это было бы хорошо для биологов, потому что летом можно не только поработать в лабораториях, но и собрать материал. Например, в той же Берёзовой роще», – рассказывает заместитель директора по научной работе СУНЦ УрФУ ***Павел Кондратков***.

Но всё это пока в перспективе, сперва нужно дождаться, когда будет достроено общежитие СУНЦ. Сейчас лицеисты живут в университетском.

Продолжаем общаться с ребятами, которые занимаются на тренажерах. Одиннадцатиклассница ***Анастасия Воробьева,*** методично поднимающая небольшую гантель, новым залом очень довольна: теперь можно тренировать разные группы мышц, к тому же есть вентиляция, музыка – всё для комфорта. Да и кампус в целом ей нравится.





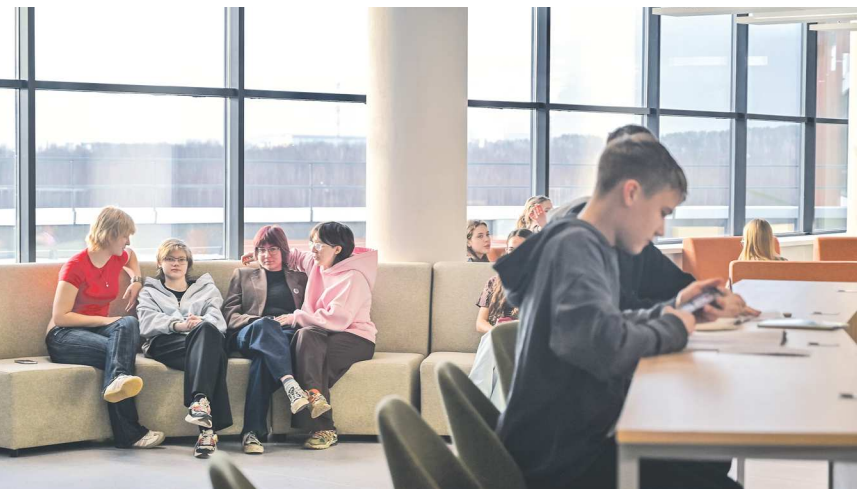



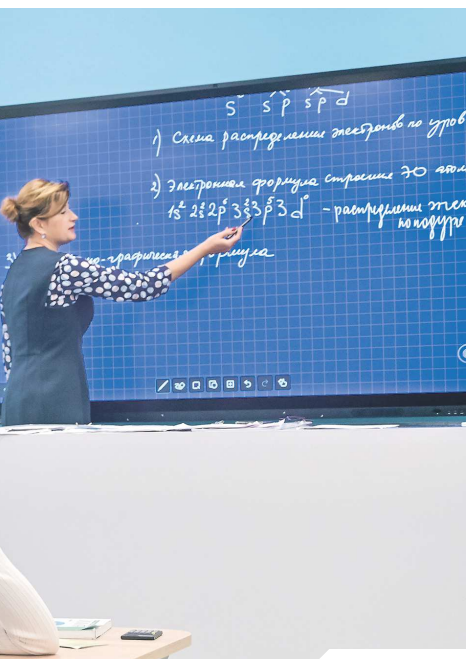





ФОТО: ПОЛИНА ЗИНОВЬЕВА / АННА ШАБАЛИНА

«Пространства стало в несколько раз больше. Уроки проходят тише, потому что меньше кабинетов занято и меньше шума создают ученики», – делится лицеистка.

Пространство действительно огромное, особенно на контрасте с компактным зданием на Данилы Зверева. Преподаватели рассказывают, что после переезда каждый день проходят около 10 тыс. шагов.

Помимо тренажерного зала, есть еще залы для хореографии и для игровых видов спорта: волейбола, баскетбола, мини-футбола. Заходим вместе с ребятами. Одна группа играет в волейбол, вторая тренирует броски в баскетбольное кольцо. Всё спортивное оборудование новое, безопасное, на уровне лучших спортивных площадок региона.

«Понравилось, что в новом зале появилось место, в том числе для футбольных ворот. То есть возможно, будут занятия футболом, который я очень люблю. Гораздо лучше освещение, больше пространства, в котором не бьешь друг друга мячами», – хвалит зал ученик 11-го класса ***Никита Синицын***.

Помимо спорта, он увлекается и театром. Атриум в новом здании, по словам лицеиста, не очень подходит для театральных представлений в плане акустики, зато стало больше пространства на сцене и больше мест для зрителей. Поэтому он с нетерпением ждет новых премьер, в том числе со своим участием. В этом году в репертуаре театра СУНЦ – «Маленький принц», «Собор Парижской Богоматери», «Муми-тролль» и «Маленькие женщины».

«На Данилы Зверева осталось много воспоминаний, но я еще в десятом классе понял, что для того, чтобы совершенствоваться, иногда нужно отходить от чего-то, что было тебе дорого», – философски рассуждает Никита.

Звучит саундтрек из «Назад в будущее». Значит, пора на обед. Проходим в просторную столовую. Сегодня в меню запеченный картофель, макароны, капуста, минтай, куриная котлета под сыром, салат «Цезарь» и рассольник. Ну и конечно, компот. Всё вкусно и сытно. Хотя, как это бывает в первое время после переезда, есть свои нюансы.

За комментариями обращаемся к шумно обедающей компании одиннадцатиклассников. ***Арсений Григорян*** из 11-го «Е» хвалит еду, но жалуется на очереди на раздаче.

«В том здании у нас не было очередей. Мы приходили, у нас на столах всё стояло. А сейчас всё нормально, но на обед иногда вот отсюда начинается очередь, – он показывает на точку в пяти метрах от раздачи. – Несколько раз мы опаздывали на урок из-за этого».

А его одноклассник ***Саша Ковалёв*** сетует на отсутствие салатов на столах.

«Раньше на каждом столе было по две миски с салатиком. Сейчас салата в целом нет. Добавки теперь практически не дают. А раньше можно было есть сколько хочешь. Один наш одноклассник съел 12 порций, как он говорит, и нормально. Сейчас так уже не получится», – вздыхает лицеист.

Очереди, как утверждает руководство, – это временно. Когда пройдет суматоха и все освоятся, их не будет, потому что питание организовано в несколько потоков.

После обеда продолжаем осматривать бесконечный по ощущениям корпус. По замыслу здание должно напоминать космический корабль, но больше напоминает Хогвартс. Много переходов, лестниц, неожиданных комнат, в которых можно затеряться. По крайней мере, складывается такое ощущение. На самом деле затеряться нельзя: на лестницах и в коридорах установлены камеры, оборудованные ИИ. Набедокурить и сбежать не получится.

«Мне сразу присылают фотографии нарушителей, очень удобно», – показывает заместитель директора по воспитательной работе ***Евгений Кузнецов***.

Сейчас в любой новой школе в коридоре есть шахматы. А в СУНЦе они были всегда и всегда пользовались спросом. Проходя по коридору третьего этажа, как раз видим двух девятиклассниц, доигрывающих партию. Все фигуры стоят как обычно, а ладьи – почему-то вверх ногами... В такие моменты понимаешь, почему на фирменных футболках лицея написано «Осторожно, СУНЦ!»

Любой переезд дается нелегко. С одной стороны, что-то стало лучше, а с другой – ко всему нужно привыкать. На кафедре математики, например, всем нравятся большие окна, но не нравится тусклый серый свет, который через них проходит. Даже предлагают сделать цветные занавески. А в целом впечатления после переезда положительные, рассказывает мужчина с бородой, как у Пифагора, заведующий кафедрой математики ***Александр Бондарь***.

«Пространство шикарное, очень просторно! Мы, конечно, немного скучаем по доске, которая у нас была, такая большая, во всю стену. Для нас, математиков, доска – самое главное. Решение задачи, доказательство теоремы – это ведь живой процесс, его на экране не откроешь и не покажешь. Ребята должны видеть, как этот процесс идет. То есть со времен Древней Греции, когда они на песке рисовали, мы недалеко ушли», – улыбается Александр Александрович.

А в новом здании в аудиториях все доски мультимедийные, и преподаватели еще изучают их возможности.

Непростой вопрос для преподавателей – транспорт. До Новокольцовского путь неблизкий, но все находят возможность добираться до работы.

«Родители организуют для некоторых детей трансфер, и преподаватели ездят с ними как сопровождающие. Кто-то ездит на своей машине. Кооперируемся с коллегами, добираемся вместе», – рассказывает Александр Бондарь.

Гордость нового здания СУНЦ – лаборатория, для которой было закуплено новейшее оборудование, позволяющее проводить по-настоящему серьезные исследования. Здесь есть шейкер-инкубатор, гидропонная установка, микроскопы и многое другое.

«Ключевая фишка любой проектной деятельности – чтобы ребенку было интересно то, что он делает. Если он приходит ради оценки, ему, понятно, ничего не интересно. А к нам он приходит, мы ему рассказываем, чем можно заняться, какие реальные проекты можно реализовать. Например, хочет он помочь бабушке на огороде уничтожить колорадских жуков? Да пожалуйста! Можно прийти в огород, собрать землю, жуков, изучить в лаборатории и определить, какие условия нужно создать, чтобы жуков не было», – рассказывает Павел Кондратков.

И для творчества в лицее созданы все условия. Когда учился я, в СУНЦе всегда звучала музыка: в здании было как минимум четыре фортепиано. Ни одно из них, к сожалению, не переехало в Новокольцовский. Зато здесь есть профессиональная студия звукозаписи с широким выбором инструментов: две электрогитары, бас-гитара, электропианино и ударная установка.

Сразу за студией находится гримерка, откуда можно выйти на сцену. Здесь уже начинает формироваться творческий беспорядок, в коридоре стоит трон, за ним деревянные рамы и другой реквизит.

Снова идем через бесконечные проходы и коридоры, поднимаемся по лестнице и заходим в библиотеку – светлое и просторное помещение, напоминающее хороший книжный. Диванчики, столы, на полках лежат журналы.

У окна за столом работают за ноутбуками несколько лицеистов. Одиннадцатиклассница ***Мария Просекова*** здесь впервые, впечатления, как она говорит, положительные: «Удобно, что можно не только взять книгу, но и посидеть, подготовиться к урокам, сделать домашку».

К переезду в Новокольцовский девушка отнеслась с энтузиазмом.

«Мне даже нравится, что мы далеко от центра. В этом и суть кампуса, чтобы дети учились и жили в одном месте. Это распространенная во всем мире история, и такой формат помогает сосредоточиться на учебе и не отвлекаться», – говорит Мария.

Идем в «закулисье» библиотеки – фондохранилище. Книги здесь хранятся в необычных шкафах, которые выдвигаются при помощи небольшого «штурвала». Крутишь – достаешь нужный том – крутишь в другую сторону. Такие стеллажи не только экономят пространство, но и защищают книги от дневного света и пыли, объясняет заведующая библиотекой ***Мария Мальцева***.

Всего здесь 25 тыс. книг, в том числе на иностранных языках. Кроме того, лицеисты имеют доступ ко всем научным изданиям, на которые подписан УрФУ, и к зональной научной библиотеке на Тургенева, 4.

Библиотеки сегодня перестают быть только местом для чтения или работы, и СУНЦ тоже следует этому тренду. На базе библиотеки создана лаборатория цифровых технологий и компетенций, где детей будут обучать новым технологиям.

На этом наш день в СУНЦ подходит к концу. Снова преодолеваем несколько коридоров и лестниц и проходим мимо футуристического атриума под «Имперский марш» из «Звездных войн». Значит, начинается третья пара.

Областная Газета
облгазета.рф

Без Шевченко, но с Бажиным и талантливой молодежью

Свердловские биатлонисты готовятся к старту нового зимнего сезона

Данил ПАЛИВОДА

28 ноября в Ханты-Мансийске официально стартует зимняя часть биатлонного сезона для российских спортсменов. Там сначала пройдет первый этап Кубка Содружества, в котором уже традиционно будут принимать участие сильнейшие представители России и Белоруссии, а затем состоится и первый этап Кубка страны. Подробнее о предстоящем сезоне, о том, за кем следить из свердловских спортсменов и какие шансы у представителей региона показать высокие результаты, а также о том, вернутся ли наши спортсмены на международную арену – в материале «Областной газеты».

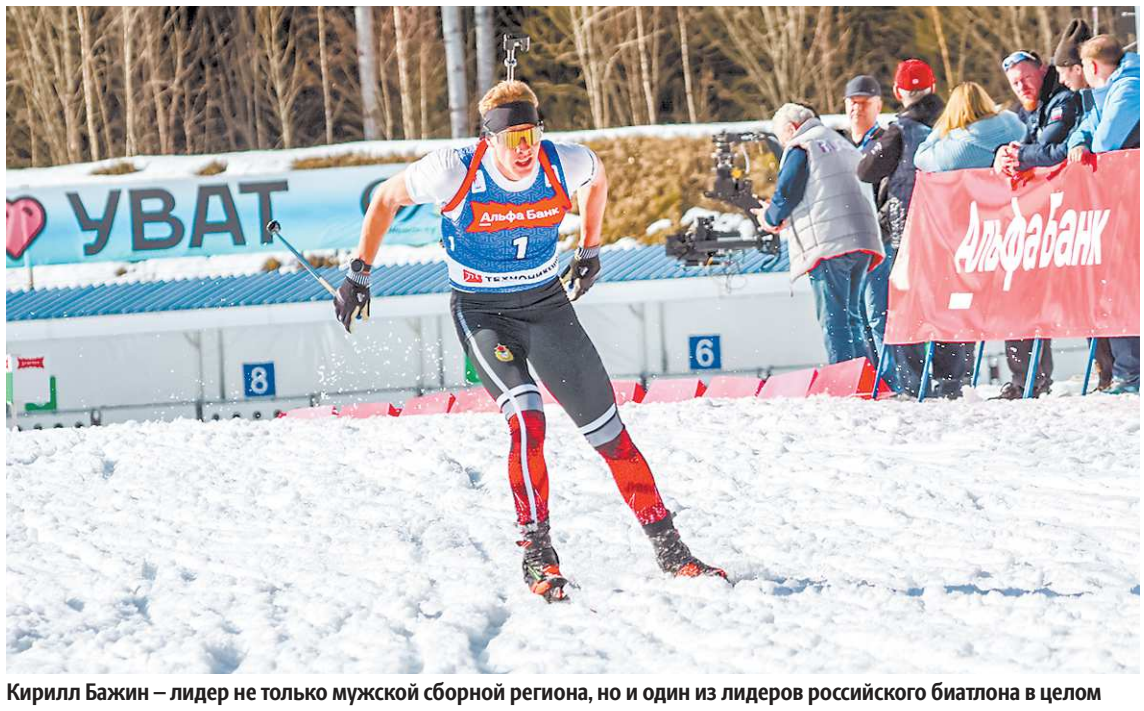

КСЕНИЯ ПАЙКОВА / МЕДИА-СЛУЖБА СБР

Кирилл Бажин – лидер не только мужской сборной региона, но и один из лидеров российского биатлона в целом

Что, где, когда

Официально новый сезон стартовал еще в сентябре – летним чемпионатом России в Чебоксарах. Но привычные зимние старты начинаются только сейчас. Уже традиционно в течение сезона состоятся по пять этапов Кубка России и Кубка Содружества – это два основных турнира для российских биатлонистов. Во внутреннем Кубке спортсмены будут представлять свои регионы, а в Кубке Содружества будут сражаться сильнейшие биатлонисты России и Белоруссии, которые выступят за свои национальные сборные.

Этапы Кубка страны примут, помимо Ханты-Мансийска, Уват, Уфа и Чайковский, а завершится турнир в Златоусте в начале марта 2027 года – там и будут определены обладатели всех индивидуальных наград соревнований. Этапы Кубка Содружества также примут Рязань, Сочи и Раубичи, а завершится турнир в начале апреля в Мурманске.

И это вызывает большие вопросы. В прошлом сезоне заключительный этап турнира тоже был запланирован на эти же даты в Мурманске, но из-за теплой погоды и отсутствия снега, что, в общем-то, неудивительно для апреля, этап проводить не стали, а результаты общего зачета подвели по текущей таблице. И от этого больше всего пострадала лидер женской сборной Свердловской области ***Наталия Шевченко***. Она до последнего вела борьбу с ***Кристиной Резцовой*** за победу в общем зачете, но уступила ей всего один балл, который она вполне могла отыграть на этапе в Мурманске.

Также стоить отметить два этапа чемпионата России. Первый из них пройдет в Ижевске с 21 по 24 января, второй и основной – в Ханты-Мансийске с 15 по 21 марта. Гонки чемпионата страны, помимо медалей и призовых, важны с точки зрения формирования престижного рейтинга Союза биатлонистов России: минимум три лучшие гонки с этапов чемпионата России входят в зачет рейтинга СБР. Поэтому старты в Дёмино и Ханты-Мансийске будут не менее важны для отечественных биатлонистов, чем гонки Кубка России и Кубка Содружества.

Чего ждем от свердловчан

Сборная Свердловской области в последние годы занимает лидирующие позиции в отечественном биатлоне. Эстафетные команды, особенно женская, всегда претендуют на награды во всех турнирах, в которых принимают участие. Это же касается и личных гонок, и распределения индивидуальных призов по итогам сезона.

В предстоящем сезоне женская команда, судя по всему, недосчитается своего лидера – Наталии Шевченко. Безусловный лидер женского отечественного биатлона, первый номер рейтинга СБР, победительница общего зачета Кубка России прошлого сезона пропустила подготовку к нынешнему. Ее не было ни на тренировочных сборах с командой, ни на летнем чемпионате России, она также не заявлена на первые этапы Кубка Содружества и Кубка России. Официальную причину ни сама Шевченко, ни Союз биатлонистов России не называет, но еще весной Наталия в интервью намекала на то, что собирается уходить в декрет. Этим сезоном она пожертвовать вполне может, тем более что до международных стартов наших спортсменов пока не допускают. А дальше Наталия собирается возвращаться в спорт и готовиться к отбору на Олимпиаду-2030.

«Как раз этим и займусь (*улыбается*). Четыре года есть. Есть время и семьей позаниматься, и подготовиться», – сказала Шевченко в эфире программы «Специальный репортаж» на телеканале «Матч ТВ» в феврале этого года.

Тем не менее женская сборная Свердловской области по-прежнему является одной из сильнейших в стране. В ее составе есть опытная ***Ирина Казакевич*** – призер Олимпийских игр в Пекине, есть не менее опытные и более стабильные в плане стрельбы ***Анастасия Шевченко*** и ***Тамара Дербушева***.

А есть и талантливая молодежь, которая уже вовсю громко заявляет о себе. В прошлом году открытием сезона стала 22-летняя ***Инна Терещенко***, которая завоевала несколько медалей самых крупных турниров и закрепилась в элите российского биатлона. Подтягивается к основной команде и 21-летняя ***Виолетта Шадрина***. Обе, к слову, завоевали золото и серебро в первой же гонке сезона – в спринте летнего чемпионата России. Так что за Инной и Виолеттой нужно пристально следить в предстоящем сезоне.

В мужской сборной региона лидер прежний – ***Кирилл Бажин***. Прошлый сезон получился для свердловчанина крайне успешным и лучшим в карьере. В рейтинге СБР он занял вторую строчку, совсем немного уступив ***Кариму Халили***, побеждал и брал медали на всех крупных стартах сезона. И, что немаловажно, был вожаком в эстафетной четверке сборной региона, где компанию ему составляют свердловские юниоры.

За Бажиным подтягивается и ***Савелий Коновалов***. Лучший молодой спортсмен прошлого сезона в России, как и Инна Терещенко, провел первый полноценный сезон в элите отечественного биатлона и показал себя настоящим бойцом. Вместе с Кириллом он вошел в состав сборной России на первый этап Кубка Содружества нового сезона, что уже говорит о многом.

А что с Кубком мира?

Биатлон пока продолжает оставаться одним из немногих видов спорта, в котором наших спортсменов не допускают до международных стартов ни в каком виде – ни выборочно, ни в нейтральном статусе. Союз биатлонистов России судится с Международным союзом биатлонистов (IBU): еще в декабре прошлого года, по аналогии с другими федерациями, СБР подал иск в спортивный арбитраж (CAS). Слушания прошли в мае этого года, но с итоговым решением в суде не спешат. Как и не спешит допускать россиян до стартов IBU.

«Исполнительный комитет получил от своей мониторинговой группы обновленную информацию о статусе Союза биатлонистов России (СБР) и Белорусской федерации биатлона (БФБ), членство которых приостановлено. Исполнительный комитет принял к сведению этот отчет, статус указанных организаций остался без изменений», – говорится в пресс-релизе IBU, который был выпущен на прошлой неделе.

По словам президента Союза биатлонистов России ***Виктора Майгурова***, в CAS должны вынести решение в течение месяца.

«Пока мы остаемся в числе федераций, которые никак не допущены до международных соревнований. Не может не радовать, что таких становится всё меньше. Скоро год с момента подачи иска в CAS, в марте состоялись слушания. У суда нет точного регламента. Мы сохраняем контакт с нашими швейцарскими юристами, ожидаем решение в ближайшее время. Может, в течение месяца», – сказал Виктор Майгуров.

Новоуральская шорт-трекистка Алёна Крылова помогла женской сборной России впервые с 2019 года завоевать бронзу Мирового тура

В Сеуле (Южная Корея) завершился третий этап Мирового тура по шорт-треку. Впервые за последние несколько лет сборная России привезла на международный старт полноценный состав из 12 спортсменов. За российскую команду выступила уроженка Новоуральска Алёна КРЫЛОВА, которая помогла сборной завоевать первую с 2019 года бронзу женской эстафеты.

В последний раз российские шорт-трекисты поднимались на пьедестал Кубка мира пять лет назад в Нидерландах. При этом в женской эстафете медалей не было еще дольше. Последним, до турнира в Южной Корее, успехом россиянок семь лет назад стала бронза на этапе в Нагое (Япония), и, что интересно, тогда в составе национальной команды также выступала воспитанница новоуральской школы шорт-трека – ***Евгения Захарова***.

С тех пор многое изменилось. В отечественном шорт-треке появились новые звезды, наших спортсменов отстраняли от международных стартов, а сам Кубок мира существенно обновился. Перед сезоном 2024/25 Международный союз конькобежцев (ISU) переименовал его в Мировой тур и изменил формат. Если раньше сезон заканчивался вручением отдельных наград лучшим на 500, 1000 и 1500 метров без общего чемпиона, то сейчас спортсмены конкурируют за главный трофей по итогам всех дисциплин.

Для российских шорт-трекистов старт в Сеуле стал первым полноценным в новом формате. Впервые наших спортсменов допустили к состязаниям еще в прошлом сезоне, однако до лета этого года Россия была представлена в ограниченном составе и без эстафет. Первую с момента отстранения награду помогла завоевать свердловская шорт-трекистка Алёна Крылова, в начале года представлявшая нашу страну на Олимпийских играх.

В эстафете на 3000 метров среди женщин наша сборная, в составе которой помимо Крыловой выступили ***Анастасия Жеганова, Елена Серегина*** и ***Фаиля Аймалетдинова***, дошла до финала. В решающем забеге россиянки показали результат 4 минуты 13,560 секунды и заняли третье место. Победу одержала сборная Китая (4:12.679), а вторыми стали представительницы Южной Кореи (4:12.990).

Личные соревнования сложились для Алёны Крыловой менее удачно. На дистанции 500 метров она заняла 22-е место, а в километровом забеге финишировала восьмой.

Следующие этапы Мирового тура пройдут в Китае: с 27 по 29 ноября – в Шанхае и с 4 по 6 декабря – в Пекине.

Данил БОЯРСКИЙ

Областная Газета
облгазета.рф

Балалайка «под зонтиком»

Уральский форум национальных оркестров России – праздник, главный эффект которого еще впереди

Ирина КЛЕПИКОВА

Это событие «с отложенным эффектом». Значимость которого в полной мере осознается со временем. В дни форума – действительно, праздник. Ожидаемая неожиданность. По традиции форума, оркестры из других регионов год от года не повторяются. И все же череда концертных программ – не единственное, зачем приезжают национальные оркестры на Урал. Конечно, обсуждение проблем. Правда, как сказал один из участников, «что жаловаться на проблемы, как на плохую погоду, – надо просто одеться теплей и взять зонтик».



ПАВЕЛ ВОРОЖЦОВ

Год единства народов России, с которым совпал нынешний, четвертый форум, отчетливее высветил пафос рожденного на Урале «оркестрового проекта».

«На площадке Уральского центра народного искусства, где проходит форум, единство понимаешь как некое созвучие, – говорит министр культуры Свердловской области ***Илья Марков***. – В хоре ли, в оркестре невозможно достичь высокого профессионального уровня, не слыша инструмент либо голос, который рядом с тобой. Такая вот метафора. А еще важно проводить такие форумы, потому что, прежде чем полюбить, надо узнать: почему в оркестре такой музыкальный инструмент, о чем это произведение, что имел в виду автор, какие фольклорные напевы с каких территорий легли в основу той или иной партитуры, даже – что означает узор на национальном костюме? Ведь и он чаще всего – говорящий».

Знаменитые «Валенки» и семь дирижеров

Впервые на сей раз каждый коллектив-участник представил свою большую программу. А в ней – куда он движется, что ему интересно, что интересно зрителям родного региона.

Вопрос репертуара остро поднимался на форуме. Хотя изюминкой гала-концерта стали знаменитые «Валенки» в исполнении всех коллективов-участников и под руководством семи дирижеров, для профессионалов давно очевидно: национальные оркестры могут и должны исполнять не только популярный, любимый репертуар из прошлого. В этом смысле аргументы подбросил (или выход из проблемы) Уральский государственный русский оркестр.

«Актуальная проблема – работа с молодыми композиторами, – убежден художественный руководитель оркестра ***Павел Васильев***. – Я счастлив, что в Екатеринбурге, у нас под боком буквально, работают молодые композиторы, пишут гениальную музыку. На форуме мы сыграли концерт для балалайки с оркестром «Книга заговоров» и сочинение «Странница» для солирующей домры, смешанного хора и русского народного оркестра. В этом жанре стали новаторами в регионе. И на форуме это – новшество. У композитора ***Диниса Курбанова***, который написал эту музыку, большое профессиональное будущее. Это первое наше сотворчество на форуме – хороший старт. Для чего форум существует? Что-то начинает стартовать...»

На IV Уральском форуме национальных оркестров России «стартовала» и оркестрово-музыкальная экзотика. Впервые приехал Тувинский оркестр. Надо было видеть, как после большой программы – с элементами горлового пения (даже женского!) и горлового многоголосья – зрители не отпускали Тувинский оркестр, что грозило даже дальнейшему регламенту форума.

«Коллектив создан в 2003 году – достаточно молодой, но гастролирует уже не только по России, но и по миру, – рассказывает «ОГ» директор Тувинского национального оркестра ***Артыш Опуй-лаа***. – Репертуар у нас разный: традиционный народный, есть то, что ближе к академическому направлению, есть фольклор. Все инструменты – тувинские, таких в других оркестрах нет. Наши мастера делают их сами. Двуструнный игил похож на скрипку, но обладает «плачущим» тембром. Особенность игры на смычковом бызаанчы в том, что волос смычка продевается между струнами, позволяя извлекать резкий и яркий звук. Лимби – национальная флейта с мембраной, создающей при игре характерный жужжащий призвук. Самое главное – ударные: мы играем не на ударных установках, а на барабанах кенгирге, обтянутых с обеих сторон кожей горного козла. Есть ряд самобытных щипковых: чадаган – родственник гуслей и цимбал, дошпулуур в три струны – похож на балалайку, используется обычно для ритмичного аккомпанемента горловому пению. Очень колоритный, тембр бархатный. Интересно?»

Не то слово! Конечно, любопытно. Ведь это иная национальная культура. В российском пространстве она – отдельный самородок, где что-то из навыков передается из рук в руки, а что-то... Кстати, где учат игре на той же лимби или бызаанчы? А горловому пению? Оказалось, в Кызыле, столице Республики Тыва, работает училище искусств с отделением народных инструментов, оно и есть кузница кадров. Музыкантов-исполнителей. Но вот горловому пению здесь вряд ли обучают. Это все-таки уникальный дар, хотя в Тувинском национальном оркестре отдельные музыканты это совмещают, что и придало еще большую оригинальность всей программе.

На всю Россию было четыре оркестра, сейчас – 91

Проблемы подготовки кадров для национальных оркестров, конечно же, тоже обсуждали на форуме. Точнее – продолжали обсуждать. Дело в том, что в отличие от симфонических оркестров у «народников» есть своя ассоциация. Добровольное объединение профессионалов. Традицию постоянного общения коллег заложил в 1990-е народный артист РСФСР ***Николай Калинин***, художественный руководитель Оркестра народных инструментов России им. Н.П. Осипова. Причем он собирал со всей России дирижеров не только профессиональных оркестров, но и самодеятельных, учебных. После него традиция ушла. Но желание общаться, взаимодействовать осталось.

«Видимо, сами народные инструменты требуют общения, – улыбается ***Евгений Алешников***, президент Ассоциации дирижеров профессиональных оркестров народных инструментов, главный дирижер Белгородского академического русского народного оркестра. – Сначала проводили парады дирижеров, потом возникла идея создать ассоциацию. Задачи? Объединять. Обмениваться репертуаром. Решать проблемы, связанные с нашим искусством. Поднимать народно-исполнительскую культуру. Сейчас в России – 91 профессиональный оркестр народных инструментов (не только русских). Каждый дирижер – личность. Каждый для очередной программы выбирает тот жанр, что ему ближе: переложения, фольклор, музыку с элементами рока и даже рэпа, сочинения современных авторов. Многие оркестры возникли в 1990-е. Раздрай и экономический упадок, но именно тогда по всей стране рождаются национальные оркестры. В СССР их было всего четыре – им. Андреева, им. Осипова, им. Некрасова и оркестр в Новосибирске. Три из них принадлежали Гостелерадио, их основная работа была записывать произведения для эфира радио и ТВ. Только оркестр им. Осипова был концертным: путешествовал по всему миру, был полпредом России. Представляете?! Всего четыре, а сейчас – 91. Копейки платили, но у музыкантов росло самосознание: мы – россияне и должны исполнять свою музыку. А люди хотели ее слушать».

Они хотят и сейчас. Самим музыкантам не занимать энтузиазма в продвижении национальной музыки. Но, благо, подчеркивалось на форуме, есть встречное движение от государства. В музыкальных учебных заведениях домра, балалайка, баян уже стали академическими инструментами, и музыканты, обучающиеся игре на них, проходят тот же академический путь, оттачивая звук, интонирование, разную стилистику. Ассоциация оркестров народных инструментов признана на федеральном уровне.

Форум традиционно способствовал диалогу музыкантов, обмену идеями. Репертуаром же они и так обмениваются. По признанию ***Михаила Тоцкого***, дирижера оркестра «Онего» Карельской филармонии, у них в программах – не только карельский фольклор, музыка на норвежские саги, много лет оркестр работает с уральскими композиторами ***Пантыкиным, Бызовым, Сиротиным*** – «прямо воздух Урала ощущается».

С преимуществами от... аэрокосмоса

Но вот что на форуме было впервые, эксклюзивно – так это участие производителей музыкальных инструментов.

«Наш подход – сочетать традиционное ремесло с современной инженерией. Пригласили инженера из аэрокосмической промышленности и разработали специальный полимерный корпус балалайки, который позволяет звучать инструменту так же, как деревянный, но обладает дополнительными преимуществами – например, климатической устойчивостью, не боится влаги, – рассказывает ***Евгений Репин***, один из руководителей Пермской фабрики музыкальных инструментов. – Делаем инструменты и такими, чтобы увлечь молодых музыкантов. Например, трансакустические, которые без дополнительной аппаратуры вызывают вау-эффект, позволяют, например, играть программы балалаечника-виртуоза ***Алексея Архиповского***. Сделано с уважением к наследию – звучанию балалайки, ее тембру, удобствам, но тембральный окрас чуть иной».

При этом производители признают: инструмент нельзя создать по чертежам аэрокосмоса, только – в диалоге с музыкантами. И в «обратной связи» от исполнителей им важнее не похвала, а что бы хотелось исправить, и самое интересное – когда музыканты говорят, КАК это можно сделать. Такое случается. Происходило и на форуме в Екатеринбурге. И тогда над народными инструментами раскрывался еще один «зонтик».

ПОНЕДЕЛЬНИК | 30/11

ПЕРВЫЙ КАНАЛ
05.00 «Доброе утро» (0+)
09.00, **11.00**, **14.00**, **17.00**, **03.00** Новости (16+)
09.05 «Модный приговор» (0+)
09.55 «Жить здорово!» (16+)
10.40, **11.25**, **01.05**, **03.05** «Подкаст.Лаб» (16+)
11.45 Д/ф «Жизнь в режиме онлайн» (16+)
12.35, **18.45** «Большая игра» (16+)
13.45, **14.15**, **16.45**, **17.15**, **22.45** «Время покажет» (16+)
15.00 «Давай поженимся!» (16+)
15.50 «Мужское/Женское» (16+)
19.50 «Пусть говорят» (16+)
21.00 «Время» (16+)
21.45 Т/с «Мосгаз» (16+)
00.00 «Время героев» (16+)

РОССИЯ 1
05.00 «Утро России» (16+)
09.00, **11.00**, **14.00**, **16.30**, **20.00**, **03.00** Вести (16+)
09.30 Местное время (12+)
09.55 «О самом главном» (12+)
11.30, **21.10** Вести. Местное время (16+)
12.00, **18.00** «60 минут» (12+)
14.30, **02.15**, **03.30** Т/с «Райский. Продолжение» (16+)
17.00 «Малахов» (16+)
21.30 Т/с «Тайны следствия» (16+)
23.40 «Вечер с В. Соловьевым» (12+)

НТВ
06.00, **08.00**, **10.00**, **13.00**, **16.00**, **19.00**, **00.20** «Сегодня» (12+)
06.25 «Утро. Самое лучшее» (16+)
08.25, **10.35** Т/с «Морские дьяволы» (16+)
13.25 «Чрезвычайное происшествие» (16+)
14.00 «Место встречи» (16+)
16.45 «За гранью» (16+)
17.50 «ДНК» (16+)
20.00 Т/с «Скорая помощь» (16+)
22.15 Т/с «Хозяин» (16+)
00.35 «Ч. Т. Д.» (16+)
01.10 Т/с «Одесса» (16+)
03.00 Т/с «Воскресенье в женской бане» (16+)

ПЯТЫЙ КАНАЛ
05.00, **09.00**, **13.00**, **17.00** «Известия» (16+)
05.35, **09.30** Т/с «Наш спецназ-3» (16+)
08.05 Фирменный рецепт (12+)
08.40 «Давай разберемся!» (12+)
10.15, **13.30**, **17.30** Т/с «Наш спецназ» (16+)
18.20 Т/с «След» (16+)
00.00 Известия. Итоговый выпуск (16+)
01.15 Т/с «Великолепная пятерка-2» (16+)
03.20 Т/с «Великолепная пятерка-4» (16+)

КУЛЬТУРА
06.30 Диалоги о животных (12+)
07.20 Черные дыры. Белые пятна (12+)
08.10 Х/ф «Римский-Корсаков» (16+)
10.00, **12.30**, **17.00**, **19.30**, **23.40** Новости культуры (12+)
10.15 «Наблюдатель» (12+)
11.15, **00.45** 90 лет со дня рождения Светланы Жильцовой. XX век (12+)
12.45 Новости. Подробно. Арт (12+)
13.00 Д/с «Запечатленное время» (12+)
13.25, **23.55** Д/ф «К истокам древности» (12+)
14.10 Х/ф «Доченька» (16+)
15.30 «Агора» (12+)
16.30 Невский ковчег. Теория невозможного (12+)
17.15, **01.50** Д/ф «Дом Булгакова на Балканах» (12+)
18.30 «Факультет истории». Владимир Мединский (12+)
19.45 Главная роль (12+)
20.00 Открытие XXVII Телеконкурса юных музыкантов «Щелкунчик» (0+)
21.45 «Сати. Нескучная классика...» (12+)
22.25 Х/ф «Никколо Паганини» (16+)

ОТР
06.00 Патрульный участок. Итоги недели (16+)
06.25 Тружусь и горжусь! (6+)
06.30 Патрульный участок. Интервью (16+)
06.50, **17.50** Акцент (16+)
07.10, **18.10** «Все говорят об этом» (16+)
07.55, **08.55**, **17.28**, **18.55** Погода (6+)
08.00 Свердловское утро (12+)
08.50, **17.20** Жду тебя, мама (6+)
09.00 «Календарь» (12+)
09.30, **02.30** «Свет и тени» (16+)
10.00, **10.30**, **11.00**, **11.30**, **12.00**, **12.50**, **14.00**, **15.00**, **20.00**, **22.00** Новости (16+)
10.05, **10.35** Пестрый мир (прямой эфир)
11.05, **11.35**, **12.05**, **14.10**, **15.10**, **20.20** ОТРажение (прямой эфир)
13.00, **01.35** Д/ф «Музейный остров. Душа Берлина» (16+)
17.00 Специальный репортаж (16+)
17.30 Прокуратура на страже закона (16+)
19.00 «Очевидно. Вероятно» (12+)
19.40 «Новости Совета Федерации» (12+)
22.15 Х/ф «Рагин» (16+)
00.00 Х/ф «Бездельники» (16+)
03.00 «На приеме у главного врача» (16+)
03.55 «Моя история» (16+)
04.35 «Большая страна» (12+)
05.30 ОТРажение. Итоги (12+)

ТВ ЦЕНТР
06.00 «Настроение» (12+)
08.10 «Смех, дрожь и видео» (16+)
08.45 Х/ф «Вера больше не верит» (12+)
10.40, **00.30** «Петровка, 38» (16+)
10.55 «Городское собрание» (12+)
11.30, **14.30**, **17.50**, **22.00**, **00.00** «События» (12+)
11.50 Т/с «Дела житейские» (16+)
13.45, **05.20** «Мой герой» (12+)
14.50 «Город новостей» (16+)
15.05, **02.55** Х/ф «Золотая кровь» (12+)
17.00 Д/ф «Семейные войны» (16+)
18.15 Х/ф «В тени Ван Гога» (16+)
22.40 «10 самых» (16+)
23.10 «Знак качества» (16+)
00.45 Д/ф «Тайная комната» (16+)
01.30 Д/ф «Травля стареющих звезд» (16+)
02.10 Д/ф «90-е» (18+)
04.30 Д/ф «Александр Кайдановский. По лезвию бритвы» (16+)

РЕН ТВ
05.00, **18.00**, **01.40**, **04.30** «Самые шокирующие гипотезы» (16+)
06.00 «С бодрым утром!» (16+)
08.30, **12.30**, **16.30**, **19.30**, **23.00** «Новости» (16+)
09.00 «Военная тайна» (16+)
11.00 «Как устроен мир» (16+)
12.00, **16.00**, **19.00** «112» (16+)
13.00 «Загадки человечества» (16+)
15.00 «Дикий, дикий мир» (16+)
17.00, **02.25** «Тайны Чапман» (16+)
20.00 «Безумные факты» (16+)
21.00 Х/ф «Рейс навылет» (16+)
23.25 Х/ф «Аферистка» (18+)

СПАС
05.00, **12.05**, **00.00** День патриарха (0+)
05.10, **23.25** От воскресенья до воскресенья (6+)
05.25 Спецпроект юбилей патриарха (0+)
06.35 Мультфильмы (0+)
07.05 Д/ф «Сергий Радонежский. Земное и небесное» (0+)
08.00, **13.25** Семейная линия (12+)
08.40 Монастырская кухня (0+)
09.35 Церковь и мир (0+)
10.00, **02.15** Д/ф «Десантный батюшка. Священник» (12+)
11.00 Паломница (12+)
12.15, **23.40**, **00.10** «Прямая линия. Ответ священника» (12+)
14.05 Х/ф «Быть братом» (12+)
17.05 Х/ф «Самый последний день» (6+)
19.00, **22.20**, **04.05** Вечер на «Спасе» (0+)
19.30, **01.25** Д/ф «Вавилон: башня гордыни. 1 серия. Приговор Божий» (6+)
20.30 Бесогон (18+)
21.50 Поле битвы (16+)
03.00 Д/ф «Святой. Цикл Аркадия Мамонтова Специальный корреспондент» (0+)
03.35 Д/ф «Александр Невский - святой защитник земли русской» (0+)

СТС
05.00, **08.20**, **04.25** «100 мест, где поесть» (16+)
06.30 М/с «Маша и медведь» (0+)
09.20 Х/ф «Лена и справедливость» (16+)
11.10 Х/ф «Нейробатя» (16+)
13.00 Х/ф «Непослушник-2» (12+)
15.20 Х/ф «Холоп» (16+)
17.35 Х/ф «Холоп-2» (12+)
20.00 Т/с «Родственные души» (16+)
21.00 Х/ф «Финист. Первый богатырь» (12+)
23.25 Х/ф «Я худею» (16+)
01.25 Х/ф «All inclusive, или Все включено» (16+)
02.55 Х/ф «Все включено-2» (16+)

ОТВ
05.00 Новости ТАУ 9 1/2. Итоги недели (16+)
06.00, **09.00**, **10.00** Свердловское утро (12+)
07.55, **09.55**, **11.55**, **13.55**, **15.55**, **17.55**, **19.55** Погода на ОТВ (6+)
08.00, **18.00**, **20.30** «Все говорят об этом» (16+)
11.00 Д/с «Покорители стихий. Вода» (16+)
12.00 О личном и наличном (12+)
12.20 Прокуратура. На страже закона (16+)
12.40 Патрульный участок. Интервью (16+)
13.00, **00.00** Д/с «ДНК России. Дефицит пресной воды: опасное будущее» (16+)
13.30 Лекции Павла Крашенинникова «Люди права» (12+)
14.00, **17.00** НейроНовости (16+)
14.10 Д/с «Без срока давности. Адыгея» (16+)
15.00 Патрульный участок. Итоги недели (16+)
15.25 Новости ТМК (12+)
15.45 Вестник корпораций (16+)
16.00 Д/с «Вместе с наукой. Вода» (16+)
16.30 Д/с «ДНК России. Черноземье. Не хлебом едины» (16+)
17.10 Д/с «Покорители стихий. Огонь» (16+)
18.30, **23.00**, **02.30**, **04.00** События. Акцент (16+)
18.50 Новости региона (12+)
19.00, **21.30**, **00.30** Новости ТАУ 9 1/2 (16+)
20.00, **22.30**, **02.00**, **03.30** События (16+)
23.30 Д/с «ДНК России. Многонациональный народ» (16+)
01.30 Д/с «Вместе с наукой. Опасный мусор» (16+)
02.50 Парламентское время (16+)
03.00 Д/с «Вместе с наукой. Данные» (16+)
04.30 Д/с «Вместе с наукой. Связь» (16+)

ДОМАШНИЙ
06.30, **05.30** «По делам несовершеннолетних» (16+)
07.35, **04.40** «Давай разведемся!» (16+)
08.35, **02.45** «Тест на отцовство» (16+)
10.50, **23.15** Докудрама «Прости меня...» (16+)
12.00, **00.20** Докудрама «Беду отведу» (16+)
13.05, **01.20** Докудрама «Знахарка» (16+)
13.40, **01.50** Докудрама «Верну любимого» (16+)
14.15, **02.20** Докудрама «Голоса ушедших душ» (16+)
14.50 Х/ф «Серьга Артемиды» (16+)
19.00 Х/ф «Когда ты мама» (16+)
04.25 «6 кадров» (16+)

ТВ 3
06.00, **05.30** Мультфильмы (0+)
08.30 М/с «Леди Баг и Супер-Кот» (6+)
09.00, **16.00** Т/с «Слепая» (16+)
10.00, **15.30** Т/с «Порча» (16+)
11.00 Т/с «Гадалка» (16+)
18.00, **23.15** Т/с «Возвращенец» (16+)
20.00 Т/с «Невский. Проверка на прочность» (16+)
22.15 Т/с «Невский. Чужой среди чужих» (16+)
00.15 Х/ф «Охотники за разумом» (18+)
02.00 «Кадони шоу». 2 сезон (16+)
02.45 «Экстра такси». 1 сезон (16+)
03.15 «Мистические истории» (16+)

ЗВЕЗДА
05.25 Х/ф «Право на выстрел» (12+)
07.00 «Сегодня утром» (12+)
09.00, **13.00**, **17.00**, **18.00** Новости дня (16+)
09.15, **20.50** «Открытый эфир» (16+)
11.00 Д/с «Российские прорывы. Восемь шагов к величию» (16+)
13.25 Д/с «Жуков. Решения, изменившие войну» (16+)
14.20, **15.05**, **17.15**, **18.40**, **03.35** Т/с «Снайперы: любовь под прицелом» (16+)
15.00 Военные Новости (16+)
19.50 «Специальный репортаж» (16+)
20.00 «Скрытые угрозы» (16+)
22.35 «Между тем» (12+)
23.05 «По горячим следам» (16+)
23.25 Х/ф «Черные береты» (16+)
01.05 Х/ф «Сельский врач» (12+)
02.55 Д/с «Военное образование. С учетом боевого опыта» (16+)

ТНВ ТАТАРСТАН
08.00 «Манзара» («Панорама») (16+)
09.00, **20.30**, **22.30**, **07.50** Новости Татарстана (татар.) (16+)
09.10, **04.00** «Манзара» («Панорама») (12+)
10.00, **16.30**, **21.30**, **23.30** Новости Татарстана (16+)
10.10 «Здравствуйте!» (16+)
12.00, **18.30** Т/с «На перекрестке 7 дорог» (татар.) (16+)
13.00, **18.00** «Народ мой...» (татар.) (16+)
13.30 «Закон. Парламент. Общество» (татар.) (16+)
14.00 Т/с «Лучше не бывает» (16+)
15.00 «Семь дней» (16+)
16.00 «Закон. Парламент. Общество» (16+)
16.50 «Семь дней+» (16+)
17.20 Документальный фильм (16+)
19.30 «Соотечественники» (татар.) (16+)
20.00 «Семейный очаг» (татар.) (16+)
21.00, **03.35** «Точка опоры» (татар.) (16+)
22.00, **00.00** «Вызов 112» (16+)
22.15 «Татары» (татар.) (16+)
23.00 Специальный проект «Алга» (16+)
00.10 Х/ф «Извините, мы вас не застали» (16+)
02.00 «Соотечественники» (16+)
02.30 Концерт (0+)
02.50 Т/ф «Босоногая девчонка» (татар.) (16+)
05.30 Концерт (12+)
05.55 «От сердца - к сердцу». Телеочерк (16+)
06.45 «Головоломка» (татар.) (12+)
07.35 Ретроконцерт (12+)

МАТЧ ТВ
08.00 «Лучшие из лучших» (12+)
09.00, **11.30**, **13.55**, **05.45** Новости (16+)
09.05, **21.00**, **02.45** Все на Матч! Прямой эфир (12+)
11.35 «Лица страны. Сергей Абрамов» (12+)
11.55 Смешанные единоборства. UFC. Илия Топурия против Макса Холлоуэя (16+)
13.25 «Футбольная нация» (12+)
14.00 «Есть тема!» Прямой эфир
15.10, **04.00** Специальный репортаж (12+)
15.30 Футбол. Альфа-Банк Российская Премьер-Лига. Обзор тура (6+)
16.30 «Громко». Прямой эфир
17.30 Бокс. Денис Лебедев против Джеймса Тони (16+)
18.55 Волейбол. Чемп. России. Рольф Суперлига. Мужчины. «Динамо-Урал» - «Зенит-Казань» (0+)
22.20 Футбол. Чемп. Италии. «Лечче» - «Аталанта» (0+)
00.35 Футбол. Чемп. Италии. «Кальяри» - «Милан» (0+)
04.15 Теннис. Трофеи Северной Пальмиры (6+)
05.50 Велоспорт. Велокросс. Кубок мира. Женщины (6+)
06.55 Плавание. ЧМ (бассейн 25 м) (12+)

ВТОРНИК | 01/12

ПЕРВЫЙ КАНАЛ
05.00 «Доброе утро» (0+)
09.00, **11.00**, **14.00**, **17.00**, **03.00** Новости (16+)
09.05 «Модный приговор» (0+)
09.55 «Жить здорово!» (16+)
10.40, **11.25**, **13.45**, **14.15**, **16.45**, **17.15**, **22.45** «Время покажет» (16+)
11.40, **18.45** «Большая игра» (16+)
15.00 «Давай поженимся!» (16+)
15.50 «Мужское/Женское» (16+)
19.50 «Пусть говорят» (16+)
21.00 «Время» (16+)
21.45 Т/с «Мосгаз» (16+)
00.00, **03.05** «Подкаст.Лаб» (16+)

РОССИЯ 1
05.00 «Утро России» (16+)
09.00, **11.00**, **14.00**, **16.30**, **20.00**, **03.00** Вести (16+)
09.30 Местное время (12+)
09.55 «О самом главном» (12+)
11.30, **21.10** Вести. Местное время (16+)
12.00, **18.00** «60 минут» (12+)
14.30, **02.15**, **03.30** Т/с «Райский. Продолжение» (16+)
17.00 «Малахов» (16+)
21.30 Т/с «Тайны следствия» (16+)
23.40 «Вечер с В. Соловьевым» (12+)

НТВ
06.00, **08.00**, **10.00**, **13.00**, **16.00**, **19.00**, **00.20** «Сегодня» (12+)
06.25 «Утро. Самое лучшее» (16+)
08.25, **10.35** Т/с «Морские дьяволы» (16+)
13.25 «Чрезвычайное происшествие» (16+)
14.00 «Место встречи» (16+)
16.45 «За гранью» (16+)
17.50 «ДНК» (16+)
20.00 Т/с «Скорая помощь» (16+)
22.15 Т/с «Хозяин» (16+)
00.40 «Захар Прилепин. Уроки русского» (16+)
01.15 Т/с «Одесса» (16+)
03.05 Т/с «Воскресенье в женской бане» (16+)

ПЯТЫЙ КАНАЛ
05.00, **09.00**, **13.00**, **17.00** «Известия» (16+)
05.25, **09.30**, **04.35** Т/с «Наш спецназ-3» (16+)
08.05 «Страна Советов» (16+)
08.40 «Давай разберемся!» (12+)
10.00, **13.30**, **17.30** Т/с «Наш спецназ-2» (16+)
18.20 Т/с «След» (16+)
22.20 Т/с «Великолепная пятерка-7» (16+)
23.05, **00.30** Т/с «Великолепная пятерка-8» (16+)
00.00 Известия. Итоговый выпуск (16+)
01.15 Т/с «Великолепная пятерка-4» (16+)

КУЛЬТУРА
06.30 Диалоги о животных (12+)
07.20 «Легенды Большого». Николай Фадеечев (12+)
07.35, **13.25**, **23.45** Д/ф «К истокам древности» (12+)
08.20 «Почерк эпохи» (12+)
08.50, **22.15** Х/ф «Никколо Паганини» (16+)
10.00, **12.30**, **17.00**, **19.30**, **23.30** Новости культуры (12+)
10.15 «Наблюдатель» (12+)
11.10, **00.30** Д/ф «Декабрьские вечера» (12+)
12.45 Новости. Подробно. Книги (12+)
13.00, **02.30** Д/с «Запечатленное время» (12+)
14.15 Х/ф «Доченька» (16+)
15.45 «Сати. Нескучная классика...» (12+)
16.30 «Эрмитаж» (12+)
17.15 Екатерина Семенчук, Государственный академический симфонический оркестр России имени Е. Ф. Светланова (12+)
19.00 Уроки русского. Чтения. Антон Чехов. «Душечка» (12+)
19.45 Главная роль (12+)
20.05 «Правила жизни» (12+)
20.30 «Спокойной ночи, малыши!» (0+)
20.50 Искусственный отбор (12+)
21.30 «Белая студия» (12+)
01.50 Д/ф «Шигирский идол» (12+)

ОТР
06.00, **18.00** «Все говорят об этом» (16+)
06.45, **07.30**, **17.30**, **18.45** Акцент (16+)
06.55, **07.55**, **08.55**, **17.55**, **18.55** Погода (6+)
07.00, **17.00** События (16+)
08.00 Свердловское утро (12+)
08.50 Тружусь и горжусь! (6+)
09.00 «Календарь» (12+)
09.30 «Конструкторы будущего. Послесловие» (12+)
10.00, **10.30**, **11.00**, **11.30**, **12.00**, **12.50**, **14.00**, **15.00**, **20.00**, **22.00** Новости (16+)
10.05, **10.35** Пестрый мир (прямой эфир)
11.05, **11.35**, **12.05**, **14.10**, **15.10**, **20.20** ОТРажение (прямой эфир)
13.00, **01.35** Д/ф «Музейный остров. Душа Берлина» (16+)
19.00 «Отчий дом» (12+)
19.15 «Человек и судьба» (16+)
19.40 Специальный репортаж (12+)
22.15 Х/ф «Черная вуаль» (16+)
23.50 Х/ф «Мальчишки с улицы Пала» (16+)
02.30 «Свет и тени» (16+)
03.00 «На приеме у главного врача» (16+)
03.55 «Преодоление». Дмитрий Пряников (16+)
04.35 «Большая страна» (12+)
05.30 ОТРажение. Итоги (12+)

ТВ ЦЕНТР
06.00 «Настроение» (12+)
08.10 «Доктор И» (16+)
08.40 Х/ф «Вера больше не верит в романтику» (16+)
10.35, **04.45** «Актерские драмы» (16+)
11.30, **14.30**, **17.50**, **22.00**, **00.00** «События» (12+)
11.50 Т/с «Дела житейские» (16+)
13.45 «Мой герой» (12+)
14.50 «Город новостей» (16+)
15.05, **03.00** Х/ф «Золотая кровь» (12+)
17.00 Д/ф «Брачный нокаут» (16+)
18.10 Х/ф «В тени Ван Гога» (16+)
22.35, **05.30** «Закон и порядок» (16+)
23.05 Д/ф «Запоздавшая слава» (16+)
00.30 «Петровка, 38» (16+)
00.45 Д/ф «Суд истории. Павел Судоплатов» (16+)
01.30 «Хроники московского быта» (16+)
02.15 Д/ф «Легенды эстрады» (16+)

РЕН ТВ
05.00, **18.00**, **01.25**, **04.30** «Самые шокирующие гипотезы» (16+)
06.00 «С бодрым утром!» (16+)
08.30, **12.30**, **16.30**, **19.30**, **23.00** «Новости» (16+)
09.00 «Военная тайна» (16+)
10.00 «Совбез» (16+)
11.00 «Как устроен мир» (16+)
12.00, **16.00**, **19.00** «112» (16+)
13.00 «Загадки человечества» (16+)
14.00 «Невероятно интересные истории» (16+)
15.00 «Легенды и мифы» (16+)
17.00, **02.10** «Тайны Чапман» (16+)
20.00 «100 вопросов обо всем» (16+)
20.40 Х/ф «Паркер» (16+)
23.25 Х/ф «Глубоководный горизонт» (18+)

СПАС
05.00, **11.50**, **00.00** День патриарха (0+)
05.10, **23.25** От воскресенья до воскресенья (6+)
05.25 Спецпроект юбилей патриарха (0+)
06.35 Мультфильмы (0+)
07.20, **19.00**, **22.20**, **04.05** Вечер на «Спасе» (0+)
08.25, **13.25** «Семейная линия» (12+)
09.05 «Монастырская кухня» (0+)
10.00 Д/ф «Вавилон: башня гордыни. 1 серия. Приговор Божий» (6+)
11.00 «Отец и дети» (0+)
12.00, **23.40**, **00.10** «Прямая линия. Ответ священника» (12+)
14.05 Х/ф «Самый последний день» (6+)
16.05 Х/ф «Фронт за околицей» (6+)
16.50 Х/ф «Семнадцать мгновений весны» (12+)
19.30, **01.25** Д/ф «Вавилон: башня гордыни. 2 серия. Пророчество Апокалипсиса» (6+)
20.30 «Бесогон» (18+)
21.50 «Поле битвы» (16+)
02.15 Д/ф «Святитель Филарет (Дроздов)» (0+)
02.45 Д/ф «Священноисповедник Роман Медведь» (12+)
03.40 «Александрова дорога» (6+)

СТС
05.00, **04.15** «100 мест, где поесть» (16+)
06.30 М/с «Маша и медведь» (0+)
08.20 «Просто кухня» (12+)
09.35 «Две стороны одной страны» (16+)
10.35 Х/ф «Я богиня» (16+)
12.40 Х/ф «Я худею» (16+)
14.40 Т/с «Виноделы» (16+)
18.50 Т/с «Родственные души» (16+)
21.00 Х/ф «Код 8» (16+)
22.55 Х/ф «Снегоуборщик» (16+)
01.05 Х/ф «2:22» (16+)
02.45 Х/ф «Лица в толпе» (16+)

ОТВ
05.00, **08.00**, **12.00**, **22.30**, **02.00**, **03.30** События (16+)
05.30, **12.30**, **18.30**, **23.00**, **02.30**, **04.00** События. Акцент (16+)
06.00, **09.00**, **10.00** Свердловское утро (12+)
07.55, **09.55**, **11.55**, **13.55** Погода на ОТВ (6+)
08.30, **04.30** Д/с «Вместе с наукой. Экзоскелеты» (16+)
11.00 Д/с «Покорители стихий. Земля» (16+)
12.45 Патрульный участок (16+)
13.00, **23.30** «Все говорят об этом» (16+)
14.00 НейроНовости (16+)
14.10 Д/с «Без срока давности. Адский колодец» (16+)
15.00 Прямая трансляция (16+)
18.00, **21.30**, **00.30** Новости ТАУ 9 1/2 (16+)
18.50 КХЛ. Регулярный чемп. Автомобилист - Барыс (16+)
01.30 Д/с «Вместе с наукой. Данные» (16+)
02.50 Парламентское время (16+)
03.00 Д/с «Вместе с наукой. Связь» (16+)

ДОМАШНИЙ
06.30, **05.50** «По делам несовершеннолетних» (16+)
07.20, **05.00** «Давай разведемся!» (16+)
08.20, **02.25** «Тест на отцовство» (16+)
10.35, **22.55** Докудрама «Прости меня...» (16+)
11.40, **00.00** Докудрама «Беду отведу» (16+)
12.45, **01.00** Докудрама «Знахарка» (16+)
13.20, **01.30** Докудрама «Верну любимого» (16+)
13.55, **02.00** Докудрама «Голоса ушедших душ» (16+)
14.30 «Твой Домашний доктор» (16+)
14.45 Х/ф «Пояс Ориона» (16+)
19.00 Х/ф «Время жениться» (16+)
04.05 «6 кадров» (16+)

ТВ 3
06.00, **05.45** Мультфильмы (0+)
08.30 М/с «Леди Баг и Супер-Кот» (6+)
09.00, **16.00** Т/с «Слепая» (16+)
10.00, **15.30** Т/с «Порча» (16+)
11.00 Т/с «Гадалка» (16+)
18.00, **23.00** Т/с «Возвращенец» (16+)
20.00 Т/с «Невский. Чужой среди чужих» (16+)
00.00 Х/ф «Эльдорадо: Храм Солнца» (18+)
02.00 «Мистические истории» (16+)

ЗВЕЗДА
05.15, **14.20**, **15.05**, **17.15**, **18.40**, **03.35** Т/с «Снайперы: любовь под прицелом» (16+)
07.00 «Сегодня утром» (12+)
09.00, **13.00**, **17.00**, **18.00** Новости дня (16+)
09.15, **20.50** «Открытый эфир» (16+)
11.00 Д/с «Российские прорывы. Восемь шагов к величию» (16+)
12.50, **19.50** «Специальный репортаж» (16+)
13.25 Д/с «Жуков. Решения, изменившие войну» (16+)
15.00 Военные Новости (16+)
20.00 «Улика из прошлого» (16+)
22.35 «Между тем» (12+)
23.05 «По горячим следам» (16+)
23.25 Х/ф «Дайте жалобную книгу» (12+)
01.20 Х/ф «Голубые дороги» (12+)
02.40 Д/с «Военное образование. С учетом боевого опыта» (16+)

ТНВ ТАТАРСТАН
08.00 «Манзара» («Панорама») (16+)
09.00, **20.15**, **07.50** Новости Татарстана (татар.) (16+)
09.10, **04.00** «Манзара» («Панорама») (12+)
10.00, **16.30**, **23.30** Новости Татарстана (16+)
10.10 «Здравствуйте!» (16+)
12.00, **18.30** Т/с «На перекрестке 7 дорог» (татар.) (16+)
13.00, **18.00** «Татары» (татар.) (16+)
13.30 «Здоровая семья: мама, папа и я» (12+)
13.45 «Рыцари вечности» (16+)
14.00 Т/с «Лучше не бывает» (16+)
15.00 «Родная земля» (татар.) (12+)
15.30 «Литературное наследие» (татар.) (16+)
16.00 «Путь» (16+)
16.15 «Не от мира сего» (16+)
16.50 «Семь дней+» (16+)
17.20 «Единство в многообразии» (16+)
19.15, **03.35** «Точка опоры» (татар.) (16+)
19.45 «Tatarstan today. Открытый миру» (16+)
20.45 Хоккей. Чемп. КХЛ. «Ак Барс» - «Салават Юлаев» (0+)
00.00 «Вызов 112» (16+)
00.10 Х/ф «Уездная драма» (16+)
01.50 «Видеоспорт» (16+)
02.15 «Наши герои». Телеочерк (16+)
02.30 Татар халык җырлары (0+)
02.50 Т/ф «Босоногая девчонка» (татар.) (16+)
05.30 «Әдәби хәзинә» (субтитрлар белән) (16+)
05.55 «От сердца - к сердцу». Телеочерк (16+)
06.45 «Жавид-шоу» (татар.) (16+)
07.35 Ретроконцерт (12+)

МАТЧ ТВ
08.00, **15.30**, **06.55** Плавание. ЧМ (бассейн 25 м) (12+)
09.00, **11.30**, **13.55**, **05.45** Новости (16+)
09.05, **21.30**, **03.00** Все на Матч! Прямой эфир (12+)
11.35, **15.10**, **04.00** Специальный репортаж (12+)
11.55 Смешанные единоборства. UFC. Роберт Уиттакер против Ренье де Риддера (16+)
13.25 «Футбольная нация» (12+)
14.00 «Есть тема!» Прямой эфир
18.50 Хоккей. Фонбет Чемп. КХЛ. «Автомобилист» - «Барыс» (0+)
22.50 Футбол. Кубок Испании (0+)
00.55 Футбол. Кубок Италии. «Интер» - «Дженоа» (0+)
04.15 Теннис. Трофеи Северной Пальмиры (6+)
05.50 Велоспорт. Велокросс. Кубок мира. Мужчины (6+)

СРЕДА | 02/12

ПЕРВЫЙ КАНАЛ

05.00 «Доброе утро» (0+)
09.00, **11.00**, **14.00**, **17.00**, **03.00** Новости (16+)
09.05 «Модный приговор» (0+)
09.55 «Жить здорово!» (16+)
10.40, **11.25**, **13.45**, **14.15**, **16.45**, **17.15**, **22.45** «Время покажет» (16+)
11.40, **18.45** «Большая игра» (16+)
15.00 «Давай поженимся!» (16+)
15.50 «Мужское/Женское» (16+)
19.50 «Пусть говорят» (16+)
21.00 «Время» (16+)
21.45 Т/с «Мосгаз» (16+)
00.00 «Шоу Вована и Лексуса» (16+)
01.05, **03.05** «ПодкастЛаб» (16+)

РОССИЯ 1

05.00 «Утро России» (16+)
09.00, **11.00**, **14.00**, **16.30**, **20.00**, **03.00** Вести (16+)
09.30 Местное время (12+)
09.55 «О самом главном» (12+)
11.30, **21.10** Вести. Местное время (16+)
12.00, **18.00** «60 минут» (12+)
14.30, **02.15**, **03.30** Т/с «Райский. Продолжение» (16+)
17.00 «Малахов» (16+)
21.30 Т/с «Тайны следствия» (16+)
23.40 «Вечер с В. Соловьевым» (12+)

НТВ

06.00, **08.00**, **10.00**, **13.00**, **16.00**, **19.00**, **00.20** «Сегодня» (12+)
06.25 «Утро. Самое лучшее» (16+)
08.25, **10.35** Т/с «Морские дьяволы» (16+)
13.25 «Чрезвычайное происшествие» (16+)
14.00 «Место встречи» (16+)
16.45 «За гранью» (16+)
17.50 «ДНК» (16+)
20.00 Т/с «Скорая помощь» (16+)
22.15 Т/с «Хозяин» (16+)
00.40 «Мы и наука. Наука и мы» (12+)
01.45 Т/с «Одесса» (16+)
03.25 Т/с «Воскресенье в женской бане» (16+)
05.30 «Инфощит» (16+)

ПЯТЫЙ КАНАЛ

05.00, **09.00**, **13.00**, **17.00** «Известия» (16+)
05.25, **09.30** Т/с «Наш спецназ-3» (16+)
08.25 «Стройнадзор» (16+)
10.00, **13.30**, **17.30** Т/с «Наш спецназ-2» (16+)
18.20 Т/с «След» (16+)
22.20, **00.30** Т/с «Великолепная пятерка-8» (16+)
00.00 Известия. Итоговый выпуск (16+)
01.15 Т/с «Великолепная пятерка-4» (16+)
04.35 Т/с «Наш спецназ» (16+)

КУЛЬТУРА

06.30 Диалоги о животных (12+)
07.20 «Легенды Большого». Марис Лиепа (12+)
07.35, **23.45** Д/ф «К истокам древности» (12+)
08.20 Д/ф «Современник своего детства» (12+)
08.50, **22.15** Х/ф «Никколо Паганини» (16+)
10.00, **13.15**, **16.45**, **19.30**, **23.30** Новости культуры (12+)
10.15 «Наблюдатель» (12+)
11.15 XXVII Телеконкурс юных музыкантов «Щелкунчик». II тур. Струнные инструменты (0+)
13.30 Новости. Подробно. Кино (12+)
13.45 Кино о кино (12+)
14.25 XXVII Телеконкурс юных музыкантов «Щелкунчик». II тур. Духовые и ударные инструменты (0+)
16.30 «Сказки из глины и дерева» (12+)
17.00 XXVII Телеконкурс юных музыкантов «Щелкунчик». II тур. Фортепиано (0+)
19.00 Уроки русского. Чтения. Максимилиан Волошин (12+)
19.45 «Главная роль» (12+)
20.05 «Правила жизни» (12+)
20.30 «Спокойной ночи, малыши!» (0+)
20.50 «Абсолютный слух» (12+)
21.30 «Власть факта» (12+)
00.30 Д/ф «Роботы... роботы... роботы...» (12+)
01.10 Екатерина Семенчук, Государственный академический симфонический оркестр России имени Е. Ф. Светланова (12+)

ОТР

06.00, **18.00** «Все говорят об этом» (16+)
06.45, **07.30**, **17.30**, **18.45** Акцент (16+)
06.55, **07.55**, **08.55**, **17.55**, **18.55** Погода (6+)
07.00, **17.00** События (16+)
08.00 «Свердловское утро» (12+)
08.50 «Тружусь и горжусь!» (6+)
09.00 «Календарь» (12+)
09.30 Д/ф «Город с историей» (12+)
10.00, **10.30**, **11.00**, **11.30**, **12.00**, **12.50**, **14.00**, **15.00**, **20.00**, **22.00** Новости (16+)
10.05, **10.35** Пестрый мир (прямой эфир)
11.05, **11.35**, **12.05**, **14.10**, **15.10**, **20.20** ОТРажение (прямой эфир)
13.00, **01.30** Д/ф «Битва за берег» (16+)
19.00, **03.00** «На приеме у главного врача» (16+)
22.15 Х/ф «Гранатовый браслет» (16+)
23.40 Х/ф «Куда ты пропала, Бернадетт?» (16+)
02.30 «Свет и тени» (16+)
03.55 «Очень личное» (16+)
04.35 «Большая страна» (12+)
05.30 ОТРажение. Итоги (12+)

ТВ ЦЕНТР

06.00 «Настроение» (12+)
08.10 «Доктор И» (16+)
08.40 Х/ф «Вера больше не верит в приметы» (16+)
10.35, **18.35** «Актерские драмы» (16+)
11.30, **14.30**, **17.50**, **22.00**, **00.00** «События» (12+)
11.50 Т/с «Дела житейские» (16+)
13.45, **05.20** «Мой герой» (12+)
14.50 «Город новостей» (16+)
15.05, **03.00** Х/ф «Золотая кровь» (12+)
16.55 Д/ф «Страсти на съемочной площадке» (16+)
18.05 «10 самых» (16+)
19.15 «Хроники московского быта» (16+)
20.05 Х/ф «Персидская бирюза» (16+)
22.35 «Хватит слухов!» (16+)
23.05 «Прощание» (16+)
00.30 «Петровка, 38» (16+)
00.45 Д/ф «Настоящий детектив» (16+)
01.30 Д/ф «Русские тайны» (16+)
02.15 Д/ф «Дорогие товарищи» (16+)
04.35 Д/ф «Мосфильм. Фабрика советских грез» (12+)

РЕН ТВ

05.00, **18.00**, **01.30**, **04.25** «Самые шокирующие гипотезы» (16+)
06.00 «С бодрым утром!» (16+)
08.30, **12.30**, **16.30**, **19.30**, **23.00** «Новости» (16+)
09.00 «Документальный спецпроект» (16+)
10.00 «Засекреченные списки» (16+)
11.00 «Как устроен мир» (16+)
12.00, **16.00**, **19.00** «112» (16+)
13.00 «Загадки человечества» (16+)
14.00 «Невероятно интересные истории» (16+)
15.00 «Момент в истории» (16+)
17.00, **02.20** «Тайны Чапман» (16+)
20.00 «Дикий, дикий мир» (16+)
20.45 Х/ф «Набережная Орфевр, 36» (16+)
23.25 Х/ф «Страховщик» (16+)

СПАС

05.00, **12.00**, **00.00** День патриарха (0+)
05.10, **23.25** От воскресенья до воскресенья (6+)
05.25 Спецпроект юбилей патриарха (0+)
06.35 Мультфильмы (0+)
07.20, **19.00**, **22.20**, **04.05** Вечер на «Спасе» (0+)
08.25, **13.25** Семейная линия (12+)
09.05 Монастырская кухня (0+)
10.00 Д/ф «Вавилон: башня гордыни. 2 серия. Пророчество Апокалипсиса» (6+)
11.00 Простые чудеса (12+)
12.10, **23.40**, **00.10** «Прямая линия. Ответ священника» (12+)
14.05 Х/ф «Встреча перед разлукой» (12+)
15.45 Х/ф «Семнадцать мгновений весны» (12+)
19.30 Д/ф «Мама. Жизнь Богородицы. Фильм первый» (0+)
20.30 Бесогон (18+)
21.50 Поле битвы (16+)
01.25 Д/ф «Массовые страдания воинов-мучеников» (6+)
01.55 Д/ф «Откровение образа» (0+)
02.50 Д/ф «Исцеление» (16+)
03.40 «Александрова дорога» (6+)

СТС

05.00, **04.00** «100 мест, где поесть» (16+)
06.30 М/с «Маша и медведь» (0+)
08.00 «Мне туда надо» (16+)
09.05 Х/ф «Непослушник-2» (12+)
11.20 Х/ф «Холоп» (16+)
13.35 Т/с «Виноделы» (16+)
17.50 Т/с «Родственные души» (16+)
21.00 Х/ф «Охота на воров-2. Пантера» (16+)
23.40 Х/ф «Ограбление в ураган» (16+)
01.30 Х/ф «Миссия «НЛО» (16+)
03.10 «Кино в деталях» (18+)

ОТВ

05.00, **08.00**, **12.00**, **15.00**, **20.00**, **22.30**, **02.00**, **03.30** События (16+)
05.30, **12.30**, **15.30**, **18.25**, **23.00**, **02.30**, **04.00** События. Акцент (16+)
06.00, **09.00**, **10.00** Свердловское утро (12+)
07.55, **09.55**, **11.55**, **13.55**, **15.55**, **17.55**, **19.55** Погода на ОТВ (6+)
08.30 Д/с «Вместе с наукой. Опасный мусор» (16+)
11.00 Д/с «Покорители стихий. Воздух» (16+)
12.45 Патрульный участок (16+)
13.00 Д/с «ДНК России. Освоение РФ, карта» (16+)
13.30, **20.30** «Все говорят об этом» (16+)
14.00, **17.00** НейроНовости (16+)
14.10 Д/с «Без срока давности. Да судимы будете» (16+)
16.00 Д/с «Вместе с наукой. Данные» (16+)
16.30 Д/с «Анатомия качества» (16+)
17.10 Д/с «Покорители стихий. Земля» (16+)
18.00, **23.30** Лекции Павла Крашенинникова «Люди права» (12+)
18.50 Новости региона (12+)
19.00, **21.30**, **00.30** Новости ТАУ 9 1/2 (16+)
20.25 Вести настольного тенниса (12+)
00.00 Д/с «ДНК России. Шестая часть земли» (16+)
01.30 Д/с «Вместе с наукой. Связь» (16+)
02.50 Парламентское время (16+)
03.00 Д/с «Вместе с наукой. Экзоскелеты» (16+)
04.30 Д/с «Вместе с наукой. Вода» (16+)

ДОМАШНИЙ

06.30, **05.20** «По делам несовершеннолетних» (16+)
07.45, **04.30** «Давай разведемся!» (16+)
08.45, **02.30** «Тест на отцовство» (16+)
11.00, **23.00** Докудрама «Прости меня...» (16+)
12.05, **00.05** Докудрама «Беду отведу» (16+)
13.15, **01.05** Докудрама «Знахарка» (16+)
13.50, **01.35** Докудрама «Верну любимого» (16+)
14.25, **02.05** Докудрама «Голоса ушедших душ» (16+)
15.00 Х/ф «Камея из Ватикана» (16+)
19.00 Х/ф «Все равно ты моя» (16+)
04.10 «6 кадров» (16+)

ТВ 3

06.00, **05.45** Мультфильмы (0+)
08.30 М/с «Леди Баг и Супер-Кот» (6+)
09.00, **16.00** Т/с «Слепая» (16+)
10.00, **15.30** Т/с «Порча» (16+)
11.00 Т/с «Гадалка» (16+)
18.00, **23.00** Т/с «Возвращенец» (16+)
20.00 Т/с «Невский. Чужой среди чужих» (16+)
00.00 Х/ф «Эльдорадо: Город золота» (18+)
01.45 «Мистические истории» (16+)

ЗВЕЗДА

06.00 Т/с «Снайперы: любовь под прицелом» (16+)
07.00 «Сегодня утром» (12+)
09.00, **13.00**, **17.00**, **18.00** Новости дня (16+)
09.15, **20.50** «Открытый эфир» (16+)
11.00 Д/с «Российские прорывы. Восемь шагов к величию» (16+)
12.45, **13.25**, **15.05**, **17.15**, **18.40**, **02.40** Т/с «Призвание» (16+)
15.00 Военные Новости (16+)
19.50 «Специальный репортаж» (16+)
20.00 Д/с «Секретные материалы» (16+)
22.35 «Между тем» (12+)
23.05 «По горячим следам» (16+)
23.25 Х/ф «Сицилианская защита» (12+)
01.20 Х/ф «Морской охотник» (12+)

ТНВ ТАТАРСТАН

08.00, **09.10** «Манзара» («Панорама») (12+)
09.00, **20.30**, **22.30**, **07.50** Новости Татарстана (татар.) (16+)
10.00, **16.30**, **21.30**, **23.30** Новости Татарстана (16+)
10.10 «Здравствуйте!» (16+)
12.00, **18.30** Т/с «На перекрестке 7 дорог» (татар.) (16+)
13.00, **18.00**, **22.15** «Татары» (татар.) (16+)
13.30, **02.05** «Каравай» (6+)
14.00 Т/с «Лучше не бывает» (16+)
15.00 «Споемте, друзья!» (татар.) (12+)
16.00 Специальный проект «Алга» (16+)
16.50 «Семь дней+» (16+)
17.20 «Если хочешь быть здоровым» (16+)
17.35, **01.50** «Наши герои». Телеочерк (16+)
19.30 «Горячий казан» (татар.) (6+)
20.00 «Семейный очаг» (татар.) (16+)
21.00, **03.35** «Точка опоры» (татар.) (16+)
22.00, **00.00** «Вызов 112» (16+)
23.00 «Зеркало эпохи» (татар.) (6+)
00.10 Х/ф «Люди добрые» (16+)
02.30 Концерт (0+)
02.55 Т/ф «Босоногая девчонка» (татар.) (16+)
04.00 «Манзара» («Панорама») (16+)
05.30 Концерт (татар.) (12+)
05.55 «От сердца - к сердцу». Телеочерк (татар.) (16+)
06.45 «Жавид-шоу» (татар.) (16+)
07.35 Ретроконцерт (12+)

МАТЧ ТВ

08.00, **15.30**, **06.55** Плавание. ЧМ (бассейн 25 м) (12+)
08.30 «Лучшие из лучших» (12+)
09.00, **11.30**, **13.55**, **05.45** Новости (16+)
09.05, **18.25**, **21.30**, **03.30** Все на Матч! Прямой эфир (12+)
11.35, **15.10** Специальный репортаж (12+)
11.55 Смешанные единоборства. АСА. Артем Резников против Юсупа Зубариева (16+)
13.25 «Футбольная нация» (12+)
14.00 «Есть тема!» Прямой эфир
18.55 Волейбол. Чемп. России. Рольф Суперлига. Мужчины. «Факел Ямал» - «Белогорье» (0+)
21.00 «Вид сверху» (12+)
22.50 Футбол. Чемп. Испании. «Реал Сосьедад» - «Реал» (0+)
01.00 Футбол. Чемп. Испании. «Барселона» - «Атлетико» (0+)
04.15 Теннис. Трофеи Северной Пальмиры (6+)
05.50 Велоспорт. Велокросс. Кубок мира. Женщины (6+)

ЧЕТВЕРГ | 03/12

ПЕРВЫЙ КАНАЛ

05.00 «Доброе утро» (0+)
09.00, **11.00**, **14.00**, **17.00**, **03.00** Новости (16+)
09.05 «Модный приговор» (0+)
09.55 «Жить здорово!» (16+)
10.40, **11.25**, **13.45**, **14.15**, **16.45**, **17.15**, **22.45** «Время покажет» (16+)
11.45, **18.45** «Большая игра» (16+)
15.00 «Давай поженимся!» (16+)
15.50 «Мужское/Женское» (16+)
19.50 «Пусть говорят» (16+)
21.00 «Время» (16+)
21.45 Т/с «Мосгаз» (16+)
00.00, **03.05** «ПодкастЛаб» (16+)

РОССИЯ 1

05.00 «Утро России» (16+)
09.00, **11.00**, **14.00**, **16.30**, **20.00**, **03.00** Вести (16+)
09.30 Местное время (12+)
09.55 «О самом главном» (12+)
11.30, **21.10** Вести. Местное время (16+)
12.00, **18.00** «60 минут» (12+)
14.30, **02.15**, **03.30** Т/с «Райский. Продолжение» (16+)
17.00 «Малахов» (16+)
21.30 Т/с «Тайны следствия» (16+)
23.40 «Вечер с В. Соловьевым» (12+)

НТВ

06.00, **08.00**, **10.00**, **13.00**, **16.00**, **19.00**, **00.20** «Сегодня» (12+)
06.25 «Утро. Самое лучшее» (16+)
08.25, **10.35** Т/с «Морские дьяволы» (16+)
13.25 «Чрезвычайное происшествие» (16+)
14.00 «Место встречи» (16+)
16.45 «За гранью» (16+)
17.50 «ДНК» (16+)
20.00 Т/с «Скорая помощь» (16+)
22.15 Т/с «Хозяин» (16+)
00.45 «Поздняков» (16+)
01.00 Т/с «Одесса» (16+)
04.30 Т/с «Воскресенье в женской бане» (16+)

ПЯТЫЙ КАНАЛ

05.00, **09.00**, **13.00**, **17.00** «Известия» (16+)
05.25 Т/с «Наш спецназ» (16+)
08.00, **09.30** Т/с «Наш спецназ-3» (16+)
08.25 «Ваше здоровье!» (12+)
10.00, **13.30**, **17.30** Т/с «Наш спецназ-2» (16+)
18.20 Т/с «След» (16+)
22.20, **00.55** Т/с «Великолепная пятерка-8» (16+)
00.00 Известия. Итоговый выпуск (16+)
00.30 «День Ангела» (0+)
01.40 Т/с «Великолепная пятерка-4» (16+)

КУЛЬТУРА

06.30 «Диалоги о животных» (12+)
07.20 «Легенды Большого». Светлана Адырхаева (12+)
07.35, **13.35**, **23.45** Д/ф «К истокам древности» (12+)
08.20 «Почерк эпохи» (12+)
08.50, **22.15** Х/ф «Никколо Паганини» (16+)
10.00, **12.30**, **17.00**, **19.30**, **23.30** Новости культуры (12+)
10.15 «Наблюдатель» (12+)
11.15, **00.30** Д/ф «Хроника одной репетиции. Олег Басилашвили» (12+)
12.45 Новости. Подробно. Театр (12+)
13.00 95 лет со дня рождения Сергея Доренского. «Сергей Доренский. Уроки мастерства» (12+)
14.20 Х/ф «Не ждали, не гадали» (0+)
15.45 «2 Верник 2» (12+)
16.30 Моя любовь - Россия! (12+)
17.15 Динара Алиева. Вечер русского романса (12+)
18.30 Д/ф «Самара. Дом Сандры» (12+)
19.00 Уроки русского. Чтения. Александр Пушкин. «Выстрел» (12+)
19.45 Главная роль (12+)
20.05 «Правила жизни» (12+)
20.35 Д/ф «Одно забытое путешествие» (12+)
21.30 «Энигма. Липарит Аветисян» (12+)
01.35 Мария Баракова, Государственный академический симфонический оркестр России имени Е. Ф. Светланова (12+)

ОТР

06.00, **18.00** «Все говорят об этом» (16+)
06.45, **07.30**, **17.30**, **18.45** Акцент (16+)
06.55, **07.55**, **08.55**, **17.55**, **18.55** Погода (6+)
07.00, **17.00** События (16+)
08.00 «Свердловское утро» (12+)
08.50 «Тружусь и горжусь!» (6+)
09.00 «Календарь» (12+)
09.30 «Вспомнить все» (16+)
10.00, **10.30**, **11.00**, **11.30**, **12.00**, **12.50**, **14.00**, **15.00**, **20.00**, **22.00** Новости (16+)
10.05, **10.35** Пестрый мир (прямой эфир)
11.05, **11.35**, **12.05**, **14.10**, **15.10**, **20.20** ОТРажение (прямой эфир)
13.00, **01.35** Д/ф «Рене Магритт: человек в котелке» (16+)
19.00 «Родительское собрание» (прямой эфир)
19.45 «Песня остается с человеком» (12+)
22.15 Х/ф «Суходол» (16+)
23.40 Х/ф «Предсказание» (16+)
02.30 «Свет и тени» (16+)
03.00 «На приеме у главного врача» (16+)
03.55 «Очевидно. Вероятно» (12+)
04.35 «Большая страна» (12+)
05.30 ОТРажение. Итоги (12+)

ТВ ЦЕНТР

06.00 «Настроение» (12+)
08.15 «Доктор И» (16+)
08.40 Х/ф «Вера больше не верит в приметы» (16+)
10.35, **23.05**, **04.35** «Актерские драмы» (16+)
11.30, **14.30**, **17.50**, **22.00**, **00.00** «События» (12+)
11.50 Т/с «Дела житейские» (16+)
13.45 «Мой герой» (12+)
14.50 «Город новостей» (16+)
15.05, **03.00** Х/ф «Золотая кровь» (12+)
16.55 Д/ф «Страсти на съемочной площадке» (16+)
18.10 Х/ф «Случайное такси» (16+)
22.35 «10 самых» (16+)
00.30 «Петровка, 38» (16+)
00.45 Д/ф «Охота на маньяка» (16+)
01.30 Д/ф «Дорогие товарищи» (16+)
02.15 «Знак качества» (16+)
05.20 Д/с «Короли эпизода» (16+)

РЕН ТВ

05.00, **18.00**, **02.00**, **04.20** «Самые шокирующие гипотезы» (16+)
06.00 «С бодрым утром!» (16+)
08.30, **12.30**, **16.30**, **19.30**, **23.00** «Новости» (16+)
09.00 «Документальный спецпроект» (16+)
10.00 «Засекреченные списки» (16+)
11.00 «Как устроен мир» (16+)
12.00, **16.00**, **19.00** «112» (16+)
13.00 «Невероятно интересные истории» (16+)
17.00, **02.50** «Тайны Чапман» (16+)
20.00 «Момент в истории» (16+)
20.25 Х/ф «Мотылек» (16+)
23.25 Муз/ф «Дело храбрых» (16+)

СПАС

05.00, **12.00**, **00.00** День патриарха (0+)
05.10, **23.25** От воскресенья до воскресенья (6+)
05.25 Спецпроект юбилей патриарха (0+)
06.35 Мультфильмы (0+)
07.20, **19.00**, **22.20**, **04.05** Вечер на «Спасе» (0+)
08.25, **13.25** Семейная линия (12+)
09.05 Монастырская кухня (0+)
10.00 Д/ф «Мама. Жизнь Богородицы. Фильм первый» (0+)
11.00 Русский ковчег (12+)
12.10, **23.40**, **00.10** «Прямая линия. Ответ священника» (12+)
14.05 Х/ф «Про Лелю и Миньку» (6+)
15.45 Х/ф «Семнадцать мгновений весны» (12+)
19.30 Д/ф «Мама. Жизнь Богородицы. Фильм второй» (0+)
20.30 Бесогон (18+)
21.50 Поле битвы (16+)
01.25 Д/ф «Самое главное - любовь» (0+)
02.20 Д/ф «Елизавета» (0+)
03.15 Д/ф «Свято-Вознесенский собор в Алагире» (0+)
03.40 «Александрова дорога». 3 серия (6+)

СТС

05.00, **04.25** «100 мест, где поесть» (16+)
06.30 М/с «Маша и медведь» (0+)
08.10 «Химия жизни» (16+)
09.10 Х/ф «Против природы. Выжить в Серенгети» (12+)
11.05 Х/ф «Кунг-фу жеребец» (12+)
13.40 Т/с «Виноделы» (16+)
17.50 Т/с «Родственные души» (16+)
21.00 Х/ф «Безбашенные» (16+)
23.05 Х/ф «Хантер – киллер» (18+)
01.25 Х/ф «Код 8» (18+)
02.55 Х/ф «Без границ» (16+)

ОТВ

05.00, **08.00**, **12.00**, **15.00**, **22.30**, **02.00**, **03.30** События (16+)
05.30, **12.30**, **15.30**, **18.30**, **23.00**, **02.30**, **04.00** События. Акцент (16+)
06.00, **09.00**, **10.00** Свердловское утро (12+)
07.55, **09.55**, **11.55**, **13.55**, **15.55**, **17.55** Погода на ОТВ (6+)
08.30 Лекции Павла Крашенинникова «Люди права» (12+)
11.00 Д/с «Покорители стихий. Пятый элемент» (16+)
12.45 Патрульный участок (16+)
13.00, **23.30** «Все говорят об этом» (16+)
14.00, **17.00** НейроНовости (16+)
14.10 Д/с «Без срока давности. Дети Лебенсборна» (16+)
16.00 Д/с «Вместе с наукой. Связь» (16+)
16.30 Д/с «ДНК России. Шестая часть земли» (16+)
17.10 Д/с «Покорители стихий. Воздух» (16+)
18.00, **21.30**, **00.30** Новости ТАУ 9 1/2 (16+)
18.50 КХЛ. Регулярный чемп. Автомобилист - Трактор (16+)
01.30 Д/с «Вместе с наукой. Экзоскелеты» (16+)
02.50 Парламентское время (16+)
03.00 Д/с «Вместе с наукой. Вода» (16+)
04.30 Д/с «Вместе с наукой. Опасный мусор» (16+)

ДОМАШНИЙ

06.30, **05.50** «По делам несовершеннолетних» (16+)
07.10, **05.00** «Давай разведемся!» (16+)
08.10, **02.25** «Тест на отцовство» (16+)
10.25, **22.55** Докудрама «Прости меня...» (16+)
11.30, **00.00** Докудрама «Беду отведу» (16+)
12.40, **01.00** Докудрама «Знахарка» (16+)
13.15, **01.30** Докудрама «Верну любимого» (16+)
13.50, **02.00** Докудрама «Голоса ушедших душ» (16+)
14.25 Х/ф «Без памяти» (16+)
19.00 Х/ф «Когда спадет пелена» (16+)
04.05 «6 кадров» (16+)

ТВ 3

06.00, **05.45** Мультфильмы (0+)
08.30 М/с «Леди Баг и Супер-Кот» (6+)
09.00, **16.00** Т/с «Слепая» (16+)
10.00, **15.30** Т/с «Порча» (16+)
11.00 Т/с «Гадалка» (16+)
18.00, **23.00** Т/с «Возвращенец» (16+)
20.00 Т/с «Невский. Чужой среди чужих» (16+)
00.00 Х/ф «13» (18+)
01.45 «Мистические истории» (16+)

ЗВЕЗДА

05.10, **12.45**, **13.25**, **15.05**, **17.15**, **18.40**, **03.15** Т/с «Призвание» (16+)
07.00 «Сегодня утром» (12+)
09.00, **13.00**, **17.00**, **18.00** Новости дня (16+)
09.15, **20.50** «Открытый эфир» (16+)
11.00 Д/с «Российские прорывы. Восемь шагов к величию» (16+)
15.00 Военные Новости (16+)
19.50 «Специальный репортаж» (16+)
20.00 «Код доступа» (12+)
22.35 «Между тем» (12+)
23.05 «По горячим следам» (16+)
23.25 Х/ф «Гость с Кубани» (12+)
01.00 Х/ф «Девушка с характером» (12+)
02.25 Д/с «Военное образование. С учетом боевого опыта» (16+)

ТНВ ТАТАРСТАН

08.00, **09.10** «Манзара» («Панорама») (12+)
09.00, **20.30**, **22.30**, **07.50** Новости Татарстана (татар.) (16+)
10.00, **16.30**, **21.30**, **23.30** Новости Татарстана (16+)
10.10 «Здравствуйте!» (16+)
12.00, **18.30** Т/с «На перекрестке 7 дорог» (татар.) (16+)
13.00, **18.00**, **22.15** «Татары» (татар.) (16+)
13.30 «Каравай» (6+)
14.00 Т/с «Лучше не бывает» (16+)
15.00, **06.45** «Жавид-шоу» (татар.) (16+)
16.00 «Память сердца» (16+)
16.15 «Наши герои». Телеочерк (16+)
16.50 «Семь дней+» (16+)
17.20 Документальный фильм (16+)
19.30, **02.15** «Точка опоры» (16+)
21.00, **03.40** «Точка опоры» (татар.) (16+)
22.00, **00.00** «Вызов 112» (16+)
23.00 «Погружение на 100» (12+)
23.10 «Соотечественники» (16+)
00.10 Х/ф «Список дел на будущее» (16+)
01.50 «Видеоспорт» (16+)
03.05 Т/ф «Босоногая девчонка-2» (татар.) (16+)
04.05 «Манзара» («Панорама») (16+)
05.30 Литературное наследие (татар.) (16+)
05.55 «От сердца - к сердцу». Телеочерк (татар.) (16+)
07.35 Ретроконцерт (12+)

МАТЧ ТВ

08.00, **15.30**, **06.55** Плавание. ЧМ (бассейн 25 м) (12+)
08.45, **09.05**, **21.30**, **03.00** Все на Матч! Прямой эфир (12+)
09.00, **13.55**, **05.45** Новости (16+)
11.30 Биатлон. Альфа-Банк Кубок России. Женщины (12+)
13.25 «Футбольная нация» (12+)
14.00 «Есть тема!» Прямой эфир
15.10, **04.00** Специальный репортаж (12+)
18.55 Хоккей. Фонбет Чемп. КХЛ. «Металлург» - СКА (0+)
22.50 Футбол. Кубок Испании (0+)
00.55 Футбол. Кубок Италии. «Ювентус» - «Сассуоло» (0+)
04.15 Теннис. Трофеи Северной Пальмиры (6+)
05.50 Велоспорт. Велокросс. Кубок мира. Мужчины (6+)

ПЯТНИЦА | 04/12

ПЕРВЫЙ КАНАЛ
05.00 «Доброе утро» (0+)
09.00, **11.00**, **14.00**, **18.00** Новости (16+)
09.05 «Модный приговор» (0+)
09.55 «Жить здорово!» (16+)
10.40, **11.25**, **18.40** «Большая игра» (16+)
13.20, **14.15** «Время покажет» (16+)
16.15 «Давай поженимся!» (16+)
17.05 «Мужское/Женское» (16+)
19.45 «Поле чудес» (16+)
21.00 «Время» (16+)
21.45 «Голос. Дети». Новый сезон (0+)
23.50 «Любови и смерти Лили Брик» (16+)

РОССИЯ 1
05.00 «Утро России» (16+)
09.00, **11.00**, **14.00**, **16.30**, **20.00** Вести (16+)
09.30 Местное время (12+)
09.55 «О самом главном» (12+)
11.30, **21.10** Вести. Местное время (16+)
12.00, **18.00** «60 минут» (12+)
14.30 Т/с «Райский. Продолжение» (16+)
17.00 «Малахов» (16+)
21.30 «Ну-ка, все вместе!». Финал (12+)
01.00 Х/ф «Роковая женщина» (16+)

НТВ
06.00, **08.00**, **10.00**, **13.00**, **16.00**, **19.00** «Сегодня» (12+)
06.25 «Утро. Самое лучшее» (16+)
08.25 «Мои университеты. Будущее за настоящим» (6+)
09.25 «Человек в праве» (16+)
10.35 «Первая передача» (16+)
11.10 Т/с «Морские дьяволы» (16+)
13.25 «Чрезвычайное происшествие» (16+)
14.00 «Место встречи» (16+)
16.50 «ДНК» (16+)
17.55 «Жди меня» (16+)
20.00 Т/с «Скорая помощь» (16+)
22.15 Т/с «Хозяин» (16+)
00.20 «Своя правда» (16+)
02.10 «Квартирный вопрос» (0+)
03.00 Х/ф «Игра с огнем» (16+)

ПЯТЫЙ КАНАЛ
05.00, **09.00**, **13.00**, **17.00** «Известия» (16+)
05.45, **09.30** Т/с «Наш спецназ» (16+)
08.30 «Ваше здоровье!» (12+)
10.00, **13.30**, **17.30** Т/с «Наш спецназ-2» (16+)
18.20 Т/с «След» (16+)
23.10 «Светская хроника» (16+)
00.15 «Они потрясли мир» (16+)
01.50 Т/с «Условный мент» (16+)

КУЛЬТУРА
06.30 Д/ф «Престольный праздник. Введение во храм Пресвятой Богородицы» (12+)
07.20 Легенды большого. Зураб Соткилава (12+)
07.35 Д/ф «К истокам древности» (12+)
08.20 «Почерк эпохи» (12+)
08.50 Х/ф «Никколо Паганини» (16+)
10.00, **12.30**, **17.00**, **19.30**, **00.00** Новости культуры (12+)
10.20 Х/ф «Горячие денечки» (0+)
11.45 Д/ф «Николай Симонов. Герой не нашего времени» (12+)
12.45 XXVII телеконкурс юных музыкантов «Щелкунчик». II тур. Струнные инструменты (0+)
14.50 Кристальные истории (12+)
15.05 Д/ф «Космический архитектор. Галина Балашова» (12+)
15.50 «Энигма. Липарит Аветисян» (12+)
16.30 Письма из провинции (12+)
17.15 Мария Баракова, Государственный академический симфонический оркестр России имени Е. Ф. Светланова (12+)
18.45 «Царская ложа» (12+)
19.45 Конкурс юных талантов «Синяя Птица» (12+)
20.50 Линия жизни (12+)
21.50 Х/ф «Любимая женщина механика Гаврилова» (12+)
23.10 «2 Верник 2» (12+)
00.15 «Кинескоп» (12+)
01.00 Х/ф «Кентервильское привидение» (0+)

ОТР
06.00, **18.00** «Все говорят об этом» (16+)
06.45, **07.30**, **17.30**, **18.45** Акцент (16+)
06.55, **07.55**, **08.55**, **17.55**, **18.55** Погода (6+)
07.00, **17.00** События (16+)
08.00 Свердловское утро (12+)
08.50 Тружусь и горжусь! (6+)
09.00 «Календарь» (12+)
09.30 «Человек и судьба» (16+)
10.00, **10.30**, **11.00**, **11.30**, **12.00**, **12.50**, **14.00**, **15.00**, **20.00**, **22.00** Новости (16+)
10.05, **10.35** Пестрый мир (прямой эфир)
11.05, **11.35**, **12.05**, **14.10**, **15.10**, **20.20** ОТРажение (прямой эфир)
13.00 «Очень личное» (16+)
13.40 «Нескучное дело» (12+)
19.00 «Преодоление». Дмитрий Прянишников (16+)
19.40 «Почитаем!» (16+)
22.15 Х/ф «Табор уходит в небо» (16+)
23.50 Х/ф «Химера» (16+)
02.00 Х/ф «Неверно» (16+)
03.30 Х/ф «Пацаны» (12+)
05.05 «Большая страна» (12+)

ТВ ЦЕНТР
06.00 «Настроение» (12+)
08.15, **11.50**, **15.05** Х/ф «В тени Ван Гога» (16+)
11.30, **14.30**, **17.50** «События» (12+)
14.50 «Город новостей» (16+)
16.55 Д/ф «Легенды эстрады» (16+)
18.10 Х/ф «Подарок от бывшего» (16+)
22.00 «В центре событий» (16+)
23.05 Д/ф «Русские тайны» (16+)
00.00 Д/ф «90-е» (18+)
00.40 Х/ф «Не могу сказать «Прощай» (12+)
02.10 «Петровка, 38» (16+)
02.30 Х/ф «Вера больше не верит» (12+)
04.10 Д/ф «Увидеть Америку и умереть» (16+)

РЕН ТВ
05.00 «Самые шокирующие гипотезы» (16+)
06.00 «С бодрым утром!» (16+)
08.30, **12.30**, **16.30**, **19.30** «Новости» (16+)
09.00 «Документальный спецпроект» (16+)
10.00 «Засекреченные списки» (16+)
11.00 «Как устроен мир» (16+)
12.00, **16.00**, **19.00** «112» (16+)
13.00, **17.00**, **03.00** «Тайны Чапман» (16+)
18.00, **02.10** «Главные тайны мира» (16+)
20.00 «Безумные факты» (16+)
20.50 Х/ф «Стрела возмездия» (16+)
22.35 Х/ф «Во власти стихии» (16+)
00.25 Х/ф «Варвар» (18+)

СПАС
05.00, **00.40** День патриарха (0+)
05.10 От воскресенья до Воскресения (6+)
05.25 Спецпроект юбилей патриарха (0+)
06.35 Мультфильмы (0+)
07.15, **19.00**, **22.00** Вечер на «Спасе» (0+)
08.20 Семейная линия (12+)
09.00 Монастырская кухня (0+)
09.25 Д/ф «Мама. Жизнь Богородицы. Фильм второй» (0+)
10.25 Лето Господне. Введение во храм Богородицы (6+)
12.00 «Божественная литургия» (0+)
14.20 Х/ф «Мамино письмо» (16+)
15.45 Х/ф «Семнадцать мгновений весны» (12+)
19.30 Д/ф «Русские князья» (6+)
20.05 Х/ф «Остановился поезд» (6+)
23.30 Метанойя (12+)
00.50 Д/ф «Свидетели Христа. Мученики первых веков» (6+)
02.05 Поле битвы (16+)

СТС
05.00 «100 мест, где поесть» (16+)
06.30 М/с «Маша и Медведь» (0+)
08.20 «Просто кухня» (12+)
09.00, **21.00** «Шоу «Уральские пельмени» (16+)
19.30 «Шоу «Уральские пельмени». Загореть не встать» (16+)

ОТВ
05.00, **08.00**, **12.00**, **15.00**, **20.00**, **22.30**, **03.30** События (16+)
05.30, **12.30**, **15.30**, **18.30**, **23.00**, **02.30**, **04.00** События. Акцент (16+)
06.00, **09.00**, **10.00** Свердловское утро (12+)
07.55, **09.55**, **11.55**, **13.55**, **15.55**, **17.55**, **19.55** Погода на ОТВ (6+)
08.30 Д/с «Вместе с наукой. Связь» (16+)
11.00 Лекции Павла Крашенинникова «Люди права» (12+)
11.30 Д/с «Вместе с наукой. Данные» (16+)
12.45 Патрульный участок (16+)
13.00, **23.30** Д/с «ДНК России. Черноземье. Не хлебом едины» (16+)
13.30, **20.30** «Все говорят об этом» (16+)
14.00, **17.00** НейроНовости (16+)
14.10 Д/с «Без срока давности. Эшелон смерти» (16+)
16.00 Д/с «Вместе с наукой. Экзоскелеты» (16+)
16.30 Д/с «ДНК России. Освоение РФ, карта» (16+)
17.10 Д/с «Покорители стихий. Пятый элемент» (16+)
18.00 Новости ТМК (12+)
18.20 Вестник корпораций (16+)
18.50 Новости региона (12+)
19.00, **21.30** Новости ТАУ 9 1/2 (16+)
00.00 КХЛ. Регулярный чемп. Повтор. Автомобилист - Барыс (16+)
02.50 Парламентское время (16+)
03.00 Д/с «Вместе с наукой. Опасный мусор» (16+)
04.30 О личном и наличном (12+)

ДОМАШНИЙ
06.30 «По делам несовершеннолетних» (16+)
07.45, **04.45** «Давай разведемся!» (16+)
08.45, **03.05** «Тест на отцовство» (16+)
11.00, **23.45** Докудрама «Прости меня...» (16+)
12.05, **00.45** Докудрама «Беду отведу» (16+)
13.15, **01.45** Докудрама «Знахарка» (16+)
13.50, **02.15** Докудрама «Верну любимого» (16+)
14.25, **02.40** Докудрама «Голоса ушедших душ» (16+)
15.00 Х/ф «Никогда не разговаривай с незнакомками» (16+)
19.00 Х/ф «Весна на школьной улице» (16+)
23.05 «Уютное утро» (16+)
05.35 Х/ф «Клубок желаний», начало» (16+)

ТВ 3
06.00, **05.30** Мультфильмы (0+)
08.30 М/с «Леди Баг и Супер-Кот» (6+)
09.00, **16.00** Т/с «Слепая» (16+)
10.00, **15.30** Т/с «Порча» (16+)
11.00 Т/с «Гадалка» (16+)
19.00 Х/ф «Шеф под прикрытием» (16+)
20.45 Х/ф «Гость» (16+)
22.45 Х/ф «Паранойя» (16+)
00.45 «Мистические истории» (16+)

ЗВЕЗДА
05.45 Т/с «Призвание» (16+)
08.10, **09.25** Х/ф «В квадрате 45» (12+)
09.00, **13.00**, **17.00**, **18.00** Новости дня (16+)
10.05, **13.25** Х/ф «Ошибка резидента» (12+)
13.40, **15.05**, **17.15** Х/ф «Судьба резидента» (12+)
15.00 Военные Новости (16+)
17.35, **18.40** Т/с «Снайпер. Оружие возмездия» (16+)
22.00 «Здравствуйте, товарищи!» (16+)
23.30 Х/ф «Человек с бульвара Капуцинов» (12+)
01.20 Х/ф «В трудный час» (12+)
02.55 Д/с «Шумшу. Последний бой. Курильская десантная операция» (12+)
04.15 Х/ф «Максимка» (6+)
05.30 Д/с «Москва фронту» (16+)

ТНВ ТАТАРСТАН
08.00, **09.10** «Манзара» («Панорама») (12+)
09.00, **20.30**, **22.30** Новости Татарстана (татар.) (16+)
10.00, **16.30**, **21.30**, **23.30** Новости Татарстана (16+)
10.10 «Здравствуйте!» (16+)
12.00, **18.30** Т/с «На перекрестке 7 дорог» (татар.) (16+)
13.00, **18.00**, **22.15** «Татары» (татар.) (16+)
13.30 Пятничная проповедь из Галеевской мечети г. Казани (0+)
14.00 Т/с «Лучше не бывает» (16+)
15.00 «Наставление» (татар.) (16+)
15.30 Концерт «Радио Болгар» (татар.) (16+)
16.00 «Актуальный ислам» (16+)
16.15 «Наши герои». Телеочерк (16+)
16.50, **03.00** «Семь дней+» (16+)
17.20 Документальный фильм (16+)
19.30 «Кто мы татары?» (12+)
20.00 «Родная земля» (татар.) (12+)
21.00 «Горячий казан» (татар.) (6+)
22.00, **00.00** «Вызов 112» (16+)
23.00, **04.00** Концерт «Радио Болгар» (16+)
00.10 «Челнинские сирени» (16+)
01.00 Х/ф «Ласковый май» (16+)
03.25 Т/ф «Босоногая девчонка-2» (татар.) (16+)
05.55 «От сердца - к сердцу». Телеочерк (татар.) (16+)
06.45 «Споемте, друзья!» (татар.) (12+)

МАТЧ ТВ
08.00, **15.30**, **06.55** Плавание. ЧМ (бассейн 25 м) (12+)
08.30 «Лучшие из лучших» (12+)
09.00, **11.05**, **13.55**, **05.45** Новости (16+)
09.05, **23.00**, **02.45** Все на Матч! Прямой эфир (12+)
11.10 «Небесная грация» (6+)
11.30 Биатлон. Альфа-Банк Кубок России. Мужчины (12+)
13.25 «Футбольная нация» (12+)
14.00 Есть тема! Прямой эфир
15.10 «Лица страны. Алексей Тищенко» (12+)
18.30 Смешанные единоборства. АСА (16+)
00.35 Футбол. Чемп. Италии. «Болонья» - «Рома» (0+)
03.45 Волейбол. Чемп. России. Рольф Суперлига. Мужчины. «Локомотив» (Новосибирск) - «Кузбасс» (6+)
05.50 Биатлон. Альфа-Банк Кубок России. Женщины (6+)

СУББОТА | 05/12

ПЕРВЫЙ КАНАЛ
06.00 «Доброе утро. Суббота» (12+)
09.00 «Умницы и умники» (12+)
09.45 «Слово пастыря» (0+)
10.00, **12.00**, **18.00** Новости (16+)
10.15 Д/ф «Владимир Маяковский. Последний апрель» (16+)
11.10 Д/ф «Ванга. Пророчества» (16+)
12.15 «Поехали!» (12+)
13.05 Х/ф «Битва за Москву». «Агрессия» (12+)
16.25 Вручение международной премии «Мы вместе» (12+)
18.20 «Сегодня вечером» (16+)
21.00 «Время» (16+)
21.35 «Что? Где? Когда?» (16+)
22.45 «Команды» (16+)
23.50 «Наша новая музыка». Новый сезон (12+)

РОССИЯ 1
05.00 «Утро России. Суббота» (16+)
08.00 Местное время. Суббота (16+)
08.35 «По секрету всему свету» (0+)
09.00 «Формула еды» (12+)
09.25 «Пятеро на одного» (0+)
10.10 «Сто к одному». Телеигра (0+)
11.00, **14.00**, **17.00**, **20.00** Вести (16+)
11.30 «Наши. Военкоры» (12+)
12.00 «Доктор Мясников» (12+)
13.00 «Большие перемены» (12+)
14.30, **20.50** Вести. Местное время (16+)
14.50 «Юмор! Юмор! Юмор!!!» Евгения Петросяна (16+)
17.50 «Привет, Андрей!» (12+)
21.00 Х/ф «Половинки судьбы» (16+)
00.35 Х/ф «Не смей мне говорить «Прощай» (12+)
04.15 Х/ф «Мамина любовь» (12+)

НТВ
06.00 «Жди меня» (16+)
06.50 Д/с «Победители» (16+)
07.20 «Смотр» (16+)
08.00, **10.00**, **16.00** «Сегодня» (12+)
08.20 «Поедем, поедим!» (16+)
09.20 «Едим дома» (0+)
10.20 «Главная дорога» (16+)
11.00 «Живая еда» (12+)
12.00 «Квартирный вопрос» (0+)
13.00 «Сатья» (16+)
14.00 «Ты в деле» (16+)
15.00 «Своя игра» (0+)
16.20, **01.50** «ЧП. Расследование» (16+)
17.00 «Следствие вели» (16+)
18.00 Д/с «Криминальная Россия. Самые громкие преступления» (16+)
19.00 «Центральное телевидение» (16+)
20.45 «Ты не поверишь!» (16+)
22.00 «Звезды» (16+)
23.30 «Музыка чувств, поэзия сердца» (12+)
02.20 «Дачный ответ» (0+)

ПЯТЫЙ КАНАЛ
05.00 Т/с «Условный мент» (16+)
08.35, **10.05**, **19.35** Т/с «Условный мент-7» (16+)
09.00 «Страна Советов» (16+)
09.30 «Стройнадзор» (16+)
11.20, **02.10** Т/с «Следопыт-2» (16+)
21.20 Т/с «Условный мент-6» (16+)
00.00 «Известия. Главное» (16+)
01.05 «Светская хроника» (16+)

КУЛЬТУРА
06.30 «Библейский сюжет» (12+)
07.05, **02.20** М/ф (6+)
08.30 Х/ф «Небо Москвы» (0+)
09.55 «Эти загадочные животные» (12+)
10.10 Х/ф «Любимая женщина механика Гаврилова» (12+)
11.25 Человеческий фактор. «Все началось с остановки» (12+)
11.55, **00.40** Д/ф «Байшаньцзу - восточная сказка» (12+)
12.45 XXVII телеконкурс юных музыкантов «Щелкунчик». II тур. Духовые и ударные инструменты (0+)
14.55 «Факультет истории». Владимир Мединский (12+)
15.55 Д/с «Первые в мире» (12+)
16.10 Д/ф «Побеждая прилив» (12+)
17.05 Т/ф «Наше все...». «Максим Горький. Детство» (12+)
18.40 Д/с «Кремль зарайский» (12+)
19.30 Новости культуры (12+)
19.55 Х/ф «Мятежники» (12+)
22.00 «Агора» (12+)
23.00 Х/ф «Божественная. Сара Бернар» (16+)
01.35 Искатели (12+)

ОТР
06.00, **17.00** «Все говорят об этом» (16+)
06.45 Акцент (6+)
06.55, **18.55** Погода (16+)
07.00 Специальный репортаж (16+)
07.30 Тружусь и горжусь! (16+)
07.35 Патрульный участок. Интервью (16+)
07.55, **08.55**, **17.55** Погода (6+)
08.00, **18.00** События (16+)
08.30, **17.45**, **18.30** Акцент (16+)
09.00, **15.30** «Календарь» (12+)
09.25 М/ф (0+)
10.20, **01.40** Х/ф «Оскар» (16+)
11.40 Х/ф «Табор уходит в небо» (16+)
13.20 «Преодоление». Василий Кандинский (16+)
14.00, **21.00** Новости (16+)
14.05 «Песня остается с человеком» (12+)
14.20 «Почитаем!» (16+)
14.35 «Отчий дом» (12+)
14.50 «Очевидно. Вероятно» (12+)
16.00, **05.05** «Большая страна» (12+)
19.00 «Очень личное» (16+)
19.40 «Игра в классики» (12+)
20.20, **21.15** Х/ф «Два дня» (16+)
22.00 Х/ф «До свидания там, наверху» (16+)

ТВ ЦЕНТР
05.05 «Православная энциклопедия» (6+)
05.30 Х/ф «Подарок от бывшего» (16+)
08.55 «Здоровый смысл» (16+)
09.30 «Хватит слухов!» (16+)
10.05, **04.25** Д/ф «Легенды эстрады» (16+)
10.55 «Просто & вкусно» (6+)
11.30, **14.30**, **23.35** «События» (12+)
11.50 «Смешите меня семеро» (16+)
12.40 Анекдот-клуб «Нехмурые люди» (16+)
13.15, **14.45** Х/ф «Семь страниц страха» (16+)
17.10 Х/ф «Была такая история. Золото Наполеона» (16+)
19.05 Х/ф «Была такая история. Яд трех посланников» (16+)
21.00 «Постскриптум» (12+)
22.10 «Право знать!» (16+)
23.45 Д/ф «Тайная комната» (16+)
00.30 Д/ф «Следствие ведет КГБ» (16+)
01.10 «10 самых» (16+)
01.40 Д/ф «Семейные войны» (16+)
02.20 Д/ф «Брачный нокаут» (16+)
03.05 Д/ф «Самый ужасный папа» (16+)
03.45 Д/ф «Страсти на съемочной площадке» (16+)

РЕН ТВ
05.00, **03.15** «Самые шокирующие гипотезы» (16+)
06.00 «С бодрым утром!» (16+)
08.30, **12.30**, **16.30**, **19.30** «Новости» (16+)
09.00 «Минтранс» (16+)
10.00 «Самая полезная программа» (16+)
11.00, **13.00** «Военная тайна» (16+)
15.00 «Совбез» (16+)
16.00 «112» (16+)
16.55 «Документальный спецпроект» (16+)
17.35 «Великие правители. Сталин» (16+)
19.00 «Добровэфире» (16+)
20.00 «100 вопросов обо всем» (16+)
20.50 Х/ф «Операция «Наполеон» (16+)
23.05 Х/ф «Агент на уикенд» (18+)

СПАС
05.00, **00.40** День патриарха (0+)
05.10 От воскресенья до Воскресения (6+)
05.25 Д/ф «Культура наций. Казачество» (0+)
06.20 Церковь и мир (0+)
06.40 Вечер на «Спасе» (0+)
07.10 Д/ф «Русские князья» (6+)
07.45 Мультфильмы (0+)
08.55, **20.00**, **03.10** Простые чудеса (12+)
09.55, **18.55** Паломница (12+)
11.00 Отец и дети (0+)
11.55 Святыни России (6+)
13.00 В поисках Бога (12+)
13.30 Профессор Осипов (12+)
14.05 Х/ф «Остановился поезд» (6+)
16.10, **02.20** Русский ковчег (12+)
17.10 Х/ф «Про Лелю и Миньку» (6+)
21.00 Бесогон (18+)
22.10, **04.00** Русский мир (12+)
23.10 Следы империи (12+)

СТС
05.00 «Шоу «Уральские пельмени» (16+)
08.50 «Просто кухня» (12+)
10.00 «100 мест, где поесть» (16+)
11.00 «Две стороны одной страны» 1 сезон. 18 выпуск (16+)
12.00 «Мне туда надо» (16+)
13.00 «Чем заняться в выходные?» (16+)
13.30 «Три острова» (16+)
16.30 Х/ф «Тайна Хеопса» (16+)
18.35 Х/ф «Пятый элемент» (16+)
21.05 Х/ф «Поймать монстра» (16+)
23.10 Х/ф «Геракл. Начало легенды» (16+)
01.05 Х/ф «Вождь эльфов» (18+)

ОТВ
05.00, **08.00**, **12.00**, **15.00** События (16+)
05.30, **08.30**, **12.30**, **15.30** События. Акцент (16+)
06.00, **03.30** Д/с «Вместе с наукой. Данные» (16+)
06.30, **04.00** Д/с «Вместе с наукой. Экзоскелеты» (16+)
07.00, **16.00**, **21.35** Лекции Павла Крашенинникова «Люди права» (12+)
07.30 Д/с «ДНК России. Черноземье. Не хлебом едины» (16+)
07.55, **09.50**, **11.55**, **15.55**, **16.45**, **19.45** Погода на ОТВ (6+)
08.50, **22.00** «Все говорят об этом» (16+)
09.55, **23.00**, **02.30** Новости ТАУ 9 1/2. Итоги недели (16+)
10.55 Патрульный участок. Итоги недели (16+)
11.20 О личном и наличном (12+)
11.45 Навигатор. Лучшее (12+)
12.45 Патрульный участок (16+)
13.00 Х/ф «Позвоните Мышкину» (16+)
14.30 Д/с «ДНК России. Освоение РФ, карта» (16+)
16.30 Патрульный участок. Интервью (16+)
16.50 КХЛ. Регулярный чемп. Автомобилист - СКА (СПб) (16+)
19.50 Х/ф «Пока свадьба не разлучит нас» (16+)

ДОМАШНИЙ
06.30 Х/ф «Клубок желаний», продолжение» (16+)
09.30 «Уютное утро» (16+)
10.10 Х/ф «Маргаритки для Риты» (16+)
14.40 Х/ф «Вкус жизни» (16+)
19.00 Х/ф «Сто дорог» (16+)
23.05 Х/ф «Цена «Спасения» (16+)

ТВ 3
06.00 Мультфильмы (0+)
08.45 «Хочу жить вечно». «Мозг и кишечник» (16+)
09.30 «Хочу жить вечно». «Питание» (16+)
10.00 Т/с «Слепая» (16+)
13.00 Х/ф «Охота на волков» (16+)
14.45 Х/ф «Паранойя» (16+)
16.45 Х/ф «Диспетчер» (16+)
19.00 Х/ф «Иностранец» (16+)
21.15 Х/ф «Грязные ангелы» (16+)
23.30 Х/ф «Скрытая угроза» (18+)
01.15 «Мистические истории» (16+)

ЗВЕЗДА
05.50 Х/ф «Королевство кривых зеркал» (6+)
07.25 Х/ф «Случай в квадрате 36-80» (16+)
09.00, **13.00**, **18.00** Новости дня (16+)
09.15 «СССР. Знак качества» (12+)
10.00 «Не факт!» (12+)
10.30, **13.20** Т/с «Вечный зов» (12+)
16.55, **18.25** Т/с «Подлежит уничтожению» (16+)
22.00 «Фетисов» (12+)
22.50 Д/с «Военное образование. С учетом боевого опыта» (16+)
23.40 Д/с «ДНК России» (16+)

ТНВ ТАТАРСТАН
08.00, **05.55** «От сердца - к сердцу». Телеочерк (татар.) (16+)
09.00 «SMS» (татар.) (16+)
11.00 «Время поговорить» (татар.) (16+)
12.00 Хит-парад (татар.) (16+)
13.00 «Каравай» (6+)
13.30 Специальный проект «Алга» (16+)
14.00 «Соотечественники» (16+)
14.30 «Видеоспорт» (16+)
15.00 «Закон. Парламент. Общество» (татар.) (16+)
15.30 «Семейный очаг» (татар.) (16+)
16.00 Фестиваль «Мирас» им. Н. Жиганова (12+)
18.00 Т/ф «Таинственный гость» (татар.) (16+)
19.15 «В стране дружбы» (12+)
19.30 Концерт «Радио Болгар» (16+)
20.00, **06.45** «Жавид-шоу» (татар.) (16+)
21.00 «Tatarstan today. Открытый миру» (16+)
21.30, **23.30** Новости в субботу (16+)
22.00 «Ступени» (татар.) (16+)
22.30 «Двое». Юмористическое шоу (татар.) (16+)

МАТЧ ТВ
08.00, **15.30**, **06.55** Плавание. ЧМ (бассейн 25 м) (12+)
08.45, **05.45** Новости (16+)
08.50, **18.30**, **02.00** Все на Матч! Прямой эфир (12+)
09.45 Лыжные гонки. Кубок России. Женщины 10 км (12+)
11.30 Биатлон. Альфа-Банк Кубок России. Женщины (12+)
12.55 Лыжные гонки. Кубок России. Мужчины 10 км (12+)
14.10 Биатлон. Альфа-Банк Кубок России. Мужчины (12+)
19.00 Футбол. Альфа-Банк Российская Премьер-Лига. «Зенит» - «Балтика» (0+)
21.45 Смешанные единоборства. UFC. Исраэль Адесанья против Шарабутдина Магомедова (16+)

ВОСКРЕСЕНЬЕ | 06/12

ПЕРВЫЙ КАНАЛ

06.00, **10.00**, **12.00**, **18.00** Новости (16+)
06.10 «Играй, гармонь любимая!» (12+)
06.55 «Часовой» (12+)
07.25 «Здоровье» (16+)
08.30 «Золотая коллекция Союзмультфильма» (0+)
09.10 «Непутевые заметки» (12+)
09.30 «Мечталлион». Национальная Лотерея (12+)
10.15 Д/ф «Князь. Воин. Монах». Ко дню памяти Александра Невского» (12+)
11.10 «Ледниковый период. 20 лет» (12+)
12.15 «Будем жить!» (16+)
13.10 «Видели видео?» (0+)
14.30 Х/ф «Битва за Москву». «Тайфун» (12+)
19.00 сезона. «Ледниковый период». 20 лет спустя (12+)
21.00 «Время» (16+)
23.00 «Большая игра» (16+)
00.10 «Подкаст.Лаб» (16+)

РОССИЯ 1

06.00, **02.55** Х/ф «Ожерелье» (12+)
08.00 Местное время. Воскресенье (16+)
08.35 «Когда все дома» (0+)
09.25 «Утренняя почта с Николаем Басковым» (12+)
10.10 «Сто к одному». Телеигра (0+)
11.00, **14.00** Вести (16+)
11.30, **01.35** Рассказы из русской истории (12+)
12.55 «Судьба человека» (12+)
14.30 Вести. Местное время (16+)
15.00 «Веселые ребята» (16+)
17.00, **19.00** «Песни от всей души» (12+)
18.00 «Конкурс юных талантов «Синяя Птица» (12+)
20.00 Вести недели (16+)
22.00 «Киселев» (12+)
22.30 Москва. Кремль. Путин (12+)
23.00 «Воскресный вечер» (12+)

НТВ

06.00 «Центральное телевидение» (16+)
08.00, **10.00**, **16.00** «Сегодня» (12+)
08.20 «У нас выигрывают!» (12+)
10.20 «Цифровые расследования» (16+)
11.00 «Чудо техники» (12+)
12.00 «Дачный ответ» (0+)
13.00 «НашПотребНадзор» (16+)
14.00 «Однажды» (16+)
15.00 «Своя игра» (0+)
16.20 «Человек в праве» (16+)
17.00, **05.15** «Скандалы. Интриги. Расследования» (16+)
18.00 «Новые русские сенсации» (16+)
19.00 «Итоги недели» (12+)
20.20 «Шоу Аватар» (12+)
23.25 «Звезды сошлись» (16+)

ПЯТЫЙ КАНАЛ

05.00 М/с «Маша и Медведь» (0+)
05.05, **09.30**, **02.35** Т/с «Следопыт-2» (16+)
09.00 Фирменный рецепт (12+)
19.35 Т/с «Условный мент-6» (16+)
23.15 Т/с «Изгой-3» (16+)

КУЛЬТУРА

06.30 М/ф (6+)
07.20 Х/ф «Не ждали, не гадали» (0+)
08.40 Д/ф «Леонид Марков. Хулиган с душой поэта» (12+)
09.25, **02.15** Диалоги о животных (12+)
10.05, **00.45** Х/ф «Сын» (16+)
11.35 «Метод Сократа» (12+)
12.15 Невский ковчег. Теория невозможного (12+)
12.45 XXVII телеконкурс юных музыкантов «Щелкунчик». II тур. Фортепиано (0+)
14.50 Х/ф «Кентервильское привидение» (0+)
16.30 «Картина мира» (12+)
17.10 Д/ф «Каменная правда Исаакия» (12+)
18.05 «Романтика романса» (12+)
19.00 Д/с «Рассекреченная история» (12+)
19.30 Новости культуры (12+)
20.25 Х/ф «Иванов катер» (0+)
22.05 Опера «Кармен». 1982 г. (12+)

ОТР

06.00, **18.10** «Все говорят об этом» (16+)
06.45, **08.00**, **17.50** Акцент (16+)
07.00, **07.55**, **08.55**, **18.55** Погода (6+)
07.05 Прокуратура на страже закона (16+)
07.25 Жду тебя, мама (6+)
07.30 Специальный репортаж (16+)
08.30, **17.00** Патрульный участок. Итоги недели (16+)
09.00, **15.30** «Календарь» (12+)
09.25 «На приеме у главного врача» (16+)
10.20 «Моя история» (16+)
11.15 Специальный репортаж (12+)
11.30 Все по-взрослому (прямой эфир)
12.30, **14.05** Х/ф «Знахарь» (16+)
14.00, **21.00** Новости (16+)
14.45 «Конструкторы будущего» (12+)
15.00, **05.30** «Свет и тени» (16+)
16.00 «Большая страна» (12+)
17.25 Тружусь и горжусь! (6+)
17.30 Патрульный участок. Интервью (16+)
19.00 «Клуб главных редакторов» (16+)
19.45, **21.15** Х/ф «Пацаны» (12+)
21.35 «Доля ангелов» (16+)
23.10 Д/ф «Исчезнувший мир Караваджо» (16+)

ТВ ЦЕНТР

06.00 Х/ф «Персидская бирюза» (16+)
07.35 Х/ф «Прощальный взгляд» (16+)
11.30, **00.25** «События» (12+)
11.45 «Наша смешная жизнь» (16+)
12.35 Х/ф «Не могу сказать «Прощай» (12+)
14.30, **05.30** «Московская неделя» (12+)
15.05 Д/ф «Ласковый май». Лекарство для страны» (16+)
16.10 Д/ф «Охота на маньяка» (16+)
17.00 Д/ф «Настоящий детектив» (16+)
17.55 Х/ф «Тень саламандры» (16+)
21.45, **00.40** Х/ф «Маугли. Городские джунгли» (16+)
01.30 «Петровка, 38» (16+)
01.40 Х/ф «Семь страниц страха» (16+)
04.45 Д/ф «Тайны пластической хирургии» (16+)

РЕН ТВ

05.00, **01.30** «Самые шокирующие гипотезы» (16+)
06.00 «С бодрым утром!» (16+)
08.30, **12.30**, **16.30** «Новости» (16+)
09.00 «Самая народная программа» (16+)
10.00 «Знаете ли вы, что?» (16+)
11.00 «Наука и техника» (16+)
12.00, **16.00** «112» (16+)
13.00 «Неизвестная история» (16+)
14.00 «Легенды и мифы» (16+)
16.55 Т/с «Сталин» (16+)
23.00 «Итоговая программа с Петром Марченко» (16+)
23.55 «Циолковский» (16+)

СПАС

05.00, **23.55** День патриарха (0+)
05.10 Метанойя (12+)
06.10 Д/ф «Александр Невский - святой защитник земли русской» (0+)
06.45 Мультфильмы (0+)
07.55 Паломница (12+)
09.00 Простые чудеса (12+)
10.00 От воскресенья до Воскресения (6+)
12.00 «Божественная литургия» (0+)
14.30 Д/ф «Александр Невский» (6+)
15.00, **01.25** Д/ф «Ниневия. Спасенный город» (0+)
16.25 Русский мир (12+)
17.30 Х/ф «Александр Невский» (6+)
19.45, **02.35** «Парсуна» (6+)
20.45, **03.25** Щипков (12+)
20.55 Бесогон (18+)
22.00 Главное. Новости на «Спасе» (16+)

СТС

05.00 Т/с «Родственные души» (16+)
08.20 «Две стороны одной страны» (16+)
09.30 «Химия жизни» (16+)
10.30 «Давай проверим» (16+)
11.00 «бери и делай» (16+)
11.25 М/ф «Королевские каникулы» (6+)
12.55 Х/ф «Мармадюк» (12+)
14.25 Х/ф «Все могу» (16+)
16.00 «Коллекционер» 1 сезон. 5 выпуск (16+)
18.00 «Три острова» (16+)
21.00 «Форт. Возвращение легенды», телеигра 2 сезон. 13 выпуск (16+)
22.30 «Форт. Возвращение легенды», телеигра (16+)

ОТВ

05.00, **09.00**, **18.00**, **22.00**, **02.30** Новости ТАУ 9 1/2. Итоги недели (16+)
06.00, **03.30** Д/с «Вместе с наукой. Связь» (16+)
06.30, **04.00** Д/с «Вместе с наукой. Вода» (16+)
07.00, **11.05**, **17.00**, **18.55** «Все говорят об этом» (16+)
07.55, **09.55**, **13.55**, **15.55**, **17.55**, **19.55** Погода на ОТВ (6+)
08.00, **23.00** Д/с «Весь мир - Россия. Арктика» (16+)
10.00 Лекции Павла Крашенинникова «Люди права» (12+)
10.25 Д/с «ДНК России. Многонациональный народ» (16+)
10.55 Вестник корпораций (16+)
13.05 Патрульный участок. Итоги недели (16+)
13.35 Прокуратура. На страже закона (16+)
14.00 Х/ф «Пока свадьба не разлучит нас» (16+)
15.30 Д/с «ДНК России. Черноземье. Не хлебом едины» (16+)
16.00 Д/с «Весь мир - Россия. Горы» (16+)
17.30 О личном и наличном (12+)
20.00 Х/ф «Позвоните Мышкину» (16+)
21.30 Д/с «ДНК России. Шестая часть земли» (16+)
00.00 КХЛ. Регулярный чемп. Повтор. Автомобилист - СКА (СПб) (16+)
04.30 Д/с «Вместе с наукой. Данные» (16+)

ДОМАШНИЙ

06.30 Х/ф «Амазонка Катя», продолжение» (16+)
08.40 «Метод Рогова» (16+)
09.45 «Пять ужинов» (16+)
10.00 Х/ф «Отпуск Снежной королевы» (16+)
14.30 Х/ф «Что скрывает прошлое» (16+)
19.00 Х/ф «Неоконченная свадьба» (16+)
23.05 «Твой Домашний доктор» (16+)
23.20 Х/ф «Реабилитация» (16+)
03.00 «6 кадров» (16+)
03.20 Х/ф «Хочу тебе верить» (16+)

ТВ 3

06.00, **05.45** Мультфильмы (0+)
09.00 Т/с «Слепая» (16+)
12.45 Х/ф «Моя девушка - монстр» (16+)
15.00 Х/ф «Иностранец» (16+)
17.15 Х/ф «Шеф под прикрытием» (16+)
19.00 Х/ф «Ячейка 234» (16+)
20.45 Х/ф «Полночь на злаковом поле» (16+)
22.45 Х/ф «В западне» (16+)
00.30 Х/ф «Охота на волков» (18+)
01.45 «Мистические истории» (18+)
02.30 «Мистические истории» (16+)

ЗВЕЗДА

05.50 Х/ф «Судьба резидента» (12+)
09.00 Новости недели (16+)
09.25 «Служу России» (12+)
09.55 «Военная приемка» (12+)
10.40 «Мужики». «Писатель и сапер Дмитрий Филиппов» (16+)
11.10 «Легенды армии. Пантеон» (12+)
12.00 Д/с «Тайные миссии военной разведки» (16+)
12.55 Д/с «Война миров» (16+)
13.50 «По горячим следам» (16+)
14.05 Т/с «Снайпер-2. Тунгус» (16+)
18.00 Главное с Ольгой Беловой (16+)
19.55 Д/с «Легенды советского сыска» (16+)
23.25 Т/с «Подлежит уничтожению» (16+)

ТНВ ТАТАРСТАН

08.00, **15.45** Концерт (16+)
09.00 «Теплые объятия матери» (татар.) (16+)
10.00, **15.10** «Ступени» (татар.) (16+)
10.30 «Звучат в душе мелодии тальянки» (татар.) (12+)
11.00 «Время поговорить» (татар.) (16+)
12.00 «Горячий казан» (татар.) (6+)
12.30 «Ай, жаный» (12+)
13.00 «Каравай» (6+)
13.30 «Музыкальный майдан» (16+)
14.00 «Полосатая зебра» (6+)
14.15 «В стране дружбы» (12+)
14.30 «Закон. Парламент. Общество» (16+)
15.00 «Погружение на 100» (12+)
17.00, **03.00** «Песочные часы» (татар.) (16+)
18.00 «Зеркало эпохи» (татар.) (6+)
18.30 «Наши герои». Телеочерк (16+)
18.45 Хоккей. Чемп. КХЛ. «Ак Барс» - «Динамо М» (Москва) (0+)
21.30, **00.00** «Семь дней» (16+)
22.30 «Музыкальный сабантуй» (6+)
01.00 «Видеоспорт» (16+)
01.30 Х/ф «Девушка в книге» (16+)
04.00 «Манзара» (16+)
05.30 Концерт (татар.) (12+)
05.55 «От сердца - к сердцу». Телеочерк (татар.) (16+)
06.45 «Споемте, друзья!» (татар.) (12+)

МАТЧ ТВ

08.00, **14.55** Плавание. ЧМ (бассейн 25 м) (12+)
09.00, **05.45** Новости (16+)
09.05, **17.30**, **03.00** Все на Матч! Прямой эфир (12+)
10.25 Лыжная страна (12+)
10.55 Лыжные гонки. Кубок России. Женщины 20 км (12+)
11.55 Биатлон. Альфа-Банк Кубок России. Смешанная эстафета (12+)
13.40 Лыжные гонки. Кубок России. Мужчины 20 км (12+)
18.00 Футбол. Альфа-Банк Российская Премьер-Лига. «Спартак» (Москва) - «Динамо» (Москва) (0+)
21.15 Футбол. Альфа-Банк Российская Премьер-Лига. «Краснодар» - «Рубин» (0+)
23.30 После футбола (0+)

В телепрограмме возможны изменения

ЗА ПЕРВЫЙ ГОД СЛУЖБЫ

от 5 670 000 ₽

РАЗОВАЯ ВЫПЛАТА

от 2 900 000 ₽

СПИСАНИЕ ПРОСРОЧЕННЫХ КРЕДИТОВ

до 10 000 000 ₽

- Кредитные и налоговые каникулы
- Бесплатные путевки в детские лагеря
- Бюджетные места для детей в вузах

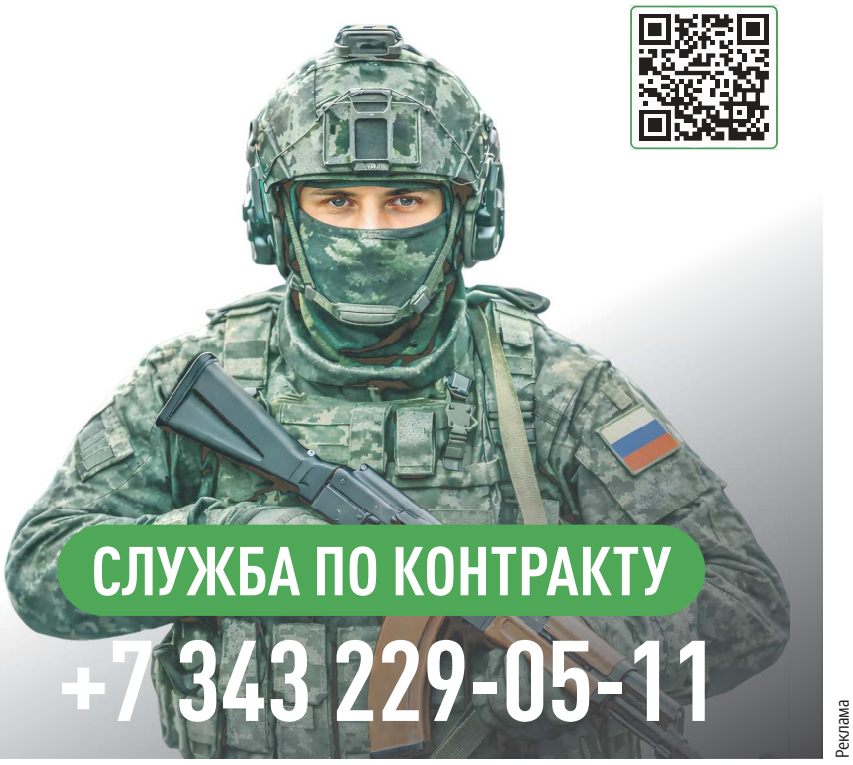

СЛУЖБА ПО КОНТРАКТУ

+7 343 229-05-11

Реклама

Общественно-политическое издание. Издатель: Государственное бюджетное учреждение Свердловской области «Редакция газеты "Областная газета"».

УЧРЕДИТЕЛИ: **Губернатор Свердловской области, Законодательное Собрание Свердловской области**.
(Адрес: 620031, г. Екатеринбург, пл. Октябрьская, 1)

Газета зарегистрирована в Уральском региональном управлении регистрации и контроля за соблюдением законодательства РФ в области печати и массовой информации Комитета Российской Федерации по печати 30.01.1996 г. № Е–0966

Главный редактор
А.А. ЛАКЕДЕМОНСКИЙ

Адрес редакции и издателя:
ГБУ СО «РГ «Областная газета», 620000, Екатеринбург, ул. Московская, 11 (2-й этаж).
ИНН 6658023946.

Адреса электронной почты:
Общая почта: **og@oblgazeta.ru**

Телефоны:
Приемная – 8 (343) 355-26-67

по вопросам рекламы:
8 (343) 227-51-10
электронная почта: **reklama@oblgazeta.ru**

MAX.ru /id6658023946_gos
VK.com /oblgazeta
OK.ru /oblgazeta
T.me /obgazeta
ОБЛГАЗЕТА.РФ

ПОДПИСКА
индексы:
- ежедневное издание на 12 мес. (09857) / 6 мес. (09856)
- ежедневное издание (с вкладкой «Документы») на 12 мес. (П2846) / 6 мес. (П3110)

для предприятий Екатеринбурга:
- podpiska.pochta.ru – подписное агентство Почты России

Адрес электронной почты:
Отдел подписки: **podpiska@oblgazeta.ru**

По вопросам подписки и распространения:
8 800 30-20-455
звонок бесплатный по России

В соответствии со статьей 42 Закона Российской Федерации от 27.12.1991 № 2124-1 «О средствах массовой информации» редакция имеет право не отвечать на письма и не пересылать их в инстанции.

За содержание и достоверность рекламных материалов ответственность несет рекламодатель. Все товары и услуги, рекламируемые в номере, подлежат обязательной сертификации, цена действительна на момент публикации. Материалы с пометкой «реклама» или «на правах рекламы» выходят на коммерческой основе.

При перепечатке материалов ссылка на «ОГ» обязательна

Номер отпечатан
в типографии ГБУ СО «Редакция газеты «Областная газета»:
623700, Свердловская область, г. Берёзовский, ул. Красных героев, стр. 10
Заказ: № 2630.
Сдача номера в печать:
по графику – 20.00,
фактически – 19.30

ЦЕНА СВОБОДНАЯ

Тираж **9 000**

ISSN 2225-1529

Хоровод, колокола и пушки

Свердловская область получила шесть наград на Международной премии в области событийного туризма

Алексей СОБОЛЕВ

Шесть наград международной премии в области событийного туризма Russian Event Awards – 2026 завоевали проекты из Свердловской области. В числе лучших туристических событий страны – фестивали и конкурсы Каменска-Уральского и Богдановича, которые принесли региону по три награды.



БОРИС ЯРКОВ

Первое место в номинации «Лучшее туристическое событие по популяризации народных художественных промыслов и ремесел» занял XXI фестиваль колокольного звона «Каменск-Уральский – колокольная столица».

Бронзовую награду в этой же номинации получило XXIII областное народное гулянье «Кашинский хоровод». Мероприятие ежегодно проходит в деревне Кашина Богдановичского района, где венчался уральский писатель ***Павел Бажов*** со своей супругой ***Валентиной Ивановой***. В 2026 году гулянье объединило более 7,5 тыс. гостей со всей России.

Еще одну бронзовую награду завоевал ежегодный окружной гастрономический фестиваль «НаКартошку». В этом году он объединил национальные подворья и фермерские хозяйства Уральского федерального округа. Второй год подряд в число лучших событий страны в области патриотического туризма вошел региональный военно-патриотический конкурс «Солдатская звезда». В 2026 году он собрал в Богдановиче рекордное количество участников – более 60 команд со всего Урала.

Специальным дипломом «За возрождение аутентичных технологий в обработке металла через историческую реконструкцию» отмечен историко-культурный фестиваль «Музы и пушки», который проходит в Каменске-Уральском.

Календарь событий 2026 года Каменска-Уральского завоевал серебряную награду в номинации «Лучший муниципальный календарь туристических событий».

Всего на соискание премии Russian Event Awards было подано 716 проектов.

МАКСИМАЛИЗМЫ

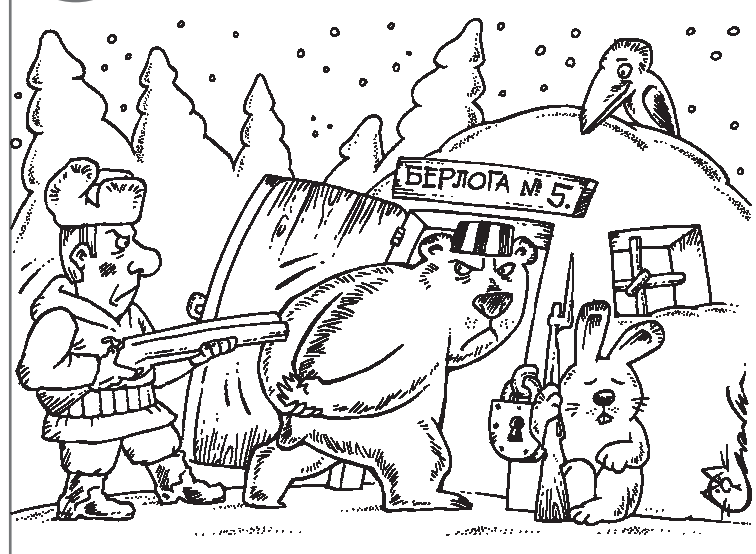

До весны

РИСУНОК МАКСИМА СМАГИНА

В соответствии с постановлением Правительства от 21.01.2004 года №24 «Об утверждении стандартов раскрытия информации субъектами оптового и розничного рынков электрической энергии» **АО «Региональная сетевая компания»** раскрывает информацию, подлежащую раскрытию. Информация в полном объеме опубликована на официальном сайте компании **www.sv-rsk.ru.**

Реклама

МАГНИТ ДОСТАВКА

СТАНЬТЕ КУРЬЕРОМ МАГНИТ И ПОЛУЧАЙТЕ ДО 7000 ₽* В ДЕНЬ

- Дополнительные 10 000 ₽ и кешбэк до 40%
- Страхуем на сумму до 2 млн ₽
- Выплаты за тяжесть и расстояние
- До 40 000 ₽ за друга

Сканируйте QR код и узнайте подробности или позвоните по телефону: +7 (800) 707 99 46

Перейдите по QR-коду:
1. Откройте камеру телефона
2. Наведите её на это изображение
3. Нажмите на появившуюся ссылку

*УКАЗАНЫ СРЕДНИЕ ПОКАЗАТЕЛИ. УСЛОВИЯ ДОХОДА И РЕЗУЛЬТАТЫ ИНДИВИДУАЛЬНЫ И МОГУТ ОТЛИЧАТЬСЯ ОТ УКАЗАННЫХ



Реклама

ПРОГНОЗ ПОГОДЫ НА БЛИЖАЙШИЕ ДНИ В РЕГИОНЕ

Пт | 27	ночь	день
Екатеринбург	- 4	- 2
Нижний Тагил	- 4	- 5
Серов	- 5	- 5

Сб | 28	ночь	день
Екатеринбург	- 5	- 6
Нижний Тагил	-6	- 7
Серов	- 8	- 8

Областная Газета

ПОДПИСАТЬСЯ НА 2027 ГОД

	Подписка для физических лиц		Подписка для организаций бюджетной сферы и общественных организаций Свердловской области	Подписка для промышленных и коммерческих организаций. Выпуск с нормативными актами законодательных и исполнительных органов власти Свердловской области	
	6 месяцев	12 месяцев	12 месяцев	6 месяцев	12 месяцев
Оформление на сайте или во всех отделениях Почты России	441 ₽. Индекс 09856	880 ₽. Индекс 09857		3678,24 ₽. Индекс П3110	7475,78 ₽. Индекс П2846
Оформление в редакции «Областной газеты» (г. Екатеринбург, ул. Московская, 11) (с любого месяца)	441 ₽.	880 ₽.	3 734,68 ₽.	2649,78 ₽.	5 299,56 ₽.

КОПИЯ

РЕШЕНИЕ
Именем Российской Федерации

г. Екатеринбург 11 августа 2026 года
Номер производства 3а-1235/2026

Свердловский областной суд в составе
судьи Полевщиковой С.Н.,
при ведении протокола секретарем судебного заседания Романовой А.С., с использованием средств аудиозаписи,
с участием прокурора Забродиной Е.А.,
рассмотрев в открытом судебном заседании административное дело № 3а-1235/2026 по административному иску Антоновой Татьяны Алексеевны
к Правительству Свердловской области, с участием заинтересованного лица Министерства социальной политики Свердловской области
о признании недействующим в части нормативного акта,

УСТАНОВИЛ:

постановлением Правительства Свердловской области от 8 июня 2023 года № 407-ПП «О предоставлении единовременных денежных выплат отдельным категориям лиц, принимавших участие в специальной военной операции или выполнявших задачи по отражению вооруженного вторжения на территорию Российской Федерации, а также по отражению вооруженной провокации на Государственной границе Российской Федерации и территориях субъектов Российской Федерации, прилегающих к районам проведения специальной военной операции, и членам их семей» (далее – Постановление № 407-ПП) установлены единовременные денежные выплаты военнослужащим, лицам рядового и начальствующего состава органов внутренних дел, войск национальной гвардии и органов государственной безопасности, сотрудникам учреждений и органов уголовно-исполнительной системы, органов принудительного исполнения Российской Федерации, принимавшим участие в специальной военной операции, военнослужащим, лицам рядового и начальствующего состава органов внутренних дел, войск национальной гвардии, Государственной противопожарной службы, учреждений и органов уголовно-исполнительной системы, органов принудительного исполнения Российской Федерации, прокурорам, сотрудникам Следственного комитета Российской Федерации, выполнявшим задачи по отражению вооруженного вторжения на территорию Российской Федерации, а также по отражению вооруженной провокации на Государственной границе Российской Федерации и

территориях субъектов Российской Федерации, прилегающих к районам проведения специальной военной операции, гражданам, заключившим контракт о прохождении военной службы с Министерством обороны Российской Федерации, зачисленным в списки воинских частей и проходящим военную службу по контракту, лицам, поступившим в созданные по решению органов государственной власти Российской Федерации добровольческие формирования, содействующие выполнению задач, возложенных на Вооруженные Силы Российской Федерации (войска национальной гвардии Российской Федерации), в ходе специальной военной операции, отражения вооруженного вторжения на территорию Российской Федерации, а также отражения вооруженной провокации на Государственной границе Российской Федерации и территориях субъектов Российской Федерации, прилегающих к районам проведения специальной военной операции, и лицам, заключившим контракт (имевшим иные правоотношения) с организациями, содействующими выполнению задач, возложенных на Вооруженные Силы Российской Федерации, в ходе специальной военной операции на территориях Украины, Донецкой Народной Республики и Луганской Народной Республики с 24 февраля 2022 года, а также на территориях Запорожской области и Херсонской области с 30 сентября 2022 года, и членам их семей.

Пунктом 2 Постановления № 407-ПП утверждены:

-порядок и условия предоставления единовременной денежной выплаты отдельным категориям лиц, принимавших участие в специальной военной операции или выполнявших задачи по отражению вооруженного вторжения на территорию Российской Федерации, а также по отражению вооруженной провокации на Государственной границе Российской Федерации и территориях субъектов Российской Федерации, прилегающих к районам проведения специальной военной операции;

- порядок и условия предоставления единовременной денежной выплаты членам семей погибших (умерших) отдельных категорий лиц, принимавших участие в специальной военной операции или выполнявших задачи по отражению вооруженного вторжения на территорию Российской Федерации, а также по отражению вооруженной провокации на Государственной границе Российской Федерации и территориях субъектов Российской Федерации, прилегающих к районам проведения специальной военной операции (далее – порядок и условия).

Постановление № 407-ПП действует в настоящее время в редакции постановления Правительства Свердловской области от 20 января 2026 года № 14-ПП.

В соответствии с частью 5 пункта 2 Порядка и условий предусмотрено, что единовременная денежная выплата предоставляется членам семьи погибшего (умершего) участника специальной военной операции, лица, выполнявшего задачи по отражению вооруженного вторжения, лица, заключившего контракт, добровольца, сотрудника организации, содействующей выполнению задач, являющимся:

1) супругой (супругом) участника специальной военной операции, лица, выполнявшего задачи по отражению вооруженного вторжения, лица, заключившего контракт, добровольца, сотрудника организации, содействующей выполнению задач, состоявшей (состоявшим) на день гибели (смерти) участника специальной военной операции, лица, выполнявшего задачи по отражению вооруженного вторжения, лица, заключившего контракт, добровольца, сотрудника организации, содействующей выполнению задач, в зарегистрированном браке с ним;

2) родителем (усыновителем) участника специальной военной операции, лица, выполнявшего задачи по отражению вооруженного вторжения, лица, заключившего контракт, добровольца, сотрудника организации, содействующей выполнению задач;

3) ребенком участника специальной военной операции, лица, выполнявшего задачи по отражению вооруженного вторжения, лица, заключившего контракт, добровольца, сотрудника организации, содействующей выполнению задач;

4) дедушкой и (или) бабушкой участника специальной военной операции, лица, выполнявшего задачи по отражению вооруженного вторжения, лица, заключившего контракт, добровольца, сотрудника организации, содействующей выполнению задач, в случае если дедушка и (или) бабушка участника специальной военной операции, лица, выполнявшего задачи по отражению вооруженного вторжения, лица, заключившего контракт, добровольца, сотрудника организации, содействующей выполнению задач, являлись его опекунами (попечителями) не менее 3 лет;

5) лицом, являвшимся попечителем участника специальной военной операции, лица, выполнявшего задачи по отражению вооруженного вторжения, лица, заключившего контракт, добровольца, сотрудника организации, содействующей выполнению задач, в течение не менее 3 лет, непосредственно предшествующих достижению участником специальной военной операции, лицом, выполнявшим задачи по отражению вооруженного вторжения, лицом, заключившим контракт, добровольцем, сотрудником организации, содействующей выполнению задач, совершеннолетия;

6) лицом, признанным фактически воспитывавшим и содержавшим участника специальной военной операции, лицо, выполнявшее задачи по отражению вооруженного вторжения, лицо, заключившее контракт, добровольца, сотрудника организации, содействующей выполнению задач, в течение не менее 5 лет, непосредственно предшествующих достижению участником специальной военной операции, лицом, выполнявшим задачи по отражению вооруженного вторжения, лицом, заключившим контракт, добровольцем, сотрудником организации, содействующей выполнению задач, совершеннолетия.

Антонова Татьяна Алексеевна (далее – административный истец, Антонова Т.А.) через своего представителя Мамаеву Светлану Николаевну

обратилась с административным иском в Свердловский областной суд, неоднократно уточняя заявленные требования, в котором просит признать недействующим Постановление № 407-ПП в актуальной редакции, которым утверждены порядок и условия: часть 5 пункта 2, в которой не указано, что при отсутствии членов семей единовременная выплата осуществляется в равных долях совершеннолетним детям указанных военнослужащих и лиц либо в случае отсутствия совершеннолетних детей полнородным и неполнородным братьям и сестрам указанных военнослужащих и лиц.

В обоснование заявленных требований указано, что Антонова Т.А. (1973 года рождения) и Капустин С.А. (1974 года рождения) являются полнородными братом и сестрой, имеют общих родителей, которые умерли.

Капустин С.А., заключив контракт с мая 2024 года сроком на 1 год, погиб в связи с исполнением обязанностей военной службы в том же году в зоне проведения специальной военной операции на территориях Украины, Донецкой Народной Республики, Луганской Народной Республики, Запорожской области и Херсонской области.

Капустин С.А. своей семьи не имел, проживал вместе с Антоновой Т.А. и ее детьми в качестве члена семьи.

После его смерти Антонова Т.А получила наследство как единственный наследник второй очереди, а также единовременную денежную выплату в соответствии с Указом Президента Российской Федерации от 5 марта 2022 года № 98 «О дополнительных социальных гарантиях военнослужащим, лицам, проходящим службу в войсках национальной гвардии Российской Федерации, и членам их семей» (далее - Указ № 98).

Решением Управления по социальной политике № 27 Антоновой Т.А. было отказано в назначении региональной единовременной денежной выплаты в соответствии с Постановлением № 407-ПП, поскольку она не относится к членам семьи погибшего.

По мнению административного истца, оспариваемое положение Постановления № 407-ПП не соответствует статье 19 Конституции Российской Федерации, Указу № 98, Приказу Министра обороны Российской Федерации от 22 апреля 2022 года № 236 «Об определении Порядка назначения и осуществления единовременных выплат, установленных Указом Президента Российской Федерации от 5 марта 2022 года № 98 «О дополнительных социальных гарантиях военнослужащим, лицам, проходящим службу в войсках национальной гвардии Российской Федерации, и членам их семей» (далее – Приказ № 236), Обзору практики рассмотрения судами административных дел об оспаривании нормативных правовых актов субъектов Российской Федерации, которыми установлены дополнительные меры социальной поддержки участникам специальной военной операции и членам их семей от 11 февраля 2026 года № 2а/2026.

В судебном заседании административный истец, представитель административного истца доводы административного иска поддержали.

(Продолжение на 2-й стр.).

(Продолжение. Начало на 1-й стр.).

Представитель Правительства Свердловской области Костриций С.И. возражал против удовлетворения требований, поддержал письменные возражения, согласно которым оспариваемый нормативный правовой акт принят уполномоченным органом в пределах компетенции с соблюдением формы и процедуры его принятия, а также с соблюдением порядка его опубликования и введения в действие.

Указ № 98 и Приказ № 236 не являются по отношению к Постановлению № 407-ПП актами, регулирующими те же отношения, и имеющими большую юридическую силу, поскольку оспариваемый нормативный правовой акт принят в рамках полномочий, установленных частью 3 статьи 48 Федерального закона от 21 декабря 2021 года № 414-ФЗ «Об общих принципах организации публичной власти в субъектах Российской Федерации» (далее – Закон № 414-ФЗ).

Помимо этого, 15 мая 2026 года Президентом Российской Федерации принят Указ № 327 «О единых базовых мерах поддержки лиц, принимающих (принимавших) участие в специальной военной операции, и других категорий лиц в субъектах Российской Федерации» (далее - Указ № 327), в котором перечислены лица, которым предоставляются единые базовые меры поддержки в субъектах Российской Федерации, и среди которых не поименованы полнородные и неполнородные братья и сестры.

Представитель заинтересованного лица - Министерства социальной политики Свердловской области Шингерей А.О. просила отказать в удовлетворении заявленных требований, поддержав ранее представленные письменные возражения, аналогичные по содержанию с отзывом Правительства Свердловской области.

Заслушав пояснения представителей сторон, представителя заинтересованного лица, заключение прокурора, изучив представленные сторонами письменные доказательства и материалы административного дела, суд приходит к выводу об удовлетворении административного иска.

В соответствии с частью 1 статьи 208 Кодекса административного судопроизводства Российской Федерации (далее - КАС РФ) с административным исковым заявлением о признании нормативного правового акта не действующим полностью или в части вправе обратиться лица, в отношении которых применен этот акт, а также лица, которые являются субъектами отношений, регулируемых оспариваемым нормативным правовым актом, если они полагают, что этим актом нарушены или нарушаются их права, свободы и законные интересы.

Представленными в административное дело доказательствами: свидетельствами о рождении административного истца и Капустина С.А., свидетельством о смерти Капустина С.А., свидетельством о праве на наследство по закону от 8 сентября 2025 года № 66 АА 9225798 на имя Антоновой Т.А., справками военного комиссара Академического и Ленинского районов Свердловской области от 24 ноября 2025 года, военного комиссара Талицкого и Тугулымского районов Свердловской области от 8 декабря 2025 года, подтверждаются факты родства

административного истца и Капустина С.А. (полнородные брат и сестра), призыва Капустина С.А. на военную службу по контракту, смерти Капустина С.А. в зоне проведения специальной военной операции на территориях Украины, Донецкой Народной Республики, Луганской Народной Республики, Запорожской области и Херсонской области.

В ответ на обращение административного истца Управлением по социальной политике № 27 Антоновой Т.А отказано в предоставлении единовременной денежной выплаты в связи с гибелью Капустина С.А. со ссылкой на то, что в Постановлении № 407-ПП не указаны полнородные и неполнородные братья и сестры, которым выплачивается региональная выплата при отсутствии других членов семьи.

Принимая во внимание, что к административному истцу применен оспариваемый нормативный правовой акт, суд приходит к выводу, что Антонова Т.С. имеет право на обращение в суд с административным иском в порядке абстрактного нормоконтроля.

В соответствии с положениями статьи 213 КАС РФ при рассмотрении административного дела об оспаривании нормативного правового акта суд проверяет законность положений нормативного правового акта, которые оспариваются. При проверке законности этих положений суд не связан основаниями и доводами, содержащимися в административном исковом заявлении о признании нормативного правового акта недействующим, и выясняет обстоятельства, указанные в части 8 данной статьи, в полном объеме (часть 7).

Согласно части 8 этой статьи при рассмотрении административного дела об оспаривании нормативного правового акта суд выясняет:

1) нарушены ли права, свободы и законные интересы административного истца или лиц, в интересах которых подано административное исковое заявление;

2) соблюдены ли требования нормативных правовых актов, устанавливающих:

а) полномочия органа, организации, должностного лица на принятие нормативных правовых актов;

б) форму и вид, в которых орган, организация, должностное лицо вправе принимать нормативные правовые акты;

в) процедуру принятия оспариваемого нормативного правового акта;

г) правила введения нормативных правовых актов в действие, в том числе порядок опубликования, государственной регистрации (если государственная регистрация данных нормативных правовых актов предусмотрена законодательством Российской Федерации) и вступления их в силу;

3) соответствие оспариваемого нормативного правового акта или его части нормативным правовым актам, имеющим большую юридическую силу.

Обязанность доказывания обстоятельств, указанных в пунктах 2 и 3 части 8 настоящей статьи, возлагается на орган, организацию, должностное лицо, принявшие оспариваемый нормативный правовой акт (часть 9).

Статьями 71 и 72 Конституции Российской Федерации определены предметы ведения Российской Федерации и совместного ведения Российской Федерации и субъектов Российской Федерации.

Социальная защита, включая социальное обеспечение, находится в совместном ведении Российской Федерации и субъектов Российской Федерации (пункт «ж» части 1 статьи 72 Конституции Российской Федерации).

По предметам совместного ведения Российской Федерации и субъектов Российской Федерации издаются федеральные законы и принимаемые в соответствии с ними законы и иные нормативные правовые акты субъектов Российской Федерации, которые не могут противоречить федеральным законам (части 2, 5 статьи 76 Конституции Российской Федерации).

Принципы финансового обеспечения осуществления полномочий органами государственной власти субъекта Российской Федерации установлены статьей 42 Закона № 414-ФЗ, согласно которой полномочия органов государственной власти субъекта Российской Федерации по предметам совместного ведения (статья 44 данного Федерального закона) осуществляются данными органами за счет средств бюджета субъекта Российской Федерации (за исключением субвенций из федерального бюджета) (часть 2).

В части 3 статьи 48 Закона № 414-ФЗ закреплено право органов государственной власти субъекта Российской Федерации устанавливать за счет средств бюджета субъекта Российской Федерации дополнительные меры социальной поддержки и социальной помощи для отдельных категорий граждан.

Органы государственной власти субъектов Российской Федерации вправе устанавливать в пределах своих полномочий дополнительные социальные гарантии и компенсации военнослужащим, гражданам Российской Федерации, уволенным с военной службы, и членам их семей (пункт 5 статьи 1 Федерального закона от 27 мая 1998 года № 76-ФЗ «О статусе военнослужащих»).

Правительство Свердловской области является высшим постоянно действующим исполнительным органом государственной власти Свердловской области; свои полномочия Правительство Свердловской области реализует, в частности, посредством издания нормативных правовых актов в форме постановлений (статьи 9, 49, 52 Устава Свердловской области от 23 декабря 2010 года № 105-ОЗ (принят Областной Думой Законодательного Собрания Свердловской области 30 ноября 2010 года).

В соответствии с пунктом 3 статьи 24 Областного закона от 04 ноября 1995 года № 31-ОЗ «О Правительстве Свердловской области»

постановления и распоряжения Правительства Свердловской области принимаются в порядке, предусмотренном Уставом Свердловской области, законами Свердловской области, регламентом Правительства Свердловской области и иными нормативными правовыми актами Свердловской области, устанавливающими процедуру их принятия. Постановления Правительства Свердловской области подписываются Губернатором Свердловской области.

В силу пункта 17 Регламента Правительства Свердловской области, утвержденного Указом Губернатора Свердловской области от 27 августа 2019 года № 423-УГ, заседание Правительства Свердловской области считается правомочным, если на нем присутствует большинство от установленного количества лиц, входящих в состав Правительства Свердловской области.

Постановления Правительства Свердловской области нормативного характера должны быть официально опубликованы в «Областной газете» и (или) на «Официальном интернет-портале правовой информации Свердловской области» (www.pravo.gov66.ru), а также официально опубликовываются на «Официальном интернет-портале правовой информации» (www.pravo.gov.ru) в течение десяти дней со дня их принятия (пункт 1 статьи 93 Областного закона от 10 марта 1999 года № 4-ОЗ «О правовых актах в Свердловской области»).

8 июня 2023 года состоялось заседание Правительства Свердловской области, на котором было принято Постановление № 407-ПП, что подтверждается выпиской из протокола заседания Правительства Свердловской области.

Постановление № 407-ПП опубликовано на интернет-портале правовой информации Свердловской области http://www.pravo.gov66.ru 09 июня 2023 года, на официальном интернет-портале правовой информации http://pravo.gov.ru 09 июня 2023 года.

В Постановление № 407-ПП неоднократно вносились изменения.

Актуальная редакция Постановления № 407-ПП образована путем принятия Правительством Свердловской области постановления от 20 января 2026 года № 14-ПП.

20 января 2026 года состоялось заседание Правительства Свердловской области, на котором было принято Постановление № 14-ПП, что подтверждается выпиской из протокола заседания Правительства Свердловской области.

Постановление № 14-ПП опубликовано на официальном интернет-портале правовой информации Свердловской области http://www.pravo.gov66.ru 20 января 2026 года, на официальном интернет-портале правовой информации http://pravo.gov.ru 21 января 2026 года.

Таким образом, Постановление № 407-ПП в действующей редакции принято уполномоченным органом, в правомочном составе, с соблюдением формы, процедуры принятия и опубликования.

(Продолжение на 3-й стр.).

(Продолжение. Начало на 1–2-й стр.).

Проверяя соответствие оспариваемого в части Постановления № 407-ПП в действующей редакции федеральному законодательству и иным нормативным правовым актам, имеющим большую юридическую силу, суд приходит к следующим выводам.

Военная служба представляет собой особый вид государственной службы, непосредственно связанной с обеспечением обороны страны и безопасности государства и, следовательно, осуществляемой в публичных интересах, а лица, несущие такого рода службу, выполняют конституционно значимые функции.

Этим, а также характером военной службы, предусматривающей выполнение задач, которые сопряжены с опасностью для жизни и здоровья, а также иными специфическими условиями прохождения службы, определяется особый правовой статус военнослужащих, содержание и характер обязанностей государства по отношению к ним и их обязанностей по отношению к государству, что требует от законодателя установления дополнительных мер социальной защиты (Постановление Конституционного Суда Российской Федерации от 5 апреля 2007 года № 5-П).

Согласно пункту 2 статьи 1 Федерального закона от 27 мая 1998 года № 76-ФЗ «О статусе военнослужащих» (далее – Закон № 76-ФЗ) военнослужащие обладают правами и свободами человека и гражданина с некоторыми ограничениями, установленными названным Федеральным законом, федеральными конституционными законами и федеральными законами. На военнослужащих возлагаются обязанности по подготовке к вооруженной защите и вооруженная защита Российской Федерации, которые связаны с необходимостью беспрекословного выполнения поставленных задач в любых условиях, в том числе с риском для жизни. В связи с особым характером обязанностей, возложенных на военнослужащих, им предоставляются социальные гарантии и компенсации.

В случае гибели военнослужащего при исполнении воинского долга или смерти вследствие ранения, травмы, контузии, полученных при исполнении обязанностей военной службы, Российская Федерация как социальное государство принимает на себя обязательства по оказанию социальной поддержки членам его семьи, исходя из того, что их правовой статус произведен от правового статуса самого военнослужащего и обусловлен спецификой его служебной деятельности.

Условия и порядок осуществления обязательного государственного страхования жизни и здоровья военнослужащих и иных приравненных к ним лиц определены в Федеральном законе от 28 марта 1998 года № 52-ФЗ «Об обязательном государственном страховании жизни и здоровья военнослужащих, граждан, призванных на военные сборы, лиц рядового и начальствующего состава органов внутренних дел Российской Федерации, Государственной противопожарной службы, сотрудников учреждений и органов уголовно-исполнительной системы, сотрудников войск

национальной гвардии Российской Федерации, сотрудников органов принудительного исполнения Российской Федерации» (далее – Закон № 52-ФЗ).

В силу положений статьи 1 Закона 52-ФЗ к застрахованным лицам по обязательному государственному страхованию относятся военнослужащие, за исключением военнослужащих, военная служба по контракту которым в соответствии с законодательством Российской Федерации приостановлена.

В статье 4 Закона 52-ФЗ указаны страховые случаи при осуществлении обязательного государственного страхования, среди которых гибель (смерть) застрахованного лица в период прохождения военной службы, службы, военных сборов.

Выгодоприобретателями по обязательному государственному страхованию являются застрахованные лица, а в случае гибели (смерти) застрахованного лица, иные лица, предусмотренные пунктом 3 статьи 2 Закона № 52-ФЗ.

В соответствии с частью 8 статьи 3 Федерального закона от 7 ноября 2011 года № 306-ФЗ «О денежном довольствии военнослужащих и предоставлении им отдельных выплат» (далее – Закон № 306-ФЗ) гибель (смерть) военнослужащего признается основанием для выплаты членам его семьи единовременного пособия, если она наступила при исполнении им обязанностей военной службы.

Указом № 98 выплаты, предусмотренные в случае гибели (смерти) военнослужащих, лиц, принимавших участие в специальной военной операции на территориях Донецкой Народной Республики, Луганской Народной Республики и Украины, отнесены к дополнительным мерам социальной поддержки.

Действующая редакция подпункта «а» пункта 1 Указа № 98 предусматривает, что в случае гибели (смерти) военнослужащих, лиц, проходящих службу в войсках национальной гвардии Российской Федерации и имеющих специальное звание полиции, принимавших участие в специальной военной операции, военнослужащих, выполнявших специальные задачи на территории Сирийской Арабской Республики, либо смерти указанных военнослужащих и лиц до истечения одного года со дня их увольнения с военной службы (службы), наступившей вследствие увечья (ранения, травмы, контузии) или заболевания, полученных ими при исполнении обязанностей военной службы (службы), членам их семей осуществляется единовременная выплата в размере 5 млн рублей в равных долях. При этом учитывается единовременная выплата, осуществленная в соответствии с «б» этого пункта. Категории членов семей определяются в соответствии с частью 1.2 статьи 12 Федерального закона от 19 июля 2011 года № 247-ФЗ «О социальных гарантиях сотрудникам органов внутренних дел Российской Федерации и внесении изменений в отдельные законодательные акты Российской Федерации» и частью 11 статьи 3 Федерального закона от 7 ноября 2011 года 306-ФЗ «О денежном довольствии военнослужащих и предоставлении им отдельных выплат».

При отсутствии членов семей единовременная выплата осуществляется в равных долях совершеннолетним детям указанных военнослужащих и лиц либо в случае отсутствия совершеннолетних детей полнородным и неполнородным братьям и сестрам указанных военнослужащих и лиц.

Конституционный Суд Российской Федерации указал в постановлении от 16 ноября 2017 года № 29-П, что федеральный законодатель не освобождается от обязанности соблюдать конституционные принципы равенства и справедливости, поддержания доверия граждан к закону и действиям государства, которые, помимо прочего, требуют для субъектов права при равных условиях равного положения, означают запрет вводить не имеющие объективного и разумного оправдания различия в правах лиц, принадлежащих к одной и той же категории.

Таким образом, Указ № 98 предусматривает право полнородных и неполнородных братьев и сестер на получение единовременной выплаты в случае гибели военнослужащего при отсутствии у него близких членов семьи (супруги, родители, дети) как с целью обеспечения равной материальной поддержки со стороны государства ближайших кровных родственников, так и с учетом принципа справедливости по обеспечению равной материальной поддержки со стороны государства для всех возможных ситуаций в личной жизни военнослужащих.

Такое правовое регулирование, гарантирующее членам семей военнослужащих, погибших при исполнении обязанностей военной службы, названные выплаты, имеет целью не только восполнить связанные с этим материальные потери, но и выразить от имени государства признательность гражданам, вырастившим и воспитавшим достойных членов общества - защитников Отечества.

В соответствии с частью 1 статьи 42 Закона № 414-ФЗ полномочия органов государственной власти субъекта Российской Федерации по предметам ведения субъектов Российской Федерации осуществляются данными органами за счет средств бюджета субъекта Российской Федерации (за исключением субвенций из федерального бюджета).

В части 3 статьи 48 данного закона закреплено право органов государственной власти субъекта Российской Федерации устанавливать за счет средств бюджета субъекта Российской Федерации дополнительные меры социальной поддержки и социальной помощи для отдельных категорий граждан.

Органы государственной власти субъектов Российской Федерации вправе устанавливать в пределах своих полномочий дополнительные социальные гарантии и компенсации военнослужащим, гражданам Российской Федерации, уволенным с военной службы, и членам их семей (пункт 5 статьи 1 Закона № 76-ФЗ).

В тематическом обзоре практики рассмотрения судами административных дел об оспаривании нормативных правовых актов субъектов Российской Федерации, которыми установлены дополнительные меры социальной поддержки участникам специальной военной операции и

членам их семей, утвержденном Постановлением Президиума Верховного Суда Российской Федерации от 11 февраля 2026 года № 2А/2026 разъяснено, что данные нормы федерального законодательства предоставляют субъектам Российской Федерации право определять дополнительные социальные гарантии для таких категорий граждан, как военнослужащие, граждане Российской Федерации, уволенные с военной службы, и члены их семей. Установление таких норм, однако, не должно порождать противоречий требованиям части 2 статьи 19 Конституции Российской Федерации, по смыслу которых гарантируется равенство прав граждан, относящихся к одной категории, и запрещаются любые формы ограничения их прав, не имеющие объективного и разумного оправдания.

Правительством Свердловской области принято Постановление № 407-ПП, которым в части 5 пункта 2 Порядка и условий предусмотрено предоставление единовременной денежной выплаты членам семьи погибшего (умершего) участника специальной военной операции, лица, выполнявшего задачи по отражению вооруженного вторжения, лица, заключившего контракт, добровольца, сотрудника организации, содействующей выполнению задач, приоритетным категориям родственников, имеющим право в первоочередном порядке получить единовременную денежную выплату.

Соответственно, перечисление в оспариваемой части порядка и условий получателей единовременных выплат за погибшего участника специальной военной операции без указания о том, что при отсутствии членов семей единовременная выплата осуществляется в равных долях совершеннолетним детям указанных военнослужащих и лиц либо в случае отсутствия совершеннолетних детей полнородным и неполнородным братьям и сестрам указанных военнослужащих и лиц, носит дискриминационный характер в отношении кровных родственников, что в свою очередь нарушает принцип равных прав на получение материальной помощи без учета расширения на федеральном уровне категорий лиц, имеющих право на получение единовременных выплат за погибшего участника специальной военной операции.

Ссылка административного ответчика на Указ № 327, согласно которому высшим должностным лицом субъектов Российской Федерации рекомендовано установить единые базовые меры поддержки, перечень которых приведен в данном Указе в отношении перечня лица, которым предоставляются базовые меры поддержки в субъектах Российской Федерации, среди которых не поименованы полнородные и неполнородные братья и сестры, несостоятельна, так как не учитывает разницу целей и масштаба Указа № 98, который регулирует вопросы тяжелого материального возмещения при гибели военнослужащего, в то время как Указ № 327 принят в целях обеспечения единообразного подхода в субъектах Российской Федерации к предоставлению одинакового базового пакета помощи лицам, принимающим (принимавшим) участие в специальной военной операции, и другим категориям лиц, и ориентирован

(Окончание на 4-й стр.).

(Окончание. Начало на 1–3-й стр.).

на выравнивание помощи узкому составу семьи (супругов, детей, и совместно проживающих родителей) унифицированному для всех субъектов Российской Федерации.

Согласно пункту 1 части 2 статьи 215 КАС РФ по результатам рассмотрения административного дела об оспаривании нормативного правового акта суд принимает решение об удовлетворении заявленных требований полностью или в части, если оспариваемый нормативный правовой акт полностью или в части признается не соответствующим иному нормативному правовому акту, имеющему большую юридическую силу, и не действующим полностью или в части со дня его принятия или с иной определенной судом даты.

С учетом изложенное, оспариваемое положение Постановления № 407-ПП сужает перечень получателей единовременных выплат за погибшего участника специальной военной операции, что не соответствует федеральному закону и иным нормативным правовым актам, имеющим большую юридическую силу, а потому административный иск подлежит удовлетворению.

Учитывая, что нормативный правовой акт в оспариваемой части до вынесения решения суда применялся и на основании этого акта были реализованы права граждан, он должен быть признан недействующим в соответствующей части со дня вступления решения в законную силу согласно пункту 38 Постановления Пленума Верховного Суда Российской Федерации от 25 декабря 2018 года № 50 «О практике рассмотрения судами дел об оспаривании нормативных правовых актов и актов, содержащих разъяснения законодательства и обладающих нормативными свойствами».

Суд обязывает административного ответчика опубликовать сообщение о принятом решении в течение одного месяца со дня вступления решения суда в законную силу (пунктом 2 части 4 статьи 215 КАС РФ).

В силу статьи 111 КАС РФ с административного ответчика в пользу административного истца подлежат взысканию судебные расходы по уплате государственной пошлины в размере 4 000 руб. уплаченной при обращении с административным иском в суд.

Руководствуясь статьями 103, 111, 175 – 178, 180, 215 Кодекса административного судопроизводства Российской Федерации, суд

РЕШИЛ:

административное исковое заявление Антоновой Татьяны Алексеевны удовлетворить.

Признать недействующим со дня вступления настоящего решения в законную силу часть 5 пункта 2 Порядка и условий предоставления единовременной денежной выплаты членам семей погибших (умерших) отдельных категорий лиц, принимавших участие в специальной военной операции или выполнявших задачи по отражению вооруженного вторжения на территорию Российской Федерации, а также по отражению вооруженной

Постановлением Правительства Свердловской области от 8 июня 2023 года № 407-ПП «О предоставлении единовременных денежных выплат отдельным категориям лиц, принимавших участие в специальной военной операции или выполнявших задачи по отражению вооруженного вторжения на территорию Российской Федерации, а также по отражению вооруженной провокации на Государственной границе Российской Федерации и территориях субъектов Российской Федерации, прилегающих к районам проведения специальной военной операции, и членам их семей» в действующей редакции в той мере, в которой данная норма в части осуществления единовременной выплаты не распространяется при отсутствии членов семей либо случае отсутствия совершеннолетних детей указанных военнослужащих и лиц, на полнородных и неполнородных братьев и сестер указанных военнослужащих и лиц.

Копия верна:
Решение вступило в законную силу:
«28» октября 2026 года

Судья _____ /С.Н. Полевщикова

Зам.начальника отдела _____ /М.А. Балуева
«16» ноября 2026 года

провокации на Государственной границе Российской Федерации и территориях субъектов Российской Федерации, прилегающих к районам проведения специальной военной операции, утвержденного Постановлением Правительства Свердловской области от 8 июня 2023 года № 407-ПП «О предоставлении единовременных денежных выплат отдельным категориям лиц, принимавших участие в специальной военной операции или выполнявших задачи по отражению вооруженного вторжения на территорию Российской Федерации, а также по отражению вооруженной провокации на Государственной границе Российской Федерации и территориях субъектов Российской Федерации, прилегающих к районам проведения специальной военной операции, и членам их семей» в редакции от 20 января 2026 года № 14-ПП в той мере, в которой действие порядка и условий не распространяется на то, что при отсутствии членов семей единовременная выплата осуществляется в равных долях совершеннолетним детям указанных военнослужащих и лиц либо в случае отсутствия совершеннолетних детей полнородным и неполнородным братьям и сестрам указанных военнослужащих и лиц.

Сообщение о принятии решения суда подлежит в течение одного месяца со дня вступления решения суда в законную силу размещению на официальном интернет портале правовой информации Свердловской области www.pravo.gov66.ru и (или) в «Областной газете».

Взыскать с Правительства Свердловской области в пользу Антоновой Татьяны Алексеевны судебные расходы по уплате государственной пошлины в размере 4 000 руб.

Решение может быть обжаловано в апелляционном порядке во Второй апелляционный суд общей юрисдикции в течение одного месяца со дня его принятия в окончательной форме через Свердловский областной суд.

Мотивированное решение изготовлено 19 августа 2026 года.

Судья (подпись) С.Н. Полевщикова

Апелляционным определением судебной коллегии по административным делам Второго апелляционного суда общей юрисдикции от 28 октября 2026 года решение Свердловского областного суда от 11 августа 2026 года изменено в части, изложено в следующей редакции:

признать недействующей со дня вступления решения суда в законную силу часть 5 пункта 2 Порядка и условий предоставления единовременной денежной выплаты членам семей погибших (умерших) отдельных категорий лиц, принимавших участие в специальной военной операции или выполнявших задачи по отражению вооруженного вторжения на территорию Российской Федерации, а также по отражению вооруженной провокации на Государственной границе Российской Федерации и территориях субъектов Российской Федерации, прилегающих к районам проведения специальной военной операции, утвержденного

РАСПОРЯЖЕНИЕ
ПРАВИТЕЛЬСТВА СВЕРДЛОВСКОЙ ОБЛАСТИ

18.11.2026 № 632-РП

г. Екатеринбург

О внесении изменений в состав оперативного штаба по реализации мероприятий, направленных на повышение капитализации территорий в Свердловской области, утвержденный распоряжением Правительства Свердловской области от 26.06.2026 № 308-РП

В соответствии со статьей 101 Областного закона от 10 марта 1999 года № 4-ОЗ «О правовых актах в Свердловской области»:

1. Внести в состав оперативного штаба по реализации мероприятий, направленных на повышение капитализации территорий в Свердловской области, утвержденный распоряжением Правительства Свердловской области от 26.06.2026 № 308-РП «О создании оперативного штаба по реализации мероприятий, направленных на повышение капитализации территорий в Свердловской области» («Официальный интернет-портал правовой информации Свердловской области» (www.pravo.gov66.ru), 2026, 29 июня, № 50438), следующие изменения:

1) пункт 3 изложить в следующей редакции:

«3. Гладкова Татьяна Викторовна – Первый заместитель Министра экономики, инвестиций и территориального развития Свердловской области»;

2) пункт 8 изложить в следующей редакции:

«8. Полынкина Елена Сергеевна – Заместитель Министра финансов Свердловской области».

2. Настоящее распоряжение опубликовать на «Официальном интернет-портале правовой информации Свердловской области» (www.pravo.gov66.ru).

Губернатор
Свердловской области Д.В. Паслер

Распоряжение Правительства Свердловской области № 632-РП от 18 ноября 2026 г. «О внесении изменений в состав оперативного штаба по реализации мероприятий, направленных на повышение капитализации территорий в Свердловской области, утвержденный распоряжением Правительства Свердловской области от 26.06.2026 № 308-РП» официально опубликовано на «Официальном интернет-портале правовой информации Свердловской области» (www.pravo.gov66.ru) 19 ноября 2026 г. (опубликование № 51703).

ПОСТАНОВЛЕНИЕ
ПРАВИТЕЛЬСТВА СВЕРДЛОВСКОЙ ОБЛАСТИ

19.11.2026 № 726-ПП

г. Екатеринбург

О внесении изменений в государственную программу Свердловской области «Формирование современной городской среды на территории Свердловской области», утвержденную постановлением Правительства Свердловской области от 31.10.2017 № 805-ПП

В соответствии со статьей 101 Областного закона от 10 марта 1999 года № 4-ОЗ «О правовых актах в Свердловской области», постановлением Правительства Свердловской области от 31.08.2023 № 622-ПП «Об утверждении Порядка разработки, определения сроков реализации и формирования государственных программ Свердловской области», в целях повышения эффективности использования бюджетных средств Правительство Свердловской области

ПОСТАНОВЛЯЕТ:

1. Внести в государственную программу Свердловской области «Формирование современной городской среды на территории Свердловской области», утвержденную постановлением Правительства Свердловской области от 31.10.2017 № 805-ПП «Об утверждении государственной программы Свердловской области «Формирование современной городской среды на территории Свердловской области» («Официальный интернет-портал правовой информации Свердловской области» (www.pravo.gov66.ru), 2017, 1 ноября, № 15109) с изменениями, внесенными постановлениями Правительства Свердловской области от 19.04.2018 № 213-ПП, от 04.07.2018 № 438-ПП, от 25.07.2018 № 485-ПП, от 06.12.2018 № 875-ПП, от 26.12.2018 № 965-ПП, от 27.02.2019 № 134-ПП, от 01.08.2019 № 479-ПП, от 27.09.2019 № 631-ПП, от 05.12.2019 № 876-ПП, от 25.12.2019 № 995-ПП, от 26.03.2020 № 173-ПП, от 23.04.2020 № 262-ПП, от 21.05.2020 № 323-ПП, от 18.06.2020 № 407-ПП, от 17.09.2020 № 646-ПП, от 22.10.2020 № 758-ПП, от 03.12.2020 № 878-ПП, от 24.12.2020 № 968-ПП, от 14.01.2021 № 1-ПП, от 25.03.2021 № 152-ПП, от 15.04.2021 № 195-ПП, от 10.06.2021 № 333-ПП, от 29.07.2021 № 452-ПП, от 30.09.2021 № 638-ПП, от 14.10.2021 № 667-ПП, от 19.11.2021 № 798-ПП, от 16.12.2021 № 893-ПП, от 24.12.2021 № 936-ПП, от 27.01.2022 № 36-ПП, от 17.02.2022 № 101-ПП, от 24.03.2022 № 190-ПП, от 28.04.2022 № 296-ПП, от 31.05.2022 № 343-ПП, от 24.06.2022 № 407-ПП, от 25.08.2022 № 582-ПП, от 20.10.2022 № 681-ПП, от 17.11.2022 № 772-ПП, от 08.12.2022 № 839-ПП, от 27.12.2022 № 945-ПП, от 02.02.2023 № 66-ПП, от 16.02.2023 № 112-ПП, от 30.03.2023 № 210-ПП, от 08.06.2023 № 398-ПП, от 27.07.2023 № 531-ПП,

от 17.08.2023 № 591-ПП, от 19.10.2023 № 755-ПП, от 26.10.2023 № 781-ПП, от 25.12.2023 № 1020-ПП, от 22.02.2024 № 110-ПП, от 26.02.2024 № 128-ПП, от 06.06.2024 № 354-ПП, от 27.06.2024 № 419-ПП, от 24.07.2024 № 485-ПП, от 07.11.2024 № 778-ПП, от 05.12.2024 № 852-ПП, от 19.12.2024 № 899-ПП, от 06.02.2025 № 63-ПП, от 10.04.2025 № 224-ПП, от 15.05.2025 № 270-ПП, от 26.06.2025 № 347-ПП, от 14.08.2025 № 459-ПП, от 30.10.2025 № 589-ПП, от 11.12.2025 № 698-ПП, от 24.12.2025 № 761-ПП, от 29.01.2026 № 49-ПП, от 05.03.2026 № 136-ПП, от 25.06.2026 № 393-ПП, от 06.08.2026 № 494-ПП и от 01.10.2026 № 607-ПП, следующие изменения:

1) в приложении № 19 таблицу дополнить строкой 478-1 следующего содержания:

«

478-1.		комплексное благоустройство общественной территории «Городская площадь» (обновленный проект) (2 этап 2 подэтап)	»;

2) в приложении № 19 таблицу дополнить строками 486–618 (приложение);

3) в приложении № 21 таблицу дополнить строками 54–59 следующего содержания:

«

54.	2027 год*		
55.	Городской округ Верхняя Тура Свердловской области	благоустройство общественной территории «Образовательный квартал»	80 605,00
56.	Муниципальный округ Заречный Свердловской области	благоустройство общественной территории «Бульвар академика Лейпунского»	96 726,00
57.	Каменск-Уральский городской округ Свердловской области	благоустройство общественной территории «Берег чемпионов. Благоустройство набережной реки Исети от «Аллеи волонтеров» до зоны солярия в г. Каменске-Уральском Свердловской области»	112 847,00
58.	Муниципальный округ Сухой Лог Свердловской области	благоустройство общественной территории «Городская площадь, включая ул. Октябрьскую»	96 726,00
59.	Итого		386 904,00

»;

4) в приложении № 21 таблицу дополнить сноской * следующего содержания:

«* Объем финансового обеспечения установлен с учетом протокола совместного заседания федеральной конкурсной комиссии по организации и проведению Всероссийского конкурса лучших проектов создания комфортной городской среды для муниципальных образований на территориях субъектов

Российской Федерации, входящих в состав Дальневосточного федерального округа, и федеральной конкурсной комиссии по организации и проведению Всероссийского конкурса лучших проектов создания комфортной городской среды для муниципальных образований на территориях отдельных субъектов Российской Федерации от 07.08.2026 № 2пр. Возможна корректировка при поступлении соответствующей информации от федеральных органов государственной власти.».

2. Настоящее постановление вступает в силу на следующий день после его официального опубликования.

3. Настоящее постановление опубликовать на «Официальном интернет-портале правовой информации Свердловской области» (www.pravo.gov66.ru).

Губернатор
Свердловской области Д.В. Паслер

Для документов

Приложение
к постановлению Правительства
Свердловской области
от 19.11.2026 № 726-ПП

Номер строки	Наименование муниципального образования, расположенного на территории Свердловской области	Наименование объекта, запланированного к благоустройству
1	2	3
486.	Общественные территории, благоустраиваемые за счет средств бюджетов муниципальных образований, расположенных на территории Свердловской области, и иных средств	
487.	Городской округ муниципальное образование «город Екатеринбург»	благоустройство особо охраняемой природной территории областного значения «Шувакишский лесной парк»
488.	Артемовский муниципальный округ Свердловской области	благоустройство спортивной и детской игровой площадки в селе Мироново
489.		благоустройство спортивной и детской игровой площадки по ул. Паровозников в городе Артемовский
490.	Асбестовский муниципальный округ Свердловской области	организация проезда в жилой район пос. Лесозавод, г. Асбест
491.	Березовский муниципальный округ Свердловской области	обустройство туристического центра Березовского муниципального округа
492.	Муниципальное образование муниципальный округ Богданович Свердловской области	обустройство туристского центра города Богданович
493.		комплексное благоустройство улицы Партизанской от ж/д вокзала до ТЦ Спутник с прилегающими скверами (площадь у ж/д вокзала, сквер Маргелова, сквер Спутник) в г. Богданович
494.		выполнение работ по созданию детской и спортивной игровых площадок по ул. 1 квартал в г. Богданович в рамках инициативного бюджетирования
495.		выполнение работ по созданию детской и спортивной игровых площадок по

(Продолжение на 6-й стр.).

(Продолжение. Начало на 5-й стр.).

5

1	2	3
		ул. Партизанской, Кунавина в г. Богданович в рамках инициативного бюджетирования
496.		создание детской игровой площадки в с. Тыгиш по ул. Новая муниципального округа Богданович
497.		обустройство зоны отдыха в с. Кунарское по ул. Ленина муниципального округа Богданович
498.		обустройство зоны отдыха в с. Гарашкинское по ул. Ильича муниципального округа Богданович
499.	Городской округ Верхняя Пышма Свердловской области	благоустройство спортивной площадки «Вне трассы» в г. Верхняя Пышма, ул. 2-я Пролетарская, д. 1
500.		благоустройство общественной территории «Сквер защитников Отечества» в с. Мостовское
501.	Верхнесалдинский муниципальный округ Свердловской области	благоустройство территории долголетия «ТОЧКА ОПОРЫ»
502.	Муниципальный округ Заречный Свердловской области	восстановление благоустройства по ул. Курчатова д. 27/1–27/2 в г. Заречный Свердловской области
503.		благоустройство территории в д. Боярка
504.	Ивдельский муниципальный округ Свердловской области	благоустройство общественного пространства «Эко-оазис на школьном дворе» в городе Ивдель по ул. Советская, 8
505.		благоустройство общественной территории по ул. Коммунальная в мкр. Ивдель-3
506.		благоустройство общественной территории по ул. Трошева «Парк Памяти» с установкой мемориала погибшим участникам СВО
507.	Муниципальный округ Пелым Свердловской области	благоустройство «Аллеи Славы» в пгт. Пелым по ул. Карла Маркса, 7
508.	Каменск-Уральский городской округ Свердловской области	ремонт элементов благоустройства территории, прилегающей к скверу «Пушка», в муниципальном образовании Каменск-Уральский городской округ, адрес: г. Каменск-Уральский, ул. Советская, 7
509.		устройство спортивной площадки «Максимум спорта» в г. Каменск-Уральский, ул. Радужная

6

1	2	3
510.		устройство детской площадки «Счастливое детство поселка Хозспособ», г. Каменск-Уральский, ул. Машинистов
511.		устройство детской и спортивной площадки «Каменский сквер», г. Каменск-Уральский
512.		благоустройство общественной территории «Зеленая поляна в д. Монастырка», г. Каменск-Уральский, деревня Монастырка, ул. Юбилейная
513.		устройство спортивного комплекса «ВОЗРОЖДЕНИЕ», г. Каменск-Уральский, деревня Новый Завод, ул. Кленовая, 1
514.	Камышловский городской округ Свердловской области	создание футбольного поля в г. Камышлов по ул. Загородная, 20
515.	Муниципальный округ Карпинск Свердловской области	проведение мероприятий по озеленению территории после капитального ремонта «Гостевого маршрута» в МО Карпинск (г. Карпинск, «Гостевой маршрут» ул. Пролетарская (от ул. 8 Марта до ул. Мира), ул. Мира (от ул. Пролетарская до пер. Серова))
516.		проведение мероприятий по озеленению парка Угольщиков в г. Карпинске МО Карпинск (МО Карпинск, парк Угольщиков)
517.		восстановление благоустройства прилегающей территории к д. 34 по ул. К. Маркса (детская поликлиника)
518.		капитальный ремонт автодороги по ул. Луначарского (г. Карпинск, ул. Луначарского)
519.		озеленение прилегающей территории к Шахматному клубу (г. Карпинск, ул. Ленина, 110)
520.		выполнение работ по монтажу видеонаблюдения на территории города Карпинска (г. Карпинск)
521.		озеленение территории по ул. Луначарского от ул. Серова до пер. Школьный
522.	Качканарский муниципальный округ Свердловской области	благоустройство общественной территории в г. Качканар, 12 микрорайон, пер. Кедровый, 34

7

1	2	3
523.		благоустройство общественной территории в г. Качканар, 8 микрорайон – проект «Пергола – КАРАКУРТ «Мир вокруг света»
524.		благоустройство общественной территории в г. Качканар, 10 микрорайон, в районе домов № 1–6, проект «Спорт в каждый двор»
525.	Кировградский муниципальный округ Свердловской области	благоустройство общественной территории «Парка «Развитие» на пересечении ул. Советская и ул. Ленина (территория бывшей школы № 9 и приусадебного участка) в п. Нейво-Рудянка» (2 этап)
526.	Муниципальный округ Верхний Тагил Свердловской области	благоустройство внутренней территории здания МАОУ СОШ № 4, расположенного по адресу: Свердловская область, г. Верхний Тагил, ул. Чапаева, д. 60
527.	Муниципальный округ Краснотурьинск Свердловской области	строительство объекта «Тротуар по ул. Соломенникова в г. Краснотурьинск, в п. Рудничный»
528.	Муниципальный округ Красноуральск Свердловской области	обустройство игровой детской площадки консультационного центра «Семья+» МАДОУ детского сада № 18 г. Красноуральск, ул. Железнодорожная, 32
529.	Кушвинский муниципальный округ Свердловской области	комплексное благоустройство детской площадки по ул. Коммуны, 45 а, п. Баранчинский Свердловской области
530.	Муниципальный округ город Нижний Тагил Свердловской области	обустройство спортивной площадки по адресу: г. Н. Тагил, пр. Мира, 42А (поставка и установка уличных тренажеров)
531.		выполнение работ по созданию «умной» спортивной площадки на территории МАУ ДО «Спортивная школа олимпийского резерва «Юпитер» г. Нижний Тагил»
532.		обустройство детской игровой площадки в деревне Баронская
533.	Невьянский муниципальный округ Свердловской области	комплексное благоустройство территорий для мест отдыха населения в центральной части поселка Цементный Невьянского городского округа Свердловской области (1 этап 2 подэтап)
534.	Новоуральский городской округ Свердловской области	благоустройство общественной территории «Старый Новый Парк» г. Новоуральск (2 этап)

8

1	2	3
535.		устройство детской игровой площадки по ул. Победы, 22 – ул. Комсомольская, 2
536.		устройство детской игровой площадки на общественной территории в районе многоквартирного дома по ул. Промышленная, 2б (1 этап)
537.		благоустройство общественной территории «Благоустройство Аллеи Боевой Славы»
538.		устройство универсальной спортивной площадки в МКР-15
539.		устройство парковки по ул. М. Горького, 11а
540.		устройство пешеходной зоны с установкой МАФ по ул. Победы, 26а
541.		расширение проезжей части и устройство тротуара по ул. Советская, 16
542.		установка светодиодной конструкции в Сквере 80-летия атомной промышленности
543.		устройство детской площадки по ул. Северная, 5
544.		обустройство дворового проезда по ул. Корнилова, 13
545.	Муниципальный округ Первоуральск Свердловской области	комплексное восстановление благоустройства в микрорайоне Хромпик города Первоуральск
546.		организация оборудованной туристической площадки с. Слобода
547.	Полевской муниципальный округ Свердловской области	благоустройство зоны отдыха, расположенной напротив дома № 13 по улице Ленина в с. Полдневая, прилегающей к мемориалу «Воинам Великой Отечественной войны 1941–1945»
548.		комплексное благоустройство территории общего пользования: территория Парка по ул. Победы, расположенная за Центром культуры и народного творчества («Самый Южный парк»)
549.		благоустройство территории общего пользования, расположенной по ул. Свердлова, в районе дома № 19
550.		благоустройство спортивной площадки на ул. Ломоносова, Бажова г. Полевской

(Продолжение на 7-й стр.).

(Продолжение. Начало на 5–6-й стр.).

9

1	2	3
551.	Муниципальный округ Ревда Свердловской области	строительство (устройство) фонтана на площади Победы в г. Ревда Свердловской области
552.		благоустройство общественной территории площадь «Победы»
553.	Североуральский муниципальный округ Свердловской области	комплексное благоустройство двора на ул. Степана Разина (12 домов: Степана Разина, 8, 6, 4, 2 и 2а; 50 лет СУБРа, 35, 39, 41, 43, 45, 47; Мира, 18; Буденного, 8), 1 этап
554.		модернизация системы уличного освещения по адресу: Свердловская область, город Североуральск, ул. Мира
555.	Серовский муниципальный округ Свердловской области	строительство линии уличного освещения в г. Серове по ул. Павлика Морозова, ул. Большакова, ул. Добролюбова
556.		обустройство тротуаров по ул. Короленко на участке от ул. Красноармейская до ул. Пржевальского (1 этап)
557.		обустройство дворовых проездов в г. Серов по ул. Луначарского, 122, 122а, ул. Карла Маркса, 42а, ул. Заславского, 29, между домами 10 и 12 по ул. Короленко
558.		благоустройство территории в селе Филькино
559.	Муниципальный округ Сухой Лог Свердловской области	работы по комплексному благоустройству сквера у автовокзала по ул. Артиллеристов г. Сухой Лог (2 этап)
560.		обустройство ледового корта в районе кранового завода в г. Сухой Лог, ул. Лесная, 1Б (2 этап)
561.		обустройство детской площадки «Веселое детство» в г. Сухой Лог, пер. Школьный
562.		благоустройство детской площадки «Светлячок» в с. Светлое по ул. Мира
563.		благоустройство территории для творческих мероприятий в селе Знаменское по ул. Горького, д. 21
564.	Тавдинский муниципальный округ Свердловской области	выполнение работ по обустройству «Скандинавской тропы», расположенной по адресу: Свердловская область, г. Тавда, ул. Ленина, 69

10

1	2	3
565.	Городской округ ЗАТО Свободный Свердловской области	комплексное благоустройство общественной территории между домом номер 21 по ул. Космонавтов и домом номер 2 по ул. Неделина (1 этап)
566.	Артинский муниципальный округ Свердловской области	благоустройство территории в пгт. Арти «Аллея Знаний»
567.		обустройство универсальной спортивной площадки с. Сажино по проекту инициативного бюджетирования «Центр притяжения»
568.		устройство площадки «Парк легенда» в с. Бараба
569.	Ачитский муниципальный округ Свердловской области	благоустройство парка «Лесной мир»
570.		благоустройство парка «Сосновый бор»
571.	Белоярский муниципальный округ Свердловской области	установка МАФ на общественной территории по адресу: д. Гусева, ул. Садовая, 1
572.		установка МАФ на общественной территории по адресу д. Чернобровкина, ул. Ленина, 7
573.		установка МАФ на общественной территории по адресу: пгт. Белоярский, ул. Горем-35, д. 2
574.		установка МАФ на общественной территории по адресу: пгт. Белоярский, ул. Центральная, 44
575.		установка МАФ на общественной территории по адресу: пгт. Белоярский, ул. Мельничная, между д. № 4 и № 6
576.		установка МАФ на общественной территории по адресу: пгт. Белоярский, ул. Гагарина, между домами 24 и 26
577.		благоустройство общественного пространства «Стадион будущего – жизнь в движении» пгт. Белоярский, мкр. Баженово, ул. Новоселов
578.		благоустройство общественной территории «Экодворик»
579.		установка МАФ на общественной территории по адресу: с. Камышево, ул. 30 лет Победы, между д. № 18 и № 20

11

1	2	3
580.		установка МАФ на общественной территории по адресу: с. Кочневское, ул. Ударников, 9
581.		устройство общественного пространства в парке «Рябиновый», Белоярский р-н, с. Кочневское
582.		установка МАФ на общественной территории по адресу: п. Хризолитовый, ул. Уральская, 2
583.		установка МАФ на общественной территории по адресу: п. Студенческий, ул. Солнечная, 1
584.		благоустройство общественной территории «Территория культуры, созидания и памяти» в селе Некрасово по ул. Ленина, 22
585.		организация зоны отдыха напротив прихода в п. Рассоха
586.		устройство досугово-спортивной площадки в поселке Белореченский по ул. Уральская, 19
587.	Муниципальный округ Верхотурский Свердловской области	комплексное обустройство туристического центра города
588.	Муниципальный округ Ирбитское муниципальное образование Свердловской области	комплексное благоустройство спортивной площадки в с. Килачёвском (2 этап)
589.		благоустройство общественной территории в д. Новгородова, ул. Центральная, 3
590.		благоустройство общественной территории в д. Речкалова, ул. Школьная, 5
591.	Каменский муниципальный округ Свердловской области	устройство спортивной площадки в д. Брод
592.		благоустройство прогулочной зоны со спортивной площадкой в с. Позариха (установка ограждения)
593.	Красноуфимский муниципальный округ Свердловской области	комплексное благоустройство общественной территории: с. Нижнеиргинское, общественная территория по ул. Октябрьская
594.	Бисертский муниципальный округ Свердловской области	благоустройство территории школьного двора по ул. Чапаева, 7 (2 этап)
595.		устройство тротуаров в парке ДК МУК «ЦКД МБ и СД «Искра» в пгт. Бисерть по ул. Ленина, 23
596.		благоустройство общественной территории «Парк здоровья в пгт. Бисерть». II этап (3 подэтап)

12

1	2	3
597.	Новолялинский муниципальный округ Свердловской области	создание спортивной площадки (оснащение спортивным оборудованием) для занятий уличной гимнастикой в поселке Лобва Новолялинского района, улица Чкалова, 1
598.		комплексное благоустройство общественной территории «Верхний пруд» по адресу: Свердловская область, п. Лобва, ул. Ленина, 39/А (2 этап)
599.	Муниципальный округ Горноуральский Свердловской области	благоустройство детской площадки «Непоседа» в пгт. Горноуральский
600.	Пышминский муниципальный округ Свердловской области	обустройство стационарного уличного освещения по четной стороне ул. Жукова в пгт. Пышма
601.		обустройство въезда на территорию ГАУЗ СО «Пышминская ЦРБ» по адресу: Свердловская область, пгт. Пышма, пер. Комарова, 5
602.		обустройство стационарного наружного освещения по адресу: д. Пылаева, ул. Халтурина, участок от ул. 50 лет Октября до ул. Халтурина
603.		устройство разворотной площадки для школьного автобуса и остановочного павильона в д. Духовая Пышминского муниципального округа
604.	Сысертский муниципальный округ Свердловской области	выполнение работ по благоустройству объекта «Сквер на набережной в п. Большой Исток»
605.	Талицкий муниципальный округ Свердловской области	благоустройство общественной территории «Большая дорога: благоустройство ул. Ленина в границах улиц Садовая, Луначарского, г. Талица, Свердловская область» (1 этап)
606.	Туринский муниципальный округ Свердловской области	выполнение работ по комплексному благоустройству общественной территории Исторический сквер, расположенный по адресу: Российская Федерация, Свердловская область, город Туринск, улица Кирова, 13б
607.		выполнение работ по комплексному благоустройству общественной территории мемориального комплекса защитникам

(Окончание на 8-й стр.).

(Окончание. Начало на 5–7-й стр.).

13

1	2	3
		Отечества в г. Туринске Свердловской области
608.	Муниципальный округ Староуткинск Свердловской области	благоустройство детской площадки «Территория детства» по ул. 1 Запрудная
609.	Муниципальное образование Баженовское сельское поселение Байкаловского муниципального района Свердловской области	устройство спортивной площадки по ул. Боровикова, 17а
610.	Краснополянское сельское поселение Байкаловского муниципального района Свердловской области	создание и обустройство комбинированной спортивной и детской игровой площадки в с. Елань Байкаловский район, ул. Советская, 44б
611.	Слободо-Туринское сельское поселение Слободо-Туринского муниципального района Свердловской области	благоустройство парка «Центральный» в с. Туринская Слобода
612.	Городское поселение Михайловское муниципальное образование Нижнесергинского муниципального района Свердловской области	монтаж системы видеонаблюдения в парке им. Кирова С.М., г. Михайловск, ул. Кирова
613.		обустройство дорог «Искусственная дорожная неровность» в г. Михайловске
614.		устройство асфальтового покрытия по ул. Советской милиции в г. Михайловске
615.		устройство асфальтового покрытия по ул. Дружбы в г. Михайловске
616.		ремонт памятника участникам Великой Отечественной войны, п. Михайловский Завод, ул. Железнодорожная
617.	Режевской муниципальный округ Свердловской области	благоустройство детской досуговой площадки с. Першино
618.	Городской округ «Город Лесной» Свердловской области	благоустройство общественной территории «Территория между Домом творчества и досуга «Юность», парком аттракционов и терапевтическим отделением («Территория юности») в городском округе «Город Лесной»

Постановление Правительства Свердловской области № 726-ПП от 19 ноября 2026 г. «О внесении изменений в государственную программу Свердловской области «Формирование современной городской среды на территории Свердловской области», утвержденную постановлением Правительства Свердловской области от 31.10.2017 № 805-ПП» официально опубликовано на «Официальном интернет-портале правовой информации Свердловской области» (www.pravo.gov66.ru) 20 ноября 2026 г. (опубликование № 51730).

ПОСТАНОВЛЕНИЕ
ПРАВИТЕЛЬСТВА СВЕРДЛОВСКОЙ ОБЛАСТИ

19.11.2026 № 722-ПП

г. Екатеринбург

О внесении изменений в Положение об организации и ведении аварийно-спасательных работ в чрезвычайных ситуациях на территории Свердловской области, утвержденное постановлением Правительства Свердловской области от 20.03.2007 № 204-ПП

В соответствии со статьей 101 Областного закона от 10 марта 1999 года № 4-ОЗ «О правовых актах в Свердловской области» Правительство Свердловской области
ПОСТАНОВЛЯЕТ:

1. Внести в Положение об организации и ведении аварийно-спасательных работ в чрезвычайных ситуациях на территории Свердловской области, утвержденное постановлением Правительства Свердловской области от 20.03.2007 № 204-ПП «Об утверждении Положения об организации и ведении аварийно-спасательных работ в чрезвычайных ситуациях на территории Свердловской области» (Собрание законодательства Свердловской области, 2007, № 3-1, ст. 389) с изменениями, внесенными постановлениями Правительства Свердловской области от 26.12.2012 № 1585-ПП, от 11.02.2014 № 79-ПП, от 07.06.2016 № 417-ПП, от 16.01.2020 № 16-ПП, от 28.05.2020 № 357-ПП, от 21.10.2021 № 702-ПП, от 21.04.2022 № 285-ПП, от 02.06.2022 № 367-ПП, от 23.05.2024 № 324-ПП и от 12.12.2024 № 889-ПП, следующие изменения:

1) подпункты 2, 3, 3-1 и 3-2 пункта 2 признать утратившими силу;

2) пункт 18 дополнить частью пятой следующего содержания:

«В соответствии с критериями, установленными Правительством Российской Федерации, чрезвычайные ситуации подразделяются на:

1) чрезвычайные ситуации локального характера;

2) чрезвычайные ситуации муниципального характера;

3) чрезвычайные ситуации межмуниципального характера;

4) чрезвычайные ситуации регионального характера;

5) чрезвычайные ситуации межрегионального характера;

6) чрезвычайные ситуации федерального характера.».

2. Настоящее постановление опубликовать на «Официальном интернет-портале правовой информации Свердловской области» (www.pravo.gov66.ru).

Губернатор Свердловской области Д.В. Паслер

Для документов

Постановление Правительства Свердловской области № 722-ПП от 19 ноября 2026 г. «О внесении изменений в Положение об организации и ведении аварийно-спасательных работ в чрезвычайных ситуациях на территории Свердловской области, утвержденное постановлением Правительства Свердловской области от 20.03.2007 № 204-ПП» официально опубликовано на «Официальном интернет-портале правовой информации Свердловской области» (www.pravo.gov66.ru) 20 ноября 2026 г. (опубликование № 51726).

ИЗВЕЩЕНИЕ О ПРОВЕДЕНИИ ПОВТОРНОГО ЗАСЕДАНИЯ СОГЛАСИТЕЛЬНОЙ КОМИССИИ ПО ВОПРОСУ СОГЛАСОВАНИЯ МЕСТОПОЛОЖЕНИЯ ГРАНИЦ ЗЕМЕЛЬНЫХ УЧАСТКОВ ПРИ ВЫПОЛНЕНИИ КОМПЛЕКСНЫХ КАДАСТРОВЫХ РАБОТ

По результатам выполнения комплексных кадастровых работ на территории кадастрового квартала (территориях нескольких смежных кадастровых кварталов):
субъект Российской Федерации Свердловская область,
муниципальное образование город Екатеринбург,
населенный пункт город Екатеринбург,
№ кадастровых кварталов 66:41:0309058, 66:41:0614057, 66:41:0712017, 66:41:0310006, 66:41:0310011
завершена подготовка проектов карт-планов территории.

С проектами карт-планов территории можно ознакомиться по адресу работы согласительной комиссии:
620014, Свердловская обл., г. Екатеринбург, пр-кт Ленина, д. 24а
(Адрес работы согласительной комиссии)
или на официальных сайтах в информационно-телекоммуникационной сети “Интернет”:
Администрация города Екатеринбурга https://екатеринбург.рф;
(Адрес сайта)
Министерство по управлению государственным имуществом Свердловской области https://mugiso.midural.ru/;
(Наименование исполнительного органа государственной власти субъекта Российской Федерации, на территории которого проводятся комплексные кадастровые работы - заказчика комплексных кадастровых работ) *(Адрес сайта)*
Управление Федеральной службы государственной регистрации, кадастра и картографии по Свердловской области https://rosreestr.gov.ru/.
(Наименование органа кадастрового учета) *(Адрес сайта)*

Повторное заседание согласительной комиссии по вопросу согласования местоположения границ земельных участков при выполнении комплексных кадастровых работ на территории кадастровых кварталов 66:41:0309058, 66:41:0614057, 66:41:0712017, 66:41:0310006, 66:41:0310011
состоится по адресу: 620014, Свердловская обл., г. Екатеринбург, пр-кт Ленина, д. 24а, каб. 246
“ 01 ” декабря 2026 г. в 15 часов 00 минут.

В соответствии с пунктом 1 статьи 42.10 Федерального закона от 24 июля 2007 г. № 221-ФЗ «О государственном кадастре недвижимости» согласование местоположения границ земельных участков при выполнении комплексных кадастровых работ осуществляется согласительной комиссией, сформированной на основании Распоряжения директора Департамента архитектуры, градостроительства и регулирования земельных отношений Администрации города Екатеринбурга – главного архитектора от 03.09.2026 № 7571/46/21 «О создании согласительной комиссии по согласованию местоположения границ земельных участков при выполнении комплексных кадастровых работ в отношении объектов недвижимости, расположенных на территории городского округа муниципального образования «город Екатеринбург».

Срок представления обоснованных возражений относительно местоположения границ земельных участков, указанного в проектах карт- планов территории, установлен с 11.09.2026 по 11.11.2026 (публикация на официальном сайте Администрации города Екатеринбурга по ссылке: https://екатеринбург.рф/официально/иная%20официальная%20информация/51266.)

В случае отсутствия таких возражений местоположение границ земельных участков считается согласованным.

С материалами (информационное письмо, проект карты-плана территории, примерные формы согласия и возражения, памятка по оформлению возражений, обзорная схема) возможно ознакомиться по ссылке: https://disk.yandex.ru/d/xll5_Wwpihn5tw.

Получение информации в отношении согласительной комиссии, а также приглашение на заседание оформляется в МБУ «Геотрест» по телефонам: 8 (343) 385-05-98, 8 (343) 385-09-75 (звонки принимаются с 09:30 до 12:00 с понедельника по четверг). Для участия в согласовании местоположения границ земельных участков при себе необходимо иметь документ, удостоверяющий личность, а также документы, подтверждающие права на соответствующий земельный участок.

Информацию в отношении местоположения границ объектов недвижимости возможно получить в ООО «Компас Тевяшова» по телефону 8 (473) 202-38-80 (добавочные 107 либо 111).

ИЗВЕЩЕНИЕ О ПРОВЕДЕНИИ ПОВТОРНОГО ЗАСЕДАНИЯ СОГЛАСИТЕЛЬНОЙ КОМИССИИ ПО ВОПРОСУ СОГЛАСОВАНИЯ МЕСТОПОЛОЖЕНИЯ ГРАНИЦ ЗЕМЕЛЬНЫХ УЧАСТКОВ ПРИ ВЫПОЛНЕНИИ КОМПЛЕКСНЫХ КАДАСТРОВЫХ РАБОТ

По результатам выполнения комплексных кадастровых работ на территории кадастрового квартала (территориях нескольких смежных кадастровых кварталов):
субъект Российской Федерации Свердловская область,
муниципальное образование город Екатеринбург,
населенный пункт город Екатеринбург,
№ кадастровых кварталов 66:41:0509064, 66:41:0521029, 66:41:0507030, 66:41:0507087
завершена подготовка проектов карт-планов территории.

С проектами карт-планов территории можно ознакомиться по адресу работы согласительной комиссии:
620014, Свердловская обл., г. Екатеринбург, пр-кт Ленина, д. 24а
(Адрес работы согласительной комиссии)
или на официальных сайтах в информационно-телекоммуникационной сети “Интернет”:
Администрация города Екатеринбурга https://екатеринбург.рф;
(Адрес сайта)
Министерство по управлению государственным имуществом Свердловской области https://mugiso.midural.ru/;
(Наименование исполнительного органа государственной власти субъекта Российской Федерации, на территории которого проводятся комплексные кадастровые работы - заказчика комплексных кадастровых работ) *(Адрес сайта)*
Управление Федеральной службы государственной регистрации, кадастра и картографии по Свердловской области https://rosreestr.gov.ru/.
(Наименование органа кадастрового учета) *(Адрес сайта)*

Повторное заседание согласительной комиссии по вопросу согласования местоположения границ земельных участков при выполнении комплексных кадастровых работ на территории кадастровых кварталов 66:41:0509064, 66:41:0521029, 66:41:0507030, 66:41:0507087
состоится по адресу: 620014, Свердловская обл., г. Екатеринбург, пр-кт Ленина, д. 24а, каб. 246
“ 30 ” ноября 2026 г. в 15 часов 00 минут.

В соответствии с пунктом 1 статьи 42.10 Федерального закона от 24 июля 2007 г. № 221-ФЗ «О государственном кадастре недвижимости» согласование местоположения границ земельных участков при выполнении комплексных кадастровых работ осуществляется согласительной комиссией, сформированной на основании Распоряжения директора Департамента архитектуры, градостроительства и регулирования земельных отношений Администрации города Екатеринбурга – главного архитектора от 03.09.2026 № 7571/46/21 «О создании согласительной комиссии по согласованию местоположения границ земельных участков при выполнении комплексных кадастровых работ в отношении объектов недвижимости, расположенных на территории городского округа муниципального образования «город Екатеринбург».

Срок представления обоснованных возражений относительно местоположения границ земельных участков, указанного в проектах карт- планов территории, установлен с 11.09.2026 по 10.11.2026 (публикация на официальном сайте Администрации города Екатеринбурга по ссылке: https://екатеринбург.рф/официально/иная%20официальная%20информация/51265.)

В случае отсутствия таких возражений местоположение границ земельных участков считается согласованным.

С материалами (информационное письмо, проект карты-плана территории, примерные формы согласия и возражения, памятка по оформлению возражений, обзорная схема) возможно ознакомиться по ссылке: https://disk.yandex.ru/d/tRkG7NIJuKMkgA.

Получение информации в отношении согласительной комиссии, а также приглашение на заседание оформляется в МБУ «Геотрест» по телефонам: 8 (343) 385-05-98, 8 (343) 385-09-75 (звонки принимаются с 09:30 до 12:00 с понедельника по четверг). Для участия в согласовании местоположения границ земельных участков при себе необходимо иметь документ, удостоверяющий личность, а также документы, подтверждающие права на соответствующий земельный участок.

Информацию в отношении местоположения границ объектов недвижимости возможно получить в ООО «Компас Тевяшова» по телефону 8 (473) 202-38-80 (добавочные 107 либо 111).