Учредители: Губернатор Свердловской области, Законодательное Собрание Свердловской области. Издается с 8 марта 1990 года. Выходит не менее 5 раз в неделю (индексы 09856; 09857; П2846; П3110; ПБ417)

облгазета.рф

Областная Газета

вторник, 24 ноября / 2026

№ 261 (10661)

ЖКХ

Тепло.
Комфорт.
Уют

стр. IV–V →

Уральский алюминий крепнет

На свердловских предприятиях «Русала» готовятся к модернизации производств



АЛЕКСЕЙ КУНИЛОВ

Губернатор Свердловской области Денис ПАСЛЕР и министр промышленности и торговли России Антон АЛИХАНОВ оценили проекты по модернизации заводов «Русала», расположенных в регионе. Богословский алюминиевый завод (БАЗ) продолжает стабильно работать, а Североуральский бокситовый рудник (СУБР) готовится к разработке нового горизонта месторождения. Эксперты отмечают, что глава региона последователен в своих решениях: в сентябре он заявил, что не допустит закрытия этих предприятий, и теперь задействует максимум возможностей, чтобы добиться их сохранения.

Богословский алюминиевый завод производит глинозем, гидрат содосульфатной смеси, содосульфатную смесь. Мощность предприятия – около 1 млн тонн глинозема в год, на предприятии работают почти 2 700 человек.

«Северо-Уральский бокситовый рудник, Богословский алюминиевый завод и Уральский алюминиевый завод обеспечивают 80% всех глиноземов и, соответственно, сырья для производства в стране алюминия для всех отраслей, как гражданских, так и критически важных. Они имеют стратегическое значение для Свердловской области и России. Их работа играет значимую роль в достижении технологической независимости России. Необходимо сделать всё для стабильного функционирования производства, его модернизации и поддержки сотрудников», – сказал Денис Паслер.

На Североуральском бокситовом руднике Антон Алиханов и Денис Паслер ознакомились с планами по модернизации действующих шахт по добыче бокситовой руды. Особое внимание было уделено сложным горно-геологическим условиям добычи, связанным с большой глубиной шахт, высоким уровнем обводненности и необходимостью обеспечения промышленной безопасности.

Продолжение на стр. II →

15 свердловских ветеранов СВО | **представят регион на Всероссийском «Кубке защитников Отечества»**

Он пройдет в Калуге с 24 по 28 ноября. Честь Среднего Урала будут защищать ветераны из Екатеринбурга, Невьянска, Верхней Пышмы, Сысерти, Ревды и Режа. Всего в соревнованиях ожидается участие более 300 героев из 67 регионов страны. В программу Кубка войдут соревнования по пулевой стрельбе, стрельбе из лука, настольному теннису, пауэрлифтингу, волейболу сидя, спортивному метанию ножа, а также дисциплинам спорта слепых. Развитие адаптивного спорта, создание условий для занятий физической культурой и спортивной реабилитации ветеранов соответствуют задачам государственной программы «Спорт России».

Почти 180 заявок | **подано на участие в IX Областном фестивале «Волонтерство в социокультурной сфере»**

Он пройдет 26 и 27 ноября в Инновационном культурном центре Первоуральска. Очная программа фестиваля объединит сотрудников учреждений культуры, представителей добровольческих организаций и экспертов из разных регионов России. На площадке ИКЦ будут работать пять практических секций, посвященных развитию волонтерского движения. Отдельное направление программы – медиасопровождение культурных инициатив. Эксперты обсудят продвижение сельской культуры в социальных сетях, актуальные медиатренды и вопросы авторского права. Также для гостей фестиваля организуют творческие мастер-классы.

>3 тысяч | **школьников и студентов Свердловской области стали участниками просветительского проекта «Ломоносовский обоз. Сила в смысле»**

За три дня проекта лекции прошли в 44 учебных заведениях Екатеринбурга, Верхней Пышмы и Берёзовского. Лекторы «Ломоносовского обоза» затронули широкий спектр тем, направленных на развитие критического мышления, сохранение духовно-нравственных ценностей, расширение кругозора, формирование у молодого поколения осмысленного подхода к жизни, профилактику экстремизма и терроризма. Команда проекта состоит из 55 человек – представителей 22 российских регионов и 2 участников из Белоруссии.

Уральский алюминий крепнет

← Начало на стр. I



СВЕРФ

«СУБР является градообразующим предприятием Североуральска. С учетом подрядных организаций его деятельность обеспечивает занятость более 4 тысяч человек. В 2025 году здесь добыли 1,675 млн тонн бокситов. Это второй по величине объем добычи в нашей стране. Поэтому для нас важно сохранить производственный потенциал предприятия, обеспечить его дальнейшую модернизацию и стабильную работу, а также безопасность сотрудников», – отметил Антон Алиханов.

Напомним, в августе появилась информация, что «Русал» рассматривает возможность временной консервации нескольких заводов, в том числе СУБРа, БАЗа и Уральского алюминиевого завода, поскольку они нуждаются в модернизации. Однако в сентябре Денис Паслер заявил, что не допустит закрытия предприятий «Русала» в регионе. Он отметил, что в случае прекращения работы заводов России пришлось бы зависеть от внешних поставок алюминиевого сырья.

Сейчас бокситовая руда, добытая на СУБРе, имеет высокую себестоимость из-за больших издержек на добычу и сложной логистики, объясняет директор Института экономики УрО РАН, доктор экономических наук ***Юлия Лаврикова***.

«Затраты на добычу руды на СУБРе высокие, поскольку данные месторождения сейчас разрабатываются на глубоких горизонтах, имеют сильное естественное обводнение подземными водами. Кроме того, шахтные системы СУБРа требуют модернизации, большая часть оборудования по добыче и транспортировке руды на поверхность изношена. В такой ситуации логично, что встает вопрос экономической эффективности», – отметила в разговоре с «ОГ» экономист.

Но при этом она добавляет: несмотря на низкую рентабельность, компания продолжает нести социальную ответственность за территории своей операционной деятельности.

«У «Русала» прибыль в этом году упала на 65%, и их это не может не беспокоить. Соответственно, они начинают сокращать издержки. Но нужно понимать, что в этой ситуации интересы бизнеса и интересы общества, мягко говоря, расходятся», – обращает внимание доктор экономических наук, профессор УрГЭУ ***Максим Марамыгин***.

Конечное решение о консервации принимает собственник, но губернатор Денис Паслер задействует имеющиеся у него возможности на федеральном уровне, чтобы окончательно решить вопрос о продолжении работы предприятий, заключает эксперт.

Напомним, как ранее сообщал Денис Паслер, за семь месяцев 2026 года все предприятия



ПРЕСС-СЛУЖБА РУСАЛА

«Русала» в Свердловской области нарастили выручку. Кроме того, на Североуральском бокситовом руднике готовят к разработке новый горизонт на 18 млн тонн боксита, что даст предприятию дополнительный объем работы на 6–8 лет.

Максим НАЧИНОВ

Назначения в правительстве региона

Алексей Кузнецов занял должность заместителя губернатора – министра природных ресурсов и экологии

Губернатор Свердловской области Денис ПАСЛЕР произвел кадровые перестановки в правительстве региона. Алексей Кузнецов, занимавший должность заместителя губернатора – министра по управлению государственным имуществом, назначен заместителем губернатора – министром природных ресурсов и экологии. На прежнем посту его сменила Ирина СНЕТКОВА, которая будет исполнять обязанности заместителя губернатора – министра по управлению государственным имуществом до своего назначения на должность в установленном законодательством порядке.

Алексей Кузнецов родился в 1977 году в Тобольске. В 2002 году окончил Уральскую государственную юридическую академию по специальности «Юриспруденция». Трудовую деятельность начал в 1994 году с должности столяра-сборщика Тобольского деревообрабатывающего завода. С 2001 по 2007 год работал в органах прокуратуры Тюменской области, с 2007 по 2011 год – в администрации города Тюмени, затем – в аппарате полномочного представителя Президента России в Уральском федеральном округе. В июле 2012 года Алексей Кузнецов стал заместителем министра природных ресурсов и экологии Свердловской области, а в ноябре 2013 года был назначен министром. С 2022 года Алексей Кузнецов занимал пост заместителя губернатора – министра по управлению государственным имуществом региона.

Ирина Снеткова родилась в Свердловске, окончила Уральский политехнический институт имени С.М. Кирова по квалификации «инженер-экономист» и Российскую академию государственной службы при Президенте РФ по специальности «Государственное и муниципальное управление». Карьеру в сфере управления госимуществом начала в 1993 году в Свердловском областном комитете по управлению государственным имуществом. С 1999 по 2004 год возглавляла отдел недвижимости территориального органа Минимущества России по Свердловской области. Затем работала на руководящих должностях в коммерческих компаниях.

С 23 сентября 2025 года – первый заместитель министра по управлению государственным имуществом Свердловской области. В ведомстве курировала вопросы землепользования и наружной рекламы.

В соответствии с Уставом Свердловской области руководитель министерства по управлению государственным имуществом назначается на должность губернатором с согласия депутатов Законодательного Собрания.

Алексей СОБОЛЕВ

ПОЗДРАВЛЕНИЯ

ДНИ РОЖДЕНИЯ

24 ноября

Олег ГУЩИН
Директор Уральского института управления – филиала РАНХиГС

25 ноября

Александр БАРАКОВСКИХ
Председатель думы Нижнесергинского МР

27 ноября

Михаил ПЕТУХОВ
Глава Михайловского МО Нижнесергинского МР

28 ноября

Галина СЕЛЬКОВА
Председатель думы МО Первоуральск

Андрей ЧЕКАСИН
Глава Нижнесергинского ГП Нижнесергинского МР

ПРАЗДНИКИ И ДАТЫ НЕДЕЛИ

29 ноября

День матери в России

ИСТОРИЧЕСКИЕ ДАТЫ СВЕРДЛОВСКОЙ ОБЛАСТИ

28 ноября

85 лет назад в Свердловске на базе эвакуированного из Москвы предприятия Наркомата вооружения СССР начал работу Государственный союзный завод №217 (с 1964 г. – Уральский оптико-механический завод)

Университеты и «тайные комнаты»

Для борьбы со списыванием в 2027 году в свердловских вузах могут появиться аудитории, защищенные от проникновения сотовой связи

Андрей МЕШАВКИН

В России должна быть ограничена продажа микронаушников, а в вузах для проведения экзаменов и зачетов необходимо создавать своего рода «тайные комнаты», куда не проникает сотовая связь. С такой инициативой выступил глава Рособрнадзора Анзур МУЗАЕВ. Ее цель – повысить эффективность борьбы со списыванием: технические средства все чаще пытаются использовать на экзаменах и зачетах не желающие добросовестно грызть гранит науки студенты. Свердловские вузы идею ведомства поддерживают, но предлагают не ограничиваться только запретительными мерами. А, например, создавать такую образовательную среду, где списывать будет невыгодно.



ПОЛИНА ЗИНОВЬЕВА

В Уральском государственном экономическом университете инициативы Рособрнадзора поддерживают и уже в 2027 году планируют оснастить некоторые профильные аудитории системами подавления сотовой связи. Это создаст необходимый «закрытый контур» там, где использование мобильных устройств на экзамене недопустимо, рассказал «ОГ» проректор по учебно-методической работе и качеству образования УрГЭУ ***Дмитрий Карх***. При этом он подчеркнул, что для университета проблема массового использования студентами микронаушников или нейросетей не носит острого характера.

«Внутренний регламент проведения промежуточной аттестации в нашем университете предельно строг и доведен до сведения каждого обучающегося. Факт использования запрещенных технических средств (смартфонов, микронаушников и иных устройств) влечет за собой автоматическое получение неудовлетворительной оценки и внесение специальной отметки в экзаменационную ведомость с указанием причины. И никаких исключений не предусмотрено», – пояснил Дмитрий Карх.

В Уральском федеральном университете отметили, что использование любых скрытых технических средств для получения информации на экзамене – прямое нарушение устава вуза. Кроме того, в УрФУ настоятельно рекомендуют студентам отказаться от использования магнитных микронаушников из-за прямой угрозы здоровью.

«Использование «цифровых шпаргалок» – это довольно неприятный симптом отчуждения студента от учебного процесса. Поэтому УрФУ создает среду, в которой списывание становится невыгодным», – рассказали «ОГ» в пресс-службе университета.

Например, для борьбы с недобросовестными студентами в УрФУ применяют прокторинг – технологию удаленного контроля за ходом тестирования или экзаменов. Кроме того, сам образовательный процесс в вузе пытаются выстроить так, чтобы честная учеба стала более эффективным путем к диплому, чем покупка гаджета на маркетплейсе. Например, внедряя технологии проектного обучения, когда студент получает знания в ходе решения конкретной задачи.

«Наша модель проектного обучения предполагает увеличение доли практических и семинарских занятий, где оценка складывается из текущей работы, а не только из финального ответа по билету», – пояснили в пресс-службе.

В УрГЭУ также корректируют форматы оценивания, чтобы сделать их менее зависимыми от современных технических средств.

«Мы сознательно уходим от тестовых форматов в сторону индивидуального устного собеседования – и это работает надежнее любой глушилки. Эта практика доказала свою эффективность. В ходе беседы квалифицированный преподаватель по формулировкам, интонации и логике изложения мгновенно определяет: студент самостоятельно рассуждает и владеет материалом или просто механически транслирует текст, сгенерированный искусственным интеллектом», – рассказал Дмитрий Карх.

При этом собеседник «ОГ» отметил: есть дисциплины, где доступ к глобальной сети является неотъемлемой частью профессиональной компетенции. Например, юриспруденция, где студент обязан уметь ориентироваться в актуальных нормативных базах, потому что это часть его будущей профессии. В таких случаях ему не ограничивается доступ к информации, но усиливается контроль за самостоятельностью ее анализа.

Тайны пещер, якутские легенды и история Балабанова

В Екатеринбурге стартовал показ лучших фильмов фестиваля «Послание к человеку»

Елена ВОЛКОВА

В уральской столице началось «Эхо» 36-го фестиваля «Послание к человеку». Екатеринбург вошел в четверку городов, в которых проходят показы, лучшие работы смотра свердловчане увидят с 20 по 29 ноября в Доме кино и Ельцин Центре. Рассказываем о картинах, которые нельзя пропустить.

Фестиваль был основан в Санкт-Петербурге как смотр неигрового кино, однако вскоре в программу включились документальные, короткометражные игровые, анимационные и экспериментальные фильмы.

20 ноября в Ельцин Центре прошел показ картины «Просто побудьте со мной», режиссера ***Стаси Хомерики-Гранковской***. Главная героиня – пожилая женщина, ***Инга Александровна Балабанова***. Наблюдая за ее разговорами, зритель погружается в ее жизнь и прошлое, узнавая не еще один фрагмент биографии знаменитого режиссера, а историю матери. Для нее ***Алексей Октябринович*** – просто Алеша Балабанов, ушедший из жизни раньше срока. Символично, что фильм сняла Кинокомпания СТВ, одним из основателей которой был Алексей Балабанов.

«Ветер веет там, где хочет» грузинского режиссера ***Ивана Бойко*** отправляет зрителя по маршруту между вершинами Кавказа и безлюдных степей Вашловани, вслед за пастухами грузинского региона Тушетия. За последние сотни лет их жизнь мало изменилась, но во время традиционного перегона тысяч овец их уклад кочевой жизни встречается с быстро меняющимся миром цивилизации. Российская премьера прошла 22 ноября в 16:00 в Ельцин Центре.

Еще одна необычная работа – «Чуураа» – рассказывает про палеонтолога из числа коренных саха (якутов), который спускается в глубины тающей вечной мерзлоты. ***Айсен Климовский*** пересекает мифическое царство подземного мира в поисках древнего существа. Режиссер ***Евгения Арбугаева***, сохраняя баланс между мифологией и наукой, говорит об одной из самых острых проблем изменения климата – ускоряющееся таяние вечной мерзлоты высвобождает на свет существ, несущих вирусы и микроорганизмы из далекого прошлого. Картину показали 22 ноября в Ельцин Центре.

Продолжает тему исследования подземного пространства фильм «Пещера грез» ***Марины Левашевой***. Главный герой Петр – палеонтолог. У него есть семья и стабильная работа, в жизни по большому счету все сложилось хорошо. Но в труднодоступной пещере Башкирии, среди подземных рек, он ищет убежище от повседневности, ставшее для него порталом в прошлое. В Екатеринбурге показ картины пройдет 28 ноября в Доме кино (начало в 18:00).

На фестивале будет представлен и полный метр. «Полуживой полумертвый не может выйти. Одиссея 1992» ***Ильи Хотиненко*** и ***Святослава Сагунова*** рассказывает о двух режиссерах, запустивших кастинг фильма о 90-х. Постепенно исчезает различие между документом и вымыслом, а оба режиссера оказываются внутри собственного так и не созданного фильма. Смотрим 29 ноября в 18:00 в Доме кино.

Региональная программа кинопоказов проходит при поддержке Президентского фонда культурных инициатив.

Пятилетка тепла и комфорта

За время действия президентской программы догазификации десятки тысяч свердловчан получили возможность перевести свои дома на голубое топливо

Алексей СОБОЛЕВ

В Свердловской области продолжается реализация президентской программы догазификации. За время ее действия природный газ подвели к границам более 76,7 тыс. земельных участков. Возможность подключения получили свыше 94 тыс. домовладений, а в почти 53 тыс. домов газ уже используется. Промежуточные итоги пятилетней работы рассмотрели на заседании регионального штаба по газификации с участием представителей газораспределительных организаций и глав муниципалитетов.

> *Догазификация позволяет жителям газифицированных населенных пунктов подключать дома к природному газу без затрат на строительство газопровода до границ участка. Мы последовательно расширяем возможности для подключения: строим новые сети, развиваем газотранспортную инфраструктуру и предусматриваем меры поддержки для тех, кому необходима помощь при проведении газа непосредственно в дом.*
>
> **Денис ПАСЛЕР,**
> **губернатор Свердловской области**

С октября 2021 года в регионе построили более 24,8 тыс. газопроводов общей протяженностью свыше 3,5 тыс. километров. Это создало техническую возможность для подключения более 94 тыс. домовладений.

Сейчас в работе находятся еще около 2,8 тыс. газопроводов общей протяженностью почти 1,6 тыс. километров. Их строительство позволит обеспечить техническую возможность подключения порядка 20 тыс. домов. Кроме того, ведется проектирование сетей протяженностью более 1,1 тыс. километров, которые в перспективе откроют такую возможность для еще13,5 тыс. домовладений. Благодаря программе условия отопления улучшили свыше 200 тыс. свердловчан.

В Свердловской области также действует широкий перечень мер социальной поддержки жителей, которые проводят газ в свои дома. В 2026 году на эти цели из регионального бюджета направлено более 1 млрд рублей. Средства можно использовать для приобретения газового оборудования, включая котлы, водонагреватели и плиты, систем отопления, а также для оплаты проектных и строительно-монтажных работ в границах земельного участка.

За время действия программы мерами поддержки воспользовались более 26,6 тыс. жителей региона. Из них 20,3 тыс. получили компенсацию затрат, 5,5 тыс. были освобождены от расходов, еще более 650 семей направили на газификацию региональный материнский капитал.

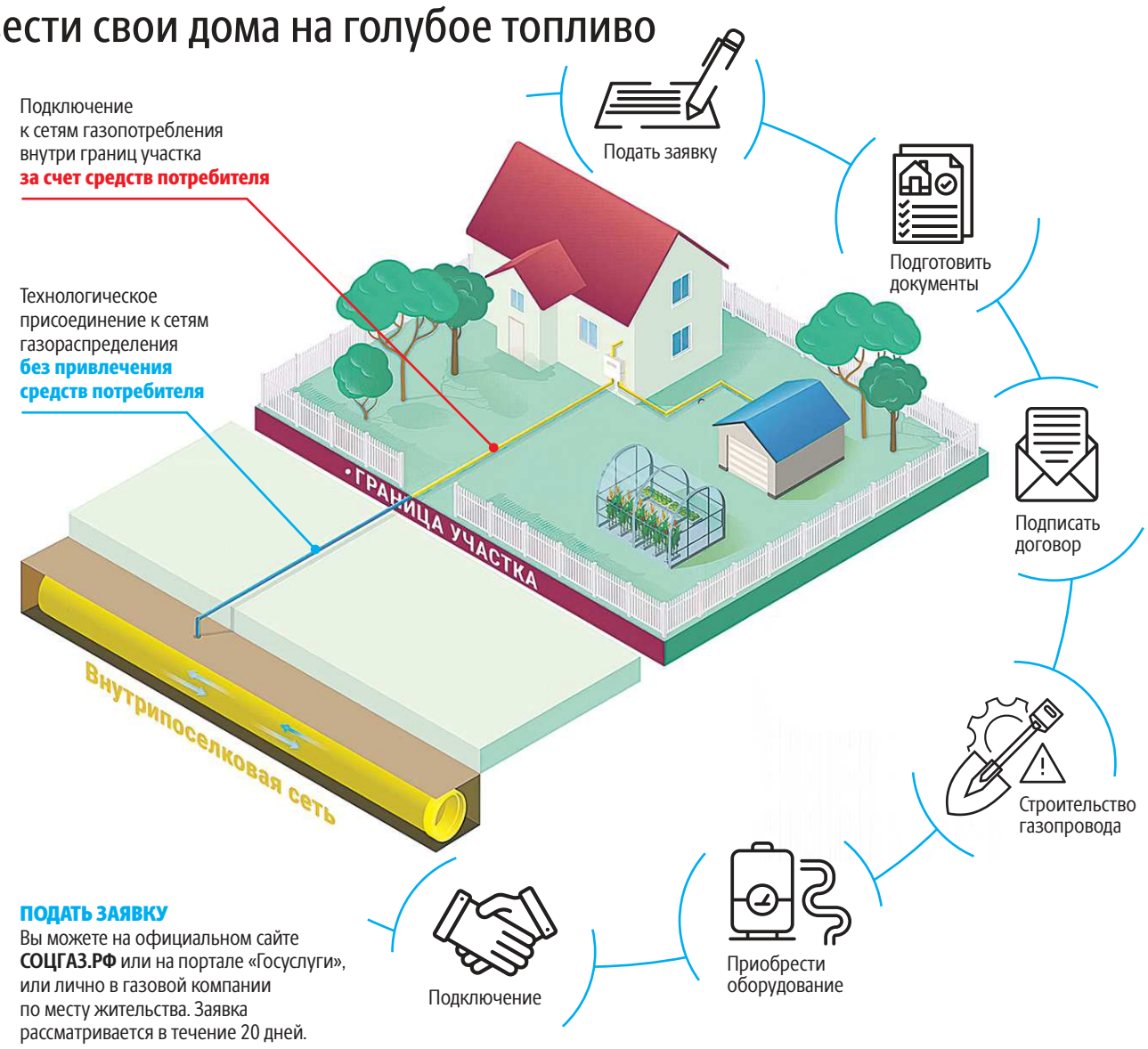

ПОДАТЬ ЗАЯВКУ
Вы можете на официальном сайте **СОЦГАЗ.РФ** или на портале «Госуслуги», или лично в газовой компании по месту жительства. Заявка рассматривается в течение 20 дней.

ПОДГОТОВИТЬ ДОКУМЕНТЫ
Вам понадобятся: паспорт, ИНН, СНИЛС, ситуационный план земельного участка, документы на домовладение и участок.

ПОДПИСАТЬ ДОГОВОР
Газовики направят договор вам по почте или Интернету. Его нужно подписать и один экземпляр вернуть обратно.

СТРОИТЕЛЬСТВО ГАЗОПРОВОДА
Дождитесь окончания строительства газопровода до границ вашего земельного участка, срок строительства зависит от расстояния домовладения до магистральной трубы. О строительстве вас оповестят заранее.

ПРИОБРЕСТИ ОБОРУДОВАНИЕ
Необходимо самостоятельно приобрести внутридомовое газовое оборудование.

ПОДКЛЮЧЕНИЕ
Заключить договор со специализированной организацией, которая выполнит строительство газовой сети в границах вашего земельного участка и смонтирует внутридомовое газовое оборудование.

Вам остается лишь оплатить указанные работы.

СПРАВОЧНАЯ ИНФОРМАЦИЯ

По вопросам догазификации можно обратиться в контакт-центр газораспределительных организаций:

АО «ГАЗЭКС»
8 (912)-04-00-004

АО «Екатеринбурггаз»
8 (912)-04-00-004

ООО «АльфаСтрой»
+7 (34342)-99-600,
+7 (34342)-99-601

АО «Газпром газораспределение Екатеринбург»
8 (800)-200-51-04

ГУП СО «Газовые сети»
8 (800)-200-51-04

АО «Регионгаз-инвест»
8-(800)-200-46-04

Больше информации о социальной газификации на сайте министерства энергетики и ЖКХ Свердловской области **energy.midural.ru/dogaz**

КАПРЕМОНТ в Свердловской области

КРАСНОУРАЛЬСК

стоимость работ

₽ 10,8 млн руб.

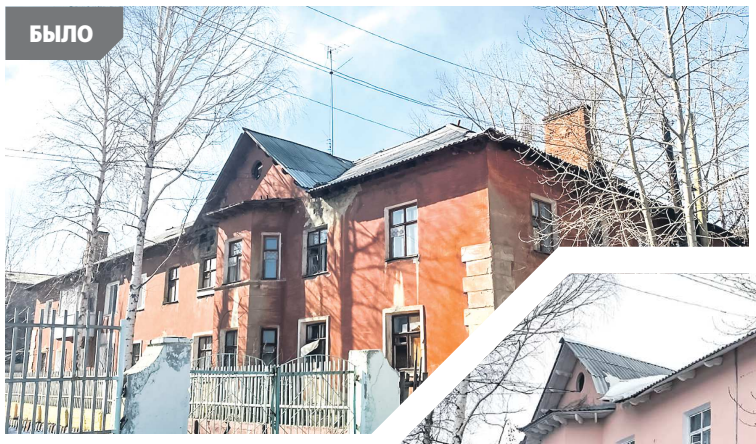



**Ул. Маяковского, 14.
Капремонт в 2022 году.
Выполнен капитальный ремонт крыши, фасада, подвала, внутридомовых инженерных систем электроснабжения, отопления и теплоснабжения, холодного и горячего водоснабжения, а также канализации и водоотведения.**

ПЕРВОУРАЛЬСК

стоимость работ

₽ 12,9 млн руб.





**Ул. Ватутина, 60
Капитальный ремонт
в 2024-2026 гг.
Выполнен капитальный ремонт крыши, фасада, внутридомовых инженерных систем,
а также подвальных помещений.**

НИЖНИЙ ТАГИЛ

стоимость работ

₽ 18,6 млн руб.





**Ул. Карла Маркса, 95.
Капремонт в 2024 году.
Выполнен капитальный ремонт крыши, фасада и подвала,
а также внутридомовой инженерной системы теплоснабжения и отопления.**

Фотографии предоставлены пресс-службой Фонда капитального ремонта Свердловской области

ОБРАТНАЯ СВЯЗЬ

Главное о капитальном ремонте

На актуальные вопросы читателей «Областной газеты» ответили сотрудники регионального фонда капремонта.

? Я переехал в другой город. Вернут ли мне ранее уплаченные взносы на капитальный ремонт?

Нет, в жилищном законодательстве не предусмотрен возврат ранее уплаченных собственником взносов на капитальный ремонт при переезде в другой город или в другую квартиру. Взносы начисляются на помещение, а не на собственника.

? В нашем доме начался ремонт крыши. Хочу подробнее узнать, какие материалы будут применять и что конкретно менять. Где можно ознакомиться с проектно-сметной документацией на капитальный ремонт?

Вы можете запросить проектно-сметную документацию по письменному заявлению в адрес Фонда капремонта. Так как проектно-сметная документация предоставляется собственнику помещения, не забудьте приложить к заявлению:

- ✓ скан/фото первой страницы паспорта;
- ✓ скан/фото документа, подтверждающего право собственности на помещение.

Заявление можно передать нарочно в любое территориальное отделение Фонда капремонта либо направить по электронной почте **fond@fkr66.ru**. Также можно оформить заявку через платформу обратной связи на Госуслугах.

? В квартире изменилось количество прописанных человек. Как сообщить об этом в Фонд капитального ремонта, чтобы сумма платежа за капитальный ремонт была актуальной?

Взнос за капремонт рассчитывается исходя из занимаемой общей площади помещения в многоквартирном доме, принадлежащего собственнику такого помещения и умножается на минимальный размер взноса на капитальный ремонт, который устанавливается нормативным правовым актом субъекта Российской Федерации (ч. 8.1 ст. 156 ЖК РФ).

На 2026 год минимальный взнос на капитальный ремонт был утвержден в размере 18 рублей 81 копейка за квадратный метр общей площади квартиры.

Обращаем внимание: минимальный размер взноса на капитальный ремонт с 1 кв. м в 2027 году будет составлять 20 руб. 29 коп. Повышение минимального взноса позволит сохранить темпы капитального ремонта и обеспечить его качество.

? Кто зимой должен убирать снег с придомовой территории? Разве эти работы не относятся к капитальному ремонту?

Нет, к капитальному ремонту эти работы не относятся. Ответственность за уборку снега с придомовой территории несет управляющая компания, данная обязанность закреплена постановлением Правительства Российской Федерации от 03.04.2013 №290, Порядком, утвержденным постановлением Госстроя Российской Федерации от 27.09.2003 №170.

**В ЗИМНЕЕ ВРЕМЯ
В ОБЯЗАННОСТИ УПРАВЛЯЮЩЕЙ ОРГАНИЗАЦИИ ВХОДИТ:**

1. Очищение дорожек, тротуаров, подъездных путей от наледи, снежного покрова (вручную или с применением спецтехники)
2. Рыхление снега в местах высадки зеленых насаждений, а также на газонах
3. Посыпание тротуарных/пешеходных дорожек, входных объектов (площадок возле подъездов, включая лестницы) смесью речного песка и соли
4. Работы по удалению снега и наледи с крыш, водосточных труб и канализационных люков
5. Очищение входа в подвальное помещение от снега.

В случае неисполнения УК обязанностей по содержанию придомовой территории в зимний период жителям МКД необходимо обратиться в управляющую организацию. А в случае бездействия УК – в департамент государственного жилищного и строительного надзора Свердловской области.

Первым делом – самолеты?

Почему Свердловская музкомедия презентовала мюзикл «Уэлькаль» в музее «Крылья Победы»

Ирина КЛЕПИКОВА

Вроде бы какая связь между театром и техническим музеем? Но стоит въехать в тему – понимаешь: по-другому и не могло быть. Обретающий сегодня всё большую известность «Уэлькаль» основан на реальной истории, что в годы Великой Отечественной случилась с ленд-лизовским самолетом Douglas (и летчиком) на Чукотке. Конечно, театр прежде всего был сосредоточен на лирическом сюжете, но оказалось – «Douglas» есть в фондах музейного комплекса УГМК.



БОРИС ЯРКОВ

Он (Антон Шапенков), Она (Валентина Воронина) и... звуки подлинного варгана

Сами создатели спектакля признаются: до недавнего времени экзотическое название чукотского поселка мало о чем говорило. Все началось года два назад, когда Чукотский театр драмы попросил уральского драматурга ***Марию Бердинских*** написать пьесу по реально случившейся военной истории. Так всплыл известный практически только историкам Уэлькаль, который в годы войны был одним из ключевых пунктов перегоночной авиатрассы «Аляска – Сибирь», знаменитого Алсиба. По этому воздушному мосту самолеты перегоняли из США на советско-германский фронт.

По ледяной трассе «Аляска – Сибирь»

«Представить Великую Отечественную без этой трассы ленд-лиза невозможно, – рассказывает руководитель экскурсионного отдела Музейного комплекса ***Григорий Павлюков***, а за его спиной – тот самый Douglas, еще вчера – только музейный экспонат, а сегодня – раритет, обретающий вместе с военной еще и театральную историю. – Конечно, были разные варианты, как союзники доставят в СССР самолеты. Сначала предлагался путь через Мурманск, Архангельск. В пути – дней десять, через море. Короткий, но рискованный путь. Был южный вариант – через Иран, Персидский залив, Азербайджан. Безопасно, но долго – три месяца в пути. Третьим вариантом и стал наш Север. Там еще не было постоянно действующих трасс, а нужны были десятки аэродромов – в Якутии, на Колыме, Чукотке. Причем строить надо было не только взлетно-посадочные полосы, а всю инфраструктуру. В экстремальных условиях – вечная мерзлота, морозы, ледяные ветра – в кратчайшие сроки с октября 1941-го к июню 1942-го были построены десятки аэродромов, в том числе – Уэлькаль. На строительстве и обслуживании трассы бок о бок работали русские специалисты, летчики, а также коренные жители – чукчи и эскимосы. По этому пути в годы войны было доставлено 8 тыс. самолетов. Из летчиков же для Алсиба выбирались суперпрофессионалы. Отбор проходил только каждый пятый (три ошибки на экзамене – выбываешь из конкурса). Иначе было нельзя. Представляете, если случится авария, когда зимой на Оймяконе – минус 70, а в Уэлькале – минус 60...»

Но именно такой форс-мажор и случился в войну возле Уэлькаля. В тундре, в снежном безмолвии упавшего русского летчика нашла чукотская девушка, позвала пастухов. Летчик был спасен. Факт, даже столь незаурядный, мог кануть во фронтовую Лету, если бы не остался короткой записью в одном из военных дневников.

«Только этот факт, по сути, и был у меня в руках, когда Чукотский театр обратился с просьбой написать либретто, – говорит драматург Мария Бердинских. – А из чего писать? Раз история реальная, хотелось и сделать ее ближе к реальности. Попросила архивные материалы (в открытом доступе их немного) у местных музеев, в том числе и те дневниковые записи. Оттуда брала подробности. Потом вспомнила: в детстве читала сказки народов Севера. Помню, что было страшно, что героями сказок были не только люди, но и духи. Решила совместить реальную историю и волшебство, но сделать это очень бережно. Все факты проверялись. Если в пьесе упоминается розовая чайка, то это значит: такая там и живет. Сегодня, к сожалению, очень редки спектакли, из которых можно что-то узнать...»

Кроме северной экзотики именно реальный акцент истории, возможно, и стал манким в театральном мире. С тех пор как возникла идея «Уэлькаля», всего за два года пьеса поставлена в нескольких театрах России. Очень по-разному. В спектакле Чукотского театра драмы участвует чукотско-эскимосский ансамбль «Эргырон» и звучит национальная музыка. Постановку Театра эстрады Якутии, которая идет на чукотском языке, с переводом, уральцы могли видеть нынешним летом на фестивале «Коляда-plays». В Новоуральске был пластический спектакль. А год назад екатеринбургский режиссер ***Иван Федчишин*** победил в режиссерской лаборатории «Сцена будущего» и был приглашен поставить спектакль в Свердловской музкомедии.

Дуэт под крылом настоящего Douglas

Участники презентации премьеры увидели только один фрагмент будущего мюзикла – дуэт главных героев. Они вспоминают детство. Он – наставления бабушки, Она – ярангу, в которой мама разделывает нерку. Потом возвращаются в будни войны. «Так страшно. Что же будет?» – поет Она. Он отвечает: «Мы победим. Нужно только больше самолетов». От небольшого текста и музыки, которой в непривычных условиях, под фюзеляжем подлинного Douglas, дирижирует ***Антон Ледовский***, пахнуло экзотикой, историей. А как повезло молодым актерам, которым представился шанс исполнить дуэт именно здесь – вплотную к Истории.

В музее «Крылья Победы» – два самолета Douglas. Тот, что на улице, в 2015-м повторил подвиг времен Великой Отечественной, пролетел по знаменитому Алсибу, трассе «Аляска – Сибирь» и, как свидетельствуют историки, подтвердил свои главные качества – простота и надежность. А Douglas в павильоне, который и стал «декорацией» фрагмента «Уэлькаля», уже имеет сценическую историю – снимался в фильмах «Плохие парни», «Одинокие сердца». Теперь вот в его послужном списке и театр, мюзикл «Уэлькаль».

В новом мюзикле Свердловской музкомедии есть еще одно счастливое совпадение. Актриса ***Валентина Воронина***, выбранная на главную роль, до восьми лет... жила на Чукотке. Об этом стало известно, когда вовсю шла работа над мюзиклом. А уж когда узнали, то, конечно, прямо на репетициях расспрашивали: каков он – тот северный мир?

«Мы жили в поселке Провидения, что на берегу Берингова моря и где расположен военный городок, – вспоминает Валентина Воронина. – Мои мама и папа, моряк, там и познакомились. На Чукотке я видела то единение людей с природой, которого больше не было нигде. В Новосибирске, куда переехала позже, впервые увидела деревья, машины. У нас же зимой завеса снега такая, что на вытянутой руке уже ничего не видно. А холод какой! Зато люди так тепло относятся друг к другу. Представляете, никто никогда не закрывал двери на ключ...»

«Уэлькаль» – история лирическая. О чувстве, вспыхнувшем в суровых условиях. Но, похоже, стараниями театра «Уэлькаль» может оказаться больше, чем только «территорией любви». Для участников презентации это точно случилось. И для тех посетителей, кто волею судеб оказался в этот момент среди «крыльев Победы». Самолеты известного музейного комплекса (а Douglas здесь в большом окружении собратьев) словно «катапультировали» нас в далекие края и времена. В историю Отечества, где звук варгана легко соединяет настоящее и прошлое.

Для атмосферы, к премьере театр вместе с фотографом ***Вадимом Шамсияровым*** создали фотопроект «Уэлькаль. Точка прибытия». Он тоже – «машина времени». Без ИИ и фотошопа, только за счет игры света он передает и полярную ночь, и северное сияние. А главное – магию людей, живущих в прежде неведомом нам чукотском поселке. Впрочем, что я рассказываю?! В дни премьеры фотопроект переедет в фойе театра. Возле него и... встретимся, чтобы затем отправиться в «Уэлькаль».

В Екатеринбурге появится мемориальная доска Евгению Горенбургу

В уральской столице увековечат память Евгения ГОРЕНБУРГА, советского и российского музыканта, предпринимателя, который большинству известен как организатор, идейный вдохновитель и генеральный продюсер фестиваля Ural Music Night. Мемориальную доску в его честь запланировано торжественно открыть 13 января – в день рождения Евгения Горенбурга.

Мемориальную доску разместят на фасаде екатеринбургской гимназии №2. Памятный знак появится рядом с табличкой, посвященной режиссеру ***Алексею Балабанову,*** также знаковой личности в отечественной культуре. Именно в этой гимназии учился и продюсер Евгений Горенбург.

Евгений Горенбург – заметная фигура уральской культуры: участник Свердловского рок-клуба, лидер группы «ТОП», продюсер и организатор знаковых фестивалей. Среди его главных проектов – «Старый Новый Рок» (который в этом году вернулся к зрителям после пятилетнего перерыва), «Уральская ночь музыки», ежегодно собирающая сотни тысяч зрителей, и книжный фестиваль «Красная строка», ставший одним из важнейших литературных событий региона.



БОРИС ЯРКОВ

Помимо музыкальной и фестивальной деятельности Евгений Горенбург внес большой вклад и в спорт: с 1991 года он руководил хоккейным клубом «Динамо-Строитель».

За заслуги перед городом в год 300-летия Екатеринбурга Евгений Горенбург был награжден почетным знаком «За заслуги перед Екатеринбургом». В начале 2026 года он инициировал сбор средств на фильм «Выход» о легендах Свердловского рок-клуба – этот проект стал одной из последних его инициатив.

Евгений Горенбург ушел из жизни 22 апреля 2026 года.

Алексей СОБОЛЕВ

Самый масштабный в истории

Чемпионат России по паделу переехал из столицы в столицу Урала и стал для свердловчан победным

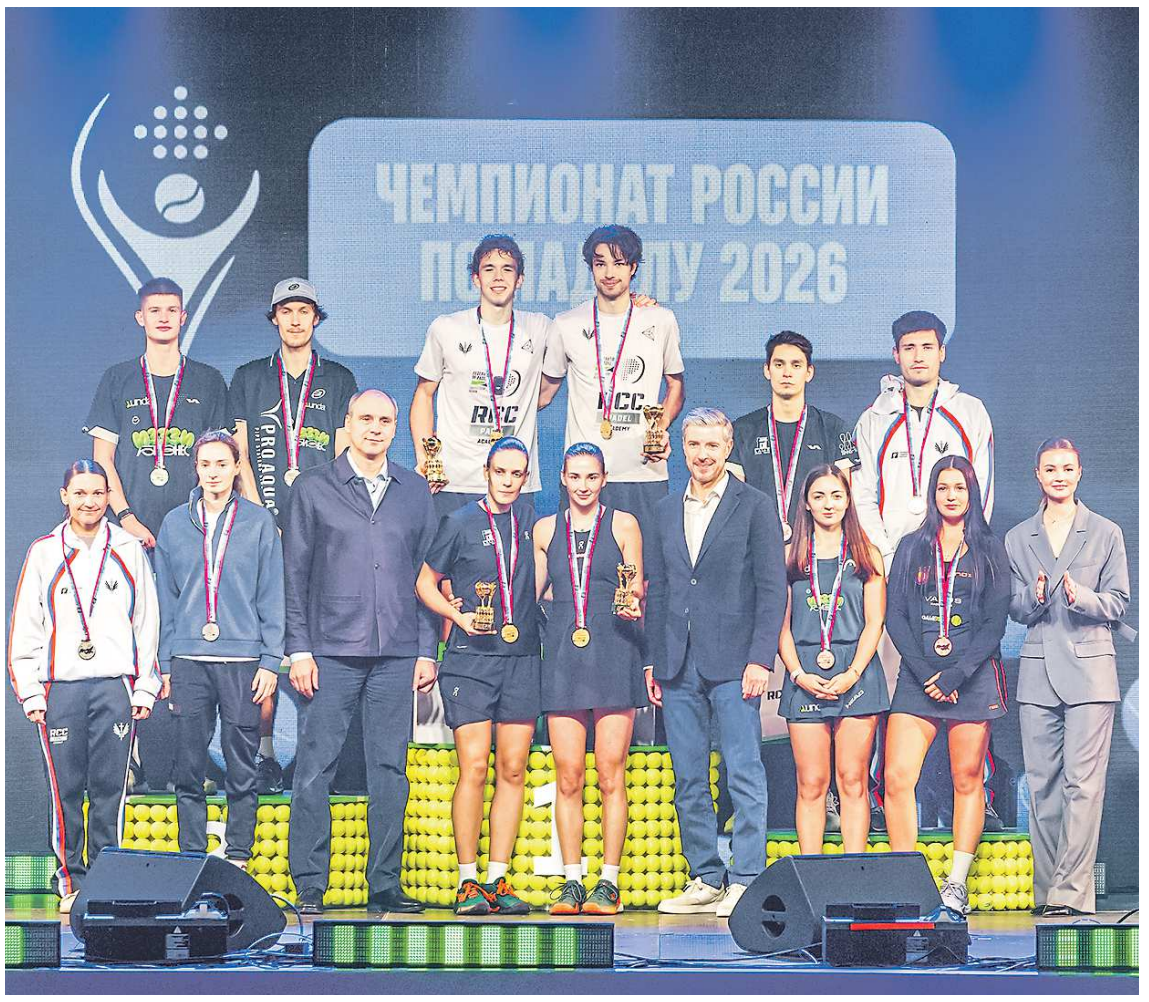

ПРЕСС-СЛУЖБА RCC PADEL

Данил БОЯРСКИЙ

С 16 по 22 ноября в Екатеринбурге прошел чемпионат России по паделу. Впервые в истории этого вида спорта сильнейших в стране определяли за пределами Москвы. Соревнования на Среднем Урале стали рекордными по числу участников – за победу в них боролись 240 спортсменов из 29 регионов России. Родные стены помогли свердловчанам. Хозяева турнира завоевали золото в мужском и серебро в женском разрядах.

Завершившийся чемпионат стал самым масштабным за всю историю развития падела в России. Помимо рекордного количества участников, общий призовой фонд соревнований увеличился почти в три раза и составил свыше пяти миллионов рублей. Екатеринбург для проведения такого турнира был выбран неслучайно. В последние годы этот вид спорта обрел огромную популярность на Среднем Урале, а сам регион закрепил за собой статус одного из ключевых центров развития падела и обзавелся крупнейшей специализированной ареной в стране.

«За 2025–2026 годы Средний Урал совершил рывок в развитии падела. Огромную поддержку этому виду спорта оказывает РМК. В Свердловской области – первой в стране – построена специализированная арена с трибунами на 4,5 тыс. зрителей. Ежемесячно в области проводятся рейтинговые турниры при поддержке Федерации падела Свердловской области и Федерации падела России. Сегодня в регионе работают 40 крытых и 9 открытых кортов. В планах – открытие детской академии падела. Поэтому мы на 100% были готовы принять чемпионат России по паделу», – отметил губернатор Свердловской области ***Денис Паслер***.

Свердловскую область на домашнем чемпионат России представили спортсмены екатеринбургской Академии падела РМК. Самым известным представителем Среднего Урала на турнире стал победитель прошлогоднего чемпионата ***Дмитрий Мягков***. В 2025 году он завоевал золотые медали в дуэте с москвичом ***Петром Мальцевым***.

В Екатеринбурге Мягков выступал уже в паре со своим земляком ***Максимом Колобовым***. Свердловчане, как одна из сеяных пар, стартовали со стадии 1/16 и дошли до финала. В решающей игре уральцы встретились с партнером Мягкова по прошлогоднему чемпионату Петром Мальцевым и ***Семёном Батиным*** из Москвы. Встреча завершилась со счетом 2:0 в пользу хозяев турнира (6:2, 6:4). Дмитрий Мягков стал первым в истории двукратным чемпионом России по паделу, а для Максима Колобова эта медаль стала дебютной на взрослом уровне.

«Это очень здорово – стать чемпионом России. Это самый главный турнир в году, каждый спортсмен хочет его выиграть. Эмоции невероятные, особенно приятно, что он прошел в Екатеринбурге на нашей родной арене. Спасибо всем зрителям за то, что поддерживали нас каждый день. Мы много и усердно тренировались, работали, старались сконцентрироваться на качестве своей игры, настраивались на каждый розыгрыш, и я рад, что у нас получилось!» – поделился эмоциями после победы Максим Колобов.

В женском разряде лучшие результаты среди свердловчанок показала ***Алена Васильева***. Как и годом ранее, она стала вице-чемпионкой страны. На домашнем турнире она выступила в паре с москвичкой ***Гретой Мокроусовой***. На пути к финалу их дуэт выиграл четыре матча, но в поединке за золото уступил сильнейшим на данный момент игрокам страны, действующим чемпионкам и обладательницам Кубка России – ***Владе Кутузовой*** и ***Вилене Петровой*** из Санкт-Петербурга.

«Урал» закрепился на второй строчке в таблице Первой лиги

Футбольный клуб «Урал» успешно вернулся в игру после двухнедельной паузы на матчи национальных сборных. Команда Сергея ЮРАНА обыграла на выезде «Уфу» (2:0) и продлила победную серию до четырех встреч – в нынешнем сезоне для нее это пока рекорд. А осечки прямых конкурентов – «Торпедо» и «Сочи» – позволили екатеринбуржцам укрепиться на второй позиции в таблице, сохраняя при этом матч в запасе.

Предыдущая пауза на игры сборных не пошла «шмелям» на пользу. Тогда после возобновления чемпионата «Урал» проиграл дома «Велесу» и «Нижнему Новгороду» с одинаковым счетом 1:2 и опустился на пятую строчку в турнирной таблице. С тех пор команда Сергея Юрана больше не проигрывала: сперва «Урал» на выезде дожал в дерби «Челябинск» и обыграл в принципиальном матче«Сочи», а после буднично разобрался дома с ульяновской «Волгой».

Продлили победную серию екатеринбуржцы и в матче с «Уфой». Команда из Башкортостана испытывает финансовые сложности: футболисты не получают премиальные уже больше года, в СМИ ходят разговоры о долгах клуба, а опытный голкипер уфимцев ***Александр Беленов*** в интервью перед матчем с «Уралом» заявил, что опасается банкротства и исчезновения клуба с футбольной карты страны. С такими вводными могло показаться, что даже в гостях игра для «шмелей» с таким соперником станет легкой прогулкой.

Тем не менее уфимцы оказали более мотивированному «Уралу» серьезное сопротивление. Матч получился типичной встречей Первой лиги: непростые погодные условия и тяжелое поле привели к большому количеству единоборств и свели опасные моменты к минимуму. У команд, пожалуй, было по одному моменту в каждом из таймов, и екатеринбуржцы к реализации своих подошли лучше. Под занавес первого тайма ***Фаниль Сунгатулин*** дальним ударом застал врасплох Александра Беленова, а после перерыва ***Илья Ишков*** реализовал выход один на один, элегантно перебросив мяч через вратаря хозяев. Уфимцы же свои моменты забить не смогли. ***Александр Селихов*** оформил третий «сухарь» подряд – 2:0 в пользу «Урала».

«Немногие увозили из Уфы очки. Хочу поблагодарить команду за самоотдачу, желание. Требования, которые ставит тренерский штаб, ребята выполняют четко. Поэтому в целом, думаю, заслуженно победили. Сейчас проанализируем матч и будем готовиться к домашним играм», – сказал после матча Сергей Юран.

Эта победа стала для «Урала» четвертой подряд – пока лучшая его серия в сезоне. «Шмели» не только сохранили вторую строчку в турнирной таблице, которая дает прямую путевку в Премьер-лигу по итогам сезона, но и упрочили свои позиции. Их главные конкуренты – «Торпедо» и «Сочи» – потеряли очки в этом туре. Москвичи разгромно проиграли на выезде безоговорочному лидеру Первой лиги – «Нижнему Новгороду» (0:3), который сохраняет 12-очковый отрыв от «Урала». А «Сочи» сыграл вничью с «Велесом» (2:2), продлив серию без побед до трех матчей. Преимущество команды Сергея Юрана над «Торпедо» составляет два очка, над «Сочи» – три, и при этом у нее еще есть матч в запасе.

До зимней паузы в чемпионате у «Урала» остается еще три встречи. 26 и 30 ноября «шмели» сыграют дома с тульским «Арсеналом» и ярославским «Шинником». А на заключительную игру 6 декабря команда Сергея Юрана отправится в Красноярск к «Енисею».

Данил ПАЛИВОДА



ПРЕСС-СЛУЖБА «УРАЛА»

Илья Ишков (справа) забил за «Урал» впервые с августа

«Шоферы» в шаге от Кубка Первых

Данил ПАЛИВОДА

Хоккейный клуб «Автомобилист» продолжает оставаться единственной командой, которая не проигрывает в Кубке Первых. Команда Алексея КУДАШОВА на выезде обыграла «Торпедо» (4:2), и это седьмая победа в семи встречах для екатеринбуржцев. Для завоевания нового трофея «шоферам» необходимо набрать всего одно очко в трех оставшихся играх турнира : уже сегодня «Автомобилист» может досрочно стать чемпионом, если не проиграет в основное время «Динамо».

В Кубке Первых принимают участие шесть старейших клубов страны: помимо «Автомобилиста» это ЦСКА, СКА, «Спартак», «Динамо» и «Торпедо». В зачет турнира идут первые очные встречи команд в регулярном сезоне КХЛ (по одной домашней и выездной), то есть каждая из команд должна провести по десять игр. Команда Алексея Кудашова сыграла уже семь встреч и во всех одержала победы.

Очередную из них «шоферы» добыли в Нижнем Новгороде, где обыграли «Торпедо». После неожиданного поражения от «Сибири» в Новосибирске (0:1) команда Алексея Кудашова сумела реабилитироваться перед своими болельщиками, которые в том числе поддерживали команду и на новенькой «VOLGA Арена». Хотя матч с «Торпедо» стартовал для екатеринбуржцев не лучшим образом. Хозяева активно начали встречу и открыли счет уже на четвертой минуте встречи. Правда, уже через шесть минут в лидеры выбился «Автомобилист», забросив две шайбы подряд, – и обе в быстрых контратаках. Сначала отличился ***Анатолий Голышев***, а затем ***Даниэль Спронг*** совершил шикарный сольный проход и вывел свою команду вперед.

После яркого начала наступило голевое затишье: следующей шайбы зрителям пришлось ждать долго. Лишь на последней минуте второго периода хозяева отличились «в раздевалку», и на заключительный отрезок команды снова вышли при равном счете.

Но все же победа в этот вечер досталась екатеринбуржцам. В середине третьего периода ***Роман Горбунов*** протащил шайбу к чужим воротам и выкатил передачу на ***Александра Шарова***, которому оставалось только поразить пустой угол ворот хозяев – 3:2. А на последней минуте встречи все тот же Шаров оформил дубль, наказав «Торпедо» за снятие вратаря. Как итог – 4:2 в пользу «Автомобилиста».

«Прекрасный стадион. Победа хорошая сегодня для нас, поэтому можно сказать, что день удался. Мы довольны игрой и тем, как сражались игроки. Ну и победой, соответственно», – отметил после матча Алексей Кудашов.

Седьмая победа подряд в Кубке Первых позволила «шоферам» выйти на первое место в таблице. В турнире команде Алексея Кудашова предстоит провести еще три матча: сегодня, 24 ноября, на выезде против «Динамо», 5 декабря дома против СКА и 22 декабря, в день юбилея отечественного хоккея, в Москве против ЦСКА. Для победы в Кубке «Автомобилисту» необходимо набрать всего одно очко в этих играх: то есть уже сегодня команда Алексея Кудашова может выиграть новый трофей, если не проиграет в основное время «Динамо».

УВЕДОМЛЕНИЕ
кредиторов, клиентов и контрагентов Росбанк филиал Урал Акционерного общества «ТБанк» о переводе в статус внутреннего структурного подразделения

АКЦИОНЕРНОЕ ОБЩЕСТВО «ТБАНК» (АО «ТБанк», ОГРН 1027739642281, ИНН 7710140679, КПП 771301001, место нахождения: Российская Федерация, г. Москва, адрес: Российская Федерация, 127287, г. Москва, вн. тер. г. муниципальный округ Савеловский, ул. Хуторская 2-я, д. 38а, стр. 26) уведомляет о переводе Росбанк филиал Урал Акционерного общества «ТБанк» (далее – Филиал), порядковый номер филиала 2673/10, место нахождения: 620026, Свердловская область, г. о. город Екатеринбург, г. Екатеринбург, ул. Куйбышева, стр. 44а, офис 1209, в статус внутреннего структурного подразделения – Дополнительный офис Урал АО «ТБанк», место нахождения: 620026, Свердловская область, г. о. город Екатеринбург, г. Екатеринбург, ул. Куйбышева, стр. 44а, офис 1209.

Датой перевода Филиала в статус внутреннего структурного подразделения является 5 декабря 2026 года.

Обращаем ваше внимание, что платежные реквизиты, номера банковских счетов, счетов вкладов (депозитов), открытых ранее в Филиале, не изменятся.

При этом обязательства и требования, вытекающие из договоров, ранее заключенных от имени Банка, не теряют своей силы, договоры не требуют перезаключения. АО «ТБанк» в полном объеме несет ответственность по обязательствам перед клиентами и кредиторами Филиала, переводимого в статус внутреннего структурного подразделения.

Перевод Филиала в статус внутреннего структурного подразделения не отразится на обслуживании клиентов АО «ТБанк» и взаимодействии с контрагентами. По всем вопросам можно обращаться в АО «ТБанк» по контактам, указанным на официальном сайте АО «ТБанк»: **https://www.tbank.ru/contacts/**.

Реклама

Областная Газета
По вопросам подписки и доставки звоните на горячую линию
8-800-30-20-455 звонок по России бесплатный.



Реклама

Общественно-политическое издание. Издатель: Государственное бюджетное учреждение Свердловской области «Редакция газеты “Областная газета”».

УЧРЕДИТЕЛИ: **Губернатор Свердловской области, Законодательное Собрание Свердловской области**. *(Адрес: 620031, г. Екатеринбург, пл. Октябрьская, 1)*

Газета зарегистрирована в Уральском региональном управлении регистрации и контроля за соблюдением законодательства РФ в области печати и массовой информации Комитета Российской Федерации по печати 30.01.1996 г. № Е–0966

Главный редактор А.А. ЛАКЕДЕМОНСКИЙ

Адрес редакции и издателя: ГБУ СО «РГ «Областная газета», 620000, Екатеринбург, ул. Московская, 11 (2-й этаж). ИНН 6658023946.

Адреса электронной почты: Общая почта: **og@oblgazeta.ru**

Телефоны: Приемная – 8 (343) 355-26-67

по вопросам рекламы: 8 (343) 227-51-10 электронная почта: **reklama@oblgazeta.ru**

MAX.ru /id6658023946_gos · VK.com /oblgazeta · OK.ru /oblgazeta · T.me /obgazeta · ОБЛГАЗЕТА.РФ

ПОДПИСКА
индексы:
- ежедневное издание на 12 мес. (09857) / 6 мес. (09856)
- ежедневное издание (с вкладкой «Документы») на 12 мес. (П2846) / 6 мес. (П3110)

для предприятий Екатеринбурга:
- podpiska.pochta.ru – подписное агентство Почты России

Адрес электронной почты: Отдел подписки: **podpiska@oblgazeta.ru**

По вопросам подписки и распространения: 8 800 30-20-455 звонок бесплатный по России

В соответствии со статьей 42 Закона Российской Федерации от 27.12.1991 № 2124-1 «О средствах массовой информации» редакция имеет право не отвечать на письма и не пересылать их в инстанции.

За содержание и достоверность рекламных материалов ответственность несет рекламодатель. Все товары и услуги, рекламируемые в номере, подлежат обязательной сертификации, цена действительна на момент публикации. Материалы с пометкой «реклама» или «на правах рекламы» выходят на коммерческой основе.

При перепечатке материалов ссылка на «ОГ» обязательна

Номер отпечатан в типографии ГБУ СО «Редакция газеты «Областная газета»: *623700, Свердловская область, г. Берёзовский, ул. Красных героев, стр. 10*
Заказ: № 2628.
Сдача номера в печать: по графику – 20.00, фактически – 19.30

ЦЕНА СВОБОДНАЯ

Тираж **9 000**

ISSN 2225-1529

ЗАКОНОДАТЕЛЬНОЕ СОБРАНИЕ СВЕРДЛОВСКОЙ ОБЛАСТИ

ПОСТАНОВЛЕНИЕ

17.11.2026 № 113-ПЗС

г. Екатеринбург

О Законе Свердловской области «О переводе земельного участка, расположенного на территории Невьянского муниципального округа Свердловской области, с кадастровым номером 66:15:0403001:656 из категории земель сельскохозяйственного назначения в земли другой категории» (проект № ПЗ-3313)

Законодательное Собрание Свердловской области ПОСТАНОВЛЯЕТ:

1. Принять Закон Свердловской области «О переводе земельного участка, расположенного на территории Невьянского муниципального округа Свердловской области, с кадастровым номером 66:15:0403001:656 из категории земель сельскохозяйственного назначения в земли другой категории» (проект № ПЗ-3313).

2. Направить Закон Свердловской области «О переводе земельного участка, расположенного на территории Невьянского муниципального округа Свердловской области, с кадастровым номером 66:15:0403001:656 из категории земель сельскохозяйственного назначения в земли другой категории» Губернатору Свердловской области для подписания и обнародования.

Председатель Законодательного Собрания Свердловской области Д.Г.Жуков

Законодательное Собрание Свердловской области. Для документов № 1

3313.3п-нбч

Законодательное Собрание приняло, Губернатор обнародует следующий закон. Всем надлежит соблюдать и исполнять его как закон Свердловской области.

ЗАКОН СВЕРДЛОВСКОЙ ОБЛАСТИ

О переводе земельного участка, расположенного на территории Невьянского муниципального округа Свердловской области, с кадастровым номером 66:15:0403001:656 из категории земель сельскохозяйственного назначения в земли другой категории

Принят Законодательным Собранием Свердловской области 17 ноября 2026 года

Статья 1

Осуществить перевод из категории земель сельскохозяйственного назначения в категорию земель промышленности, энергетики, транспорта, связи, радиовещания, телевидения, информатики, земель для обеспечения космической деятельности, земель обороны, безопасности и земель иного специального назначения земельного участка, расположенного на территории Невьянского муниципального округа Свердловской области, с кадастровым номером 66:15:0403001:656 площадью 157982 квадратных метра в границах, сведения о которых содержатся в Едином государственном реестре недвижимости на дату поступления в уполномоченный орган по управлению земельными ресурсами, находящимися в областной собственности, ходатайства о переводе этого земельного участка из земель сельскохозяйственного назначения в другую категорию земель.

Статья 2

Настоящий Закон вступает в силу на следующий день после его официального опубликования.

Губернатор Свердловской области Д.В.Паслер

Для документов Министерства энергетики и ЖКХ Свердловской области и Правительства Свердловской области

г. Екатеринбург
20 ноября 2026 г.
№ 79-ОЗ

3313з-нбч

ЗАКОНОДАТЕЛЬНОЕ СОБРАНИЕ СВЕРДЛОВСКОЙ ОБЛАСТИ

ПОСТАНОВЛЕНИЕ

17.11.2026 № 114-ПЗС

г. Екатеринбург

О Законе Свердловской области «О переводе отдельных земельных участков, расположенных на территории Новоуральского городского округа Свердловской области, из категории земель сельскохозяйственного назначения в земли другой категории» (проект № ПЗ-3317)

Законодательное Собрание Свердловской области ПОСТАНОВЛЯЕТ:

1. Принять Закон Свердловской области «О переводе отдельных земельных участков, расположенных на территории Новоуральского городского округа Свердловской области, из категории земель сельскохозяйственного назначения в земли другой категории» (проект № ПЗ-3317).

2. Направить Закон Свердловской области «О переводе отдельных земельных участков, расположенных на территории Новоуральского городского округа Свердловской области, из категории земель сельскохозяйственного назначения в земли другой категории» Губернатору Свердловской области для подписания и обнародования.

Председатель Законодательного Собрания Свердловской области Д.Г.Жуков

Законодательное Собрание Свердловской области. Для документов № 1

3317.3п-нбч

Законодательное Собрание приняло, Губернатор обнародует следующий закон. Всем надлежит соблюдать и исполнять его как закон Свердловской области.

ЗАКОН СВЕРДЛОВСКОЙ ОБЛАСТИ

О переводе отдельных земельных участков, расположенных на территории Новоуральского городского округа Свердловской области, из категории земель сельскохозяйственного назначения в земли другой категории

Принят Законодательным Собранием Свердловской области 17 ноября 2026 года

Статья 1

Осуществить перевод из категории земель сельскохозяйственного назначения в категорию земель промышленности, энергетики, транспорта, связи, радиовещания, телевидения, информатики, земель для обеспечения космической деятельности, земель обороны, безопасности и земель иного специального назначения следующих земельных участков, расположенных на территории Новоуральского городского округа Свердловской области:

1) земельного участка с кадастровым номером 66:57:0301001:136 площадью 2251512 квадратных метров в границах, сведения о которых содержатся в Едином государственном реестре недвижимости на дату поступления в уполномоченный орган по управлению земельными ресурсами, находящимися в областной собственности, ходатайства о переводе этого земельного участка из земель сельскохозяйственного назначения в другую категорию земель;

2) земельного участка с кадастровым номером 66:57:0301001:137 площадью 161134 квадратных метра в границах, сведения о которых содержатся в Едином государственном реестре недвижимости на дату поступления в уполномоченный орган по управлению земельными ресурсами, находящимися в областной собственности, ходатайства о переводе этого земельного участка из земель сельскохозяйственного назначения в другую категорию земель.

(Окончание на 2-й стр.).

(Окончание. Начало на 1-й стр.).

Статья 2

Настоящий Закон вступает в силу на следующий день после его официального опубликования.

Губернатор Свердловской области Д.В.Паслер

г. Екатеринбург
20 ноября 2026 г.
№ 80-03

3317з-нбч

Законодательное Собрание приняло, Губернатор обнародует следующий закон. Всем надлежит соблюдать и исполнять его как закон Свердловской области.

ЗАКОН
СВЕРДЛОВСКОЙ ОБЛАСТИ

О переводе земельного участка, расположенного на территории Новоуральского городского округа Свердловской области, с кадастровым номером 66:57:0211002:127 из категории земель сельскохозяйственного назначения в земли другой категории

Принят Законодательным Собранием Свердловской области 17 ноября 2026 года

Статья 1

Осуществить перевод из категории земель сельскохозяйственного назначения в категорию земель промышленности, энергетики, транспорта, связи, радиовещания, телевидения, информатики, земель для обеспечения космической деятельности, земель обороны, безопасности и земель иного специального назначения земельного участка, расположенного на территории Новоуральского городского округа Свердловской области, с кадастровым номером 66:57:0211002:127 площадью 106445 квадратных метров в границах, сведения о которых содержатся в Едином государственном реестре недвижимости на дату поступления в уполномоченный орган по управлению земельными ресурсами, находящимися в областной собственности, ходатайства о переводе этого земельного участка из земель сельскохозяйственного назначения в другую категорию земель.

Статья 2

Настоящий Закон вступает в силу на следующий день после его официального опубликования.

Губернатор Свердловской области Д.В.Паслер

г. Екатеринбург
20 ноября 2026 г.
№ 81-03

3325з-нбч

ЗАКОНОДАТЕЛЬНОЕ СОБРАНИЕ СВЕРДЛОВСКОЙ ОБЛАСТИ

ПОСТАНОВЛЕНИЕ

17.11.2026 № 115-ПЗС
г. Екатеринбург

О Законе Свердловской области «О переводе земельного участка, расположенного на территории Новоуральского городского округа Свердловской области, с кадастровым номером 66:57:0211002:127 из категории земель сельскохозяйственного назначения в земли другой категории» (проект № ПЗ-3325)

Законодательное Собрание Свердловской области ПОСТАНОВЛЯЕТ:

1. Принять Закон Свердловской области «О переводе земельного участка, расположенного на территории Новоуральского городского округа Свердловской области, с кадастровым номером 66:57:0211002:127 из категории земель сельскохозяйственного назначения в земли другой категории» (проект № ПЗ-3325).

2. Направить Закон Свердловской области «О переводе земельного участка, расположенного на территории Новоуральского городского округа Свердловской области, с кадастровым номером 66:57:0211002:127 из категории земель сельскохозяйственного назначения в земли другой категории» Губернатору Свердловской области для подписания и обнародования.

Председатель Законодательного Собрания Свердловской области Д.Г.Жуков

3325.3п-нбч

ЗАКОНОДАТЕЛЬНОЕ СОБРАНИЕ СВЕРДЛОВСКОЙ ОБЛАСТИ

ПОСТАНОВЛЕНИЕ

17.11.2026 № 116-ПЗС
г. Екатеринбург

О Законе Свердловской области «О внесении изменений в статью 30 Закона Свердловской области «Об особенностях регулирования земельных отношений на территории Свердловской области» (проект № ПЗ-3350)

Законодательное Собрание Свердловской области ПОСТАНОВЛЯЕТ:

1. Принять Закон Свердловской области «О внесении изменений в статью 30 Закона Свердловской области «Об особенностях регулирования земельных отношений на территории Свердловской области» (проект № ПЗ-3350).

2. Направить Закон Свердловской области «О внесении изменений в статью 30 Закона Свердловской области «Об особенностях регулирования земельных отношений на территории Свердловской области» Губернатору Свердловской области для подписания и обнародования.

Председатель Законодательного Собрания Свердловской области Д.Г.Жуков

3350.3п-нбч

Законодательное Собрание приняло, Губернатор обнародует следующий закон. Всем надлежит соблюдать и исполнять его как закон Свердловской области.

ЗАКОН
СВЕРДЛОВСКОЙ ОБЛАСТИ

О внесении изменений в статью 30 Закона Свердловской области «Об особенностях регулирования земельных отношений на территории Свердловской области»

Принят Законодательным Собранием
Свердловской области 17 ноября 2026 года

Статья 1

Внести в статью 30 Закона Свердловской области от 7 июля 2004 года № 18-ОЗ «Об особенностях регулирования земельных отношений на территории Свердловской области» («Областная газета», 2004, 10 июля, № 181 – 182) с изменениями, внесенными Законами Свердловской области от 13 июня 2006 года № 30-ОЗ, от 25 декабря 2006 года № 97-ОЗ, от 27 апреля 2007 года № 34-ОЗ, от 29 октября 2007 года № 138-ОЗ, от 19 ноября 2008 года № 110-ОЗ, от 20 ноября 2009 года № 103-ОЗ, от 25 июня 2010 года № 43-ОЗ, от 27 декабря 2010 года № 118-ОЗ, от 27 апреля 2011 года № 21-ОЗ, от 24 июня 2011 года № 48-ОЗ, от 24 июня 2011 года № 49-ОЗ, от 21 марта 2012 года № 25-ОЗ, от 5 октября 2012 года № 73-ОЗ, от 7 декабря 2012 года № 93-ОЗ, от 17 июня 2013 года № 52-ОЗ, от 17 октября 2013 года № 82-ОЗ, от 22 мая 2014 года № 40-ОЗ, от 24 ноября 2014 года № 98-ОЗ, от 20 марта 2015 года № 20-ОЗ, от 20 июля 2015 года № 65-ОЗ, от 12 октября 2015 года № 104-ОЗ, от 4 марта 2016 года № 13-ОЗ, от 7 июня 2016 года № 58-ОЗ, от 4 июля 2016 года № 70-ОЗ, от 19 декабря 2016 года № 132-ОЗ, от 17 февраля 2017 года № 8-ОЗ, от 29 июня 2017 года № 74-ОЗ, от 25 сентября 2017 года № 85-ОЗ, от 3 ноября 2017 года № 116-ОЗ, от 19 июля 2018 года № 75-ОЗ, от 19 июля 2018 года № 85-ОЗ, от 19 июля 2018 года № 86-ОЗ, от 17 октября 2018 года № 92-ОЗ, от 28 февраля 2019 года № 3-ОЗ, от 28 февраля 2019 года № 4-ОЗ, от 2 августа 2019 года № 58-ОЗ, от 3 марта 2020 года № 1-ОЗ, от 10 июня 2020 года № 54-ОЗ, от 4 августа 2020 года № 82-ОЗ, от 14 октября 2020 года № 96-ОЗ, от 14 октября 2020 года № 107-ОЗ, от 29 июля 2021 года № 70-ОЗ, от 29 июля 2021 года № 72-ОЗ, от 21 декабря 2021 года № 120-ОЗ,

от 2 марта 2022 года № 2-ОЗ, от 25 мая 2022 года № 48-ОЗ, от 9 июня 2022 года № 60-ОЗ, от 3 ноября 2022 года № 115-ОЗ, от 27 февраля 2023 года № 16-ОЗ, от 31 марта 2023 года № 18-ОЗ, от 31 марта 2023 года № 19-ОЗ, от 7 июня 2023 года № 51-ОЗ, от 2 августа 2023 года № 69-ОЗ, от 16 ноября 2023 года № 108-ОЗ, от 7 декабря 2023 года № 130-ОЗ, от 21 июня 2024 года № 60-ОЗ, от 30 октября 2024 года № 101-ОЗ, от 23 декабря 2024 года № 145-ОЗ, от 27 февраля 2025 года № 1-ОЗ, от 21 мая 2025 года № 28-ОЗ, от 26 декабря 2025 года № 103-ОЗ, от 17 июня 2026 года № 41-ОЗ, от 17 июня 2026 года № 42-ОЗ, от 14 июля 2026 года № 56-ОЗ и от 5 августа 2026 года № 67-ОЗ, следующие изменения:

1) подпункт 3 пункта 2 статьи 30 изложить в следующей редакции:

«3) инвестиционный проект в соответствии с документами, представленными инициатором инвестиционного проекта, предполагает строительство объектов индивидуального жилищного строительства и обеспечение в формах и порядке, установленных Правительством Свердловской области, жилыми помещениями граждан, пострадавших от деятельности юридических лиц или индивидуальных предпринимателей, связанной со строительством на основании заключенных до 1 марта 2025 года договоров строительного подряда индивидуальных жилых домов, и включенных по основаниям, установленным Правительством Свердловской области, уполномоченным исполнительным органом государственной власти Свердловской области в сфере градостроительной деятельности в реестр таких граждан;»;

2) подпункт 4 пункта 2 статьи 30 признать утратившим силу.

Статья 2

1. Настоящий Закон вступает в силу на следующий день после его официального опубликования.

2. При предоставлении застройщику в соответствии с подпунктом 3 пункта 2 статьи 30 Закона Свердловской области «Об особенностях регулирования земельных отношений на территории Свердловской области» (в редакции настоящего Закона) земельного участка учитывается в порядке, установленном Правительством Свердловской области, предоставление этим застройщиком поддержки гражданам, указанным в абзаце втором подпункта 6 пункта 2 статьи 30 Закона Свердловской области «Об особенностях регулирования земельных отношений на территории Свердловской области» (в редакции, действовавшей до 1 января 2025 года), при условии, что такой застройщик не воспользовался до дня вступления в силу настоящего Закона правом на получение в соответствии с подпунктом 6

пункта 2 статьи 30 Закона Свердловской области «Об особенностях регулирования земельных отношений на территории Свердловской области» (в редакции, действовавшей до 1 января 2025 года) земельного участка в связи с оказанием такой поддержки.

Губернатор Свердловской области Д.В.Паслер

г. Екатеринбург
20 ноября 2026 г.
№ 82-ОЗ

3350з-нбч

ЗАКОНОДАТЕЛЬНОЕ СОБРАНИЕ СВЕРДЛОВСКОЙ ОБЛАСТИ

ПОСТАНОВЛЕНИЕ

17.11.2026 № 117-ПЗС

г. Екатеринбург

О Законе Свердловской области «О внесении изменения в статью 29-3 Областного закона «О бюджетном процессе в Свердловской области» (проект № ПЗ-3334)

Законодательное Собрание Свердловской области ПОСТАНОВЛЯЕТ:

1. Принять Закон Свердловской области «О внесении изменения в статью 29-3 Областного закона «О бюджетном процессе в Свердловской области» (проект № ПЗ-3334).

2. Направить Закон Свердловской области «О внесении изменения в статью 29-3 Областного закона «О бюджетном процессе в Свердловской области» Губернатору Свердловской области для подписания и обнародования.

Председатель Законодательного Собрания Свердловской области Д.Г.Жуков

3334.3п-нск

Законодательное Собрание приняло, Губернатор обнародует следующий закон. Всем надлежит соблюдать и исполнять его как закон Свердловской области.

ЗАКОН
СВЕРДЛОВСКОЙ ОБЛАСТИ
О внесении изменения в статью 29-3 Областного закона «О бюджетном процессе в Свердловской области»

Принят Законодательным Собранием
Свердловской области 17 ноября 2026 года

Статья 1

Внести в статью 29-3 Областного закона от 25 ноября 1994 года № 8-ОЗ «О бюджетном процессе в Свердловской области» («Областная газета», 1994, 6 декабря, № 133) с изменениями, внесенными Законами Свердловской области от 12 июля 2007 года № 63-ОЗ, от 29 апреля 2008 года № 16-ОЗ, от 20 февраля 2009 года № 1-ОЗ, от 9 октября 2009 года № 75-ОЗ, от 14 мая 2010 года № 27-ОЗ, от 27 декабря 2010 года № 119-ОЗ, от 24 июня 2011 года № 44-ОЗ, от 20 октября 2011 года № 91-ОЗ, от 9 ноября 2011 года № 109-ОЗ, от 27 января 2012 года № 1-ОЗ, от 25 апреля 2012 года № 28-ОЗ, от 8 июня 2012 года № 45-ОЗ, от 25 марта 2013 года № 15-ОЗ, от 17 октября 2013 года № 80-ОЗ, от 11 марта 2014 года № 13-ОЗ, от 21 июля 2014 года № 75-ОЗ, от 10 октября 2014 года № 78-ОЗ, от 24 ноября 2014 года № 99-ОЗ, от 13 апреля 2015 года № 29-ОЗ, от 12 октября 2015 года № 98-ОЗ, от 11 февраля 2016 года № 1-ОЗ, от 4 марта 2016 года № 15-ОЗ, от 20 июня 2016 года № 63-ОЗ, от 25 сентября 2017 года № 88-ОЗ, от 3 ноября 2017 года № 108-ОЗ, от 6 ноября 2018 года № 112-ОЗ, от 28 февраля 2019 года № 8-ОЗ, от 26 марта 2019 года № 22-ОЗ, от 1 ноября 2019 года № 74-ОЗ, от 3 марта 2020 года № 5-ОЗ, от 25 марта 2020 года № 27-ОЗ, от 14 октября 2020 года № 97-ОЗ, от 15 июля 2021 года № 61-ОЗ, от 8 декабря 2021 года № 113-ОЗ, от 19 апреля 2022 года № 31-ОЗ, от 30 сентября 2022 года № 98-ОЗ, от 7 декабря 2022 года № 140-ОЗ, от 24 мая 2023 года № 38-ОЗ, от 1 ноября 2023 года № 86-ОЗ, от 31 мая 2024 года № 46-ОЗ, от 31 июля 2025 года № 47-ОЗ, от 27 ноября 2025 года № 87-ОЗ и от 22 апреля 2026 года № 24-ОЗ, следующее изменение:

часть первую пункта 2 статьи 29-3 после слова «затрат» дополнить словами «, за исключением таких субсидий, предоставляемых в виде имущественного взноса».

Статья 2

Настоящий Закон вступает в силу на следующий день после его официального опубликования.

Губернатор Свердловской области Д.В.Паслер

г. Екатеринбург
20 ноября 2026 г.
№ 83-ОЗ

3334з-нск

ЗАКОНОДАТЕЛЬНОЕ СОБРАНИЕ СВЕРДЛОВСКОЙ ОБЛАСТИ

ПОСТАНОВЛЕНИЕ

17.11.2026 № 118-ПЗС

г. Екатеринбург

О Законе Свердловской области «О внесении изменений в Закон Свердловской области «Об установлении на территории Свердловской области налога на имущество организаций» (проект № ПЗ-3338)

Законодательное Собрание Свердловской области ПОСТАНОВЛЯЕТ:

1. Принять Закон Свердловской области «О внесении изменений в Закон Свердловской области «Об установлении на территории Свердловской области налога на имущество организаций» (проект № ПЗ-3338).

2. Направить Закон Свердловской области «О внесении изменений в Закон Свердловской области «Об установлении на территории Свердловской области налога на имущество организаций» Губернатору Свердловской области для подписания и обнародования.

Председатель Законодательного Собрания Свердловской области Д.Г.Жуков

3338.3п-нск

Законодательное Собрание приняло, Губернатор обнародует следующий закон. Всем надлежит соблюдать и исполнять его как закон Свердловской области.

ЗАКОН
СВЕРДЛОВСКОЙ ОБЛАСТИ
О внесении изменений в Закон Свердловской области «Об установлении на территории Свердловской области налога на имущество организаций»

Принят Законодательным Собранием
Свердловской области 17 ноября 2026 года

Статья 1

Внести в Закон Свердловской области от 27 ноября 2003 года № 35-ОЗ «Об установлении на территории Свердловской области налога на имущество организаций» («Областная газета», 2003, 29 ноября, № 274 – 275) с изменениями, внесенными Законами Свердловской области от 14 ноября 2024 года № 118-ОЗ, от 25 сентября 2025 года № 59-ОЗ, от 19 ноября 2025 года № 78-ОЗ, от 25 марта 2026 года № 14-ОЗ и от 22 апреля 2026 года № 23-ОЗ, следующие изменения:

1) часть первую пункта 1 статьи 5 после слов «на территории Свердловской области» дополнить словами «, в отношении объектов недвижимого имущества, налоговая база в отношении которых определяется как среднегодовая стоимость»;

2) подпункт 1 части второй пункта 2 статьи 5 после слова «организаций» дополнить словами «и (или) заявления о предоставлении налоговой льготы по налогу на имущество организаций»;

3) подпункт 1 части второй пункта 3 статьи 5 после слова «организаций» дополнить словами «и (или) заявления о предоставлении налоговой льготы по налогу на имущество организаций»;

4) часть первую пункта 4 статьи 5 после слова «промыслов» дополнить словами «в отношении объектов недвижимого имущества, налоговая база в отношении которых определяется как среднегодовая стоимость»;

5) пункт 5 статьи 5 и пункт 10 статьи 6 признать утратившими силу;

6) часть первую пункта 6 статьи 5 после слова «метрополитеном» дополнить словами «, в отношении объектов недвижимого имущества,

(Продолжение на 5-й стр.).

(Продолжение. Начало на 4-й стр.).

2

налоговая база в отношении которых определяется как среднегодовая стоимость»;

7) пункт 7 статьи 5 после части первой дополнить частью следующего содержания:

«Организации, указанные в части первой настоящего пункта, освобождаются от уплаты налога на имущество организаций в отношении объектов недвижимого имущества, налоговая база в отношении которых определяется как среднегодовая стоимость.»;

8) часть первую пункта 8 статьи 5 изложить в следующей редакции:

«8. Освобождаются от уплаты налога на имущество организаций религиозные организации в отношении объектов недвижимого имущества, одновременно соответствующих следующим требованиям:

1) объект недвижимого имущества используется для осуществления уставной деятельности;

2) в отношении объекта недвижимого имущества налоговая база определяется как среднегодовая стоимость.»;

9) часть первую пункта 9 статьи 5 после слова «процентов» дополнить словами «, в отношении объектов недвижимого имущества, налоговая база в отношении которых определяется как среднегодовая стоимость»;

10) подпункт 1 части третьей пункта 10 статьи 5 после слова «организаций» дополнить словами «и (или) заявления о предоставлении налоговой льготы по налогу на имущество организаций»;

11) подпункт 1 части четвертой пункта 11 статьи 5 после слова «организаций» дополнить словами «и (или) заявления о предоставлении налоговой льготы по налогу на имущество организаций»;

12) подпункт 1 части четвертой пункта 12 статьи 5 после слова «организаций» дополнить словами «и (или) заявления о предоставлении налоговой льготы по налогу на имущество организаций»;

13) подпункт 1 части четвертой пункта 13 статьи 5 после слова «организаций» дополнить словами «и (или) заявления о предоставлении налоговой льготы по налогу на имущество организаций»;

14) пункт 14 статьи 5 после части первой дополнить частью следующего содержания:

«Организации, указанные в части первой настоящего пункта, освобождаются от уплаты налога на имущество организаций в отношении объектов недвижимого имущества, налоговая база в отношении которых определяется как среднегодовая стоимость.»;

3

15) подпункт 1 части четвертой пункта 15 статьи 5 после слова «организаций» дополнить словами «и (или) заявления о предоставлении налоговой льготы по налогу на имущество организаций»;

16) подпункт 1 части четвертой пункта 17 статьи 5 после слова «организаций» дополнить словами «и (или) заявления о предоставлении налоговой льготы по налогу на имущество организаций»;

17) часть первую пункта 19 статьи 5 дополнить подпунктом 5 следующего содержания:

«5) в отношении объекта недвижимого имущества налоговая база определяется как среднегодовая стоимость.»;

18) часть первую пункта 20 статьи 5 дополнить подпунктом 5 следующего содержания:

«5) в отношении объекта недвижимого имущества налоговая база определяется как среднегодовая стоимость.»;

19) подпункт 1 части второй пункта 22 статьи 5 после слова «организаций» дополнить словами «и (или) заявления о предоставлении налоговой льготы по налогу на имущество организаций»;

20) часть вторую пункта 23 статьи 5 дополнить подпунктом 3 следующего содержания:

«3) в отношении объекта недвижимого имущества налоговая база определяется как среднегодовая стоимость.»;

21) часть первую пункта 24 статьи 5 дополнить подпунктом 3 следующего содержания:

«3) в отношении объекта недвижимого имущества налоговая база определяется как среднегодовая стоимость.»;

22) часть вторую пункта 27 статьи 5 дополнить подпунктом 4 следующего содержания:

«4) в отношении объекта недвижимого имущества налоговая база определяется как среднегодовая стоимость.»;

23) пункт 29 статьи 5 после части первой дополнить частью следующего содержания:

«Организации, указанные в части первой настоящего пункта, освобождаются от уплаты налога на имущество организаций в отношении объектов недвижимого имущества, налоговая база в отношении которых определяется как среднегодовая стоимость.»;

4

24) часть первую пункта 2 статьи 6 изложить в следующей редакции:

«2. Право уплачивать налог на имущество организаций в меньшем размере предоставляется организациям при одновременном соблюдении следующих требований:

1) организация осуществляет перевозку пассажиров трамваями и (или) троллейбусами;

2) удельный вес доходов организации от осуществления вида деятельности, указанного в подпункте 1 настоящей части, составляет в общей сумме ее доходов не менее 50 процентов;

3) организации принадлежат на праве собственности или хозяйственного ведения объекты недвижимого имущества, в отношении которых налоговая база определяется как среднегодовая стоимость.»;

25) в части второй пункта 2 статьи 6 слова «такого авансового платежа (суммы налога на имущество организаций)» заменить словами «авансового платежа (суммы налога на имущество организаций), исчисленной по итогам отчетного (налогового) периода в отношении объектов недвижимого имущества, указанных в подпункте 3 части первой настоящего пункта»;

26) часть первую пункта 3 статьи 6 изложить в следующей редакции:

«3. Право уплачивать налог на имущество организаций в меньшем размере предоставляется организациям при одновременном соблюдении следующих требований:

1) организация является организацией потребительской кооперации;

2) организации принадлежат на праве собственности или хозяйственного ведения объекты недвижимого имущества, в отношении которых налоговая база определяется как среднегодовая стоимость.»;

27) в части второй пункта 3 статьи 6 слова «такого авансового платежа (суммы налога на имущество организаций)» заменить словами «авансового платежа (суммы налога на имущество организаций), исчисленной по итогам отчетного (налогового) периода в отношении объектов недвижимого имущества, указанных в подпункте 2 части первой настоящего пункта»;

28) часть первую пункта 4 статьи 6 изложить в следующей редакции:

«4. Право уплачивать налог на имущество организаций в меньшем размере предоставляется организациям при одновременном соблюдении следующих требований:

1) организация осуществляет внутригородские и (или) пригородные перевозки пассажиров автомобильным транспортом общего пользования (кроме такси);

5

2) удельный вес доходов организации от осуществления видов деятельности, указанных в подпункте 1 настоящей части, составляет в общей сумме ее доходов не менее 70 процентов;

3) организации принадлежат на праве собственности или хозяйственного ведения объекты недвижимого имущества, в отношении которых налоговая база определяется как среднегодовая стоимость.»;

29) в части второй пункта 4 статьи 6 слова «такого авансового платежа (суммы налога на имущество организаций)» заменить словами «авансового платежа (суммы налога на имущество организаций), исчисленной по итогам отчетного (налогового) периода в отношении объектов недвижимого имущества, указанных в подпункте 3 части первой настоящего пункта»;

30) часть первую пункта 5 статьи 6 изложить в следующей редакции:

«5. Право уплачивать налог на имущество организаций в меньшем размере предоставляется организациям при одновременном соблюдении следующих требований:

1) организация осуществляет добычу полезных ископаемых подземным способом;

2) удельный вес доходов организации от осуществления вида деятельности, указанного в подпункте 1 настоящей части, составляет в общей сумме ее доходов не менее 70 процентов;

3) организации принадлежат на праве собственности или хозяйственного ведения объекты недвижимого имущества, в отношении которых налоговая база определяется как среднегодовая стоимость.»;

31) в части второй пункта 5 статьи 6 слова «такого авансового платежа (суммы налога на имущество организаций)» заменить словами «авансового платежа (суммы налога на имущество организаций), исчисленной по итогам отчетного (налогового) периода в отношении объектов недвижимого имущества, указанных в подпункте 3 части первой настоящего пункта»;

32) подпункт 1 части четвертой пункта 6 статьи 6 после слова «организаций» дополнить словами «и (или) заявления о предоставлении налоговой льготы по налогу на имущество организаций»;

33) в подпункте 2 части первой и подпункте 3 части пятой пункта 9 статьи 6 слова «этому налогу» заменить словами «налогу на имущество организаций и (или) заявление о предоставлении налоговой льготы по налогу на имущество организаций»;

34) в частях второй и третьей пункта 9 статьи 6 слова «этому налогу, на величину» заменить словами «налогу на имущество организаций и (или) заявление о предоставлении налоговой льготы по налогу на имущество организаций, на величину», слова «этому налогу, и суммой» – словами

(Окончание на 6-й стр.).

(Окончание. Начало на 4–5-й стр.).

«налогу на имущество организаций и (или) заявление о предоставлении налоговой льготы по налогу на имущество организаций, и суммой»;

35) подпункт 1 части пятой пункта 9 статьи 6 после слова «организаций» дополнить словами «и (или) заявления о предоставлении налоговой льготы по налогу на имущество организаций»;

36) в части первой пункта 2 статьи 7 слова «пунктами 18 и 26 статьи 5, пунктами 11 – 13 статьи 6 настоящего Закона» заменить словами «в статьях 5 и 6 настоящего Закона в отношении объектов налогообложения, налоговая база по которым определяется как их кадастровая стоимость».

Статья 2

1. Настоящий Закон вступает в силу с 1 января 2027 года.

2. Действие изменений, предусмотренных в статье 1 настоящего Закона, распространяется на отношения по взиманию налога на имущество организаций, возникшие после вступления в силу настоящего Закона, за исключением действия изменения, предусмотренного в подпункте 13 статьи 1 настоящего Закона, которое распространяется на отношения по взиманию налога на имущество организаций, возникшие с 1 января 2026 года.

Губернатор Свердловской области Д.В.Паслер

г. Екатеринбург
20 ноября 2026 г.
№ 84-ОЗ

3338з-нск

ЗАКОНОДАТЕЛЬНОЕ СОБРАНИЕ СВЕРДЛОВСКОЙ ОБЛАСТИ

ПОСТАНОВЛЕНИЕ

17.11.2026 № 119-ПЗС

г. Екатеринбург

О Законе Свердловской области «О внесении изменений в статьи 5 и 6 Закона Свердловской области «Об установлении на территории Свердловской области налога на имущество организаций» (проект № ПЗ-3339)

Законодательное Собрание Свердловской области ПОСТАНОВЛЯЕТ:

1. Принять Закон Свердловской области «О внесении изменений в статьи 5 и 6 Закона Свердловской области «Об установлении на территории Свердловской области налога на имущество организаций» (проект № ПЗ-3339).

2. Направить Закон Свердловской области «О внесении изменений в статьи 5 и 6 Закона Свердловской области «Об установлении на территории Свердловской области налога на имущество организаций» Губернатору Свердловской области для подписания и обнародования.

Председатель Законодательного Собрания Свердловской области Д.Г.Жуков

3339.Зп-нск

Законодательное Собрание приняло, Губернатор обнародует следующий закон. Всем надлежит соблюдать и исполнять его как закон Свердловской области.

ЗАКОН
СВЕРДЛОВСКОЙ ОБЛАСТИ

О внесении изменений в статьи 5 и 6 Закона Свердловской области «Об установлении на территории Свердловской области налога на имущество организаций»

Принят Законодательным Собранием Свердловской области 17 ноября 2026 года

Статья 1

Внести в статьи 5 и 6 Закона Свердловской области от 27 ноября 2003 года № 35-ОЗ «Об установлении на территории Свердловской области налога на имущество организаций» («Областная газета», 2003, 29 ноября, № 274 – 275) с изменениями, внесенными Законами Свердловской области от 14 ноября 2024 года № 118-ОЗ, от 25 сентября 2025 года № 59-ОЗ, от 19 ноября 2025 года № 78-ОЗ, от 25 марта 2026 года № 14-ОЗ и от 22 апреля 2026 года № 23-ОЗ, следующие изменения:

1) в подпункте 4 части первой и подпункте 4 части второй пункта 14 статьи 5 слова «не менее» заменить словами «не менее 103,8 процента»;

2) в абзаце первом части первой пункта 13 и абзаце первом части первой пункта 14 статьи 6 слова «за 2026 год» заменить словами «за 2026 и 2027 годы».

Статья 2

Настоящий Закон вступает в силу с 1 января 2027 года.

Губернатор Свердловской области Д.В.Паслер

г. Екатеринбург
20 ноября 2026 г.
№ 85-ОЗ

3339з-нск

ЗАКОНОДАТЕЛЬНОЕ СОБРАНИЕ СВЕРДЛОВСКОЙ ОБЛАСТИ

ПОСТАНОВЛЕНИЕ

17.11.2026 № 120-ПЗС

г. Екатеринбург

О Законе Свердловской области «О внесении изменений в отдельные законы Свердловской области» (проект № ПЗ-3353)

Законодательное Собрание Свердловской области ПОСТАНОВЛЯЕТ:

1. Принять Закон Свердловской области «О внесении изменений в отдельные законы Свердловской области» (проект № ПЗ-3353).

2. Направить Закон Свердловской области «О внесении изменений в отдельные законы Свердловской области» Губернатору Свердловской области для подписания и обнародования.

Председатель Законодательного Собрания Свердловской области Д.Г.Жуков

3353.Зп-нск

Законодательное Собрание приняло, Губернатор обнародует следующий закон. Всем надлежит соблюдать и исполнять его как закон Свердловской области.

ЗАКОН
СВЕРДЛОВСКОЙ ОБЛАСТИ

О внесении изменений в отдельные законы Свердловской области

Принят Законодательным Собранием Свердловской области

17 ноября 2026 года

Статья 1

Внести в статьи 5 и 6 Закона Свердловской области от 27 ноября 2003 года № 35-ОЗ «Об установлении на территории Свердловской области налога на имущество организаций» («Областная газета», 2003, 29 ноября, № 274 – 275) с изменениями, внесенными Законами Свердловской области от 14 ноября 2024 года № 118-ОЗ, от 25 сентября 2025 года № 59-ОЗ, от 19 ноября 2025 года № 78-ОЗ, от 25 марта 2026 года № 14-ОЗ и от 22 апреля 2026 года № 23-ОЗ, следующие изменения:

1) часть первую пункта 10 статьи 5 изложить в следующей редакции:

«10. Освобождаются от уплаты налога на имущество организаций организации, одновременно соответствующие следующим требованиям:

1) организация имеет статус участника приоритетного инвестиционного проекта Свердловской области по новому строительству в соответствии с Законом Свердловской области «О государственной поддержке субъектов инвестиционной деятельности в Свердловской области»;

2) организация обеспечила в календарном году, являющемся налоговым периодом, за который уплачивается налог на имущество организаций, выполнение итоговых показателей, предусмотренных инвестиционным соглашением, заключенным в соответствии с Законом Свердловской области «О государственной поддержке субъектов инвестиционной деятельности в Свердловской области».»;

2) пункт 10 статьи 5 после части первой дополнить частью следующего содержания:

«Организации, указанные в части первой настоящего пункта, освобождаются от уплаты налога на имущество организаций в отношении

имущества, созданного в результате реализации приоритетного инвестиционного проекта Свердловской области по новому строительству и поставленного на баланс в качестве объектов основных средств в течение срока реализации этого приоритетного инвестиционного проекта Свердловской области по новому строительству.»;

3) подпункт 2 части третьей пункта 10 статьи 5 изложить в следующей редакции:

«2) выданного в порядке, установленном Правительством Свердловской области, документа, подтверждающего, что:

организация имела в налоговом периоде, за который уплачивается налог на имущество организаций, статус участника приоритетного инвестиционного проекта Свердловской области по новому строительству в соответствии с Законом Свердловской области «О государственной поддержке субъектов инвестиционной деятельности в Свердловской области»;

организация обеспечила в календарном году, являющемся налоговым периодом, за который уплачивается налог на имущество организаций, выполнение итоговых показателей, предусмотренных инвестиционным соглашением, заключенным в соответствии с Законом Свердловской области «О государственной поддержке субъектов инвестиционной деятельности в Свердловской области»;»;

4) часть первую пункта 9 статьи 6 дополнить подпунктом 3 следующего содержания:

«3) организация обеспечила в календарном году, являющемся налоговым периодом, за который уплачивается налог на имущество организаций, выполнение итоговых показателей, предусмотренных инвестиционным соглашением, заключенным в соответствии с Законом Свердловской области «О государственной поддержке субъектов инвестиционной деятельности в Свердловской области».»;

5) подпункт 2 части пятой пункта 9 статьи 6 изложить в следующей редакции:

«2) выданного в порядке, установленном Правительством Свердловской области, документа, подтверждающего, что:

организация имела в налоговом периоде, за который уплачивается налог на имущество организаций, статус участника приоритетного инвестиционного проекта Свердловской области по модернизации, реконструкции и техническому перевооружению объектов основных фондов в соответствии с Законом Свердловской области «О государственной поддержке субъектов инвестиционной деятельности в Свердловской области»;

организация обеспечила в календарном году, являющемся налоговым периодом, за который уплачивается налог на имущество организаций, выполнение итоговых показателей, предусмотренных инвестиционным соглашением, заключенным в соответствии с Законом Свердловской области «О государственной поддержке субъектов инвестиционной деятельности в Свердловской области»;».

Статья 2

Внести в статью 7 Закона Свердловской области от 1 ноября 2023 года № 91-ОЗ «О применении на территории Свердловской области инвестиционного налогового вычета по налогу на прибыль организаций» («Областная газета», 2023, 4 ноября, № 250) с изменениями, внесенными Законами Свердловской области от 31 июля 2024 года № 78-ОЗ, от 14 ноября 2024 года № 116-ОЗ, от 4 декабря 2024 года № 138-ОЗ и от 30 октября 2025 года № 69-ОЗ, следующее изменение:

пункт 1 статьи 7 изложить в следующей редакции:

«1. Право на применение инвестиционного налогового вычета предоставляется:

1) организациям, имеющим статус участника приоритетного инвестиционного проекта Свердловской области по новому строительству в соответствии с Законом Свердловской области «О государственной поддержке субъектов инвестиционной деятельности в Свердловской области» и обеспечившим в календарном году, являющемся налоговым периодом, за который уплачивается налог на прибыль организаций, выполнение итоговых показателей, предусмотренных инвестиционным соглашением, заключенным в соответствии с указанным Законом Свердловской области, подтвержденное документом, выданным в порядке, установленном Правительством Свердловской области;

2) организациям, имеющим статус участника приоритетного инвестиционного проекта Свердловской области по модернизации, реконструкции и техническому перевооружению объектов основных фондов в соответствии с Законом Свердловской области «О государственной поддержке субъектов инвестиционной деятельности в Свердловской области» и обеспечившим в календарном году, являющемся налоговым периодом, за который уплачивается налог на прибыль организаций, выполнение итоговых показателей, предусмотренных инвестиционным соглашением, заключенным в соответствии с указанным Законом Свердловской области, подтвержденное документом, выданным в порядке, установленном Правительством Свердловской области.».

Статья 3

Настоящий Закон вступает в силу с 1 января 2027 года.

Губернатор Свердловской области Д.В.Паслер

Для документов

г. Екатеринбург
20 ноября 2026 г.
№ 86-ОЗ

3353з-нск

ЗАКОНОДАТЕЛЬНОЕ СОБРАНИЕ СВЕРДЛОВСКОЙ ОБЛАСТИ

ПОСТАНОВЛЕНИЕ

17.11.2026 № 121-ПЗС

г. Екатеринбург

О Законе Свердловской области «О внесении изменения в приложение к Закону Свердловской области «Об установлении и введении в действие транспортного налога на территории Свердловской области» (проект № ПЗ-3341)

Законодательное Собрание Свердловской области ПОСТАНОВЛЯЕТ:

1. Принять Закон Свердловской области «О внесении изменения в приложение к Закону Свердловской области «Об установлении и введении в действие транспортного налога на территории Свердловской области» (проект № ПЗ-3341).

2. Направить Закон Свердловской области «О внесении изменения в приложение к Закону Свердловской области «Об установлении и введении в действие транспортного налога на территории Свердловской области» Губернатору Свердловской области для подписания и обнародования.

Председатель Законодательного Собрания Свердловской области Д.Г.Жуков

Законодательное Собрание Свердловской области. Для документов № 1

3341.3п-нск

Законодательное Собрание приняло, Губернатор обнародует следующий закон. Всем надлежит соблюдать и исполнять его как закон Свердловской области.

ЗАКОН СВЕРДЛОВСКОЙ ОБЛАСТИ

О внесении изменения в приложение к Закону Свердловской области «Об установлении и введении в действие транспортного налога на территории Свердловской области»

Принят Законодательным Собранием Свердловской области 17 ноября 2026 года

Статья 1

Внести в приложение к Закону Свердловской области от 29 ноября 2002 года № 43-ОЗ «Об установлении и введении в действие транспортного налога на территории Свердловской области» («Областная газета», 2002, 30 ноября, № 250 – 251) с изменениями, внесенными Законами Свердловской области от 22 октября 2003 года № 25-ОЗ, от 25 ноября 2004 года № 186-ОЗ, от 21 ноября 2005 года № 104-ОЗ, от 21 июля 2006 года № 60-ОЗ, от 24 сентября 2007 года № 86-ОЗ, от 17 октября 2008 года № 83-ОЗ, от 15 июня 2009 года № 32-ОЗ, от 18 октября 2010 года № 75-ОЗ, от 15 июня 2011 года № 41-ОЗ, от 29 октября 2013 года № 104-ОЗ, от 6 февраля 2014 года № 2-ОЗ, от 22 мая 2014 года № 39-ОЗ, от 21 декабря 2015 года № 154-ОЗ, от 14 ноября 2016 года № 96-ОЗ, от 3 ноября 2017 года № 110-ОЗ, от 28 мая 2018 года № 48-ОЗ, от 24 сентября 2018 года № 89-ОЗ, от 17 октября 2018 года № 93-ОЗ, от 1 ноября 2019 года № 76-ОЗ, от 21 ноября 2019 года № 106-ОЗ, от 23 июля 2020 года № 77-ОЗ, от 15 июля 2021 года № 62-ОЗ, от 17 ноября 2021 года № 92-ОЗ, от 2 марта 2022 года № 4-ОЗ, от 26 июля 2022 года № 89-ОЗ, от 7 декабря 2022 года № 139-ОЗ, от 1 ноября 2023 года № 89-ОЗ и от 14 ноября 2024 года № 119-ОЗ, следующее изменение:

таблицу в приложении изложить в следующей редакции:

Номер строки	Наименование объекта налогообложения (единица измерения налоговой базы, на которую производятся налоговые начисления) или физическая характеристика объекта налогообложения	Налоговая ставка с 1 января по 31 декабря 2026 года включительно, в рублях	Налоговая ставка с 1 января 2027 года, в рублях
1	2	3	4
1.	**Автомобили легковые с мощностью двигателя (с каждой лошадиной силы):**		
2.	до 100 л. с. (до 73,55 кВт) включительно	10,4	11,3
3.	свыше 100 л. с. до 150 л. с. (свыше 73,55 кВт до 110,33 кВт) включительно	14,6	15,9
4.	свыше 150 л. с. до 200 л. с. (свыше 110,33 кВт до 147,1 кВт) включительно	35,4	38,5
5.	свыше 200 л. с. до 250 л. с. (свыше 147,1 кВт до 183,9 кВт) включительно	53,7	58,4
6.	свыше 250 л. с. (свыше 183,9 кВт)	107,3	116,6
7.	**Мотоциклы и мотороллеры с мощностью двигателя (с каждой лошадиной силы):**		
8.	до 20 л. с. (до 14,7 кВт) включительно	4,9	5,3
9.	свыше 20 л. с. до 35 л. с. (свыше 14,7 кВт до 25,74 кВт) включительно	10,2	11,1
10.	свыше 35 л. с. до 36 л. с. (свыше 25,74 кВт до 26,47 кВт) включительно	10,2	11,1
11.	свыше 36 л. с. (свыше 26,47 кВт)	35,6	38,7
12.	**Автобусы с мощностью двигателя (с каждой лошадиной силы):**		
13.	до 200 л. с. (до 147,1 кВт) включительно	35,6	38,7
14.	свыше 200 л. с. (свыше 147,1 кВт)	71,6	77,8
15.	**Автомобили грузовые с мощностью двигателя (с каждой лошадиной силы):**		
16.	до 100 л. с. (до 73,55 кВт) включительно	10,4	11,3
17.	свыше 100 л. с. до 150 л. с. (свыше 73,55 кВт до 110,33 кВт) включительно	16,6	18,0
18.	свыше 150 л. с. до 200 л. с. (свыше 110,33 кВт до 147,1 кВт) включительно	20,8	22,6
19.	свыше 200 л. с. до 250 л. с. (свыше 147,1 кВт до 183,9 кВт) включительно	27,0	29,3
20.	свыше 250 л. с. (свыше 183,9 кВт)	60,8	66,1
21.	**Другие самоходные транспортные средства, машины и механизмы на пневматическом и гусеничном ходу (с каждой лошадиной силы)**	17,3	18,8

1	2	3	4
22.	**Снегоходы, мотосани с мощностью двигателя (с каждой лошадиной силы):**		
23.	до 50 л. с. (до 36,77 кВт) включительно	18,1	19,7
24.	свыше 50 л. с. (свыше 36,77 кВт)	35,6	38,7
25.	**Катера, моторные лодки и другие водные транспортные средства с мощностью двигателя (с каждой лошадиной силы):**		
26.	до 100 л. с. (до 73,55 кВт) включительно	41,6	45,2
27.	свыше 100 л. с. (свыше 73,55 кВт)	83,2	90,4
28.	**Яхты и другие парусно-моторные суда с мощностью двигателя (с каждой лошадиной силы):**		
29.	до 100 л. с. (до 73,55 кВт) включительно	83,2	90,4
30.	свыше 100 л. с. (свыше 73,55 кВт)	166,4	180,9
31.	**Гидроциклы с мощностью двигателя (с каждой лошадиной силы):**		
32.	до 100 л. с. (до 73,55 кВт) включительно	104,0	113,0
33.	свыше 100 л. с. (свыше 73,55 кВт)	208,0	226,1
34.	**Несамоходные (буксируемые) суда, для которых определяется валовая вместимость (с каждой регистровой тонны или единицы валовой вместимости в случае, если валовая вместимость определена без указания размерности)**	83,2	90,4
35.	**Самолеты, вертолеты и иные воздушные суда, имеющие двигатели (с каждой лошадиной силы)**	104,0	113,0
36.	**Самолеты, имеющие реактивные двигатели (с каждого килограмма силы тяги)**	83,2	90,4
37.	**Другие водные и воздушные транспортные средства, не имеющие двигателей (с единицы транспортного средства)**	832,0	904,3

Статья 2

Настоящий Закон вступает в силу с 1 января 2027 года.

Губернатор Свердловской области Д.В.Паслер

Администрация Губернатора Свердловской области и Правительства Свердловской области. Для документов

г. Екатеринбург
20 ноября 2026 г.
№ 87-ОЗ

3341з-нск

ЗАКОНОДАТЕЛЬНОЕ СОБРАНИЕ СВЕРДЛОВСКОЙ ОБЛАСТИ

ПОСТАНОВЛЕНИЕ

17.11.2026 № 122-ПЗС

г. Екатеринбург

О Законе Свердловской области «Об установлении на 2027 год коэффициента, отражающего региональные особенности рынка труда на территории Свердловской области, и регионального коэффициента к величине прожиточного минимума на душу населения, установленного в Свердловской области» (проект № ПЗ-3340)

Законодательное Собрание Свердловской области ПОСТАНОВЛЯЕТ:

1. Принять Закон Свердловской области «Об установлении на 2027 год коэффициента, отражающего региональные особенности рынка труда на территории Свердловской области, и регионального коэффициента к величине прожиточного минимума на душу населения, установленного в Свердловской области» (проект № ПЗ-3340).

2. Направить Закон Свердловской области «Об установлении на 2027 год коэффициента, отражающего региональные особенности рынка труда на территории Свердловской области, и регионального коэффициента к величине прожиточного минимума на душу населения, установленного в Свердловской области» Губернатору Свердловской области для подписания и обнародования.

Председатель Законодательного Собрания Свердловской области Д.Г.Жуков

Для документов № 1

3340.3п-нск

Законодательное Собрание приняло, Губернатор обнародует следующий закон. Всем надлежит соблюдать и исполнять его как закон Свердловской области.

ЗАКОН СВЕРДЛОВСКОЙ ОБЛАСТИ

Об установлении на 2027 год коэффициента, отражающего региональные особенности рынка труда на территории Свердловской области, и регионального коэффициента к величине прожиточного минимума на душу населения, установленного в Свердловской области

Принят Законодательным Собранием Свердловской области 17 ноября 2026 года

Статья 1. Предмет регулирования настоящего Закона

Настоящим Законом в соответствии с Налоговым кодексом Российской Федерации и Федеральным законом «О правовом положении иностранных граждан в Российской Федерации» устанавливаются на 2027 год коэффициент, отражающий региональные особенности рынка труда на территории Свердловской области, и региональный коэффициент к величине прожиточного минимума на душу населения, установленного в Свердловской области.

Статья 2. Коэффициент, отражающий региональные особенности рынка труда на территории Свердловской области

Установить на 2027 год коэффициент, отражающий региональные особенности рынка труда на территории Свердловской области, равный 3,04946.

Статья 3. Региональный коэффициент к величине прожиточного минимума на душу населения, установленного в Свердловской области

Установить на 2027 год региональный коэффициент к величине прожиточного минимума на душу населения, установленного в Свердловской области, равный 2.

Статья 4. Вступление в силу настоящего Закона

Настоящий Закон вступает в силу с 1 января 2027 года.

Губернатор Свердловской области Д.В.Паслер

Для документов

г. Екатеринбург
20 ноября 2026 г.
№ 88-03

3340з-нск

ЗАКОНОДАТЕЛЬНОЕ СОБРАНИЕ СВЕРДЛОВСКОЙ ОБЛАСТИ

ПОСТАНОВЛЕНИЕ

17.11.2026 № 123-ПЗС

г. Екатеринбург

О Законе Свердловской области «О внесении изменений в статью 42 Закона Свердловской области «Об административных правонарушениях на территории Свердловской области» и статью 3 Закона Свердловской области «Об органах и должностных лицах, осуществляющих контроль за деятельностью органов опеки и попечительства на территории Свердловской области» (проект № ПЗ-3332)

Законодательное Собрание Свердловской области ПОСТАНОВЛЯЕТ:

1. Принять Закон Свердловской области «О внесении изменений в статью 42 Закона Свердловской области «Об административных правонарушениях на территории Свердловской области» и статью 3 Закона Свердловской области «Об органах и должностных лицах, осуществляющих контроль за деятельностью органов опеки и попечительства на территории Свердловской области» (проект № ПЗ-3332).

2. Направить Закон Свердловской области «О внесении изменений в статью 42 Закона Свердловской области «Об административных правонарушениях на территории Свердловской области» и статью 3 Закона Свердловской области «Об органах и должностных лицах, осуществляющих контроль за деятельностью органов опеки и попечительства на территории Свердловской области» Губернатору Свердловской области для подписания и обнародования.

Председатель Законодательного Собрания Свердловской области Д.Г.Жуков

Для документов № 1

3332.3п-нис

Законодательное Собрание приняло, Губернатор обнародует следующий закон. Всем надлежит соблюдать и исполнять его как закон Свердловской области.

ЗАКОН
СВЕРДЛОВСКОЙ ОБЛАСТИ

О внесении изменений в статью 42 Закона Свердловской области «Об административных правонарушениях на территории Свердловской области» и статью 3 Закона Свердловской области «Об органах и должностных лицах, осуществляющих контроль за деятельностью органов опеки и попечительства на территории Свердловской области»

Принят Законодательным Собранием Свердловской области 17 ноября 2026 года

Статья 1

Внести в статью 42 Закона Свердловской области от 14 июня 2005 года № 52-ОЗ «Об административных правонарушениях на территории Свердловской области» («Областная газета», 2005, 15 июня, № 170 – 171) с изменениями, внесенными Законами Свердловской области от 18 января 2006 года № 2-ОЗ, от 13 июня 2006 года № 33-ОЗ, от 25 декабря 2006 года № 99-ОЗ, от 29 октября 2007 года № 105-ОЗ, от 12 июля 2008 года № 63-ОЗ, от 16 июля 2009 года № 62-ОЗ, от 14 декабря 2009 года № 112-ОЗ, от 10 июня 2010 года № 36-ОЗ, от 18 октября 2010 года № 76-ОЗ, от 26 ноября 2010 года № 102-ОЗ, от 27 декабря 2010 года № 126-ОЗ, от 9 марта 2011 года № 10-ОЗ, от 23 мая 2011 года № 26-ОЗ, от 24 июня 2011 года № 51-ОЗ, от 2 сентября 2011 года № 83-ОЗ, от 20 октября 2011 года № 96-ОЗ, от 27 января 2012 года № 1-ОЗ, от 25 апреля 2012 года № 29-ОЗ, от 8 апреля 2013 года № 32-ОЗ, от 1 июля 2013 года № 58-ОЗ, от 1 июля 2013 года № 59-ОЗ, от 6 февраля 2014 года № 3-ОЗ, от 6 февраля 2014 года № 10-ОЗ, от 6 июня 2014 года № 52-ОЗ, от 30 июня 2014 года № 57-ОЗ, от 30 июня 2014 года № 58-ОЗ, от 14 июля 2014 года № 67-ОЗ, от 3 декабря 2014 года № 112-ОЗ, от 17 декабря 2014 года № 124-ОЗ, от 11 февраля 2015 года № 4-ОЗ, от 10 марта 2015 года № 13-ОЗ, от 13 апреля 2015 года № 31-ОЗ, от 27 мая 2015 года № 38-ОЗ, от 24 июня 2015 года № 59-ОЗ, от 12 октября 2015 года № 101-ОЗ, от 28 октября 2015 года № 120-ОЗ, от 11 февраля 2016 года № 2-ОЗ, от 28 марта 2016 года № 24-ОЗ, от 26 апреля 2016 года № 33-ОЗ, от 22 июля 2016 года № 80-ОЗ, от 19 декабря 2016 года № 139-ОЗ, от

17 февраля 2017 года № 14-ОЗ, от 21 июля 2017 года № 78-ОЗ, от 25 сентября 2017 года № 89-ОЗ, от 25 сентября 2017 года № 92-ОЗ, от 3 ноября 2017 года № 107-ОЗ, от 27 июня 2018 года № 68-ОЗ, от 19 июля 2018 года № 78-ОЗ, от 19 июля 2018 года № 79-ОЗ, от 14 ноября 2018 года № 134-ОЗ, от 21 декабря 2018 года № 158-ОЗ, от 26 марта 2019 года № 24-ОЗ, от 12 декабря 2019 года № 127-ОЗ, от 9 апреля 2020 года № 37-ОЗ, от 10 июня 2020 года № 50-ОЗ, от 3 июля 2020 года № 69-ОЗ, от 4 августа 2020 года № 85-ОЗ, от 10 декабря 2020 года № 137-ОЗ, от 21 декабря 2021 года № 121-ОЗ, от 2 марта 2022 года № 6-ОЗ, от 2 марта 2022 года № 15-ОЗ, от 24 марта 2022 года № 21-ОЗ, от 26 июля 2022 года № 91-ОЗ, от 30 сентября 2022 года № 100-ОЗ, от 20 декабря 2022 года № 156-ОЗ, от 7 июня 2023 года № 52-ОЗ, от 2 августа 2023 года № 73-ОЗ, от 21 декабря 2023 года № 139-ОЗ, от 26 апреля 2024 года № 32-ОЗ, от 31 мая 2024 года № 49-ОЗ, от 31 мая 2024 года № 51-ОЗ, от 30 октября 2024 года № 96-ОЗ, от 23 декабря 2024 года № 147-ОЗ, от 27 февраля 2025 года № 2-ОЗ, от 31 июля 2025 года № 49-ОЗ, от 31 июля 2025 года № 51-ОЗ, от 19 ноября 2025 года № 80-ОЗ, от 19 ноября 2025 года № 81-ОЗ, от 17 февраля 2026 года № 7-ОЗ и от 14 июля 2026 года № 59-ОЗ, следующие изменения:

1) в подпункте 4 пункта 1 статьи 42 слова «предусмотренных статьями 5, 39, 39-1» заменить словами «предусмотренных статьей 5»;

2) подпункт 22-1 пункта 1 статьи 42 изложить в следующей редакции:

«22-1) должностные лица территориальных исполнительных органов государственной власти Свердловской области в сфере социальной защиты населения – об административных правонарушениях, предусмотренных статьями 39, 39-1 настоящего Закона Свердловской области;»;

3) пункт 1 статьи 42 дополнить подпунктом 22-2 следующего содержания:

«22-2) члены областной комиссии по делам несовершеннолетних и защите их прав – об административных правонарушениях, предусмотренных статьей 34-2 настоящего Закона Свердловской области (в части административных правонарушений, связанных с неисполнением постановлений областной комиссии по делам несовершеннолетних и защите их прав);».

Статья 2

Внести в статью 3 Закона Свердловской области от 19 ноября 2008 года № 113-ОЗ «Об органах и должностных лицах, осуществляющих контроль за деятельностью органов опеки и попечительства на территории Свердловской области» («Областная газета», 2008, 22 ноября, № 366 – 367) с изменениями, внесенными Законом Свердловской области от 17 февраля 2017 года № 8-ОЗ, следующие изменения:

1) в подпункте 4 статьи 3 слова «руководитель организующего» заменить словами «руководители и заместители руководителей организующих», слова «структурного подразделения» – словами «структурных подразделений»;

2) в подпункте 5 статьи 3 слово «организующего» заменить словом «организующих», слова «структурного подразделения» – словами «структурных подразделений».

Статья 3

Настоящий Закон вступает в силу на следующий день после его официального опубликования.

Губернатор Свердловской области Д.В.Паслер

г. Екатеринбург
20 ноября 2026 г.
№ 89-ОЗ

3332з-нис

ЗАКОНОДАТЕЛЬНОЕ СОБРАНИЕ СВЕРДЛОВСКОЙ ОБЛАСТИ

ПОСТАНОВЛЕНИЕ

17.11.2026 № 124-ПЗС

г. Екатеринбург

О Законе Свердловской области «О внесении изменений в отдельные законы Свердловской области» (проект № ПЗ-3349)

Законодательное Собрание Свердловской области ПОСТАНОВЛЯЕТ:

1. Принять Закон Свердловской области «О внесении изменений в отдельные законы Свердловской области» (проект № ПЗ-3349).

2. Направить Закон Свердловской области «О внесении изменений в отдельные законы Свердловской области» Губернатору Свердловской области для подписания и обнародования.

Председатель Законодательного Собрания Свердловской области Д.Г.Жуков

3349.3п-нш

Законодательное Собрание приняло, Губернатор обнародует следующий закон. Всем надлежит соблюдать и исполнять его как закон Свердловской области.

ЗАКОН
СВЕРДЛОВСКОЙ ОБЛАСТИ
О внесении изменений в отдельные законы Свердловской области

Принят Законодательным Собранием Свердловской области 17 ноября 2026 года

Статья 1

Внести в статью 7 Областного закона от 23 октября 1995 года № 28-ОЗ «О защите прав ребенка» («Областная газета», 1995, 31 октября, № 118) с изменениями, внесенными Законами Свердловской области от 12 октября 2015 года № 115-ОЗ, от 21 декабря 2015 года № 166-ОЗ, от 11 февраля 2016 года № 12-ОЗ, от 9 декабря 2016 года № 129-ОЗ, от 17 февраля 2017 года № 19-ОЗ, от 25 сентября 2017 года № 95-ОЗ, от 28 мая 2018 года № 55-ОЗ, от 27 июня 2018 года № 73-ОЗ, от 14 ноября 2018 года № 142-ОЗ, от 12 декабря 2019 года № 136-ОЗ, от 25 марта 2020 года № 24-ОЗ, от 3 июля 2020 года № 75-ОЗ, от 14 октября 2020 года № 114-ОЗ, от 9 апреля 2021 года № 27-ОЗ, от 20 мая 2021 года № 43-ОЗ, от 29 июля 2021 года № 83-ОЗ, от 19 апреля 2022 года № 25-ОЗ, от 26 июля 2022 года № 96-ОЗ, от 3 ноября 2022 года № 127-ОЗ, от 20 декабря 2022 года № 149-ОЗ, от 20 декабря 2022 года № 150-ОЗ, от 27 февраля 2023 года № 15-ОЗ, от 24 мая 2023 года № 48-ОЗ, от 1 ноября 2023 года № 103-ОЗ, от 4 декабря 2024 года № 142-ОЗ, от 23 декабря 2024 года № 157-ОЗ, от 27 февраля 2025 года № 9-ОЗ, от 25 марта 2025 года № 20-ОЗ, от 10 декабря 2025 года № 99-ОЗ и от 19 мая 2026 года № 38-ОЗ, следующее изменение:

в абзаце первом пункта 2 статьи 7 слова «в сфере реализации прав молодежи» заменить словами «по реализации молодежной политики на территории Свердловской области».

Статья 2

Внести в Областной закон от 19 декабря 1997 года № 78-ОЗ «О профилактике незаконного потребления наркотических средств и психотропных веществ, наркомании и токсикомании на территории Свердловской области» («Областная газета», 1997, 23 декабря, № 193) с изменениями, внесенными Законами Свердловской области от 22 октября

2003 года № 29-ОЗ, от 25 марта 2005 года № 4-ОЗ, от 19 марта 2007 года № 14-ОЗ, от 29 октября 2007 года № 119-ОЗ, от 19 декабря 2008 года № 121-ОЗ, от 15 июля 2010 года № 71-ОЗ, от 23 мая 2011 года № 30-ОЗ, от 12 июля 2011 года № 75-ОЗ, от 27 февраля 2013 года № 9-ОЗ, от 28 апреля 2014 года № 34-ОЗ, от 28 марта 2016 года № 30-ОЗ, от 19 апреля 2022 года № 43-ОЗ, от 19 апреля 2023 года № 35-ОЗ и от 23 декабря 2024 года № 160-ОЗ, следующие изменения:

1) в наименованиях статей 10 – 11-3 и 11-5 слова «по осуществлению» заменить словами «при осуществлении»;

2) в наименовании статьи 11-4 слова «в сфере реализации прав молодежи по осуществлению» заменить словами «по реализации молодежной политики на территории Свердловской области при осуществлении»;

3) в абзаце первом статьи 11-4 слова «в сфере реализации прав молодежи» заменить словами «по реализации молодежной политики на территории Свердловской области»;

4) в подпунктах 1 и 1-1 статьи 11-4, наименовании и тексте статьи 19 слова «по работе с молодежью» заменить словами «, осуществляющих деятельность по реализации молодежной политики,»;

5) в подпункте 2 статьи 11-4 слова «по работе с молодежью» заменить словами «, осуществляющими деятельность по реализации молодежной политики,».

Статья 3

Внести в статью 3 Закона Свердловской области от 28 ноября 2001 года № 58-ОЗ «О профилактике безнадзорности и правонарушений несовершеннолетних в Свердловской области» («Областная газета», 2001, 30 ноября, № 238 – 239) с изменениями, внесенными Законами Свердловской области от 15 июля 2005 года № 87-ОЗ, от 29 октября 2007 года № 107-ОЗ, от 19 мая 2008 года № 23-ОЗ, от 26 апреля 2010 года № 21-ОЗ, от 25 марта 2011 года № 20-ОЗ, от 7 декабря 2012 года № 101-ОЗ, от 8 апреля 2013 года № 29-ОЗ, от 17 октября 2013 года № 97-ОЗ, от 11 марта 2014 года № 20-ОЗ, от 20 июля 2015 года № 90-ОЗ, от 12 октября 2015 года № 114-ОЗ, от 7 июня 2016 года № 57-ОЗ, от 22 июля 2016 года № 84-ОЗ, от 9 декабря 2016 года № 130-ОЗ, от 29 июня 2017 года № 71-ОЗ, от 19 июля 2018 года № 84-ОЗ, от 14 ноября 2018 года № 134-ОЗ, от 3 марта 2020 года № 19-ОЗ, от 14 ноября 2024 года № 127-ОЗ, от 10 июня 2025 года № 39-ОЗ, от 25 сентября 2025 года № 64-ОЗ и от 5 августа 2026 года № 75-ОЗ, следующие изменения:

1) подпункт 5 пункта 1 статьи 3 изложить в следующей редакции:

«5) федеральный орган исполнительной власти, осуществляющий функции по выработке и реализации государственной политики, нормативно-

правовому регулированию, оказанию государственных услуг и управлению государственным имуществом в сфере молодежной политики, уполномоченный исполнительный орган государственной власти Свердловской области по реализации молодежной политики на территории Свердловской области и органы местного самоуправления, участвующие в реализации молодежной политики;»;

2) подпункт 1 части первой пункта 2 статьи 3 изложить в следующей редакции:

«1) организации социального обслуживания населения, в том числе специализированные учреждения для несовершеннолетних, нуждающихся в социальной реабилитации;»;

3) подпункт 3 части первой пункта 2 статьи 3 изложить в следующей редакции:

«3) учреждения, осуществляющие деятельность по реализации молодежной политики;».

Статья 4

Внести в статью 42 Закона Свердловской области от 14 июня 2005 года № 52-ОЗ «Об административных правонарушениях на территории Свердловской области» («Областная газета», 2005, 15 июня, № 170 – 171) с изменениями, внесенными Законами Свердловской области от 18 января 2006 года № 2-ОЗ, от 13 июня 2006 года № 33-ОЗ, от 25 декабря 2006 года № 99-ОЗ, от 29 октября 2007 года № 105-ОЗ, от 12 июля 2008 года № 63-ОЗ, от 16 июля 2009 года № 62-ОЗ, от 14 декабря 2009 года № 112-ОЗ, от 10 июня 2010 года № 36-ОЗ, от 18 октября 2010 года № 76-ОЗ, от 26 ноября 2010 года № 102-ОЗ, от 27 декабря 2010 года № 126-ОЗ, от 9 марта 2011 года № 10-ОЗ, от 23 мая 2011 года № 26-ОЗ, от 24 июня 2011 года № 51-ОЗ, от 2 сентября 2011 года № 83-ОЗ, от 20 октября 2011 года № 96-ОЗ, от 27 января 2012 года № 1-ОЗ, от 25 апреля 2012 года № 29-ОЗ, от 8 апреля 2013 года № 32-ОЗ, от 1 июля 2013 года № 58-ОЗ, от 1 июля 2013 года № 59-ОЗ, от 6 февраля 2014 года № 3-ОЗ, от 6 февраля 2014 года № 10-ОЗ, от 6 июня 2014 года № 52-ОЗ, от 30 июня 2014 года № 57-ОЗ, от 30 июня 2014 года № 58-ОЗ, от 14 июля 2014 года № 67-ОЗ, от 3 декабря 2014 года № 112-ОЗ, от 17 декабря 2014 года № 124-ОЗ, от 11 февраля 2015 года № 4-ОЗ, от 10 марта 2015 года № 13-ОЗ, от 13 апреля 2015 года № 31-ОЗ, от 27 мая 2015 года № 38-ОЗ, от 24 июня 2015 года № 59-ОЗ, от 12 октября 2015 года № 101-ОЗ, от 28 октября 2015 года № 120-ОЗ, от 11 февраля 2016 года № 2-ОЗ, от 28 марта 2016 года № 24-ОЗ, от 26 апреля 2016 года № 33-ОЗ, от 22 июля 2016 года № 80-ОЗ, от 19 декабря 2016 года № 139-ОЗ, от 17 февраля 2017 года № 14-ОЗ, от 21 июля 2017 года № 78-ОЗ, от 25 сентября 2017 года № 89-ОЗ, от 25 сентября 2017 года № 92-ОЗ, от 3 ноября 2017 года № 107-ОЗ, от 27 июня 2018 года № 68-ОЗ, от 19 июля 2018 года № 78-ОЗ, от

19 июля 2018 года № 79-ОЗ, от 14 ноября 2018 года № 134-ОЗ, от 21 декабря 2018 года № 158-ОЗ, от 26 марта 2019 года № 24-ОЗ, от 12 декабря 2019 года № 127-ОЗ, от 9 апреля 2020 года № 37-ОЗ, от 10 июня 2020 года № 50-ОЗ, от 3 июля 2020 года № 69-ОЗ, от 4 августа 2020 года № 85-ОЗ, от 10 декабря 2020 года № 137-ОЗ, от 21 декабря 2021 года № 121-ОЗ, от 2 марта 2022 года № 6-ОЗ, от 2 марта 2022 года № 15-ОЗ, от 24 марта 2022 года № 21-ОЗ, от 26 июля 2022 года № 91-ОЗ, от 30 сентября 2022 года № 100-ОЗ, от 20 декабря 2022 года № 156-ОЗ, от 7 июня 2023 года № 52-ОЗ, от 2 августа 2023 года № 73-ОЗ, от 21 декабря 2023 года № 139-ОЗ, от 26 апреля 2024 года № 32-ОЗ, от 31 мая 2024 года № 49-ОЗ, от 31 мая 2024 года № 51-ОЗ, от 30 октября 2024 года № 96-ОЗ, от 23 декабря 2024 года № 147-ОЗ, от 27 февраля 2025 года № 2-ОЗ, от 31 июля 2025 года № 49-ОЗ, от 31 июля 2025 года № 51-ОЗ, от 19 ноября 2025 года № 80-ОЗ, от 19 ноября 2025 года № 81-ОЗ, от 17 февраля 2026 года № 7-ОЗ и от 14 июля 2026 года № 59-ОЗ, следующее изменение:

в подпункте 21 пункта 1 статьи 42 слова «в сфере реализации прав молодежи» заменить словами «по реализации молодежной политики на территории Свердловской области».

Статья 5

Настоящий Закон вступает в силу на следующий день после его официального опубликования.

Губернатор Свердловской области Д.В.Паслер

Для документов

г. Екатеринбург
20 ноября 2026 г.
№ 90-ОЗ

3349з-нш

ЗАКОНОДАТЕЛЬНОЕ СОБРАНИЕ СВЕРДЛОВСКОЙ ОБЛАСТИ

ПОСТАНОВЛЕНИЕ

17.11.2026 № 125-ПЗС

г. Екатеринбург

О Законе Свердловской области «О внесении изменений в Закон Свердловской области «О государственной поддержке субъектов инвестиционной деятельности в Свердловской области» (проект № ПЗ-3352)

Законодательное Собрание Свердловской области ПОСТАНОВЛЯЕТ:

1. Принять Закон Свердловской области «О внесении изменений в Закон Свердловской области «О государственной поддержке субъектов инвестиционной деятельности в Свердловской области» (проект № ПЗ-3352).

2. Направить Закон Свердловской области «О внесении изменений в Закон Свердловской области «О государственной поддержке субъектов инвестиционной деятельности в Свердловской области» Губернатору Свердловской области для подписания и обнародования.

Председатель Законодательного Собрания Свердловской области Д.Г.Жуков

Законодательное Собрание Свердловской области. Для документов № 1

3352.3п-маб

Законодательное Собрание приняло, Губернатор обнародует следующий закон. Всем надлежит соблюдать и исполнять его как закон Свердловской области.

ЗАКОН СВЕРДЛОВСКОЙ ОБЛАСТИ

О внесении изменений в Закон Свердловской области «О государственной поддержке субъектов инвестиционной деятельности в Свердловской области»

Принят Законодательным Собранием Свердловской области 17 ноября 2026 года

Статья 1

Внести в Закон Свердловской области от 30 июня 2006 года № 43-ОЗ «О государственной поддержке субъектов инвестиционной деятельности в Свердловской области» («Областная газета», 2006, 1 июля, № 207 – 209) с изменениями, внесенными Законами Свердловской области от 27 апреля 2007 года № 36-ОЗ, от 12 июля 2007 года № 71-ОЗ, от 24 декабря 2007 года № 175-ОЗ, от 12 июля 2008 года № 56-ОЗ, от 19 декабря 2008 года № 135-ОЗ, от 16 июля 2009 года № 51-ОЗ, от 9 октября 2009 года № 81-ОЗ, от 13 ноября 2010 года № 85-ОЗ, от 23 мая 2011 года № 30-ОЗ, от 9 ноября 2011 года № 109-ОЗ, от 24 февраля 2012 года № 13-ОЗ, от 29 октября 2012 года № 83-ОЗ, от 15 июля 2013 года № 67-ОЗ, от 17 октября 2013 года № 98-ОЗ, от 3 декабря 2014 года № 107-ОЗ, от 21 декабря 2015 года № 158-ОЗ, от 4 марта 2016 года № 18-ОЗ, от 9 декабря 2016 года № 126-ОЗ, от 17 февраля 2017 года № 8-ОЗ, от 29 июня 2017 года № 65-ОЗ, от 25 сентября 2017 года № 95-ОЗ, от 7 декабря 2017 года № 127-ОЗ, от 24 сентября 2018 года № 91-ОЗ, от 17 октября 2018 года № 97-ОЗ, от 27 апреля 2019 года № 32-ОЗ, от 12 декабря 2019 года № 129-ОЗ, от 3 марта 2020 года № 11-ОЗ, от 19 ноября 2020 года № 124-ОЗ, от 23 декабря 2020 года № 151-ОЗ, от 9 апреля 2021 года № 24-ОЗ, от 2 марта 2022 года № 8-ОЗ, от 30 июня 2022 года № 76-ОЗ, от 19 апреля 2023 года № 29-ОЗ, от 16 ноября 2023 года № 117-ОЗ, от 26 апреля 2024 года № 34-ОЗ, от 30 октября 2024 года № 100-ОЗ, от 23 декабря 2024 года № 152-ОЗ, от 31 июля 2025 года № 55-ОЗ и от 19 ноября 2025 года № 82-ОЗ, следующие изменения:

1) абзац первый пункта 2 статьи 36 изложить в следующей редакции:

«2. Меры государственной поддержки в виде особенностей налогообложения отдельными налогами могут предоставляться субъектам

инвестиционной деятельности, указанным в пункте 1 настоящей статьи, при соблюдении следующих условий:»;

2) в части первой пункта 2-1 статьи 36 слова «в части второй» заменить словами «в частях второй и третьей»;

3) пункт 2-1 статьи 36 после части первой дополнить частью следующего содержания:

«Положения части первой настоящего пункта применяются в отношении участника приоритетного инвестиционного проекта Свердловской области при условии указания в инвестиционном соглашении, предусмотренном в статье 38-1 или 38-2 настоящего Закона, ссылок на положения законов Свердловской области, устанавливающих особенности налогообложения для участников приоритетных инвестиционных проектов Свердловской области, на которые распространяется действие настоящего пункта.»;

4) статьи 38-1 и 38-2 изложить в следующей редакции:

«Статья 38-1. Участники приоритетных инвестиционных проектов Свердловской области по новому строительству

1. Субъект инвестиционной деятельности получает статус участника приоритетного инвестиционного проекта Свердловской области по новому строительству со дня принятия Правительством Свердловской области решения о присвоении субъекту инвестиционной деятельности такого статуса.

Инвестиционный проект признается приоритетным инвестиционным проектом Свердловской области по новому строительству со дня получения субъектом инвестиционной деятельности, который его реализует (планирует реализовать), статуса участника приоритетного инвестиционного проекта Свердловской области по новому строительству.

2. Субъекту инвестиционной деятельности присваивается статус участника приоритетного инвестиционного проекта Свердловской области по новому строительству при соблюдении следующих условий:

1) субъект инвестиционной деятельности реализует (планирует реализовать) инвестиционный проект, соответствующий условиям, установленным в части второй настоящего пункта;

2) субъект инвестиционной деятельности планирует использовать имущество, создаваемое в результате реализации инвестиционного проекта, указанного в подпункте 1 настоящей части;

3) в отношении субъекта инвестиционной деятельности не принято решение о ликвидации, в отношении субъекта инвестиционной деятельности не проводятся процедуры, применяемые в деле о банкротстве;

4) деятельность субъекта инвестиционной деятельности не прекращена и не приостановлена в соответствии с федеральными законами;

5) у субъекта инвестиционной деятельности не имеется недоимок по налогам, сборам и иным обязательным платежам, уплачиваемым в бюджеты всех уровней бюджетной системы Российской Федерации, а также в государственные внебюджетные фонды, на дату подачи заявления о присвоении статуса участника приоритетного инвестиционного проекта Свердловской области по новому строительству.

Инвестиционный проект, который реализует (планирует реализовать) субъект инвестиционной деятельности, претендующий на присвоение статуса участника приоритетного инвестиционного проекта Свердловской области по новому строительству, должен соответствовать следующим условиям:

1) инвестиционный проект реализуется (планируется реализовать) на территории Свердловской области и соответствует приоритетам, целям и задачам, определенным в стратегии социально-экономического развития Свердловской области, прогнозе социально-экономического развития Свердловской области на долгосрочный период, государственных программах Свердловской области;

2) в результате реализации инвестиционного проекта планируется создание зданий, строений, сооружений (в том числе на месте сносимых объектов капитального строительства);

3) в результате реализации инвестиционного проекта планируется осуществлять один или несколько из следующих видов деятельности:

виды деятельности, входящие в класс «Растениеводство и животноводство, охота и предоставление соответствующих услуг в этих областях» в соответствии с федеральным законодательством, устанавливающим классификацию видов экономической деятельности;

виды деятельности, входящие в класс «Лесоводство и лесозаготовки» в соответствии с федеральным законодательством, устанавливающим классификацию видов экономической деятельности;

виды деятельности, входящие в раздел «Добыча полезных ископаемых» в соответствии с федеральным законодательством, устанавливающим классификацию видов экономической деятельности;

(Продолжение на 13-й стр.).

(Продолжение. Начало на 12-й стр.).

4

виды деятельности, входящие в раздел «Обрабатывающие производства» в соответствии с федеральным законодательством, устанавливающим классификацию видов экономической деятельности;

виды деятельности, входящие в группу «Деятельность вспомогательная прочая, связанная с перевозками» в соответствии с федеральным законодательством, устанавливающим классификацию видов экономической деятельности;

виды деятельности, входящие в класс «Разработка компьютерного программного обеспечения, консультационные услуги в данной области и другие сопутствующие услуги» в соответствии с федеральным законодательством, устанавливающим классификацию видов экономической деятельности;

виды деятельности, входящие в класс «Деятельность в области информационных технологий» в соответствии с федеральным законодательством, устанавливающим классификацию видов экономической деятельности;

виды деятельности, входящие в класс «Научные исследования и разработки» в соответствии с федеральным законодательством, устанавливающим классификацию видов экономической деятельности;

4) объем капитальных вложений, предусмотренный в инвестиционном проекте, составляет:

не менее 100 миллионов рублей, за исключением случая, указанного в абзаце третьем настоящего подпункта;

не менее 500 миллионов рублей, если инвестиционный проект планируется реализовать на территории городского округа муниципального образования «город Екатеринбург»;

5) капитальные вложения в рамках реализации инвестиционного проекта осуществляются не ранее календарного года, в котором подано заявление о присвоении статуса участника приоритетного инвестиционного проекта Свердловской области по новому строительству;

6) в результате реализации инвестиционного проекта планируется обеспечить достижение установленных в инвестиционном соглашении итоговых показателей, в том числе:

минимальный объем капитальных вложений, осуществляемых в каждом календарном году реализации инвестиционного проекта;

минимальный объем налогов, уплачиваемых в консолидированный бюджет Свердловской области в каждом календарном году в течение срока реализации инвестиционного проекта, а также в течение пяти

5

последовательных лет после истечения срока реализации инвестиционного проекта;

количество рабочих мест, создаваемых в ходе реализации инвестиционного проекта;

7) среднемесячная заработная плата работников, которые будут трудоустроены на постоянные рабочие места, вновь созданные в результате реализации инвестиционного проекта, составит не менее размера среднемесячной номинальной начисленной заработной платы работников по полному кругу организаций в целом по экономике Российской Федерации (в случае если в результате реализации инвестиционного проекта планируется осуществлять виды деятельности, входящие в класс «Растениеводство и животноводство, охота и предоставление соответствующих услуг в этих областях» и (или) класс «Производство пищевых продуктов» в соответствии с федеральным законодательством, устанавливающим классификацию видов экономической деятельности, условие, предусмотренное настоящим подпунктом, не применяется);

8) срок реализации инвестиционного проекта не превышает пяти лет.

Среднемесячная номинальная начисленная заработная плата работников по полному кругу организаций в целом по экономике Российской Федерации определяется по данным федерального государственного статистического наблюдения за календарный год, предыдущий по отношению к году, предшествующему году, в котором субъектом инвестиционной деятельности подается в уполномоченный исполнительный орган государственной власти Свердловской области в сфере предоставления государственной поддержки субъектам инвестиционной деятельности заявление о присвоении статуса участника приоритетного инвестиционного проекта Свердловской области по новому строительству.

Условия, указанные в части второй настоящего пункта, не подлежат изменению при реализации приоритетного инвестиционного проекта Свердловской области по новому строительству, за исключением случаев, указанных в частях пятой и шестой настоящего пункта.

Итоговые показатели, установленные инвестиционным соглашением в соответствии с абзацами вторым и четвертым подпункта 6 части второй настоящего пункта, могут быть изменены путем внесения изменений в инвестиционное соглашение в случаях и порядке, установленных Правительством Свердловской области.

Указанный в подпункте 8 части второй настоящего пункта срок может быть продлен, но не более чем на два года, в отношении приоритетного инвестиционного проекта Свердловской области по новому строительству, реализуемого субъектом инвестиционной деятельности, которому статус

6

участника приоритетного инвестиционного проекта Свердловской области по новому строительству присвоен до 1 марта 2022 года включительно, на основании заявления этого субъекта инвестиционной деятельности, составленного в произвольной форме, содержащего обоснование необходимости продления такого срока. Порядок рассмотрения указанного заявления устанавливается Правительством Свердловской области.

3. Субъекту инвестиционной деятельности присваивается статус участника приоритетного инвестиционного проекта Свердловской области по новому строительству на основании заявления, поданного субъектом инвестиционной деятельности в уполномоченный исполнительный орган государственной власти Свердловской области в сфере предоставления государственной поддержки субъектам инвестиционной деятельности. Форма такого заявления утверждается уполномоченным исполнительным органом государственной власти Свердловской области в сфере предоставления государственной поддержки субъектам инвестиционной деятельности.

К заявлению о присвоении статуса участника приоритетного инвестиционного проекта Свердловской области по новому строительству прилагаются:

1) подписанный субъектом инвестиционной деятельности проект инвестиционного соглашения по форме, утвержденной Правительством Свердловской области;

2) информация о расчете бюджетной эффективности инвестиционного проекта по новому строительству, осуществленном в порядке, установленном Правительством Свердловской области;

3) бизнес-план инвестиционного проекта по новому строительству по форме, утвержденной уполномоченным исполнительным органом государственной власти Свердловской области в сфере предоставления государственной поддержки субъектам инвестиционной деятельности;

4) иные подтверждающие соблюдение условий, указанных в пункте 2 настоящей статьи, документы, перечень которых устанавливается Правительством Свердловской области.

4. Уполномоченный исполнительный орган государственной власти Свердловской области в сфере предоставления государственной поддержки субъектам инвестиционной деятельности в течение 15 рабочих дней со дня принятия документов, указанных в пункте 3 настоящей статьи, проверяет их соответствие установленным в соответствии с настоящим Законом требованиям к их форме и содержанию.

Уполномоченный исполнительный орган государственной власти Свердловской области в сфере предоставления государственной поддержки

7

субъектам инвестиционной деятельности отказывает в принятии заявления о присвоении статуса участника приоритетного инвестиционного проекта Свердловской области по новому строительству в следующих случаях:

1) если к заявлению не приложены документы, указанные в части второй пункта 3 настоящей статьи;

2) если заявление и (или) документы, указанные в части второй пункта 3 настоящей статьи, не соответствуют установленным в соответствии с настоящим Законом требованиям к их форме и содержанию.

5. Уполномоченный исполнительный орган государственной власти Свердловской области в сфере предоставления государственной поддержки субъектам инвестиционной деятельности в течение пяти рабочих дней со дня истечения срока, указанного в части первой пункта 4 настоящей статьи, направляет представленные субъектом инвестиционной деятельности документы, указанные в пункте 3 настоящей статьи, в комиссию по приоритетным инвестиционным проектам Свердловской области для подготовки заключения о соответствии или несоответствии субъекта инвестиционной деятельности и инвестиционного проекта условиям, указанным в пункте 2 настоящей статьи.

Состав комиссии по приоритетным инвестиционным проектам Свердловской области, а также порядок ее формирования и деятельности утверждаются Правительством Свердловской области.

6. Комиссия по приоритетным инвестиционным проектам Свердловской области не позднее чем через 15 рабочих дней со дня получения документов, указанных в пункте 3 настоящей статьи, рассматривает их и подготавливает заключение о соответствии субъекта инвестиционной деятельности и инвестиционного проекта условиям, указанным в пункте 2 настоящей статьи, либо об их несоответствии таким условиям.

7. Правительство Свердловской области не позднее чем через 30 рабочих дней со дня проведения заседания комиссии по приоритетным инвестиционным проектам Свердловской области, по результатам которого подготовлено заключение, указанное в пункте 6 настоящей статьи, принимает одно из решений, указанных в части второй настоящего пункта.

В случае подготовки комиссией по приоритетным инвестиционным проектам Свердловской области заключения о соответствии субъекта инвестиционной деятельности и инвестиционного проекта условиям, указанным в пункте 2 настоящей статьи, Правительство Свердловской области принимает решение о присвоении субъекту инвестиционной деятельности статуса участника приоритетного инвестиционного проекта Свердловской области по новому строительству. В случае подготовки

(Продолжение на 14-й стр.).

(Продолжение. Начало на 12–13-й стр.).

8

комиссией по приоритетным инвестиционным проектам Свердловской области заключения о несоответствии субъекта инвестиционной деятельности и (или) инвестиционного проекта условиям, указанным в пункте 2 настоящей статьи, Правительство Свердловской области принимает решение об отказе в присвоении субъекту инвестиционной деятельности статуса участника приоритетного инвестиционного проекта Свердловской области по новому строительству. Копия решения направляется лицу, подавшему документы, указанные в пункте 3 настоящей статьи, в течение десяти рабочих дней со дня принятия такого решения.

В случае принятия Правительством Свердловской области решения о присвоении субъекту инвестиционной деятельности статуса участника приоритетного инвестиционного проекта Свердловской области по новому строительству одновременно с копией такого решения лицу, подавшему документы, указанные в пункте 3 настоящей статьи, направляется один экземпляр инвестиционного соглашения, подписанного Губернатором Свердловской области.

8. Участник приоритетного инвестиционного проекта Свердловской области по новому строительству ежегодно в срок до 1 февраля представляет в уполномоченный исполнительный орган государственной власти Свердловской области в сфере предоставления государственной поддержки субъектам инвестиционной деятельности:

1) отчет о реализации приоритетного инвестиционного проекта Свердловской области по новому строительству;

2) справку о принадлежности сумм денежных средств, перечисленных в качестве единого налогового платежа, выданную в соответствии с Налоговым кодексом Российской Федерации за календарный год, предшествующий году, в котором участником приоритетного инвестиционного проекта Свердловской области по новому строительству представляются документы в соответствии с настоящим пунктом.

Форма отчета о реализации приоритетного инвестиционного проекта Свердловской области по новому строительству, а также порядок представления такого отчета утверждаются уполномоченным исполнительным органом государственной власти Свердловской области в сфере предоставления государственной поддержки субъектам инвестиционной деятельности.

9. Субъект инвестиционной деятельности утрачивает статус участника приоритетного инвестиционного проекта Свердловской области по новому строительству:

1) в случае непредставления субъектом инвестиционной деятельности в срок, установленный в абзаце первом части первой пункта 8 настоящей

9

статьи, отчета о реализации приоритетного инвестиционного проекта Свердловской области по новому строительству и (или) справки о принадлежности сумм денежных средств, перечисленных в качестве единого налогового платежа, – с первого числа календарного года, за который не представлены такой отчет и (или) такая справка;

2) в случае несоблюдения одного или нескольких условий, указанных в подпунктах 2 – 4 части первой, подпунктах 1 – 4 и 6 – 8 части второй пункта 2 настоящей статьи, – с первого числа календарного года, в котором перестали соблюдаться такие условия;

3) в случае направления субъектом инвестиционной деятельности в уполномоченный исполнительный орган государственной власти Свердловской области в сфере предоставления государственной поддержки субъектам инвестиционной деятельности заявления об отказе от статуса участника приоритетного инвестиционного проекта Свердловской области по новому строительству – со дня, указанного в таком заявлении, но не позднее дня принятия Правительством Свердловской области решения, указанного в части первой пункта 10 настоящей статьи;

4) в случае реорганизации юридического лица, которому присвоен статус участника приоритетного инвестиционного проекта Свердловской области по новому строительству (за исключением реорганизации в форме присоединения к такому юридическому лицу другого юридического лица, а также в форме выделения из такого юридического лица другого юридического лица при условии сохранения статуса участника приоритетного инвестиционного проекта Свердловской области по новому строительству за юридическим лицом, которому он присвоен), – с первого числа календарного года, в котором осуществлена такая реорганизация;

5) в случае истечения срока реализации инвестиционного проекта и установленного законом Свердловской области срока применения субъектом инвестиционной деятельности мер государственной поддержки в виде особенностей налогообложения отдельными налогами, связанных с наличием у такого субъекта статуса участника приоритетного инвестиционного проекта Свердловской области по новому строительству, – с первого числа календарного года, следующего за календарным годом, в котором истек срок применения таких мер.

При утрате статуса участника приоритетного инвестиционного проекта Свердловской области по новому строительству в случаях, указанных в подпунктах 1 – 4 части первой настоящего пункта, субъект инвестиционной деятельности утрачивает право на получение меры государственной поддержки в виде особенностей налогообложения отдельными налогами с первого числа налогового периода, в котором такой статус был утрачен.

10

10. Решение об утрате субъектом инвестиционной деятельности статуса участника приоритетного инвестиционного проекта Свердловской области по новому строительству принимается Правительством Свердловской области по представлению уполномоченного исполнительного органа государственной власти Свердловской области в сфере предоставления государственной поддержки субъектам инвестиционной деятельности. Копия решения направляется лицу, в отношении которого принято решение об утрате субъектом инвестиционной деятельности статуса участника приоритетного инвестиционного проекта Свердловской области по новому строительству, в течение пяти рабочих дней со дня принятия такого решения.

В случае если решение об утрате субъектом инвестиционной деятельности статуса участника приоритетного инвестиционного проекта Свердловской области по новому строительству принимается в связи с непредставлением документов, указанных в подпункте 1 части первой пункта 9 настоящей статьи, или по результатам рассмотрения таких документов, это решение должно быть принято в течение 25 рабочих дней со дня истечения срока, указанного в абзаце первом части первой пункта 8 настоящей статьи. В этом случае копия решения направляется также в налоговые органы в течение пяти рабочих дней со дня принятия такого решения.

11. Учет субъектов инвестиционной деятельности, которым присвоен статус участника приоритетного инвестиционного проекта Свердловской области по новому строительству, осуществляется уполномоченным исполнительным органом государственной власти Свердловской области в сфере предоставления государственной поддержки субъектам инвестиционной деятельности в порядке, установленном Правительством Свердловской области.

Статья 38-2. Участники приоритетных инвестиционных проектов Свердловской области по модернизации, реконструкции и техническому перевооружению объектов основных фондов

1. Субъект инвестиционной деятельности получает статус участника приоритетного инвестиционного проекта Свердловской области по модернизации, реконструкции и техническому перевооружению объектов основных фондов со дня принятия Правительством Свердловской области решения о присвоении субъекту инвестиционной деятельности такого статуса.

Инвестиционный проект признается приоритетным инвестиционным проектом Свердловской области по модернизации, реконструкции и техническому перевооружению объектов основных фондов со дня получения

11

субъектом инвестиционной деятельности, который его реализует (планирует реализовать), статуса участника приоритетного инвестиционного проекта Свердловской области по модернизации, реконструкции и техническому перевооружению объектов основных фондов.

2. Субъекту инвестиционной деятельности присваивается статус участника приоритетного инвестиционного проекта Свердловской области по модернизации, реконструкции и техническому перевооружению объектов основных фондов при соблюдении следующих условий:

1) субъект инвестиционной деятельности реализует (планирует реализовать) инвестиционный проект, соответствующий условиям, установленным в части второй настоящего пункта;

2) субъект инвестиционной деятельности использует (планирует использовать) имущество, модернизированное, реконструированное, технически перевооруженное в результате реализации инвестиционного проекта, указанного в подпункте 1 настоящей части;

3) в отношении субъекта инвестиционной деятельности не принято решение о ликвидации, в отношении субъекта инвестиционной деятельности не проводятся процедуры, применяемые в деле о банкротстве;

4) деятельность субъекта инвестиционной деятельности не прекращена и не приостановлена в соответствии с федеральными законами;

5) у субъекта инвестиционной деятельности не имеется недоимок по налогам, сборам и иным обязательным платежам, уплачиваемым в бюджеты всех уровней бюджетной системы Российской Федерации, а также в государственные внебюджетные фонды, на дату подачи заявления о присвоении статуса участника приоритетного инвестиционного проекта Свердловской области по модернизации, реконструкции и техническому перевооружению объектов основных фондов.

Инвестиционный проект, который реализует (планирует реализовать) субъект инвестиционной деятельности, претендующий на присвоение статуса участника приоритетного инвестиционного проекта Свердловской области по модернизации, реконструкции и техническому перевооружению объектов основных фондов, должен соответствовать следующим условиям:

1) инвестиционный проект реализуется (планируется реализовать) на территории Свердловской области и соответствует приоритетам, целям и задачам, определенным в стратегии социально-экономического развития Свердловской области, прогнозе социально-экономического развития Свердловской области на долгосрочный период, государственных программах Свердловской области;

2) в результате реализации инвестиционного проекта планируется осуществить одно или несколько из следующих мероприятий:

(Продолжение на 15-й стр.).

(Продолжение. Начало на 12–14-й стр.).

12

произвести работы, вызванные изменением технологического или служебного назначения оборудования, здания, сооружения или иного объекта основных фондов, повышенными нагрузками и (или) другими новыми качествами;

осуществить переустройство существующих объектов основных фондов, связанное с совершенствованием производства и повышением его технико-экономических показателей и осуществляемое по проекту реконструкции основных фондов в целях увеличения производственных мощностей, улучшения качества и изменения номенклатуры продукции;

осуществить комплекс мероприятий по повышению технико-экономических показателей основных фондов или их отдельных частей на основе внедрения передовой техники и технологии, механизации и автоматизации производства, модернизации и замены морально устаревшего и физически изношенного оборудования новым, более производительным;

3) в результате реализации инвестиционного проекта планируется осуществлять один или несколько из следующих видов деятельности:

виды деятельности, входящие в класс «Растениеводство и животноводство, охота и предоставление соответствующих услуг в этих областях» в соответствии с федеральным законодательством, устанавливающим классификацию видов экономической деятельности;

виды деятельности, входящие в класс «Лесоводство и лесозаготовки» в соответствии с федеральным законодательством, устанавливающим классификацию видов экономической деятельности;

виды деятельности, входящие в раздел «Добыча полезных ископаемых» в соответствии с федеральным законодательством, устанавливающим классификацию видов экономической деятельности;

виды деятельности, входящие в раздел «Обрабатывающие производства» в соответствии с федеральным законодательством, устанавливающим классификацию видов экономической деятельности;

виды деятельности, входящие в группу «Деятельность вспомогательная прочая, связанная с перевозками» в соответствии с федеральным законодательством, устанавливающим классификацию видов экономической деятельности;

виды деятельности, входящие в класс «Разработка компьютерного программного обеспечения, консультационные услуги в данной области и другие сопутствующие услуги» в соответствии с федеральным законодательством, устанавливающим классификацию видов экономической деятельности;

13

виды деятельности, входящие в класс «Деятельность в области информационных технологий» в соответствии с федеральным законодательством, устанавливающим классификацию видов экономической деятельности;

виды деятельности, входящие в класс «Научные исследования и разработки» в соответствии с федеральным законодательством, устанавливающим классификацию видов экономической деятельности;

4) объем капитальных вложений, предусмотренный в инвестиционном проекте, составляет не менее 50 миллионов рублей;

5) капитальные вложения в рамках реализации инвестиционного проекта осуществляются не ранее календарного года, в котором подано заявление о присвоении статуса участника приоритетного инвестиционного проекта Свердловской области по модернизации, реконструкции и техническому перевооружению объектов основных фондов;

6) коэффициент обновления основных фондов в каждом году, в котором планируется реализовать инвестиционный проект, составит не менее 13,6 процента;

7) в результате реализации инвестиционного проекта планируется повысить не менее чем в полтора раза производительность труда работников, занятых в организациях, являющихся участниками инвестиционного проекта;

8) в результате реализации инвестиционного проекта планируется обеспечить достижение установленных в инвестиционном соглашении итоговых показателей, в том числе:

минимальный объем капитальных вложений, осуществляемых в каждом календарном году реализации инвестиционного проекта;

минимальный объем налогов, уплачиваемых в консолидированный бюджет Свердловской области в каждом календарном году в течение срока реализации инвестиционного проекта, а также в течение пяти последовательных лет после истечения срока реализации инвестиционного проекта;

9) среднемесячная заработная плата работников, которые будут трудоустроены на постоянные рабочие места, модернизируемые в результате реализации инвестиционного проекта, составит не менее размера среднемесячной номинальной начисленной заработной платы работников по полному кругу организаций в целом по экономике Российской Федерации (в случае если в результате реализации инвестиционного проекта планируется осуществлять виды деятельности, входящие в класс «Растениеводство и животноводство, охота и предоставление соответствующих услуг в этих областях» и (или) класс «Производство пищевых продуктов» в соответствии с федеральным законодательством,

14

устанавливающим классификацию видов экономической деятельности, условие, предусмотренное настоящим подпунктом, не применяется);

10) срок реализации инвестиционного проекта не превышает пяти лет.

Среднемесячная номинальная начисленная заработная плата работников по полному кругу организаций в целом по экономике Российской Федерации определяется по данным федерального государственного статистического наблюдения за календарный год, предыдущий по отношению к году, предшествующему году, в котором субъектом инвестиционной деятельности подается в уполномоченный исполнительный орган государственной власти Свердловской области в сфере предоставления государственной поддержки субъектам инвестиционной деятельности заявление о присвоении статуса участника приоритетного инвестиционного проекта Свердловской области по модернизации, реконструкции и техническому перевооружению объектов основных фондов.

Условия, указанные в части второй настоящего пункта, не подлежат изменению при реализации приоритетного инвестиционного проекта Свердловской области по модернизации, реконструкции и техническому перевооружению объектов основных фондов, за исключением случаев, указанных в частях пятой и шестой настоящего пункта.

Итоговый показатель, установленный инвестиционным соглашением в соответствии с абзацем вторым подпункта 8 части второй настоящего пункта, может быть изменен путем внесения изменений в инвестиционное соглашение в случаях и порядке, установленных Правительством Свердловской области.

Указанный в подпункте 10 части второй настоящего пункта срок может быть продлен, но не более чем на два года, в отношении приоритетного инвестиционного проекта Свердловской области по модернизации, реконструкции и техническому перевооружению объектов основных фондов, реализуемого субъектом инвестиционной деятельности, которому статус участника приоритетного инвестиционного проекта Свердловской области по модернизации, реконструкции и техническому перевооружению объектов основных фондов присвоен до 1 марта 2022 года включительно, на основании заявления этого субъекта инвестиционной деятельности, составленного в произвольной форме, содержащего обоснование необходимости продления такого срока. Порядок рассмотрения указанного заявления устанавливается Правительством Свердловской области.

3. Субъекту инвестиционной деятельности присваивается статус участника приоритетного инвестиционного проекта Свердловской области по модернизации, реконструкции и техническому перевооружению объектов основных фондов на основании заявления, поданного субъектом инвестиционной деятельности в уполномоченный исполнительный орган

15

государственной власти Свердловской области в сфере предоставления государственной поддержки субъектам инвестиционной деятельности. Форма такого заявления утверждается уполномоченным исполнительным органом государственной власти Свердловской области в сфере предоставления государственной поддержки субъектам инвестиционной деятельности.

К заявлению о присвоении статуса участника приоритетного инвестиционного проекта Свердловской области по модернизации, реконструкции и техническому перевооружению объектов основных фондов прилагаются:

1) подписанный субъектом инвестиционной деятельности проект инвестиционного соглашения по форме, утвержденной Правительством Свердловской области;

2) информация о расчете бюджетной эффективности инвестиционного проекта по модернизации, реконструкции и техническому перевооружению объектов основных фондов, осуществленном в порядке, установленном Правительством Свердловской области;

3) бизнес-план инвестиционного проекта по модернизации, реконструкции и техническому перевооружению объектов основных фондов по форме, утвержденной уполномоченным исполнительным органом государственной власти Свердловской области в сфере предоставления государственной поддержки субъектам инвестиционной деятельности;

4) иные подтверждающие соблюдение условий, указанных в пункте 2 настоящей статьи, документы, перечень которых устанавливается Правительством Свердловской области.

4. Уполномоченный исполнительный орган государственной власти Свердловской области в сфере предоставления государственной поддержки субъектам инвестиционной деятельности в течение 15 рабочих дней со дня принятия документов, указанных в пункте 3 настоящей статьи, проверяет их соответствие установленным в соответствии с настоящим Законом требованиям к их форме и содержанию.

Уполномоченный исполнительный орган государственной власти Свердловской области в сфере предоставления государственной поддержки субъектам инвестиционной деятельности отказывает в принятии заявления о присвоении статуса участника приоритетного инвестиционного проекта Свердловской области по модернизации, реконструкции и техническому перевооружению объектов основных фондов в следующих случаях:

1) если к заявлению не приложены документы, указанные в части второй пункта 3 настоящей статьи;

(Продолжение на 16-й стр.).

(Продолжение. Начало на 12–15-й стр.).

16

2) если заявление и (или) документы, указанные в части второй пункта 3 настоящей статьи, не соответствуют установленным в соответствии с настоящим Законом требованиям к их форме и содержанию.

5. Уполномоченный исполнительный орган государственной власти Свердловской области в сфере предоставления государственной поддержки субъектам инвестиционной деятельности в течение пяти рабочих дней со дня истечения срока, указанного в части первой пункта 4 настоящей статьи, направляет представленные субъектом инвестиционной деятельности документы, указанные в пункте 3 настоящей статьи, в комиссию по приоритетным инвестиционным проектам Свердловской области для подготовки заключения о соответствии или несоответствии субъекта инвестиционной деятельности и инвестиционного проекта условиям, указанным в пункте 2 настоящей статьи.

6. Комиссия по приоритетным инвестиционным проектам Свердловской области не позднее чем через 15 рабочих дней со дня получения документов, указанных в пункте 3 настоящей статьи, рассматривает их и подготавливает заключение о соответствии субъекта инвестиционной деятельности и инвестиционного проекта условиям, указанным в пункте 2 настоящей статьи, либо об их несоответствии таким условиям.

7. Правительство Свердловской области не позднее чем через 30 рабочих дней со дня проведения заседания комиссии по приоритетным инвестиционным проектам Свердловской области, по результатам которого подготовлено заключение, указанное в пункте 6 настоящей статьи, принимает одно из решений, указанных в части второй настоящего пункта.

В случае подготовки комиссией по приоритетным инвестиционным проектам Свердловской области заключения о соответствии субъекта инвестиционной деятельности и инвестиционного проекта условиям, указанным в пункте 2 настоящей статьи, Правительство Свердловской области принимает решение о присвоении субъекту инвестиционной деятельности статуса участника приоритетного инвестиционного проекта Свердловской области по модернизации, реконструкции и техническому перевооружению объектов основных фондов. В случае подготовки комиссией по приоритетным инвестиционным проектам Свердловской области заключения о несоответствии субъекта инвестиционной деятельности и (или) инвестиционного проекта условиям, указанным в пункте 2 настоящей статьи, Правительство Свердловской области принимает решение об отказе в присвоении субъекту инвестиционной деятельности статуса участника приоритетного инвестиционного проекта Свердловской области по модернизации, реконструкции и техническому перевооружению объектов основных фондов. Копия решения направляется лицу, подавшему

17

документы, указанные в пункте 3 настоящей статьи, в течение десяти рабочих дней со дня принятия такого решения.

В случае принятия Правительством Свердловской области решения о присвоении субъекту инвестиционной деятельности статуса участника приоритетного инвестиционного проекта Свердловской области по модернизации, реконструкции и техническому перевооружению объектов основных фондов одновременно с копией такого решения лицу, подавшему документы, указанные в пункте 3 настоящей статьи, направляется один экземпляр инвестиционного соглашения, подписанного Губернатором Свердловской области.

8. Участник приоритетного инвестиционного проекта Свердловской области по модернизации, реконструкции и техническому перевооружению объектов основных фондов ежегодно в срок до 1 февраля представляет в уполномоченный исполнительный орган государственной власти Свердловской области в сфере предоставления государственной поддержки субъектам инвестиционной деятельности:

1) отчет о реализации приоритетного инвестиционного проекта Свердловской области по модернизации, реконструкции и техническому перевооружению объектов основных фондов;

2) справку о принадлежности сумм денежных средств, перечисленных в качестве единого налогового платежа, выданную в соответствии с Налоговым кодексом Российской Федерации за календарный год, предшествующий году, в котором участником приоритетного инвестиционного проекта Свердловской области по модернизации, реконструкции и техническому перевооружению объектов основных фондов представляются документы в соответствии с настоящим пунктом.

Форма отчета о реализации приоритетного инвестиционного проекта Свердловской области по модернизации, реконструкции и техническому перевооружению объектов основных фондов, а также порядок представления такого отчета утверждаются уполномоченным исполнительным органом государственной власти Свердловской области в сфере предоставления государственной поддержки субъектам инвестиционной деятельности.

9. Субъект инвестиционной деятельности утрачивает статус участника приоритетного инвестиционного проекта Свердловской области по модернизации, реконструкции и техническому перевооружению объектов основных фондов:

1) в случае непредставления субъектом инвестиционной деятельности в срок, установленный в абзаце первом части первой пункта 8 настоящей статьи, отчета о реализации приоритетного инвестиционного проекта Свердловской области по модернизации, реконструкции и техническому

18

перевооружению объектов основных фондов и (или) справки о принадлежности сумм денежных средств, перечисленных в качестве единого налогового платежа, – с первого числа календарного года, за который не представлены такой отчет и (или) такая справка;

2) в случае несоблюдения одного или нескольких условий, указанных в подпунктах 2 – 4 части первой, подпунктах 1 – 4 и 6 – 10 части второй пункта 2 настоящей статьи, – с первого числа календарного года, в котором перестали соблюдаться такие условия;

3) в случае направления субъектом инвестиционной деятельности в уполномоченный исполнительный орган государственной власти Свердловской области в сфере предоставления государственной поддержки субъектам инвестиционной деятельности заявления об отказе от статуса участника приоритетного инвестиционного проекта Свердловской области по модернизации, реконструкции и техническому перевооружению объектов основных фондов – со дня, указанного в таком заявлении, но не позднее дня принятия Правительством Свердловской области решения, указанного в части первой пункта 10 настоящей статьи;

4) в случае реорганизации юридического лица, которому присвоен статус участника приоритетного инвестиционного проекта Свердловской области по модернизации, реконструкции и техническому перевооружению объектов основных фондов (за исключением реорганизации в форме присоединения к такому юридическому лицу другого юридического лица, а также в форме выделения из такого юридического лица другого юридического лица при условии сохранения статуса участника приоритетного инвестиционного проекта Свердловской области по модернизации, реконструкции и техническому перевооружению объектов основных фондов за юридическим лицом, которому он присвоен), – с первого числа календарного года, в котором осуществлена такая реорганизация;

5) в случае истечения срока реализации инвестиционного проекта и установленного законом Свердловской области срока применения субъектом инвестиционной деятельности мер государственной поддержки в виде особенностей налогообложения отдельными налогами, связанных с наличием у такого субъекта статуса участника приоритетного инвестиционного проекта Свердловской области по модернизации, реконструкции и техническому перевооружению объектов основных фондов, – с первого числа календарного года, следующего за календарным годом, в котором истек срок применения таких мер.

При утрате статуса участника приоритетного инвестиционного проекта Свердловской области по модернизации, реконструкции и техническому перевооружению объектов основных фондов в случаях, указанных в

19

подпунктах 1 – 4 части первой настоящего пункта, субъект инвестиционной деятельности утрачивает право на получение меры государственной поддержки в виде особенностей налогообложения отдельными налогами с первого числа налогового периода, в котором такой статус был утрачен.

10. Решение об утрате субъектом инвестиционной деятельности статуса участника приоритетного инвестиционного проекта Свердловской области по модернизации, реконструкции и техническому перевооружению объектов основных фондов принимается Правительством Свердловской области по представлению уполномоченного исполнительного органа государственной власти Свердловской области в сфере предоставления государственной поддержки субъектам инвестиционной деятельности. Копия решения направляется лицу, в отношении которого принято решение об утрате субъектом инвестиционной деятельности статуса участника приоритетного инвестиционного проекта Свердловской области по модернизации, реконструкции и техническому перевооружению объектов основных фондов, в течение пяти рабочих дней со дня принятия такого решения.

В случае если решение об утрате субъектом инвестиционной деятельности статуса участника приоритетного инвестиционного проекта Свердловской области по модернизации, реконструкции и техническому перевооружению объектов основных фондов принимается в связи с непредставлением документов, указанных в подпункте 1 части первой пункта 9 настоящей статьи, или по результатам рассмотрения таких документов, это решение должно быть принято в течение 25 рабочих дней со дня истечения срока, указанного в абзаце первом части первой пункта 8 настоящей статьи. В этом случае копия решения направляется также в налоговые органы в течение пяти рабочих дней со дня принятия такого решения.

11. Учет субъектов инвестиционной деятельности, которым присвоен статус участника приоритетного инвестиционного проекта Свердловской области по модернизации, реконструкции и техническому перевооружению объектов основных фондов, осуществляется уполномоченным исполнительным органом государственной власти Свердловской области в сфере предоставления государственной поддержки субъектам инвестиционной деятельности в порядке, установленном Правительством Свердловской области.»;

5) абзацы второй и третий подпункта 3 части второй пункта 2 статьи 38-3 после слова «имущества» дополнить словами «(за исключением земельных участков)».

(Окончание на 17-й стр.).

(Окончание. Начало на 12–16-й стр.).

20

Статья 2

1. Настоящий Закон вступает в силу с 1 января 2027 года.

2. В течение трех месяцев со дня вступления в силу настоящего Закона уполномоченный исполнительный орган государственной власти Свердловской области в сфере предоставления государственной поддержки субъектам инвестиционной деятельности организует работу по заключению в порядке, установленном Правительством Свердловской области, инвестиционных соглашений, предусмотренных в подпункте 1 части второй пункта 3 статьи 38-1 и подпункте 1 части второй пункта 3 статьи 38-2 Закона Свердловской области «О государственной поддержке субъектов инвестиционной деятельности в Свердловской области» (в редакции настоящего Закона), с субъектами инвестиционной деятельности, которым статус участника приоритетного инвестиционного проекта Свердловской области по новому строительству или участника приоритетного инвестиционного проекта Свердловской области по модернизации, реконструкции и техническому перевооружению объектов основных фондов присвоен до дня вступления в силу настоящего Закона.

Губернатор Свердловской области Д.В.Паслер

г. Екатеринбург
20 ноября 2026 г.
№ 91-03

3352з-маб

ЗАКОНОДАТЕЛЬНОЕ СОБРАНИЕ СВЕРДЛОВСКОЙ ОБЛАСТИ

ПОСТАНОВЛЕНИЕ

17.11.2026 № 126-ПЗС

г. Екатеринбург

О Законе Свердловской области «О внесении изменений в статьи 3 и 4 Закона Свердловской области «О регулировании отдельных отношений в сфере комплексного развития территорий в Свердловской области» (проект № ПЗ-3346)

Законодательное Собрание Свердловской области ПОСТАНОВЛЯЕТ:

1. Принять Закон Свердловской области «О внесении изменений в статьи 3 и 4 Закона Свердловской области «О регулировании отдельных отношений в сфере комплексного развития территорий в Свердловской области» (проект № ПЗ-3346).

2. Направить Закон Свердловской области «О внесении изменений в статьи 3 и 4 Закона Свердловской области «О регулировании отдельных отношений в сфере комплексного развития территорий в Свердловской области» Губернатору Свердловской области для подписания и обнародования.

Председатель Законодательного Собрания Свердловской области Д.Г.Жуков

3346.3п-цпс

Законодательное Собрание приняло, Губернатор обнародует следующий закон. Всем надлежит соблюдать и исполнять его как закон Свердловской области.

ЗАКОН
СВЕРДЛОВСКОЙ ОБЛАСТИ
О внесении изменений в статьи 3 и 4 Закона Свердловской области «О регулировании отдельных отношений в сфере комплексного развития территорий в Свердловской области»

Принят Законодательным Собранием Свердловской области 17 ноября 2026 года

Статья 1

Внести в статьи 3 и 4 Закона Свердловской области от 19 марта 2021 года № 19-ОЗ «О регулировании отдельных отношений в сфере комплексного развития территорий в Свердловской области» («Областная газета», 2021, 24 марта, № 50) с изменениями, внесенными Законами Свердловской области от 2 марта 2022 года № 11-ОЗ, от 21 февраля 2024 года № 8-ОЗ, от 31 мая 2024 года № 53-ОЗ и от 27 февраля 2025 года № 7-ОЗ, следующие изменения:

1) подпункт 12 пункта 3 статьи 3 изложить в следующей редакции:

«12) принимает решения о комплексном развитии территорий в случаях, предусмотренных Градостроительным кодексом Российской Федерации;»;

2) подпункт 12-1 пункта 3 статьи 3 после слова «устанавливает» дополнить словами «в соответствии с Градостроительным кодексом Российской Федерации»;

3) в подпункте 3 статьи 4 слово «определяет» заменить словом «устанавливает», слово «правообладателей» – словами «правообладателей, а также порядок передачи прав и обязанностей по таким договорам».

2

Статья 2

Настоящий Закон вступает в силу на следующий день после его официального опубликования.

Губернатор Свердловской области Д.В.Паслер

г. Екатеринбург
20 ноября 2026 г.
№ 92-03

3346з-цпс

ЗАКОНОДАТЕЛЬНОЕ СОБРАНИЕ СВЕРДЛОВСКОЙ ОБЛАСТИ

ПОСТАНОВЛЕНИЕ

17.11.2026 № 127-ПЗС

г. Екатеринбург

О Законе Свердловской области «Об утверждении заключения Соглашения между Свердловской областью и Донецкой Народной Республикой о сотрудничестве в торгово-экономической, научно-технической, социальной, культурной и иных сферах» (проект № ПЗ-3326)

Законодательное Собрание Свердловской области ПОСТАНОВЛЯЕТ:

1. Принять Закон Свердловской области «Об утверждении заключения Соглашения между Свердловской областью и Донецкой Народной Республикой о сотрудничестве в торгово-экономической, научно-технической, социальной, культурной и иных сферах» (проект № ПЗ-3326).

2. Направить Закон Свердловской области «Об утверждении заключения Соглашения между Свердловской областью и Донецкой Народной Республикой о сотрудничестве в торгово-экономической, научно-технической, социальной, культурной и иных сферах» Губернатору Свердловской области для подписания и обнародования.

Председатель Законодательного Собрания Свердловской области Д.Г.Жуков

Законодательное Собрание Свердловской области. Для документов № 1

3326.3п-тзб

Законодательное Собрание приняло, Губернатор обнародует следующий закон. Всем надлежит соблюдать и исполнять его как закон Свердловской области.

ЗАКОН СВЕРДЛОВСКОЙ ОБЛАСТИ

Об утверждении заключения Соглашения между Свердловской областью и Донецкой Народной Республикой о сотрудничестве в торгово-экономической, научно-технической, социальной, культурной и иных сферах

Принят Законодательным Собранием Свердловской области 17 ноября 2026 года

Статья 1

Утвердить заключение Соглашения между Свердловской областью и Донецкой Народной Республикой о сотрудничестве в торгово-экономической, научно-технической, социальной, культурной и иных сферах, подписанного 24 июля 2026 года.

Статья 2

Настоящий Закон вступает в силу на следующий день после его официального опубликования.

Губернатор Свердловской области Д.В.Паслер

Правительство Свердловской области. Для документов

г. Екатеринбург
20 ноября 2026 г.
№ 93-ОЗ

3326з-тзб

СОГЛАШЕНИЕ
между Свердловской областью и Донецкой Народной Республикой о сотрудничестве в торгово-экономической, научно-технической, социальной, культурной и иных сферах

г. Донецк «24» июля 2026 года

Свердловская область в лице Губернатора Свердловской области Паслера Дениса Владимировича, действующего на основании Устава Свердловской области, с одной стороны и Донецкая Народная Республика в лице Главы Донецкой Народной Республики Пушилина Дениса Владимировича, действующего на основании Конституции Донецкой Народной Республики, с другой стороны, именуемые в дальнейшем «Стороны», а по отдельности – «Сторона», основываясь на взаимной заинтересованности в сохранении и дальнейшем развитии двусторонних связей в торгово-экономической, научно-технической, социальной, культурной и иных сферах, считая, что развитие взаимовыгодного сотрудничества способствует дальнейшему укреплению государственности, экономическому развитию и сохранению целостности Российской Федерации, отвечает интересам населения, проживающего на территориях Сторон, желая создать для этого соответствующие организационные, экономические, правовые и иные необходимые условия, заключили настоящее Соглашение о нижеследующем.

Статья 1

Предметом настоящего Соглашения является установление и развитие взаимоотношений Сторон в торгово-экономической, научно-технической, социальной, культурной и иных сферах.

Стороны осуществляют сотрудничество на принципах равноправия, партнерства и взаимной выгоды в соответствии с Конституцией Российской Федерации, законодательством Российской Федерации, законодательством Свердловской области, законодательством Донецкой Народной Республики (далее – законодательство Сторон).

Статья 2

Стороны в пределах своей компетенции способствуют созданию благоприятных условий для развития торговых, производственных, технических, научных, социальных и культурных связей между организациями, зарегистрированными в установленном законодательством Российской Федерации порядке и осуществляющими свою деятельность на территориях Сторон.

Статья 3

В торгово-экономической сфере Стороны:

1) способствуют осуществлению взаимных поставок важнейших видов

продукции и услуг производственно-технического, сельскохозяйственного назначения и потребительских товаров между юридическими лицами, индивидуальными предпринимателями, зарегистрированными в установленном законодательством Российской Федерации порядке и осуществляющими деятельность на территориях Сторон (далее – хозяйствующие субъекты). Номенклатура, объемы и цены на поставляемые товары и услуги, а также условия и порядок взаиморасчетов указываются в конкретных договорах (контрактах), заключаемых между хозяйствующими субъектами, при этом ответственность за выполнение договорных обязательств несут сами хозяйствующие субъекты в соответствии с законодательством Российской Федерации;

2) осуществляют обмен базами данных о продукции и услугах, производимых на территориях Сторон;

3) предоставляют друг другу сведения об оптовых операторах, трейдерах, консалтинговых организациях Сторон;

4) способствуют участию хозяйствующих субъектов в реализации совместных инвестиционных проектов и программ сотрудничества, направленных на развитие экономики Сторон, а также содействуют созданию в установленном законодательством Российской Федерации и законодательством Сторон порядке и функционированию торговых и производственных структур, в том числе с участием иностранного капитала;

5) осуществляют обмен опытом по вопросам привлечения инвестиций, улучшения инвестиционного климата на территориях Сторон;

6) обмениваются планами организации и проведения на территориях Сторон межрегиональных и международных выставок и ярмарок, а также внешнеэкономических и инвестиционных форумов, семинаров, конференций и иных мероприятий;

7) способствуют установлению и расширению деловых контактов между субъектами малого и среднего предпринимательства Сторон;

8) содействуют разработке программ по развитию малого и среднего предпринимательства, формированию инфраструктуры поддержки субъектов малого и среднего предпринимательства.

Статья 4

В сфере науки и технологий Стороны:

1) создают благоприятные условия для всесторонних контактов участников научной деятельности Сторон, включая их участие в обмене научной информацией, и иного сотрудничества;

2) содействуют привлечению научно-исследовательских и иных организаций к разработке проектов и программ, направленных на решение проблем социально-экономического развития Сторон;

3) оказывают содействие научным организациям, осуществляющим деятельность на территориях Сторон, в определении и согласовании наиболее перспективных направлений и совместных научных тем, имеющих практическое значение;

4) содействуют обмену научно-исследовательскими и опытно-

(Продолжение на 19-й стр.).

(Продолжение. Начало на 18-й стр.).

3

конструкторскими разработками в наукоемких отраслях промышленности, сотрудничают в сфере разработки, освоения и развития наукоемких производств и технологий, осуществляют обмен опытом по конверсии и перепрофилированию организаций оборонной промышленности;

5) сотрудничают в сфере диверсификации промышленного производства с целью использования наукоемких технологий и выпуска социально значимой и конкурентоспособной продукции.

Статья 5

В сфере регулирования градостроительной деятельности Стороны:

1) способствуют организации и проведению выставок по градостроительству и архитектуре на территориях Сторон;

2) содействуют обмену опытом работы главных архитекторов муниципальных образований, расположенных на территориях Сторон.

Статья 6

В сфере жилищно-коммунального хозяйства Стороны:

1) осуществляют обмен опытом по вопросам ценовой (тарифной) политики в сфере оказания услуг жилищно-коммунального хозяйства населению Сторон;

2) осуществляют периодический обмен информационно-методическими и статистическими материалами по вопросам жилищно-коммунального хозяйства Сторон;

3) способствуют обмену опытом по управлению, содержанию и ремонту жилищного фонда, развитию товариществ собственников жилья, жилищно-строительных кооперативов, привлечению к управлению многоквартирными домами управляющих организаций различных организационно-правовых форм;

4) осуществляют сотрудничество по вопросам совершенствования законодательства Российской Федерации и реформирования жилищно-коммунального хозяйства, формирования комфортной городской среды, проведения капитального ремонта многоквартирных домов и расселения аварийного жилищного фонда;

5) способствуют обмену опытом по совершенствованию системы управления обращения с отходами производства и потребления (опыт организации системы по сбору, накоплению, транспортированию, обработке, утилизации, обезвреживанию, размещению отходов производства и потребления).

Статья 7

В сфере образования Стороны:

1) способствуют повышению квалификации государственных гражданских служащих Сторон, управленческих и педагогических кадров;

2) участвуют в совместной разработке программ по совершенствованию системы образования на основе новых информационных и педагогических

4

технологий и концепций;

3) содействуют обмену информацией о проводимых исследованиях и разработках, научно-практических конференциях в сфере образования;

4) содействуют обмену делегациями работников образовательных организаций по изучению передового опыта работы, проведению совместных школьных конкурсов и олимпиад с целью выявления одаренной молодежи, обмену делегациями и туристско-экскурсионными группами учащейся молодежи.

Статья 8

В сфере здравоохранения Стороны:

1) содействуют развитию сотрудничества государственных медицинских организаций Сторон при реализации государственных программ Российской Федерации и государственных программ Сторон по охране здоровья и профилактике заболеваний;

2) осуществляют обмен информацией о достижениях в сфере здравоохранения, состоянии инфекционной заболеваемости и чрезвычайных ситуациях.

Статья 9

В сфере культуры и культурного наследия Стороны:

1) содействуют развитию культурных связей;

2) содействуют организации и проведению фестивалей культуры и искусства, гастролей профессиональных театрально-концертных коллективов и исполнителей, выставок произведений современных мастеров и музейных экспозиций;

3) обеспечивают участие самодеятельных и творческих коллективов в фестивалях народного творчества, конкурсах и фольклорных праздниках;

4) обеспечивают обмен информацией о крупных культурных мероприятиях, представляющих взаимный интерес;

5) содействуют сотрудничеству между образовательными организациями Сторон, реализующими образовательные программы в сфере искусства и культуры, в осуществлении научно-методической работы в сфере культурной политики, эстетического образования и воспитания;

6) содействуют сотрудничеству между органами охраны объектов культурного наследия Сторон по следующим направлениям:

осуществление научно-методической работы в сфере охраны объектов культурного наследия;

обмен опытом в реализации мероприятий по сохранению, использованию и популяризации объектов археологического наследия;

взаимодействие по вопросам осуществления контрольно-надзорной деятельности в сфере охраны объектов культурного наследия.

Статья 10

В сфере физической культуры и спорта Стороны:

5

1) содействуют укреплению и развитию контактов и связей между спортивными сообществами Сторон;

2) содействуют участию спортсменов и спортивных команд Сторон в официальных спортивных и физкультурных мероприятиях, иных спортивных соревнованиях, учебно-тренировочных мероприятиях, а также мероприятиях по повышению квалификации тренеров-преподавателей, проводимых на территориях Сторон;

3) осуществляют обмен информацией о проводимых на территориях Сторон значимых официальных спортивных и физкультурных мероприятиях, а также проектах и программах в сфере физической культуры и спорта.

Статья 11

В сфере туризма Стороны:

1) создают условия для активного использования природного и культурного потенциала Сторон, развития традиционных и открытия новых туристических маршрутов, расширения спектра предлагаемых туристических услуг, включая организацию специальных оздоровительных, групповых и индивидуальных туров;

2) содействуют осуществлению регулярных взаимных контактов между органами управления туризмом и санаторно-курортными учреждениями для разработки и реализации стратегии развития туризма и его приоритетных направлений, обмену туристическими группами, в том числе с целью посещения деловых, событийных, спортивных и культурных мероприятий;

3) взаимодействуют по вопросам подготовки профессиональных кадров в сфере туризма и курортного дела;

4) содействуют обмену опытом работы между региональными органами управления туризмом, туристическими и транспортными фирмами, гостиницами, ресторанами и иными организациями, занятыми в сфере туризма;

5) способствуют развитию экскурсионного обслуживания на взаимовыгодных условиях.

Статья 12

В сфере социальной защиты населения Стороны:

1) обмениваются информацией и положительным опытом в сфере социальной защиты и поддержки населения Сторон;

2) взаимодействуют по вопросам анализа социальных аспектов эффективности действующих в данной сфере государственных программ Сторон, защиты социально уязвимых слоев населения, поддержки инвалидов;

3) содействуют установлению контактов с организациями, занимающимися благотворительной деятельностью на территориях Сторон.

Статья 13

В сфере оптимизации внутренних миграционных процессов и эффективного использования трудовых ресурсов Стороны содействуют обеспечению

6

сбалансированности рынка труда с учетом принципа приоритетного порядка трудоустройства граждан Российской Федерации.

Статья 14

В сфере реализации государственной молодежной политики Стороны:

1) проводят скоординированную работу по гражданско-патриотическому и духовно-нравственному воспитанию молодежи, формированию здорового образа жизни подростков;

2) обмениваются опытом организационно-методического обеспечения проектов и программ Сторон, направленных на развитие социальной поддержки молодежи и организацию занятости, а также по вопросам переподготовки и повышения квалификации кадров по работе с молодежью;

3) содействуют обмену молодежными делегациями и организации выездных семинаров для специалистов сферы молодежной политики, фестивалей творческой молодежи с целью активизации лидерского и творческого потенциала молодого поколения Сторон.

Статья 15

В сфере сельского хозяйства Стороны:

1) осуществляют сотрудничество по реализации инвестиционных проектов в сфере агропромышленного комплекса Сторон;

2) осуществляют обмен информацией по вопросам реализации государственных программ Сторон по развитию сельского хозяйства и регулированию рынков сельскохозяйственной продукции, сырья и продовольствия;

3) способствуют осуществлению взаимных поставок сельскохозяйственной продукции между хозяйствующими субъектами Сторон.

Статья 16

В природоохранной сфере Стороны:

1) содействуют разработке методических рекомендаций по проблемам экологии и природопользования, а также обеспечению мониторинга окружающей среды
с участием организаций Сторон;

2) способствуют обмену опытом работы природоохранных структур в сфере охраны окружающей среды, в том числе по:

внедрению новых технологий очистки питьевой воды и стоков;

распространению и внедрению передового опыта работы по охране окружающей среды на промышленных предприятиях;

совершенствованию системы сбора, накопления, переработки и захоронения промышленных и твердых коммунальных отходов;

ликвидации последствий стихийных бедствий и чрезвычайных ситуаций природного или техногенного характера;

совершенствованию системы управления в природоохранной сфере,

(Окончание на 20-й стр.).

(Окончание. Начало на 18–19-й стр.).

организации сбора платежей за загрязнение окружающей среды и внедрению экологического страхования;

проведению работ по рекультивации полигонов по захоронению твердых коммунальных отходов;

сохранению и развитию сети особо охраняемых природных территорий.

Статья 17

В сфере цифровизации и связи Стороны:

1) осуществляют обмен информацией, относящейся к реализации государственной политики в сфере цифровизации и связи на территориях Сторон;

2) осуществляют обмен опытом в сфере цифрового развития отраслей экономики, социальной сферы и государственного управления;

3) осуществляют обмен опытом в сфере обеспечения информационной безопасности информационных систем, в том числе информационных систем, содержащих персональные данные, а также сетей связи, включая информационно-телекоммуникационные сети;

4) осуществляют обмен опытом по вопросам импортозамещения программного обеспечения и оборудования в органах государственной власти Сторон;

5) предоставляют возможность профессиональной переподготовки специалистов в сфере цифрового развития и связи;

6) проводят совместные конференции, семинары и симпозиумы, которые Стороны сочтут необходимыми для совершенствования организации деятельности органов государственной власти Сторон, посредством использования телекоммуникационных и цифровых технологий.

Статья 18

В сфере развития институтов гражданского общества Стороны:

1) содействуют установлению прямых партнерских связей между общественными и иными некоммерческими организациями Сторон;

2) обмениваются опытом взаимодействия органов государственной власти Сторон с общественными и иными некоммерческими организациями, осуществляющими деятельность на территориях Сторон, соответствующей методической и иной информацией;

3) способствуют участию представителей различных общественных объединений в тематических семинарах, круглых столах, форумах, фестивалях, съездах, проводимых по инициативе общественности, в целях поиска согласованных решений социально значимых проблем и реализации творческого, интеллектуального потенциала жителей Сторон.

Статья 19

В сфере массовых коммуникаций Стороны:

1) осуществляют сотрудничество в сфере средств массовой информации;

2) способствуют участию в межрегиональных выставочно-ярмарочных

мероприятиях в сфере издательской деятельности и полиграфии, семинарах, конференциях, иных мероприятиях в сфере печати и информации, распространению печатной продукции.

Статья 20

Стороны осуществляют сотрудничество в сфере архивного дела, в том числе:

1) способствуют созданию условий для установления и расширения связей между организациями, ведущими работу по хранению, комплектации, учету и использованию архивных документов и осуществляющими деятельность на территориях Сторон;

2) содействуют обмену информацией на основе архивных документов, приглашению специалистов Сторон для участия в научно-практических мероприятиях (конференциях, круглых столах, семинарах, историко-документальных выставках и иных мероприятиях);

3) оказывают друг другу все виды организационной и консультационной помощи на взаимовыгодных условиях.

Статья 21

Настоящее Соглашение является основой для разработки Сторонами двусторонних и многосторонних межрегиональных соглашений, планов мероприятий и проектов в конкретных сферах сотрудничества.

Совместная деятельность Сторон по реализации настоящего Соглашения будет регулироваться путем проведения двусторонних консультаций, заседаний, совещаний, семинаров и иных мероприятий.

Для обеспечения выполнения взаимных обязательств возможно создание совместных координационных групп и представительств на территориях Сторон.

Статья 22

Настоящее Соглашение не затрагивает обязательств каждой из Сторон по заключенным ими договорам с третьими сторонами и не может служить препятствием для выполнения ими взятых на себя обязательств перед третьими сторонами.

Статья 23

Разногласия по толкованию или применению положений настоящего Соглашения, возникающие при его реализации, разрешаются путем проведения переговоров и консультаций между Сторонами.

Статья 24

Настоящее Соглашение вступает в силу с даты его подписания обеими Сторонами и действует в течение 5 (пяти) лет. В дальнейшем настоящее Соглашение

автоматически продлевается на каждый последующий год при условии, что ни одна из Сторон заблаговременно, но не позднее чем за 3 (три) месяца до истечения срока его действия, не заявит в письменной форме другой Стороне о своем намерении расторгнуть настоящее Соглашение.

Настоящее Соглашение может быть расторгнуто в любое время в период его действия по взаимной договоренности Сторон, выраженной в письменной форме. Настоящее Соглашение будет считаться расторгнутым по истечении 3 (трех) месяцев после письменного уведомления о его прекращении одной из Сторон другой Стороны.

Настоящее Соглашение может быть изменено по взаимному согласию Сторон. Все изменения к настоящему Соглашению принимаются по взаимному согласию и оформляются дополнительными соглашениями, которые становятся его неотъемлемой частью.

Настоящее Соглашение заключено в двух экземплярах, имеющих одинаковую юридическую силу, по одному экземпляру для каждой из Сторон.

Подписи Сторон

Свердловская область

Губернатор
Свердловской области

Д.В. Паслер

Донецкая Народная Республика

Глава
Донецкой Народной Республики

Д.В. Пушилин

Зарегистрировано
24 июля 2026 г.
№ 118

ЗАКОНОДАТЕЛЬНОЕ СОБРАНИЕ СВЕРДЛОВСКОЙ ОБЛАСТИ

ПОСТАНОВЛЕНИЕ

17.11.2026 № 128-ПЗС

г. Екатеринбург

О Законе Свердловской области
«О внесении изменений в
законы Свердловской области,
регулирующие отношения,
связанные с перераспределением
отдельных полномочий в сфере
рекламы» (проект № ПЗ-3330)

Законодательное Собрание Свердловской области ПОСТАНОВЛЯЕТ:

1. Принять Закон Свердловской области «О внесении изменений в законы Свердловской области, регулирующие отношения, связанные с перераспределением отдельных полномочий в сфере рекламы» (проект № ПЗ-3330).

2. Направить Закон Свердловской области «О внесении изменений в законы Свердловской области, регулирующие отношения, связанные с перераспределением отдельных полномочий в сфере рекламы» Губернатору Свердловской области для подписания и обнародования.

Председатель
Законодательного Собрания
Свердловской области

Д.Г.Жуков

3330.3п-тзб

**Законодательное Собрание приняло, Губернатор обнародует следующий закон.
Всем надлежит соблюдать и исполнять его как закон Свердловской области.**

ЗАКОН
СВЕРДЛОВСКОЙ ОБЛАСТИ

О внесении изменений в законы Свердловской области, регулирующие отношения, связанные с перераспределением отдельных полномочий в сфере рекламы

Принят Законодательным Собранием
Свердловской области 17 ноября 2026 года

Статья 1

Внести в статью 2 Закона Свердловской области от 20 июля 2015 года № 85-ОЗ «О перераспределении отдельных полномочий в сфере рекламы между органами местного самоуправления муниципальных образований, расположенных на территории Свердловской области, и органами государственной власти Свердловской области» («Областная газета», 2015, 22 июля, № 129) с изменениями, внесенными Законами Свердловской области от 23 ноября 2015 года № 132-ОЗ, от 14 октября 2020 года № 112-ОЗ, от 23 декабря 2024 года № 153-ОЗ и от 21 мая 2025 года № 32-ОЗ, следующее изменение:

в абзаце первом части первой статьи 2 слова «на срок 11 лет» заменить словами «на срок 12 лет».

Статья 2

Внести в статью 2 Закона Свердловской области от 20 июля 2015 года № 86-ОЗ «О перераспределении отдельных полномочий в сфере рекламы между органами местного самоуправления городского округа муниципального образования «город Екатеринбург» и органами государственной власти Свердловской области» («Областная газета», 2015, 22 июля, № 129) с изменениями, внесенными Законами Свердловской области от 14 октября 2020 года № 112-ОЗ, от 23 декабря 2024 года № 153-ОЗ и от 21 мая 2025 года № 32-ОЗ, следующее изменение:

в абзаце первом части первой статьи 2 слова «на срок 11 лет» заменить словами «на срок 12 лет».

Статья 3

Настоящий Закон вступает в силу с 1 января 2027 года.

Губернатор Свердловской области Д.В.Паслер

г. Екатеринбург
20 ноября 2026 г.
№ 94-ОЗ

3330з-тзб

ЗАКОНОДАТЕЛЬНОЕ СОБРАНИЕ СВЕРДЛОВСКОЙ ОБЛАСТИ

ПОСТАНОВЛЕНИЕ

17.11.2026 № 129-ПЗС

г. Екатеринбург

О Законе Свердловской области «О признании утратившим силу Закона Свердловской области «О наделении органов местного самоуправления муниципальных образований, расположенных на территории Свердловской области, отдельными государственными полномочиями Свердловской области в сфере организации и обеспечения отдыха и оздоровления детей» (проект № ПЗ-3336)

Законодательное Собрание Свердловской области ПОСТАНОВЛЯЕТ:

1. Принять Закон Свердловской области «О признании утратившим силу Закона Свердловской области «О наделении органов местного самоуправления муниципальных образований, расположенных на территории Свердловской области, отдельными государственными полномочиями Свердловской области в сфере организации и обеспечения отдыха и оздоровления детей» (проект № ПЗ-3336).

2. Направить Закон Свердловской области «О признании утратившим силу Закона Свердловской области «О наделении органов местного самоуправления муниципальных образований, расположенных на территории Свердловской области, отдельными государственными полномочиями Свердловской области в сфере организации и обеспечения отдыха и оздоровления детей» Губернатору Свердловской области для подписания и обнародования.

Председатель
Законодательного Собрания
Свердловской области Д.Г.Жуков

3336.3п-тзб

**Законодательное Собрание приняло, Губернатор обнародует следующий закон.
Всем надлежит соблюдать и исполнять его как закон Свердловской области.**

ЗАКОН
СВЕРДЛОВСКОЙ ОБЛАСТИ

О признании утратившим силу Закона Свердловской области «О наделении органов местного самоуправления муниципальных образований, расположенных на территории Свердловской области, отдельными государственными полномочиями Свердловской области в сфере организации и обеспечения отдыха и оздоровления детей»

Принят Законодательным Собранием
Свердловской области 17 ноября 2026 года

Статья 1

Закон Свердловской области от 28 мая 2018 года № 53-ОЗ «О наделении органов местного самоуправления муниципальных образований, расположенных на территории Свердловской области, отдельными государственными полномочиями Свердловской области в сфере организации и обеспечения отдыха и оздоровления детей» («Областная газета», 2018, 29 мая, № 91) с изменениями, внесенными Законами Свердловской области от 21 ноября 2019 года № 116-ОЗ, от 9 июня 2022 года № 64-ОЗ, от 21 июня 2024 года № 64-ОЗ и от 1 июля 2025 года № 44-ОЗ, признать утратившим силу.

Статья 2

Настоящий Закон вступает в силу с 1 января 2027 года.

Губернатор Свердловской области Д.В.Паслер

г. Екатеринбург
20 ноября 2026 г.
№ 95-ОЗ

3336з-тзб

ЗАКОНОДАТЕЛЬНОЕ СОБРАНИЕ СВЕРДЛОВСКОЙ ОБЛАСТИ

ПОСТАНОВЛЕНИЕ

17.11.2026 № 130-ПЗС

г. Екатеринбург

О Законе Свердловской области «О внесении изменений в Закон Свердловской области «Об образовании в Свердловской области» (проект № ПЗ-3335)

Законодательное Собрание Свердловской области ПОСТАНОВЛЯЕТ:

1. Принять Закон Свердловской области «О внесении изменений в Закон Свердловской области «Об образовании в Свердловской области» (проект № ПЗ-3335).

2. Направить Закон Свердловской области «О внесении изменений в Закон Свердловской области «Об образовании в Свердловской области» Губернатору Свердловской области для подписания и обнародования.

Председатель
Законодательного Собрания
Свердловской области Д.Г.Жуков

Законодательное Собрание Свердловской области. Для документов № 1

3335.3п-цпг

Законодательное Собрание приняло, Губернатор обнародует следующий закон. Всем надлежит соблюдать и исполнять его как закон Свердловской области.

ЗАКОН
СВЕРДЛОВСКОЙ ОБЛАСТИ
О внесении изменений в Закон Свердловской области «Об образовании в Свердловской области»

Принят Законодательным Собранием
Свердловской области 17 ноября 2026 года

Статья 1

Внести в Закон Свердловской области от 15 июля 2013 года № 78-ОЗ «Об образовании в Свердловской области» («Областная газета», 2013, 17 июля, № 334 – 337) с изменениями, внесенными Законами Свердловской области от 17 октября 2013 года № 97-ОЗ, от 30 июня 2014 года № 65-ОЗ, от 14 июля 2014 года № 73-ОЗ, от 10 октября 2014 года № 87-ОЗ, от 5 ноября 2014 года № 96-ОЗ, от 17 декабря 2014 года № 120-ОЗ, от 27 мая 2015 года № 44-ОЗ, от 20 июля 2015 года № 89-ОЗ, от 28 октября 2015 года № 128-ОЗ, от 21 декабря 2015 года № 165-ОЗ, от 26 апреля 2016 года № 43-ОЗ, от 4 июля 2016 года № 75-ОЗ, от 24 ноября 2016 года № 117-ОЗ, от 9 декабря 2016 года № 129-ОЗ, от 17 февраля 2017 года № 17-ОЗ, от 13 апреля 2017 года № 36-ОЗ, от 25 сентября 2017 года № 104-ОЗ, от 22 марта 2018 года № 37-ОЗ, от 28 мая 2018 года № 55-ОЗ, от 24 сентября 2018 года № 88-ОЗ, от 17 октября 2018 года № 108-ОЗ, от 26 марта 2019 года № 27-ОЗ, от 2 августа 2019 года № 67-ОЗ, от 2 августа 2019 года № 70-ОЗ, от 1 ноября 2019 года № 99-ОЗ, от 21 ноября 2019 года № 119-ОЗ, от 3 марта 2020 года № 22-ОЗ, от 10 июня 2020 года № 59-ОЗ, от 3 июля 2020 года № 76-ОЗ, от 14 октября 2020 года № 113-ОЗ, от 20 апреля 2021 года № 33-ОЗ, от 20 мая 2021 года № 42-ОЗ, от 29 июля 2021 года № 81-ОЗ, от 25 мая 2022 года № 59-ОЗ, от 26 июля 2022 года № 95-ОЗ, от 26 июля 2022 года № 96-ОЗ, от 3 ноября 2022 года № 114-ОЗ, от 22 ноября 2022 года № 134-ОЗ, от 31 марта 2023 года № 26-ОЗ, от 7 июня 2023 года № 57-ОЗ, от 2 августа 2023 года № 82-ОЗ, от 1 ноября 2023 года № 102-ОЗ, от 21 декабря 2023 года № 145-ОЗ, от 21 декабря 2023 года № 148-ОЗ, от 21 февраля 2024 года № 14-ОЗ, от 26 марта 2024 года № 30-ОЗ, от 26 апреля 2024 года № 38-ОЗ, от 31 мая 2024 года № 55-ОЗ, от 14 ноября 2024 года № 128-ОЗ, от 23 декабря

2024 года № 161-ОЗ, от 27 февраля 2025 года № 9-ОЗ, от 23 апреля 2025 года № 26-ОЗ, от 10 июня 2025 года № 40-ОЗ, от 10 декабря 2025 года № 98-ОЗ, от 26 декабря 2025 года № 110-ОЗ и от 14 июля 2026 года № 62-ОЗ, следующие изменения:

1) в подпункте 12-2 пункта 3 статьи 5 слова «(в том числе с нарушением интеллекта)» исключить;

2) подпункт 15 пункта 3 статьи 5 после слова «дошкольного» дополнить словами «, начального общего, основного общего, среднего общего»;

3) пункт 3 статьи 5 дополнить подпунктом 21-1 следующего содержания:

«21-1) организует обеспечение муниципальных общеобразовательных организаций услугами по предоставлению доступа к государственным, муниципальным, иным информационным системам и к информационно-телекоммуникационной сети «Интернет»;»;

4) часть вторую пункта 1 статьи 21 после слов «по нормам» дополнить словами «и в порядке»;

5) часть четвертую пункта 1-1 статьи 21 после слова «родителей» дополнить словами «, в порядке, установленном Правительством Свердловской области»;

6) подпункты 2 и 3 части первой пункта 2 статьи 21 изложить в следующей редакции:

«2) детьми, не достигшими возраста 23 лет на день зачисления на обучение по указанным образовательным программам, следующих лиц:

лиц, принимающих (принимавших) участие в специальной военной операции на территориях Украины, Донецкой Народной Республики, Луганской Народной Республики, Запорожской области и Херсонской области;

граждан Российской Федерации, призванных на военную службу по мобилизации в Вооруженные Силы Российской Федерации в соответствии с Указом Президента Российской Федерации «Об объявлении частичной мобилизации в Российской Федерации»;

военнослужащих, лиц рядового и начальствующего состава органов внутренних дел, войск национальной гвардии, Государственной противопожарной службы, учреждений и органов уголовно-исполнительной системы, органов принудительного исполнения Российской Федерации, прокуроров, сотрудников Следственного комитета Российской Федерации,

в том числе уволенных в запас (отставку), выполнявших задачи по отражению вооруженного вторжения на территорию Российской Федерации, а также в ходе вооруженной провокации на Государственной границе Российской Федерации и территориях субъектов Российской Федерации, прилегающих к районам проведения специальной военной операции;

лиц, поступивших в созданные по решению органов государственной власти Российской Федерации добровольческие формирования, содействующие выполнению задач, возложенных на Вооруженные Силы Российской Федерации (войска национальной гвардии Российской Федерации), в ходе отражения вооруженного вторжения на территорию Российской Федерации, а также в ходе вооруженной провокации на Государственной границе Российской Федерации и территориях субъектов Российской Федерации, прилегающих к районам проведения специальной военной операции;

лиц, принимавших в соответствии с решениями органов государственной власти Донецкой Народной Республики, Луганской Народной Республики участие в боевых действиях в составе Вооруженных Сил Донецкой Народной Республики, Народной милиции Луганской Народной Республики, воинских формирований и органов Донецкой Народной Республики и Луганской Народной Республики начиная с 11 мая 2014 года;

3) лицами, не достигшими возраста 23 лет на день зачисления на обучение по указанным образовательным программам, находящимися на иждивении лиц, указанных в абзацах втором – пятом подпункта 2 настоящей части, либо находившимися на иждивении этих лиц на дату их гибели (смерти).»;

7) подпункты 4 и 5 части первой пункта 2 статьи 21, подпункты 6 и 7 части первой пункта 2 статьи 22 признать утратившими силу;

8) часть четвертую пункта 2 статьи 21 после слова «организациями» дополнить словами «в порядке, установленном Правительством Свердловской области»;

9) часть третью пункта 3 статьи 21 после слов «указанными в части первой настоящего пункта» дополнить словами «, в порядке, установленном Правительством Свердловской области»;

10) подпункты 4 и 5 части первой пункта 2 статьи 22 изложить в следующей редакции:

«4) детьми лиц, указанных в абзацах втором – пятом подпункта 2 части первой пункта 2 статьи 21 настоящего Закона;

(Окончание на 23-й стр.).

(Окончание. Начало на 22-й стр.).

4

5) лицами, находящимися на иждивении лиц, указанных в абзацах втором – пятом подпункта 2 части первой пункта 2 статьи 21 настоящего Закона, либо находившимися на иждивении этих лиц на дату их гибели (смерти).»;

11) в части второй пункта 2 статьи 22 слово «устанавливается» заменить словами «а также перечень документов, необходимых для предоставления бесплатного горячего питания (завтрак или обед) обучающимся, указанным в подпунктах 4 и 5 части первой настоящего пункта, устанавливаются»;

12) в подпункте 2 части первой пункта 3 статьи 22 слова «за счет средств областного бюджета» исключить;

13) в части третьей пункта 3 статьи 22 слова «обучения за счет средств областного бюджета» заменить словом «обучения»;

14) статью 24 дополнить пунктом 3-2 следующего содержания:

«3-2. Для педагогических работников, занимающих должность учителя в государственных образовательных организациях Свердловской области и муниципальных образовательных организациях, настоящим Законом устанавливается следующая мера социальной поддержки – первоочередное обеспечение детей местами в дошкольных образовательных организациях.

Условия и порядок предоставления меры социальной поддержки, указанной в части первой настоящего пункта, устанавливаются Правительством Свердловской области.»;

15) статью 29 изложить в следующей редакции:

«Статья 29. Финансирование расходов, связанных с оказанием родителям (законным представителям) несовершеннолетних обучающихся, обеспечивающим получение детьми образования в форме семейного образования, методической, психолого-педагогической, диагностической и консультативной помощи без взимания платы

Финансирование расходов, связанных с оказанием родителям (законным представителям) несовершеннолетних обучающихся, обеспечивающим получение детьми дошкольного, начального общего, основного общего, среднего общего образования в форме семейного образования, методической, психолого-педагогической, диагностической и консультативной помощи без взимания платы, осуществляется за счет средств областного бюджета.».

5

Статья 2

Настоящий Закон вступает в силу на следующий день после его официального опубликования.

Губернатор Свердловской области Д.В.Паслер

г. Екатеринбург
20 ноября 2026 г.
№ 96-ОЗ

3335з-цпг

ЗАКОНОДАТЕЛЬНОЕ СОБРАНИЕ СВЕРДЛОВСКОЙ ОБЛАСТИ

ПОСТАНОВЛЕНИЕ

17.11.2026 № 131-ПЗС

г. Екатеринбург

О Законе Свердловской области «О внесении изменения в статью 6 Закона Свердловской области «О социальной поддержке ветеранов в Свердловской области» (проект № ПЗ-3329)

Законодательное Собрание Свердловской области ПОСТАНОВЛЯЕТ:

1. Принять Закон Свердловской области «О внесении изменения в статью 6 Закона Свердловской области «О социальной поддержке ветеранов в Свердловской области» (проект № ПЗ-3329).

2. Направить Закон Свердловской области «О внесении изменения в статью 6 Закона Свердловской области «О социальной поддержке ветеранов в Свердловской области» Губернатору Свердловской области для подписания и обнародования.

Председатель Законодательного Собрания Свердловской области Д.Г.Жуков

3329.3п-тпг

Законодательное Собрание приняло, Губернатор обнародует следующий закон. Всем надлежит соблюдать и исполнять его как закон Свердловской области.

ЗАКОН
СВЕРДЛОВСКОЙ ОБЛАСТИ

О внесении изменения в статью 6 Закона Свердловской области «О социальной поддержке ветеранов в Свердловской области»

Принят Законодательным Собранием Свердловской области 17 ноября 2026 года

Статья 1

Внести в статью 6 Закона Свердловской области от 25 ноября 2004 года № 190-ОЗ «О социальной поддержке ветеранов в Свердловской области» («Областная газета», 2004, 27 ноября, № 322 – 324) с изменениями, внесенными Законами Свердловской области от 16 мая 2005 года № 44-ОЗ, от 20 марта 2006 года № 16-ОЗ, от 13 июня 2006 года № 31-ОЗ, от 27 февраля 2007 года № 11-ОЗ, от 29 октября 2007 года № 111-ОЗ, от 29 октября 2007 года № 124-ОЗ, от 12 июля 2008 года № 72-ОЗ, от 26 декабря 2008 года № 137-ОЗ, от 16 июля 2009 года № 70-ОЗ, от 9 октября 2009 года № 81-ОЗ, от 19 февраля 2010 года № 2-ОЗ, от 25 июня 2010 года № 46-ОЗ, от 27 апреля 2011 года № 24-ОЗ, от 24 июня 2011 года № 54-ОЗ, от 9 ноября 2011 года № 109-ОЗ, от 9 ноября 2011 года № 123-ОЗ, от 24 февраля 2012 года № 17-ОЗ, от 18 мая 2012 года № 44-ОЗ, от 27 февраля 2013 года № 11-ОЗ, от 17 октября 2013 года № 97-ОЗ, от 6 февраля 2014 года № 8-ОЗ, от 3 апреля 2014 года № 27-ОЗ, от 6 июня 2014 года № 54-ОЗ, от 14 июля 2014 года № 73-ОЗ, от 5 ноября 2014 года № 96-ОЗ, от 3 декабря 2014 года № 112-ОЗ, от 17 декабря 2014 года № 121-ОЗ, от 11 февраля 2015 года № 9-ОЗ, от 21 декабря 2015 года № 165-ОЗ, от 21 декабря 2015 года № 166-ОЗ, от 26 апреля 2016 года № 41-ОЗ, от 24 ноября 2016 года № 119-ОЗ, от 17 февраля 2017 года № 5-ОЗ, от 21 июля 2017 года № 81-ОЗ, от 28 мая 2018 года № 55-ОЗ, от 24 сентября 2018 года № 88-ОЗ, от 17 октября 2018 года № 105-ОЗ, от 6 ноября 2018 года № 129-ОЗ, от 6 декабря 2018 года № 154-ОЗ, от 26 марта 2019 года № 26-ОЗ, от 27 апреля 2019 года № 34-ОЗ, от 28 июня 2019 года № 54-ОЗ, от 21 ноября 2019 года № 118-ОЗ, от 12 декабря 2019 года № 133-ОЗ, от 10 июня 2020 года № 56-ОЗ, от 10 июня 2020 года № 58-ОЗ, от 18 февраля 2021 года № 12-ОЗ, от 29 июля 2021 года № 80-ОЗ, от 19 апреля 2022 года № 44-ОЗ, от 30 сентября 2022 года № 110-ОЗ, от 30 сентября 2022 года № 111-ОЗ, от 7 декабря 2022 года

(Окончание на 24-й стр.).

(Окончание. Начало на 23-й стр.).

№ 146-ОЗ, от 27 февраля 2023 года № 12-ОЗ, от 24 мая 2023 года № 47-ОЗ, от 1 ноября 2023 года № 100-ОЗ, от 7 декабря 2023 года № 130-ОЗ, от 21 декабря 2023 года № 145-ОЗ, от 21 февраля 2024 года № 15-ОЗ, от 26 апреля 2024 года № 39-ОЗ, от 21 июня 2024 года № 66-ОЗ, от 31 июля 2024 года № 86-ОЗ, от 23 декабря 2024 года № 155-ОЗ, от 21 мая 2025 года № 34-ОЗ, от 31 июля 2025 года № 52-ОЗ, от 19 ноября 2025 года № 83-ОЗ, от 10 декабря 2025 года № 97-ОЗ, от 17 февраля 2026 года № 1-ОЗ и от 19 мая 2026 года № 37-ОЗ, следующее изменение:

подпункт 2-5 части первой пункта 1 статьи 6 изложить в следующей редакции:

«2-5) военнослужащим и работникам спасательных воинских формирований федерального органа исполнительной власти, уполномоченного на решение задач в области гражданской обороны, сотрудникам и работникам структурных подразделений федеральной противопожарной службы Государственной противопожарной службы, работникам профессиональных аварийно-спасательных формирований федерального органа исполнительной власти, уполномоченного на решение задач в области гражданской обороны, принимавшим участие в ходе специальной военной операции в проведении работ по поиску, обезвреживанию и (или) уничтожению взрывоопасных предметов на территориях Украины, Донецкой Народной Республики и Луганской Народной Республики с 24 февраля 2022 года, на территориях Запорожской области и Херсонской области с 30 сентября 2022 года;».

Статья 2

1. Настоящий Закон вступает в силу на следующий день после его официального опубликования.

2. Действие подпункта 2-5 части первой пункта 1 статьи 6 Закона Свердловской области «О социальной поддержке ветеранов в Свердловской области» (в редакции настоящего Закона) распространяется на отношения, возникшие с 24 февраля 2022 года.

Губернатор Свердловской области Д.В.Паслер

г. Екатеринбург
20 ноября 2026 г.
№ 97-ОЗ

3329з-тпг

ЗАКОНОДАТЕЛЬНОЕ СОБРАНИЕ СВЕРДЛОВСКОЙ ОБЛАСТИ

ПОСТАНОВЛЕНИЕ

17.11.2026 № 132-ПЗС

г. Екатеринбург

О Законе Свердловской области «О внесении изменения в статью 18 Закона Свердловской области «О социальной поддержке ветеранов в Свердловской области» (проект № ПЗ-3331)

Законодательное Собрание Свердловской области ПОСТАНОВЛЯЕТ:

1. Принять Закон Свердловской области «О внесении изменения в статью 18 Закона Свердловской области «О социальной поддержке ветеранов в Свердловской области» (проект № ПЗ-3331).

2. Направить Закон Свердловской области «О внесении изменения в статью 18 Закона Свердловской области «О социальной поддержке ветеранов в Свердловской области» Губернатору Свердловской области для подписания и обнародования.

Председатель Законодательного Собрания Свердловской области Д.Г.Жуков

3331.3п-тпг

Законодательное Собрание приняло, Губернатор обнародует следующий закон. Всем надлежит соблюдать и исполнять его как закон Свердловской области.

ЗАКОН
СВЕРДЛОВСКОЙ ОБЛАСТИ

О внесении изменения в статью 18 Закона Свердловской области «О социальной поддержке ветеранов в Свердловской области»

Принят Законодательным Собранием Свердловской области 17 ноября 2026 года

Статья 1

Внести в статью 18 Закона Свердловской области от 25 ноября 2004 года № 190-ОЗ «О социальной поддержке ветеранов в Свердловской области» («Областная газета», 2004, 27 ноября, № 322 – 324) с изменениями, внесенными Законами Свердловской области от 16 мая 2005 года № 44-ОЗ, от 20 марта 2006 года № 16-ОЗ, от 13 июня 2006 года № 31-ОЗ, от 27 февраля 2007 года № 11-ОЗ, от 29 октября 2007 года № 111-ОЗ, от 29 октября 2007 года № 124-ОЗ, от 12 июля 2008 года № 72-ОЗ, от 26 декабря 2008 года № 137-ОЗ, от 16 июля 2009 года № 70-ОЗ, от 9 октября 2009 года № 81-ОЗ, от 19 февраля 2010 года № 2-ОЗ, от 25 июня 2010 года № 46-ОЗ, от 27 апреля 2011 года № 24-ОЗ, от 24 июня 2011 года № 54-ОЗ, от 9 ноября 2011 года № 109-ОЗ, от 9 ноября 2011 года № 123-ОЗ, от 24 февраля 2012 года № 17-ОЗ, от 18 мая 2012 года № 44-ОЗ, от 27 февраля 2013 года № 11-ОЗ, от 17 октября 2013 года № 97-ОЗ, от 6 февраля 2014 года № 8-ОЗ, от 3 апреля 2014 года № 27-ОЗ, от 6 июня 2014 года № 54-ОЗ, от 14 июля 2014 года № 73-ОЗ, от 5 ноября 2014 года № 96-ОЗ, от 3 декабря 2014 года № 112-ОЗ, от 17 декабря 2014 года № 121-ОЗ, от 11 февраля 2015 года № 9-ОЗ, от 21 декабря 2015 года № 165-ОЗ, от 21 декабря 2015 года № 166-ОЗ, от 26 апреля 2016 года № 41-ОЗ, от 24 ноября 2016 года № 119-ОЗ, от 17 февраля 2017 года № 5-ОЗ, от 21 июля 2017 года № 81-ОЗ, от 28 мая 2018 года № 55-ОЗ, от 24 сентября 2018 года № 88-ОЗ, от 17 октября 2018 года № 105-ОЗ, от 6 ноября 2018 года № 129-ОЗ, от 6 декабря 2018 года № 154-ОЗ, от 26 марта 2019 года № 26-ОЗ, от 27 апреля 2019 года № 34-ОЗ, от 28 июня 2019 года № 54-ОЗ, от 21 ноября 2019 года № 118-ОЗ, от 12 декабря 2019 года № 133-ОЗ, от 10 июня 2020 года № 56-ОЗ, от 10 июня 2020 года № 58-ОЗ, от 18 февраля 2021 года № 12-ОЗ, от 29 июля 2021 года № 80-ОЗ, от 19 апреля 2022 года № 44-ОЗ, от 30 сентября 2022 года № 110-ОЗ, от 30 сентября 2022 года № 111-ОЗ, от 7 декабря 2022 года

№ 146-ОЗ, от 27 февраля 2023 года № 12-ОЗ, от 24 мая 2023 года № 47-ОЗ, от 1 ноября 2023 года № 100-ОЗ, от 7 декабря 2023 года № 130-ОЗ, от 21 декабря 2023 года № 145-ОЗ, от 21 февраля 2024 года № 15-ОЗ, от 26 апреля 2024 года № 39-ОЗ, от 21 июня 2024 года № 66-ОЗ, от 31 июля 2024 года № 86-ОЗ, от 23 декабря 2024 года № 155-ОЗ, от 21 мая 2025 года № 34-ОЗ, от 31 июля 2025 года № 52-ОЗ, от 19 ноября 2025 года № 83-ОЗ, от 10 декабря 2025 года № 97-ОЗ, от 17 февраля 2026 года № 1-ОЗ и от 19 мая 2026 года № 37-ОЗ, следующее изменение:

пункт 1-1 статьи 18 изложить в следующей редакции:

«1-1. Лицам, которым Указом Президента Российской Федерации «О единых базовых мерах поддержки лиц, принимающих (принимавших) участие в специальной военной операции, и других категорий лиц в субъектах Российской Федерации» предусмотрено предоставление единых базовых мер поддержки в субъектах Российской Федерации, предоставляется одна из мер социальной поддержки, указанных в части первой пункта 2-1 статьи 4 настоящего Закона Свердловской области, с учетом особенностей, предусмотренных в части второй настоящего пункта.

Затраты, указанные в части первой пункта 2-1 статьи 4 настоящего Закона Свердловской области, осуществлены в период с 24 февраля 2022 года по 31 декабря 2030 года.

Порядок и условия предоставления мер социальной поддержки, указанных в части первой настоящего пункта, устанавливаются Правительством Свердловской области в соответствии с настоящим Законом Свердловской области.».

Статья 2

Настоящий Закон вступает в силу на следующий день после его официального опубликования.

Губернатор Свердловской области Д.В.Паслер

г. Екатеринбург
20 ноября 2026 г.
№ 98-ОЗ

3331з-тпг

ЗАКОНОДАТЕЛЬНОЕ СОБРАНИЕ СВЕРДЛОВСКОЙ ОБЛАСТИ

ПОСТАНОВЛЕНИЕ

17.11.2026 № 133-ПЗС

г. Екатеринбург

О Законе Свердловской области «О материнском (семейном) капитале Свердловской области» (проект № ПЗ-3347)

Законодательное Собрание Свердловской области ПОСТАНОВЛЯЕТ:

1. Принять Закон Свердловской области «О материнском (семейном) капитале Свердловской области» (проект № ПЗ-3347).

2. Направить Закон Свердловской области «О материнском (семейном) капитале Свердловской области» Губернатору Свердловской области для подписания и обнародования.

Председатель Законодательного Собрания Свердловской области — Д.Г.Жуков

Законодательное Собрание Свердловской области. Для документов № 1

3347.3п-цпг

Законодательное Собрание приняло, Губернатор обнародует следующий закон. Всем надлежит соблюдать и исполнять его как закон Свердловской области.

ЗАКОН СВЕРДЛОВСКОЙ ОБЛАСТИ

О материнском (семейном) капитале Свердловской области

Принят Законодательным Собранием Свердловской области — 17 ноября 2026 года

Статья 1. Предмет регулирования настоящего Закона

Настоящий Закон регулирует отношения, связанные с предоставлением материнского (семейного) капитала Свердловской области (далее – семейный капитал).

Статья 2. Граждане, которым предоставляется семейный капитал

1. Семейный капитал предоставляется лицам, имеющим гражданство Российской Федерации и постоянно проживающим на территории Свердловской области не менее пяти лет на день рождения ребенка, в связи с рождением которого предоставляется семейный капитал, являющимся:

1) женщинами, родившими начиная с 1 января 2027 года третьего ребенка и последующих детей, приобретших гражданство Российской Федерации по рождению и государственная регистрация рождения которых произведена органами записи актов гражданского состояния Свердловской области;

2) мужчинами, воспитывающими третьего ребенка и последующих детей, приобретших гражданство Российской Федерации по рождению, рожденных начиная с 1 января 2027 года и государственная регистрация рождения которых произведена органами записи актов гражданского состояния Свердловской области, и являющимися их отцами, в случае смерти женщины, не имевшей гражданства Российской Федерации, родившей указанного ребенка (указанных детей), либо объявления ее умершей.

При предоставлении семейного капитала учитываются все рожденные (усыновленные) лицами, указанными в подпунктах 1 и 2 части первой настоящего пункта, дети, в отношении которых произведена государственная регистрация рождения, за исключением детей, родившихся мертвыми, детей,

в отношении которых такие лица были лишены родительских прав или в отношении которых было отменено усыновление, детей, оставленных данными лицами в родильном доме (отделении) или иной медицинской организации, детей, в отношении которых имеется письменное согласие матери на их усыновление (за исключением согласия на их усыновление отчимом), детей, не приобретших гражданства Российской Федерации по рождению, а также усыновленных детей, которые на момент усыновления являлись пасынками или падчерицами данных лиц.

2. Женщине, указанной в подпункте 1 части первой пункта 1 настоящей статьи, семейный капитал не предоставляется в следующих случаях:

1) смерти женщины;

2) объявления женщины умершей;

3) признания женщины недееспособной;

4) признания женщины ограниченно дееспособной;

5) ограничения женщины в родительских правах в отношении ребенка, в связи с рождением которого предоставляется семейный капитал;

6) лишения женщины родительских прав в отношении ребенка, в связи с рождением которого предоставляется семейный капитал;

7) наличия у женщины непогашенной или неснятой судимости за совершение в отношении своего ребенка (детей) умышленного преступления, относящегося к преступлениям против личности;

8) оставления женщиной в родильном доме (отделении) или иной медицинской организации ребенка, в связи с рождением которого предоставляется семейный капитал;

9) наличия письменного согласия женщины на усыновление ребенка, в связи с рождением которого предоставляется семейный капитал (за исключением согласия на его усыновление отчимом).

В случаях, указанных в части первой настоящего пункта, семейный капитал предоставляется мужчине, являющемуся отцом ребенка. Семейный капитал не предоставляется указанному лицу, являющемуся отчимом в отношении предыдущего ребенка, очередность рождения (усыновления) которого была учтена при принятии решения о предоставлении семейного капитала, а также если ребенок, в связи с рождением которого предоставляется семейный капитал, признан в порядке, предусмотренном Семейным кодексом Российской Федерации, после смерти матери оставшимся без попечения родителей.

3. Мужчине, указанному в подпункте 2 части первой пункта 1 настоящей статьи, мужчине, указанному в части второй пункта 2 настоящей статьи, семейный капитал не предоставляется в следующих случаях:

1) смерти мужчины;

2) объявления мужчины умершим;

3) признания мужчины недееспособным;

4) признания мужчины ограниченно дееспособным;

5) ограничения мужчины в родительских правах в отношении ребенка, в связи с рождением которого предоставляется семейный капитал;

6) лишения мужчины родительских прав в отношении ребенка, в связи с рождением которого предоставляется семейный капитал;

7) наличия у мужчины непогашенной или неснятой судимости за совершение в отношении своего ребенка (детей) умышленного преступления, относящегося к преступлениям против личности;

8) оставления мужчиной в родильном доме (отделении) или иной медицинской организации ребенка, в связи с рождением которого предоставляется семейный капитал;

9) наличия письменного согласия мужчины на усыновление ребенка, в связи с рождением которого предоставляется семейный капитал (за исключением согласия на его усыновление мачехой).

В случаях, указанных в части первой настоящего пункта, семейный капитал предоставляется ребенку (детям в равных долях), не достигшему (не достигшим) совершеннолетия, и (или) совершеннолетнему ребенку (детям в равных долях), обучающемуся (обучающимся) по очной форме обучения в образовательной организации (за исключением организации дополнительного образования) до окончания такого обучения, но не дольше чем до достижения им (ими) возраста 23 лет.

4. Ребенку (детям), указанному (указанным) в части второй пункта 3 настоящей статьи, предоставляется семейный капитал в следующих случаях:

1) в случае, если женщине, являющейся единственным родителем ребенка, семейный капитал не предоставляется по основаниям, указанным в части первой пункта 2 настоящей статьи;

2) в случае, если мужчине, являющемуся отцом ребенка, семейный капитал не предоставляется по основаниям, указанным в части второй пункта 2 настоящей статьи;

3) в случае, указанном в части второй пункта 3 настоящей статьи.

5. В случае смерти ребенка (детей), указанного (указанных) в пункте 4 настоящей статьи, или объявления его (их) умершим (умершими) семейный капитал никому не предоставляется.

(Продолжение на 26-й стр.).

(Продолжение. Начало на 25-й стр.).

4

6. Семейный капитал предоставляется в связи с рождением каждого ребенка, указанного в подпунктах 1 и 2 части первой пункта 1 настоящей статьи.

Статья 3. Реестр лиц, которым предоставляется семейный капитал

В целях обеспечения учета лиц, которым предоставляется семейный капитал, осуществляется ведение реестра этих лиц.

Порядок формирования и ведения реестра, указанного в части первой настоящей статьи, устанавливается уполномоченным исполнительным органом государственной власти Свердловской области в сфере социальной защиты населения.

Статья 4. Сертификат на семейный капитал

1. Лица, указанные в пункте 1, части второй пункта 2, части второй пункта 3 и пункте 4 статьи 2 настоящего Закона, законные представители ребенка, не достигшего совершеннолетия, или законные представители ребенка, достигшего совершеннолетия, но признанного недееспособным, ограниченно дееспособным, обращаются в территориальный исполнительный орган государственной власти Свердловской области в сфере социальной защиты населения по своему выбору с заявлением о выдаче сертификата на семейный капитал. К заявлению о выдаче сертификата на семейный капитал прилагаются документы, перечень которых устанавливается Правительством Свердловской области.

2. Решение о выдаче сертификата на семейный капитал либо об отказе в его выдаче принимается территориальным исполнительным органом государственной власти Свердловской области в сфере социальной защиты населения в течение 30 календарных дней со дня приема заявления о выдаче сертификата на семейный капитал.

3. Форма сертификата на семейный капитал, порядок подачи заявления о выдаче этого сертификата, порядок рассмотрения такого заявления и порядок выдачи сертификата на семейный капитал (его дубликата) устанавливаются Правительством Свердловской области в соответствии с настоящим Законом.

4. По достижении ребенком совершеннолетия или приобретении им дееспособности в полном объеме до достижения совершеннолетия законные представители передают сертификат на семейный капитал ребенку в порядке, установленном Правительством Свердловской области.

Статья 5. Размер семейного капитала

1. Семейный капитал устанавливается в следующих размерах (за исключением случая, указанного в части второй настоящего пункта):

5

1) при рождении третьего ребенка – 500000 рублей;

2) при рождении четвертого ребенка – 600000 рублей;

3) при рождении пятого ребенка – 700000 рублей;

4) при рождении шестого ребенка и каждого последующего ребенка – 800000 рублей.

В случае рождения женщиной, не достигшей возраста 30 лет, третьего ребенка и каждого последующего ребенка семейный капитал устанавливается в размере 800000 рублей.

2. Размер семейного капитала уменьшается на сумму средств, использованных лицом, которому предоставлен семейный капитал, в результате распоряжения этим капиталом в порядке, установленном настоящим Законом и принимаемыми в соответствии с ним нормативными правовыми актами Правительства Свердловской области.

3. Размер индексации и порядок индексации семейного капитала и оставшейся части суммы средств семейного капитала устанавливаются Правительством Свердловской области с учетом положений настоящего Закона.

Статья 6. Распоряжение средствами семейного капитала

1. Распоряжение средствами семейного капитала осуществляется лицами, имеющими сертификат на семейный капитал, постоянно проживающими на территории Российской Федерации.

Распоряжение средствами семейного капитала осуществляется лицами, имеющими сертификат на семейный капитал, либо путем получения ежемесячной выплаты, указанной в пункте 2 настоящей статьи, либо путем распоряжения средствами семейного капитала в соответствии с пунктом 3 настоящей статьи.

2. Распоряжение средствами семейного капитала осуществляется в соответствии с настоящим пунктом лицами, имеющими сертификат на семейный капитал, независимо от срока, истекшего со дня рождения ребенка, в связи с рождением которого предоставляется семейный капитал.

Ежемесячная выплата назначается на 36 месяцев в размере, рассчитанном в порядке, определенном Правительством Свердловской области, исходя из размера семейного капитала, установленного в соответствии со статьей 5 настоящего Закона для лица, имеющего сертификат на семейный капитал.

Ежемесячная выплата назначается с месяца:

1) рождения ребенка, в связи с рождением которого предоставляется семейный капитал, – в случае, если заявление о распоряжении средствами

6

семейного капитала, осуществляемом в соответствии с настоящим пунктом, подано не позднее шести месяцев со дня рождения такого ребенка;

2) подачи заявления, указанного в подпункте 1 настоящей части, – в случае, если такое заявление подано по истечении шести месяцев со дня рождения ребенка, в связи с рождением которого предоставляется семейный капитал.

После принятия решения о назначении ежемесячной выплаты размер семейного капитала не подлежит индексации в соответствии с пунктом 3 статьи 5 настоящего Закона.

Порядок подачи и рассмотрения заявлений о распоряжении средствами семейного капитала, осуществляемом в соответствии с настоящим пунктом, а также порядок такого распоряжения устанавливаются Правительством Свердловской области в соответствии с настоящим Законом.

3. Распоряжение средствами семейного капитала осуществляется в соответствии с настоящим пунктом лицами, имеющими сертификат на семейный капитал, не ранее чем по истечении двух лет со дня рождения ребенка, в связи с рождением которого предоставляется семейный капитал.

Лица, имеющие сертификат на семейный капитал, распоряжаются средствами семейного капитала в полном объеме либо по частям по одному или нескольким из следующих направлений:

1) на приобретение (строительство) жилого помещения, осуществляемое гражданами посредством совершения любых не противоречащих закону сделок и участия в обязательствах (включая участие в жилищных, жилищно-строительных и жилищных накопительных кооперативах), путем безналичного перечисления указанных средств организации, осуществляющей отчуждение (строительство) приобретаемого (строящегося) жилого помещения, либо физическому лицу, осуществляющему отчуждение приобретаемого жилого помещения, либо организации, в том числе кредитной, предоставившей по кредитному договору (договору займа) денежные средства на указанные цели (средства (часть средств) семейного капитала могут быть направлены на счет эскроу, бенефициаром по которому является лицо, осуществляющее отчуждение (строительство) приобретаемого (строящегося) жилого помещения), – при условии, что указанное жилое помещение находится на территории Свердловской области;

2) на строительство, реконструкцию объекта индивидуального жилищного строительства, реконструкцию дома блокированной застройки, осуществляемые гражданами без привлечения организации, осуществляющей строительство или реконструкцию указанных объектов, в том числе по договору строительного подряда, путем перечисления

7

указанных средств на банковский счет лица, получившего сертификат на семейный капитал, – при условии, что:

указанный объект индивидуального жилищного строительства находится на земельном участке, расположенном на территории Свердловской области и принадлежащем на праве собственности лицу, имеющему сертификат на семейный капитал, либо его супругу (супруге);

указанный дом блокированной застройки находится на земельном участке, расположенном на территории Свердловской области, и принадлежит на праве собственности лицу, имеющему сертификат на семейный капитал, либо его супругу (супруге);

3) на строительство объекта индивидуального жилищного строительства, осуществляемое гражданами с привлечением юридического лица или индивидуального предпринимателя, осуществляющего строительство объектов индивидуального жилищного строительства по договорам строительного подряда с использованием счетов эскроу, путем безналичного перечисления указанных средств кредитным организациям, предоставившим гражданам по кредитным договорам (договорам займа) денежные средства на эти цели (средства (часть средств) семейного капитала могут быть направлены на счет эскроу, бенефициаром по которому является юридическое лицо или индивидуальный предприниматель, осуществляющий строительство объекта индивидуального жилищного строительства), – при условии, что указанный объект индивидуального жилищного строительства находится на земельном участке, расположенном на территории Свердловской области, а также принадлежащем на праве собственности или предоставленном на праве аренды, безвозмездного пользования в целях приобретения права собственности на жилой дом, построенный на этом земельном участке, лицу, имеющему сертификат на семейный капитал, либо его супругу (супруге);

4) на оплату платных образовательных услуг, оказываемых ребенку (детям) расположенными на территории Свердловской области государственными и муниципальными организациями, осуществляющими образовательную деятельность, имеющими лицензию на осуществление образовательной деятельности, а также расположенными на территории Свердловской области филиалами государственных и муниципальных организаций, осуществляющих образовательную деятельность, имеющих лицензию на осуществление образовательной деятельности;

5) на оплату платных образовательных услуг, оказываемых ребенку (детям) расположенными на территории Свердловской области частными организациями, осуществляющими образовательную деятельность, имеющими лицензию на осуществление образовательной деятельности, расположенными на территории Свердловской области филиалами частных

(Окончание на 27-й стр.).

(Окончание. Начало на 25–26-й стр.).

организаций, осуществляющих образовательную деятельность, имеющих лицензию на осуществление образовательной деятельности, а также индивидуальными предпринимателями, осуществляющими образовательную деятельность на территории Свердловской области, имеющими лицензию на осуществление образовательной деятельности;

6) на оплату иных связанных с получением образования расходов, перечень которых устанавливается Правительством Свердловской области;

7) на оплату платных медицинских услуг, оказываемых ребенку (детям) и (или) лицу, имеющему сертификат на семейный капитал, расположенными на территории Российской Федерации медицинскими организациями и санаторно-курортными организациями, получившими соответствующую лицензию в установленном порядке;

8) на приобретение садовых или огородных земельных участков, а также садовых домов, осуществляемое гражданами посредством совершения любых не противоречащих закону сделок, путем безналичного перечисления указанных средств организации или физическому лицу, осуществляющим отчуждение указанных объектов, либо организации, в том числе кредитной, предоставившей по кредитному договору (договору займа) денежные средства на указанные цели, – при условии, что указанные садовые и огородные земельные участки, садовые дома находятся на территории Свердловской области;

9) на приобретение допущенных к обращению на территории Российской Федерации товаров и услуг, предназначенных для социальной адаптации и интеграции в общество детей-инвалидов, в соответствии с индивидуальной программой реабилитации или абилитации ребенка-инвалида (за исключением расходов на медицинские услуги, а также на реабилитационные мероприятия, технические средства реабилитации и услуги, предусмотренные федеральным перечнем реабилитационных мероприятий, технических средств реабилитации и услуг, предоставляемых инвалиду за счет средств федерального бюджета в соответствии с Федеральным законом «О социальной защите инвалидов в Российской Федерации»);

10) на подключение (технологическое присоединение) жилых помещений к газовым сетям, включая затраты на разработку проектной документации, монтаж газового оборудования, установку внутренней системы отопления, пусконаладочные работы и другие работы, связанные с подключением (технологическим присоединением) жилых помещений к газовым сетям, и приобретение предусмотренного в перечне, утвержденном Правительством Свердловской области, бытового газового оборудования и (или) оборудования внутренней системы отопления – при условии, что указанное жилое помещение находится на территории Свердловской

области, а лицо, имеющее сертификат на семейный капитал, постоянно проживает в нем;

11) на подключение (технологическое присоединение) жилых помещений к сетям электроснабжения, водоснабжения и (или) водоотведения, включая затраты на разработку проектной документации, монтаж оборудования, пусконаладочные работы и другие работы, связанные с подключением (технологическим присоединением) жилых помещений к сетям электроснабжения, водоснабжения и (или) водоотведения, и приобретение предусмотренных в перечне, утвержденном Правительством Свердловской области, оборудования и (или) материалов, необходимых для подключения (технологического присоединения) жилого помещения к сетям электроснабжения, водоснабжения, водоотведения, – при условии, что указанное жилое помещение находится на территории Свердловской области, а лицо, имеющее сертификат на семейный капитал, постоянно проживает в нем.

Порядок подачи и рассмотрения заявлений о распоряжении средствами семейного капитала, осуществляемом в соответствии с настоящим пунктом, а также порядок такого распоряжения устанавливаются Правительством Свердловской области в соответствии с настоящим Законом.

Статья 7. Размещение информации о предоставлении семейного капитала

Информация о предоставлении семейного капитала подлежит размещению в информационных системах в соответствии с федеральным законодательством и законодательством Свердловской области.

Статья 8. Вступление в силу настоящего Закона

Настоящий Закон вступает в силу с 1 января 2027 года и применяется к правоотношениям, возникшим в связи с рождением детей, родившихся в период с 1 января 2027 года по 31 декабря 2030 года.

Губернатор Свердловской области Д.В.Паслер

г. Екатеринбург
20 ноября 2026 г.
№ 99-ОЗ

Для документов

3347э-цпг

ЗАКОНОДАТЕЛЬНОЕ СОБРАНИЕ СВЕРДЛОВСКОЙ ОБЛАСТИ

ПОСТАНОВЛЕНИЕ

17.11.2026 № 134-ПЗС

г. Екатеринбург

О Законе Свердловской области «О внесении изменений в статью 23 Областного закона «О защите прав ребенка» и отдельные законы Свердловской области» (проект № ПЗ-3348)

Законодательное Собрание Свердловской области ПОСТАНОВЛЯЕТ:

1. Принять Закон Свердловской области «О внесении изменений в статью 23 Областного закона «О защите прав ребенка» и отдельные законы Свердловской области» (проект № ПЗ-3348).

2. Направить Закон Свердловской области «О внесении изменений в статью 23 Областного закона «О защите прав ребенка» и отдельные законы Свердловской области» Губернатору Свердловской области для подписания и обнародования.

Председатель Законодательного Собрания Свердловской области Д.Г.Жуков

Для документов № 1

3348.3п-цпг

Законодательное Собрание приняло, Губернатор обнародует следующий закон. Всем надлежит соблюдать и исполнять его как закон Свердловской области.

ЗАКОН
СВЕРДЛОВСКОЙ ОБЛАСТИ
О внесении изменений в статью 23 Областного закона «О защите прав ребенка» и отдельные законы Свердловской области

Принят Законодательным Собранием Свердловской области 17 ноября 2026 года

Статья 1

Внести в статью 23 Областного закона от 23 октября 1995 года № 28-ОЗ «О защите прав ребенка» («Областная газета», 1995, 31 октября, № 118) с изменениями, внесенными Законами Свердловской области от 12 октября 2015 года № 115-ОЗ, от 21 декабря 2015 года № 166-ОЗ, от 11 февраля 2016 года № 12-ОЗ, от 9 декабря 2016 года № 129-ОЗ, от 17 февраля 2017 года № 19-ОЗ, от 25 сентября 2017 года № 95-ОЗ, от 28 мая 2018 года № 55-ОЗ, от 27 июня 2018 года № 73-ОЗ, от 14 ноября 2018 года № 142-ОЗ, от 12 декабря 2019 года № 136-ОЗ, от 25 марта 2020 года № 24-ОЗ, от 3 июля 2020 года № 75-ОЗ, от 14 октября 2020 года № 114-ОЗ, от 9 апреля 2021 года № 27-ОЗ, от 20 мая 2021 года № 43-ОЗ, от 29 июля 2021 года № 83-ОЗ, от 19 апреля 2022 года № 25-ОЗ, от 26 июля 2022 года № 96-ОЗ, от 3 ноября 2022 года № 127-ОЗ, от 20 декабря 2022 года № 149-ОЗ, от 20 декабря 2022 года № 150-ОЗ, от 27 февраля 2023 года № 15-ОЗ, от 24 мая 2023 года № 48-ОЗ, от 1 ноября 2023 года № 103-ОЗ, от 4 декабря 2024 года № 142-ОЗ, от 23 декабря 2024 года № 157-ОЗ, от 27 февраля 2025 года № 9-ОЗ, от 25 марта 2025 года № 20-ОЗ, от 10 декабря 2025 года № 99-ОЗ и от 19 мая 2026 года № 38-ОЗ, следующие изменения:

1) пункты 2 – 4 статьи 23 изложить в следующей редакции:

«2. Женщине, имеющей ребенка, рожденного ею до 23 лет включительно, и обучающейся по очной форме обучения в профессиональной образовательной организации, образовательной организации высшего образования, осуществляющей образовательную деятельность на территории Свердловской области, устанавливается

(Окончание на 28-й стр.).

(Окончание. Начало на 27-й стр.).

дополнительная мера социальной поддержки – ежемесячная денежная выплата в размере 30000 рублей на каждого такого ребенка.

Мера социальной поддержки, указанная в части первой настоящего пункта, предоставляется женщине, имеющей ребенка, рожденного ею до 23 лет включительно, при соблюдении следующих условий:

1) женщина является гражданином Российской Федерации и проживает на территории Свердловской области;

2) этот ребенок рожден в период с 1 января 2027 года по 31 декабря 2030 года;

3) государственная регистрация рождения этого ребенка произведена органом записи актов гражданского состояния Свердловской области.

Мера социальной поддержки, указанная в части первой настоящего пункта, предоставляется женщине в период ее обучения по очной форме в образовательной организации, указанной в части первой настоящего пункта, но не дольше чем до достижения ребенком возраста трех лет.

Порядок предоставления меры социальной поддержки, указанной в части первой настоящего пункта, устанавливается Правительством Свердловской области в соответствии с настоящим Законом.

3. Женщине, родившей первого ребенка, устанавливается дополнительная мера социальной поддержки – предоставление подарочного набора в связи с рождением ребенка. Состав такого подарочного набора утверждается областным исполнительным органом государственной власти Свердловской области, определенным Правительством Свердловской области.

Мера социальной поддержки, указанная в части первой настоящего пункта, предоставляется женщине, родившей первого ребенка, при соблюдении следующих условий:

1) женщина является гражданином Российской Федерации на день рождения этого ребенка и постоянно проживает на территории Свердловской области;

2) этот ребенок рожден в период с 1 января 2027 года по 31 декабря 2030 года;

3) медицинское свидетельство о рождении этого ребенка выдано медицинской организацией, осуществляющей деятельность на территории Свердловской области, и (или) государственная регистрация рождения этого ребенка произведена органом записи актов гражданского состояния Свердловской области.

Порядок предоставления меры социальной поддержки, указанной в части первой настоящего пункта, устанавливается Правительством Свердловской области.

4. Женщине, имеющей ребенка, рожденного ею до 23 лет включительно, устанавливается дополнительная мера социальной поддержки – денежная выплата в размере фактически понесенных расходов на уплату первоначального взноса и (или) погашение основного долга и уплату процентов по кредиту или займу на приобретение (строительство) жилого помещения, включая ипотечный кредит, предоставленному по кредитному договору (договору займа), заключенному с организацией, в том числе кредитной организацией, но не более 500000 рублей.

Мера социальной поддержки, указанная в части первой настоящего пункта, предоставляется женщине, имеющей ребенка, рожденного ею до 23 лет включительно, при соблюдении следующих условий:

1) женщина является гражданином Российской Федерации и проживает на территории Свердловской области;

2) этот ребенок рожден в период с 1 января 2027 года по 31 декабря 2030 года;

3) государственная регистрация рождения этого ребенка произведена органом записи актов гражданского состояния Свердловской области;

4) кредитный договор (договор займа) заключен женщиной или мужчиной, состоящим с ней в зарегистрированном браке на день заключения такого договора, до достижения женщиной 29 лет включительно;

5) кредитный договор (договор займа) предусматривает приобретение (строительство) жилого помещения, расположенного на территории Свердловской области;

6) женщине ранее не предоставлялась мера социальной поддержки, указанная в части первой настоящего пункта, в связи с рождением другого ребенка, а также не предоставлялась мера социальной поддержки, указанная в части первой пункта 5 настоящей статьи.

Порядок предоставления меры социальной поддержки, указанной в части первой настоящего пункта, устанавливается Правительством Свердловской области в соответствии с настоящим Законом.»;

2) в подпункте 2 части второй пункта 5 статьи 23 слова «начиная с 1 января 2025 года» заменить словами «в период с 1 января 2025 года по 31 декабря 2026 года»;

3) часть вторую пункта 5 статьи 23 дополнить подпунктом 6 следующего содержания:

«6) женщине ранее не предоставлялась мера социальной поддержки, указанная в части первой настоящего пункта, в связи с рождением другого ребенка, а также не предоставлялась мера социальной поддержки, указанная в части первой пункта 4 настоящей статьи.».

Статья 2

Внести в статью 7 Закона Свердловской области от 20 октября 2011 года № 86-ОЗ «Об областном материнском (семейном) капитале» («Областная газета», 2011, 22 октября, № 386 – 387) с изменениями, внесенными Законами Свердловской области от 25 марта 2013 года № 22-ОЗ, от 17 октября 2013 года № 97-ОЗ, от 30 июня 2014 года № 62-ОЗ, от 3 декабря 2015 года № 147-ОЗ, от 21 декабря 2015 года № 166-ОЗ, от 11 февраля 2016 года № 10-ОЗ, от 4 марта 2016 года № 22-ОЗ, от 26 апреля 2016 года № 42-ОЗ, от 21 июля 2017 года № 84-ОЗ, от 26 февраля 2018 года № 22-ОЗ, от 28 мая 2018 года № 55-ОЗ, от 2 августа 2019 года № 68-ОЗ, от 3 марта 2020 года № 20-ОЗ, от 19 апреля 2022 года № 42-ОЗ, от 30 июня 2022 года № 79-ОЗ, от 14 июля 2022 года № 86-ОЗ, от 22 ноября 2022 года № 135-ОЗ, от 16 ноября 2023 года № 122-ОЗ, от 16 ноября 2023 года № 124-ОЗ, от 21 февраля 2024 года № 12-ОЗ, от 21 июня 2024 года № 65-ОЗ и от 30 октября 2024 года № 109-ОЗ, следующее изменение:

в статье 7 слова «31 декабря 2030 года» заменить словами «31 декабря 2026 года».

Статья 3

Внести в статью 2 Закона Свердловской области от 25 марта 2013 года № 22-ОЗ «О внесении изменений в Закон Свердловской области «Об областном материнском (семейном) капитале» («Областная газета», 2013, 29 марта, № 153 – 156) с изменениями, внесенными Законами Свердловской области от 11 февраля 2016 года № 10-ОЗ, от 26 февраля 2018 года № 22-ОЗ, от 3 марта 2020 года № 20-ОЗ и от 21 июня 2024 года № 65-ОЗ, следующее изменение:

в пункте 2 статьи 2 слова «31 декабря 2030 года» заменить словами «31 декабря 2026 года».

Статья 4

1. Настоящий Закон вступает в силу с 1 января 2027 года.

2. Право на получение мер социальной поддержки, предусмотренных пунктами 2 и 3 статьи 23 Областного закона «О защите прав ребенка» (в редакции, действовавшей до дня вступления в силу настоящего Закона),

сохраняется за женщинами, родившими ребенка (детей) до 31 декабря 2026 года включительно, и реализуется в порядке и на условиях, действовавших до дня вступления в силу настоящего Закона.

Губернатор Свердловской области Д.В.Паслер

г. Екатеринбург
20 ноября 2026 г.
№ 100-ОЗ

3348з-цпг

ЗАКОНОДАТЕЛЬНОЕ СОБРАНИЕ СВЕРДЛОВСКОЙ ОБЛАСТИ

ПОСТАНОВЛЕНИЕ

17.11.2026 № 135-ПЗС

г. Екатеринбург

О Законе Свердловской области «О внесении изменений в статьи 3 и 5 Закона Свердловской области «О профилактике безнадзорности и правонарушений несовершеннолетних в Свердловской области» (проект № ПЗ-3343)

Законодательное Собрание Свердловской области ПОСТАНОВЛЯЕТ:

1. Принять Закон Свердловской области «О внесении изменений в статьи 3 и 5 Закона Свердловской области «О профилактике безнадзорности и правонарушений несовершеннолетних в Свердловской области» (проект № ПЗ-3343).

2. Направить Закон Свердловской области «О внесении изменений в статьи 3 и 5 Закона Свердловской области «О профилактике безнадзорности и правонарушений несовершеннолетних в Свердловской области» Губернатору Свердловской области для подписания и обнародования.

Председатель Законодательного Собрания Свердловской области Д.Г.Жуков

Законодательное Собрание Свердловской области Для документов № 1

3343.3п-цпг

Законодательное Собрание приняло, Губернатор обнародует следующий закон. Всем надлежит соблюдать и исполнять его как закон Свердловской области.

ЗАКОН СВЕРДЛОВСКОЙ ОБЛАСТИ

О внесении изменений в статьи 3 и 5 Закона Свердловской области «О профилактике безнадзорности и правонарушений несовершеннолетних в Свердловской области»

Принят Законодательным Собранием Свердловской области 17 ноября 2026 года

Статья 1

Внести в статьи 3 и 5 Закона Свердловской области от 28 ноября 2001 года № 58-ОЗ «О профилактике безнадзорности и правонарушений несовершеннолетних в Свердловской области» («Областная газета», 2001, 30 ноября, № 238 – 239) с изменениями, внесенными Законами Свердловской области от 15 июля 2005 года № 87-ОЗ, от 29 октября 2007 года № 107-ОЗ, от 19 мая 2008 года № 23-ОЗ, от 26 апреля 2010 года № 21-ОЗ, от 25 марта 2011 года № 20-ОЗ, от 7 декабря 2012 года № 101-ОЗ, от 8 апреля 2013 года № 29-ОЗ, от 17 октября 2013 года № 97-ОЗ, от 11 марта 2014 года № 20-ОЗ, от 20 июля 2015 года № 90-ОЗ, от 12 октября 2015 года № 114-ОЗ, от 7 июня 2016 года № 57-ОЗ, от 22 июля 2016 года № 84-ОЗ, от 9 декабря 2016 года № 130-ОЗ, от 29 июня 2017 года № 71-ОЗ, от 19 июля 2018 года № 84-ОЗ, от 14 ноября 2018 года № 134-ОЗ, от 3 марта 2020 года № 19-ОЗ, от 14 ноября 2024 года № 127-ОЗ, от 10 июня 2025 года № 39-ОЗ, от 25 сентября 2025 года № 64-ОЗ и от 5 августа 2026 года № 75-ОЗ, следующие изменения:

1) в подпункте 5 части первой пункта 2 статьи 3 слова «временной изоляции» заменить словами «временного содержания»;

2) подпункт 2 части третьей пункта 3 статьи 5 после слова «несовершеннолетними» дополнить словами «, другие заинтересованные лица».

Статья 2

Настоящий Закон вступает в силу на следующий день после его официального опубликования.

Губернатор Свердловской области Д.В.Паслер

Администрация Губернатора Свердловской области и Правительства Свердловской области Для документов

г. Екатеринбург
20 ноября 2026 г.
№ 101-ОЗ

3343з-цпг

УКАЗ ГУБЕРНАТОРА СВЕРДЛОВСКОЙ ОБЛАСТИ

18.11.2026 № 534-УГ

г. Екатеринбург

О присвоении звания «Ветеран труда»

В соответствии с Федеральным законом от 12 января 1995 года № 5-ФЗ «О ветеранах», Указом Губернатора Свердловской области от 05.06.2006 № 458-УГ «Об утверждении Положения о порядке и условиях присвоения звания «Ветеран труда» гражданам, проживающим на территории Свердловской области», рассмотрев списки лиц, претендующих на присвоение звания «Ветеран труда», представленные территориальными отраслевыми исполнительными органами государственной власти Свердловской области – управлениями социальной политики Министерства социальной политики Свердловской области, **ПОСТАНОВЛЯЮ:**

1. Присвоить звание «Ветеран труда» гражданам, проживающим на территории Свердловской области, согласно приложению.

2. Настоящий указ опубликовать на «Официальном интернет-портале правовой информации Свердловской области» (www.pravo.gov66.ru).

Губернатор Свердловской области Д.В. Паслер

Администрация Губернатора Свердловской области и Правительства Свердловской области Для документов

(Продолжение на 30-й стр.).

(Продолжение. Начало на 29-й стр.).

2

Приложение
к Указу Губернатора
Свердловской области
от 18.11.2026 № 534-УГ

ПЕРЕЧЕНЬ
граждан, проживающих на территории Свердловской области, которым присвоено звание «Ветеран труда»

Номер строки	Наименование территориального отраслевого исполнительного органа государственной власти Свердловской области – управления социальной политики Министерства социальной политики Свердловской области	Фамилия, имя, отчество гражданина
1	2	3
1.	Территориальный отраслевой исполнительный орган государственной власти Свердловской области – Управление социальной политики Министерства социальной политики Свердловской области (далее – Управление социальной политики) № 1	1) Андакова Ирина Германовна 2) Кожина Елена Витальевна
2.	Управление социальной политики № 2	1) Ярославцев Сергей Леонидович
3.	Управление социальной политики № 3	1) Горбунов Даниил Владимирович 2) Еремеев Максим Алексеевич 3) Мехоношин Александр Михайлович 4) Худякова Маргарита Александровна
4.	Управление социальной политики № 4	1) Савченко Андрей Иванович 2) Хрущева Ольга Михайловна
5.	Управление социальной политики № 5	1) Армишева Ольга Вячеславовна 2) Буйлова Наталья Сергеевна 3) Гилев Эдуард Юрьевич 4) Кругликова Ольга Александровна 5) Куприн Максим Анатольевич 6) Намятов Алексей Анатольевич 7) Соловьев Александр Сергеевич 8) Худяков Сергей Владимирович

3

1	2	3
		9) Чернышев Олег Алексеевич 10) Шитикова Наталья Анатольевна 11) Щукин Евгений Сергеевич
6.	Управление социальной политики № 6	1) Бунькова Елена Евгеньевна 2) Подопригорова Вера Ивановна 3) Сущева Ольга Васильевна 4) Чернов Владимир Николаевич
7.	Управление социальной политики № 7	1) Абдрахманов Фарид Хусаинович 2) Бронникова Валентина Владимировна 3) Карпюк Александр Сергеевич 4) Кобылянский Андрей Сергеевич 5) Парфенова Светлана Юрьевна 6) Субботина Галина Викторовна
8.	Управление социальной политики № 8	1) Коброва Татьяна Ивановна 2) Суворов Виктор Алексеевич 3) Шпаков Евгений Сергеевич 4) Шпакова Людмила Викторовна
9.	Управление социальной политики № 9	1) Батанин Алексей Валерьевич 2) Буенок Алексей Андреевич 3) Кузнецов Алексей Владимирович 4) Слободчиков Сергей Николаевич 5) Чернов Александр Валерьевич
10.	Управление социальной политики № 10	1) Андрианова Анжелика Юрьевна 2) Дубровских Татьяна Алексеевна 3) Измоденов Алексей Юрьевич 4) Калямшина Елена Николаевна 5) Кырова Елена Леонидовна 6) Лучин Сергей Степанович 7) Мальгин Евгений Витальевич 8) Марамзин Алексей Николаевич 9) Созинов Михаил Леонидович 10) Субботина Ольга Анатольевна 11) Толстикова Евгения Валерьевна 12) Тумасова Татьяна Павловна 13) Ударцев Эдуард Валерьевич 14) Фаизова Ольга Владимировна 15) Юшин Данил Евгеньевич
11.	Управление социальной политики № 11	1) Алынбекова Светлана Ивановна 2) Андрианова Юлия Рудольфовна 3) Кузьминов Евгений Михайлович 4) Соколова Антонина Владимировна

4

1	2	3
12.	Управление социальной политики № 12	1) Артемьева Марина Александровна 2) Астапов Виталий Александрович 3) Дебелов Дмитрий Викторович 4) Демин Федор Викторович 5) Емец Лариса Анатольевна 6) Загайнов Виталий Викторович 7) Колтунова Наталья Федоровна 8) Коноплева Ольга Викторовна
13.	Управление социальной политики № 13	1) Воронина Надежда Владимировна 2) Густокашина Лариса Викторовна 3) Захаренко Владимир Владимирович 4) Князев Игорь Викторович 5) Коновалова Любовь Васильевна 6) Кузнецов Александр Борисович 7) Мягких Мария Николаевна 8) Пьянкова Наталья Александровна 9) Серебрякова Светлана Анатольевна 10) Скоринцева Ирина Сергеевна
14.	Управление социальной политики № 14	1) Ирикин Николай Владимирович 2) Мясникова Ирина Александровна 3) Русакова Ольга Николаевна
15.	Управление социальной политики № 15	1) Владимиров Евгений Владимирович 2) Иванов Виктор Олегович 3) Нагорный Владимир Николаевич 4) Овчинникова Наталия Викторовна 5) Швецова Алёна Олеговна 6) Шнайдер Анна Валентиновна
16.	Управление социальной политики № 17	1) Андреев Николай Владимирович 2) Ахметова Янина Александровна 3) Безруков Игорь Владимирович 4) Белоусова Юлия Николаевна 5) Бирюков Алексей Николаевич 6) Богданова Галина Тальгатовна 7) Бормотов Александр Александрович 8) Бусыгина Галина Николаевна 9) Валеев Денис Борисович 10) Верейкина Лариса Владимировна 11) Виноградова Людмила Аркадьевна 12) Володин Алексей Николаевич 13) Габдрахманов Ильдар Фанисович 14) Габдрахманова Галина Валерьевна 15) Гашкова Татьяна Андреевна

5

1	2	3
		16) Гудыма Иван Сергеевич 17) Денисова Светлана Юрьевна 18) Дробинина Светлана Владимировна 19) Заболотских Дмитрий Валерьевич 20) Заботина Ирина Васильевна 21) Зурбашева Алёна Николаевна 22) Зырянов Дмитрий Леонидович 23) Иванова Марина Яковлевна 24) Исаева Светлана Германовна 25) Калинина Наталья Николаевна 26) Камалова Гульнара Азатовна 27) Колбин Виктор Алексеевич 28) Конышев Андрей Викторович 29) Кривоногова Гузалия Шамиловна 30) Крупенко Андрей Геннадьевич 31) Лабутин Александр Александрович 32) Лауткин Евгений Олегович 33) Лебедева Галина Борисовна 34) Лукашевич Ольга Леонидовна 35) Мазеина Светлана Аркадьевна 36) Маковеев Сергей Рудольфович 37) Малышева Елена Ивановна 38) Митина Юлия Алексеевна 39) Наговицына Татьяна Владимировна 40) Овчинников Сергей Борисович 41) Окуловская Светлана Анатольевна 42) Окунев Михаил Васильевич 43) Парамонова Татьяна Геннадьевна 44) Перевозчикова Марина Михайловна 45) Перфильев Алексей Владимирович 46) Пирятинская Татьяна Владимировна 47) Полежаева Екатерина Анатольевна 48) Попова Марина Николаевна 49) Попова Наталья Александровна 50) Пузаркин Максим Николаевич 51) Пургин Олег Александрович 52) Самойлова Валентина Ивановна 53) Семенова Марина Александровна 54) Стенин Андрей Николаевич 55) Сыров Сергей Владимирович 56) Токарева Татьяна Александровна 57) Трофимова Надежда Александровна

(Продолжение на 31-й стр.).

(Продолжение. Начало на 29–30-й стр.).

6

1	2	3
		58) Тюрина Наталия Юрьевна 59) Фатыхова Вера Николаевна 60) Фурсов Александр Викторович 61) Чистякова Светлана Петровна 62) Шереш Светлана Юрьевна 63) Шумихин Андрей Алексеевич 64) Шумков Александр Валерианович 65) Шумкова Ольга Равильевна 66) Шумкова Фаима Марсовна 67) Юрикова Светлана Юрьевна
17.	Управление социальной политики № 18	1) Бауличев Виктор Митрофанович 2) Казанцев Иван Александрович
18.	Управление социальной политики № 19	1) Карионова Татьяна Сергеевна 2) Санников Александр Владимирович 3) Фроленко Олег Игоревич
19.	Управление социальной политики № 20	1) Алиханов Евгений Анатольевич 2) Базаров Сергей Владимирович 3) Белов Дмитрий Евгеньевич 4) Буторин Дмитрий Николаевич 5) Глинских Андрей Александрович 6) Дульцев Александр Григорьевич 7) Елин Алексей Викторович 8) Еремин Дмитрий Геннадьевич 9) Кабанов Сергей Сергеевич 10) Кокарева Надежда Викторовна 11) Красноселов Алексей Анатольевич 12) Кудрин Алексей Юрьевич 13) Курмысков Алексей Александрович 14) Лебедкин Евгений Александрович 15) Леонтьев Максим Юрьевич 16) Мезянкина Светлана Владимировна 17) Никитина Людмила Владимировна 18) Новоселов Алексей Эдуардович 19) Пекарский Тарас Андреевич 20) Плотникова Ирина Рафаиловна 21) Прокофьев Евгений Валерьевич 22) Сейвольд Яна Игоревна 23) Солодянников Дмитрий Валерьевич 24) Удалова Светлана Павловна 25) Ударцев Александр Николаевич 26) Уфимцев Алексей Юрьевич 27) Учуватов Алексей Юрьевич

7

1	2	3
		28) Хомей Дмитрий Павлович 29) Чаткин Владимир Михайлович 30) Чепурко Константин Валерьевич 31) Чечуров Александр Николаевич 32) Чувардин Алексей Павлович 33) Чунин Александр Анатольевич 34) Шамшурин Андрей Иванович 35) Шевнин Артем Александрович
20.	Управление социальной политики № 21	1) Адамян Юлия Александровна 2) Алексеева Евгения Александровна 3) Анюшин Юрий Николаевич 4) Аплатова Светлана Анатольевна 5) Баев Николай Валерьевич 6) Варехин Евгений Витальевич 7) Васильев Владимир Сергеевич 8) Губатенко Дмитрий Александрович 9) Забелин Евгений Валентинович 10) Завалин Сергей Александрович 11) Керженцев Сергей Геннадьевич 12) Киселев Олег Владимирович 13) Кудинова Наталья Борисовна 14) Лопатин Юрий Геннадьевич 15) Молодых Сергей Владимирович 16) Огибенин Егор Николаевич 17) Пермякова Елена Викторовна 18) Петериков Дмитрий Юрьевич 19) Петров Георгий Георгиевич 20) Плотников Андрей Сергеевич 21) Подобед Ирина Владимировна 22) Прудников Виталий Александрович 23) Русских Константин Евгеньевич 24) Сидорук Ольга Михайловна 25) Спорышева Екатерина Юрьевна 26) Троицкая Маргарита Сергеевна 27) Хохлова Оксана Дмитриевна 28) Христолюбов Сергей Анатольевич 29) Чугунова Светлана Александровна 30) Шамов Александр Сергеевич 31) Щучинов Александр Витальевич
21.	Управление социальной политики № 22	1) Арефьев Юрий Олегович 2) Бабурина Алёна Александровна 3) Злобин Василий Васильевич

8

1	2	3
		4) Рязанцева Елена Михайловна 5) Симанов Юрий Александрович 6) Синюков Виталий Владимирович
22.	Управление социальной политики № 23	1) Ахманаева Елена Васильевна 2) Белоусов Олег Васильевич 3) Беляева Ольга Борисовна 4) Бусарова Евгения Артуровна 5) Вихарева Светлана Николаевна 6) Волков Олег Васильевич 7) Гудкова Любовь Александровна 8) Дворников Павел Валерьевич 9) Дудин Николай Николаевич 10) Зенченко Павел Викторович 11) Зобнина Марина Павловна 12) Корепина Ирина Михайловна 13) Кузеванов Алексей Владимирович 14) Кулясова Алина Владимировна 15) Леснов Дмитрий Геннадьевич 16) Мирзаянова Эльвира Фанисовна 17) Осипов Сергей Иванович 18) Паранин Игорь Леонидович 19) Пьянков Сергей Вячеславович 20) Рязанцева Евгения Искандеровна 21) Сивкова Елена Владимировна 22) Черданцева Жанна Владимировна 23) Шайбулатова Оксана Робертовна 24) Шаталов Виктор Анатольевич
23.	Управление социальной политики № 24	1) Брусницын Игорь Юрьевич 2) Галашев Александр Евгеньевич 3) Гаранчук Иван Сергеевич 4) Горская Евгения Бисембаевна 5) Громов Александр Сергеевич 6) Долова Анна Павловна 7) Кашин Алексей Алексеевич 8) Киросова Юлия Владимировна 9) Клевакин Вадим Аркадьевич 10) Кокоулин Владимир Валентинович 11) Макаров Сергей Иванович 12) Малышева Татьяна Мироновна 13) Мартынова Елена Александровна 14) Новикова Татьяна Валентиновна 15) Пономаренко Наталья Анатольевна

9

1	2	3
		16) Румянцева Ирина Геннадьевна 17) Стариков Сергей Владимирович 18) Таразова Феруза Зуфаровна 19) Тарасова Татьяна Анатольевна 20) Фочкина Анна Анатольевна 21) Шабалдина Ольга Германовна 22) Щетникова Татьяна Геннадьевна 23) Юферева Татьяна Владимировна
24.	Управление социальной политики № 25	1) Бабаев Юрий Алексеевич 2) Баянкина Елена Владимировна 3) Бусаров Антон Александрович 4) Волокитин Александр Петрович 5) Газабов Денис Толибович 6) Гусейнов Надыр Сергеевич 7) Заводских Ксения Сергеевна 8) Ибатуллин Динар Гумарович 9) Калашников Денис Александрович 10) Коковихин Алексей Дмитриевич 11) Корнякова Наталья Витальевна 12) Коротин Михаил Аркадьевич 13) Корякин Александр Александрович 14) Лисенков Евгений Владимирович 15) Маевская Ирина Владимировна 16) Мельничук Сергей Сергеевич 17) Неустроев Сергей Викторович 18) Овчаренко Валерий Александрович 19) Останина Владислава Сергеевна 20) Пудова Екатерина Игоревна 21) Реброва Марина Владимировна 22) Салманов Алексей Геннадьевич 23) Ситников Алексей Анатольевич 24) Тимуршин Илгиз Рашитович 25) Титов Василий Алексеевич 26) Узких Светлана Викторовна 27) Ухабин Максим Борисович 28) Федотовских Сергей Владимирович 29) Шабанова Любовь Викторовна 30) Шестаков Евгений Валерьевич
25.	Управление социальной политики № 26	1) Бондаренко Денис Алексеевич 2) Бутикова Екатерина Ивановна 3) Волков Виталий Леонидович 4) Вялкова Елена Ивановна

(Окончание на 32-й стр.).

(Окончание. Начало на 29–31-й стр.).

10

1	2	3
		5) Гевондян Эмма Ивановна 6) Густокашин Иван Юрьевич 7) Дербенева Елена Александровна 8) Дрокин Вячеслав Валерьевич 9) Зарифуллин Марсель Галиханович 10) Кочмарёва Юлия Андреевна 11) Кузнецова Альбина Ивановна 12) Кузьмина Светлана Петровна 13) Мазаева Наталья Викторовна 14) Пересторонина Анастасия Владимировна 15) Рыжова Елена Александровна 16) Садыкова Юлия Фановна 17) Семешко Сергей Андреевич 18) Соколова Светлана Павловна 19) Сошникова Ирина Владимировна 20) Федорова Татьяна Алексеевна 21) Фефелова Ольга Михайловна 22) Ципп Анастасия Валерьевна 23) Черноусов Владимир Валерьевич 24) Шинкаренко Ольга Сергеевна 25) Шульга Виталий Викторович
26.	Управление социальной политики № 27	1) Баландин Алексей Анатольевич 2) Гоконаев Казбек Анатольевич 3) Горшунов Игорь Валерьевич 4) Давыденко Александр Анатольевич 5) Долгополова Ирина Валерьевна 6) Звягина Ирина Юрьевна 7) Кавеева Альфия Рафиковна 8) Кокшарова Виктория Львовна 9) Комарницкий Игорь Богданович 10) Котков Вячеслав Александрович 11) Кузнецов Николай Юрьевич 12) Кузнецова Галина Александровна 13) Малухин Андрей Иванович 14) Москаленко Оксана Алексеевна 15) Нигматуллин Руслан Айсадуллович 16) Околитенко Сергей Викторович 17) Орехов Александр Петрович 18) Парфенчик Николай Викторович 19) Романченко Роман Владимирович 20) Сердюк Светлана Рудольфовна

11

1	2	3
		21) Симакова Татьяна Владимировна 22) Скоробовенко Игорь Валерьевич 23) Соболевская Елена Александровна 24) Упорова Анна Валентиновна 25) Шабанова Татьяна Евгеньевна 26) Шорин Андрей Алексеевич

Указ Губернатора Свердловской области № 534-УГ от 18 ноября 2026 г. «О присвоении звания «Ветеран труда» официально опубликован на «Официальном интернет-портале правовой информации Свердловской области» (www.pravo.gov66.ru) 19 ноября 2026 г. (опубликование № 51695).

УКАЗ
ГУБЕРНАТОРА СВЕРДЛОВСКОЙ ОБЛАСТИ

18.11.2026 № 537-УГ

г. Екатеринбург

О присуждении премий Губернатора Свердловской области педагогам дополнительного образования, осуществляющим обучение по дополнительным общеразвивающим программам технической направленности, в 2026 году

В соответствии с Указом Губернатора Свердловской области от 09.11.2015 № 543-УГ «О премиях Губернатора Свердловской области педагогам дополнительного образования, осуществляющим обучение по дополнительным общеразвивающим программам технической направленности», на основании протокола заседания конкурсной комиссии конкурса на соискание премий Губернатора Свердловской области педагогам дополнительного образования, осуществляющим обучение по дополнительным общеразвивающим программам технической направленности, в 2026 году от 02.10.2026 № 8

ПОСТАНОВЛЯЮ:

1. Присудить премии Губернатора Свердловской области педагогам дополнительного образования, осуществляющим обучение по дополнительным общеразвивающим программам технической направленности, в 2026 году (далее – премии Губернатора Свердловской области):

1) победителю конкурса на соискание премий Губернатора Свердловской области Шабалиной Юлии Васильевне, педагогу дополнительного образования Муниципального автономного общеобразовательного учреждения Городского округа «город Ирбит» Свердловской области «Средняя общеобразовательная школа № 10» (Городской округ «город Ирбит» Свердловской области);

2) призеру конкурса на соискание премий Губернатора Свердловской области, занявшему второе место, Монзину Никите Андреевичу, педагогу дополнительного образования государственного автономного нетипового образовательного учреждения Свердловской области «Дворец молодёжи», структурное подразделение – детский технопарк «Кванториум г. Верхняя Пышма» (городской округ Верхняя Пышма Свердловской области);

3) призеру конкурса на соискание премий Губернатора Свердловской области, занявшему третье место, Шистеровой Алине Артуровне, педагогу дополнительного образования Муниципального автономного учреждения дополнительного образования Дома детского творчества Октябрьского района (городской округ муниципальное образование «город Екатеринбург»);

4) лауреатам конкурса на соискание премий Губернатора Свердловской области:

2

Шаденко Ирине Анатольевне, педагогу дополнительного образования Муниципального автономного учреждения дополнительного образования детско-юношеского центра «Ровесник» (муниципальный округ Красноуральск Свердловской области);

Кутыревой Юлии Алексеевне, педагогу дополнительного образования Муниципального автономного общеобразовательного учреждения «Основная школа № 4» (городской округ Красноуфимск Свердловской области);

Савенок Полине Артемьевне, педагогу дополнительного образования муниципального бюджетного учреждения дополнительного образования «Сысертский центр детского технического творчества» (Сысертский муниципальный округ Свердловской области);

Портнягину Василию Петровичу, педагогу дополнительного образования государственного автономного нетипового образовательного учреждения Свердловской области «Дворец молодёжи», структурное подразделение – центр цифрового образования «IT-куб» (городской округ муниципальное образование «город Екатеринбург»);

Сыропятовой Светлане Владимировне, педагогу дополнительного образования муниципального автономного образовательного учреждения «Центр дополнительного образования» (Артинский муниципальный округ Свердловской области);

Кузнецовой Татьяне Сергеевне, педагогу дополнительного образования Муниципального автономного общеобразовательного учреждения «Средняя школа № 3» (городской округ Красноуфимск Свердловской области);

Хузину Руслану Илдаровичу, педагогу дополнительного образования Муниципального автономного общеобразовательного учреждения «Рахмангуловская средняя общеобразовательная школа» (Красноуфимский муниципальный округ Свердловской области).

2. Настоящий указ опубликовать на «Официальном интернет-портале правовой информации Свердловской области» (www.pravo.gov66.ru).

Губернатор Свердловской области Д.В. Паслер

Для документов

Указ Губернатора Свердловской области № 537-УГ от 18 ноября 2026 г. «О присуждении премий Губернатора Свердловской области педагогам дополнительного образования, осуществляющим обучение по дополнительным общеразвивающим программам технической направленности, в 2026 году» официально опубликован на «Официальном интернет-портале правовой информации Свердловской области» (www.pravo.gov66.ru) 19 ноября 2026 г. (опубликование № 51698).