Редактор страницы: Наталья Шадрина
Тел: +7 (343) 375-80-11
E-mail: culture@oblgazeta.ru / sport@oblgazeta.ru

Гостям в Дегтярске рады

Состоялся ещё один этап XXV лыжных гонок на призы «Областной газеты»

Евгений ЯЧМЕНЁВ

Лыжные гонки на призы «Областной газеты» продолжаются. Эстафету от Красноуфимска и села Октябрьское Камышловского района подхватил Дегтярск, где соревнования прошли в минувшие выходные.

ТЕМПЕРАТУРНЫЙ РЕЖИМ В НОРМЕ. Природа приготовила серьёзное испытание любителям и профессионалам лыжных гонок на Урале. Сначала долго не устанавливался необходимый для лыжни снежный покров, а едва выпал снег, как начались крепкие морозы. До последнего момента не было понятно, пройдёт ли гонка в Дегтярске – прогнозы погоды на разных ресурсах были противоречивыми. В субботу в Екатеринбурге из-за холодов были отменены соревнования памяти бывшего директора СДЮСШОР по лыжным гонкам спортивного клуба «Юность» ***Виталия Чикишева***. И только рано утром в воскресенье директор дегтярского Физкультурно-оздоровительного комплекса ***Владимир Музипов*** подтвердил: температурный режим в норме, соревнования можно проводить.

«Температурный режим в норме» – это не означает, что совсем уж тепло. Участники подошли к выходу на старт предельно ответственно – многие помимо привычной экипировки воспользовались тейпами для лица, защищающими в холодную погоду. В мире такой способ уже давно известен, но на гонках «ОГ» массовое личное тейпирование прежде, пожалуй, наблюдать не приходилось. Любители лыжных гонок собрались не только из Дегтярска, но и из Екатеринбурга, Первоуральска, Ревды, Полевского, Бисерти, Сысерти, Верхней Пышмы и многих других территорий Свердловской области.

Соревнования на призы «Областной газеты» замечательны тем, что каждый может поставить себе посильную задачу – кому-то просто пройти соответствующую полу и возрасту дистанцию, кому-то попытаться при этом улучшить свой же прошлогодний результат, а кому-то и бросить вызов сильнейшим в борьбе за призовые места.

ЦЕЛЬ – НОРМАТИВ МАСТЕРА СПОРТА. ***Анастасия Шумская*** выиграла среди девушек в возрастной категории 18–21 год. Студентка Уральского юридического института МВД постоянно участвует в наших соревнованиях, но в Дегтярск приехала впервые.

– Трасса здесь очень интересная для прохождения – повороты, спуски, – оценила Анастасия работу организаторов. – Тяжело было из-за погодных условий, но я чувствовала, что могу победить, и в итоге победила, причём сравнительно легко (*ближайшую соперницу на финише Настя опередила на 15,4 секунды.* – ***Прим. «ОГ»***).

ЛЫЖИ – ЭТО УЖЕ ЗАВИСИМОСТЬ. Общение с ветеранами лыжни на соревнованиях «Областной газеты» – это всегда особое удовольствие. Не перестаёшь удивляться, насколько эти люди выглядят моложе своих менее подвижных ровесников, да и многим молодым могут дать фору по заряженности энергией и оптимизму.

К сожалению, из-за ковидных ограничений многие наши давние участники не смогли приехать на гонку. Тем приятнее было встретить в Дегтярске двух прекрасных екатеринбуржцев – 63-летнего ***Михаила Скутина*** и 61-летнего ***Валентина Новикова***.

– Пятнадцать килограммов за праздники нарастил, – то ли шутит, то ли всерьёз говорит Валентин Новиков – не понять, потому что фигуре его и профессиональные спортсмены могли бы позавидовать. Когда-то выступал за юношескую сборную, но из-за обнаруженной врачами сердечной аритмии с мечтами о профессиональном спорте пришлось расстаться. После перерыва вернулся на лыжню на любительском уровне, о чём совершенно не жалеет.

– На лыжах бегаю уже больше тридцати лет, – рассказывает Михаил Скутин. – Жил на Севере, делать вообще нечего было, а однажды пришёл на лыжную трассу, проложенную неподалёку. И так меня это завело, что до сих пор продолжаю – по две, а в лучшие годы и по четыре тысячи километров преодолевал за зиму. Очень приятно было поучаствовать сегодня в гонках на призы «ОГ», чувствуется, что гостям в Дегтярске рады.

ШАНС ДЛЯ ДЕГТЯРСКА. Гонка на призы «ОГ» в этом году в Дегтярске особенная. Впервые она состоялась на лыжной базе, которая прошла аккредитацию и осенью решением Минспорта РФ вошла во Всероссийский реестр объектов спорта.

– Наша спортивная школа была одной из сильнейших в Свердловской области, потом в 90-е годы всё заглохло, – рассказываете директор дегтярского ФОКа ***Владимир Музипов***. – Сейчас потихоньку возрождаем. Пытаемся создать здесь спортивный лыжный комплекс.

Владимир Николаевич показывает на заброшенное здание больницы, которое хотелось бы отремонтировать и приспособить для нужд спорткомплекса, на покосившиеся сараи, вместо которых тоже можно бы поставить что-то более полезное.

Тут ведь ещё в чём штука – после закрытия в Дегтярске рудоуправления в городе практически не осталось крупных предприятий. Вариантом выхода из кризиса было бы развитие инфраструктуры для спортивного туризма – лыжники из Екатеринбурга и сейчас с удовольствием едут в Дегтярск, покататься на свежем воздухе. А если ещё создать комфортные условия, то приезжающих было бы и того больше. Природные условия хороши здесь и для тренировок в летнее время. План Музипова не выглядит нереализуемым – построить лыжероллерную трассу, подготовить тропу здоровья, построить детские горки. А потом, глядишь, и малый бизнес подтянется с мини-гостиницами и общепитом.

Очень хотелось бы, чтобы в Дегтярске получилось на практике показать, что спорт может быть не только дотационным, но и приносящим прибыль, дающим новые рабочие места.

Через год обязательно проверим, как продвигается реализация симпатичной задумки.

Подготовлено в соответствии с критериями, утверждёнными приказом Департамента информационной политики Свердловской области от 09.01.2018 №1 «Об утверждении критериев отнесения информационных материалов, публикуемых государственными учреждениями Свердловской области, в отношении которых функции и полномочия учредителя осуществляет Департамент информационной политики Свердловской области, к социально значимой информации».

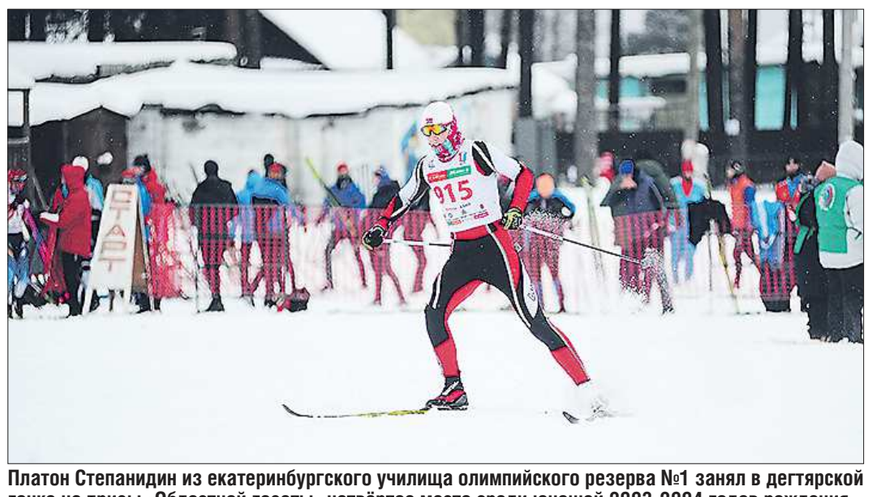

ГАЛИНА СОЛОВЬЁВА

Платон Степанидин из екатеринбургского училища олимпийского резерва №1 занял в дегтярской гонке на призы «Областной газеты» четвёртое место среди юношей 2003-2004 годов рождения

ГАЛИНА СОЛОВЬЁВА

Победительница среди девушек 2007-2008 годов рождения Алёна Тимербулатова («Родонит», Екатеринбург)

ГАЛИНА СОЛОВЬЁВА

Не берут кататься на лыжах – займёмся скандинавской ходьбой

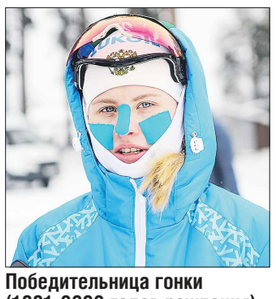

Победительница гонки (1991-2002 годов рождения) Анастасия Шумская мечтает в этом году выполнить норматив мастера спорта

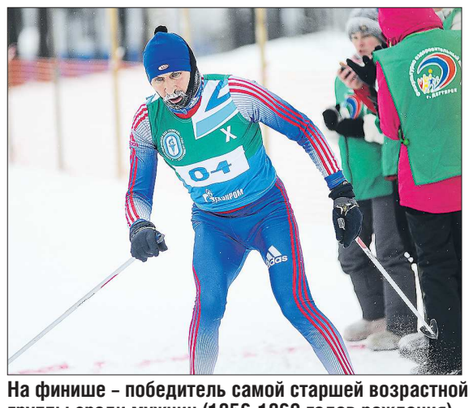

ГАЛИНА СОЛОВЬЁВА

На финише – победитель самой старшей возрастной группы среди мужчин (1956-1960 годов рождения) – перворазрядник из Екатеринбурга Михаил Скутин

Со списком победителей можно ознакомиться на сайте oblgazeta.ru

Фестиваль «Слова и музыка свободы» перенесли на лето

Фестиваль «Слова и музыка свободы» был запланирован на день рождения первого Президента РФ Бориса Ельцина, 1 февраля.

Предполагалось, что фестиваль пройдёт в онлайн. Однако организаторы решили не отказываться от живого общения.

С 1 февраля мероприятие перенесено на 12 июня – день 30-летия первых президентских выборов в России.

Напомним, ранее своё участие в фестивале уже подтвердили писатели ***Людмила Улицкая, Александр Архангельский, Дмитрий Глуховский***, экономист ***Сергей Гуриев***, историк ***Андрей Зубов***, а также музыканты ***Алексей Кортнев, Андрей Макаревич*** и ***Шура*** (лидер группы «Би-2»).

Нина ГЕОРГИЕВА

Подготовлено в соответствии с критериями, утверждёнными приказом Департамента информационной политики Свердловской области от 09.01.2018 №1 «Об утверждении критериев отнесения информационных материалов, публикуемых государственными учреждениями Свердловской области, в отношении которых функции и полномочия учредителя осуществляет Департамент информационной политики Свердловской области, к социально значимой информации».

РУСАДА не будет оспаривать решение CAS

Российское антидопингвовое агентство решило не оспаривать решение Спортивного арбитражного суда в Федеральном (Верховном) суде Швейцарии. Напомним, из-за принятого 17 декабря 2020 года решения CAS россияне будут выступать на Олимпиадах и ЧМ в нейтральном статусе, без флага и гимна.

«Ставя во главу угла интересы российских спортсменов и российского спорта в целом, а также исходя из необходимости достижения правовой определённости, РУСАДА приняло решение не оспаривать решение CAS», – говорится в заявлении.

При этом РУСАДА по-прежнему считает, что наложенные санкции безосновательны и несправедливы.

Дисквалификация введена до 16 декабря 2022 года. Кроме того, наша страна не сможет два года проводить Олимпийские игры и чемпионаты мира, за исключением тех, которые уже закреплены за Россией и которые уже невозможно перенести. Для полного восстановления своих прав Россия должна заплатить штраф – 1,27 миллиона долларов и 400 тысяч швейцарских франков.

В Паралимпийском комитете России также заявили, что не будут подавать апелляцию на решение CAS. Срок подачи апелляций истекает 2 февраля.

Оксана ЖИЛИНА

Подготовлено в соответствии с критериями, утверждёнными приказом Департамента информационной политики Свердловской области от 09.01.2018 №1 «Об утверждении критериев отнесения информационных материалов, публикуемых государственными учреждениями Свердловской области, в отношении которых функции и полномочия учредителя осуществляет Департамент информационной политики Свердловской области, к социально значимой информации».

Первая крупная победа Михаила Шашилова

IBU

Наталья ШАДРИНА

В итальянской Антерсельве завершился седьмой этап Кубка мира по биатлону. Для российской сборной он получился триумфальным – золото *Александра Логинова* в индивидуальной гонке, бронза в мужской эстафете и долгожданная победа в женской. Для старшего тренера женской сборной России – свердловчанина *Михаила Шашилова* (назначен в июне 2020-го) – это первый крупный успех на этом посту.

СКРИНШОТ ТРАНСЛЯЦИИ «МАТЧ ТВ»

Слева направо: Ульяна Кайшева, Татьяна Акимова, Светлана Миронова и Евгения Павлова

Золото с двухлетней выдержкой

Конечно, болельщики попробуют нас поправить, сказав, что в Оберхове две девушки – ***Светлана Миронова*** и ***Ульяна Кайшева*** в составе смешанной эстафеты уже поднимались на первую ступень пьедестала (напомним, этой победой была прервана антирекордная серия из 43 гонок без медалей у всей сборной). Но всё же в смешанной эстафете на последних этапах бежали мужчины, а финишировал тот же Логинов. И ясно, что чистая победа женской эстафетной четвёрки в данном случае вне сравнения.

Теперь ещё немного, как никогда, говорящей статистики. Последний раз медали в эстафете женская сборная России завоёвывала аж в декабре 2019 года (!). Было это на втором этапе Кубка мира в Хохфильцене, тогда женщины выиграли серебро. Кстати, в составе той сборной тоже бежала свердловчанка Светлана Миронова. А вот золото в нашу копилку не падало ровно два года: последнюю победу россиянки одержали на четвёртом этапе Кубка в Оберхове в январе 2019-го.

И нынешний успех нельзя назвать случайностью. Да, ещё месяц назад российский биатлон ругали все кому не лень, а львиная доля аудитории, кажется, переключилась на лыжи. Но именно с Нового года наши спортсмены начали возвращаться, набирать форму, постепенно исправляя ошибки. Действующий тренерский штаб, как и новый глава Союза биатлонистов России, – тоже свердловчанин ***Виктор Майгуров,*** любит повторять: «Двигаемся step by step», то есть шаг за шагом. И это действительно так: **впервые за несколько лет тренерам удалось вывести биатлонистов на пик аккурат к чемпионату мира. Он, кстати, стартует уже 10 февраля в Поклюке** (Словения), и этап Кубка мира в Антерсельве был его генеральной репетицией.

Эстафетным королевам пришлось подвинуться

А сейчас непосредственно к женской эстафете, которая тоже была подготовкой к главному старту сезона. Наставникам сборной необходимо было «обкатать» эстафетную четвёрку, утвердиться в мысли, что спортсменки находятся на своих местах. **Ни у кого не вызвало удивления, если бы от старта к старту прогрессирующую Миронову поставили на финишный этап. Тем более что Шашилов ещё и её личный тренер. Но было принято другое, более трезвое решение.** Светлану оставили третьей.

На первый этап определили ***Евгению Павлову*** – у неё замечательный ход, но вот стрельба далека от совершенства. Тренеры рассчитали, что, даже промахнувшись (на «стойке» Евгения использовала три дополнительных патрона), она отыграет отставание ногами, и катастрофы не случится. Действительно, у Павловой был самый быстрый ход этапа. Второй предстояло бежать ***Татьяне Акимовой***. В неё долго не верили, сослав на Кубок IBU, но в Антерсельве дали шанс, которым она воспользовалась. Акимова передала эстафету второй, всего секунду отставая от немок.

И Мироновой нужно было опасную немку ***Дениз Херман*** не отпустить. Раньше у Светланы бывали серьёзные проблемы со стрельбой, но на этот раз ей хватило двух доппатронов. Однако теперь на дистанции свердловчанке пришлось непросто, в чём она сама призналась после финиша.

– На высоте без акклиматизации я всегда чувствую себя очень тяжело, такой организм. Добежав, даже выдохнула, что это была последняя гонка здесь, – рассказала в телеэфире Миронова.

Несмотря ни на что, Светлана дотерпела. Со второй стрельбы она ушла лидером, лишь на последнем круге на четыре секунды отпустив вперёд Херрман.

Дальше ***Ульяне Кайшевой*** предстояло побороться с очень сильной немецкой биатлонисткой ***Франциской Пройс***. К слову, Германия – лидер в общем зачёте Кубка в категории «Эстафеты». Но тренеры знали, что делают. У Кайшевой железные нервы: «лёжку» она отработала блестяще, а на «стойке», допустив два промаха, быстро исправила ситуацию доппатронами и бросилась к финишу. Немка была очень близко, казалось, что она вот-вот «съест» небольшое преимущество Кайшевой, и мы останемся с серебром (впрочем, тоже долгожданным). Но Ульяна выдала свой фирменный финишный круг, оставив Пройс не у дел.

С уверенностью больше чем в 80 процентов мы увидели женский эстафетный состав на чемпионат мира. Что ж, золото ЧМ в эстафете женщины не завоёвывали с 2009 года. Может, пора исправить и эту статистику?

Подготовлено в соответствии с критериями, утверждёнными приказом Департамента информационной политики Свердловской области от 09.01.2018 №1 «Об утверждении критериев отнесения информационных материалов, публикуемых государственными учреждениями Свердловской области, в отношении которых функции и полномочия учредителя осуществляет Департамент информационной политики Свердловской области, к социально значимой информации».

Секрет «Хозяйки Медной горы»

Наталья ШАДРИНА

Режиссёр *Дмитрий Геллер* и его анимационная картина «Хозяйка Медной горы» продолжают победное шествие по фестивалям и премиям. На этот раз автору улыбнулась удача на национальной кинопремии «Золотой орёл».

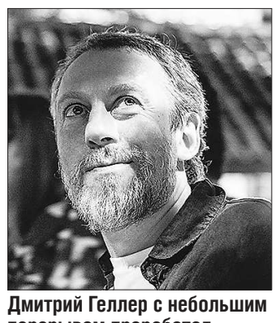

ИЗ АРХИВА ДМИТРИЯ ГЕЛЛЕРА

Дмитрий Геллер с небольшим перерывом проработал на Свердловской киностудии десять лет, теперь живёт и творит в Москве

Работа Дмитрия Геллера была номинирована вместе с такими популярными мультфильмами, как «Белка и Стрелка: Карибская тайна» и «Иван Царевич и Серый волк 4», однако жюри всё-таки отдало предпочтение картине с уральским колоритом. Впрочем, «Хозяйку Медной горы» фортуна сопровождает весь год. Сначала Геллер победил на Суздальском фестивале анимации, затем на смотре «Окно в Европу», дальше был главный приз Большого фестиваля мультфильмов. Теперь «Золотой орёл», будто «Хозяйка» и режиссёр знают какой-то секрет… Но надеемся, мы не сглазим Дмитрия, потому что весной решится судьба ещё одной премии – «Ники», на которую он тоже претендует.

Сам автор рассказывал об этой картине и её героине в интервью «ОГ» так: «Как у любой культуры, у неё есть свои боги. На Урале это – Хозяйка Медной горы. Она управляет подземными сокровищами, она хранитель тайн и секретов горных профессий. Сокровища эти – хлеб живущих здесь людей, основа многих уральских профессий. И постижение этих секретов ремесла важнее денег, а порой и жизни…» Что ж, вероятно, Хозяйка Медной горы и Дмитрию помогла приблизиться к постижению киномастерства.

После церемонии вручения «Золотого орла» мы связались с режиссёром, чтобы поздравить его с наградой и узнать, когда же наконец его работу сможет увидеть широкий зритель. **Дмитрий ответил, что пока ещё «Хозяйка» продолжает фестивальный путь, но летом он надеется устроить показ в родном Екатеринбурге.**

Что касается других призов «Золотого орла», то лидером по числу номинаций (14) в этом году была картина о декабристах «Союз спасения» ***Андрея Кравчука***, которая в итоге взял семь наград. Фильмом года назван «Блокадный дневник» ***Андрея Зайцева***, лучшим режиссёром – ***Андрей Кончаловский*** с драмой «Дорогие товарищи!». В категории «Неигровой фильм» победила работа «Пространство стиха: Борис Слуцкий» ***Виктора Ткачёва.*** Кроме того, на этой премии награждаются телевизионные проекты. Так, лучшим телесериалом (более 10 серий) стал «Триггер» (реж. ***Дмитрий Тюрин***, Первый канал), а мини-сериалом – «Одесский пароход» (реж. ***Сергей Урсуляк***, «Россия-1»).

Подготовлено в соответствии с критериями, утверждёнными приказом Департамента информационной политики Свердловской области от 09.01.2018 №1 «Об утверждении критериев отнесения информационных материалов, публикуемых государственными учреждениями Свердловской области, в отношении которых функции и полномочия учредителя осуществляет Департамент информационной политики Свердловской области, к социально значимой информации».

«Русский человек не даст себя обидеть»

Данил ПАЛИВОДА

В финском Лахти завершился очередной этап Кубка мира по лыжным гонкам. И завершился он скандалом, связанным со сборной России.

К соревнованиям вновь вернулись норвежские спортсмены, которые отсутствовали на последних этапах из-за ситуации с распространением коронавируса. В мужской гонке на 30 километров голодным до стартов норвежцам противостоял лидер российской команды ***Александр Большунов***. За несколько километров до финиша в группе лидеров находились пять норвежских спортсменов и Большунов. На одном из спусков Александр и ***Ханс Холунд*** столкнулись и улетели в кювет. Большунов успел быстро подняться и отправиться в погоню за убегающими норвежцами, а вот Холунд вставал довольно долго. В итоге Александру не удалось побороться за медаль: он занял пятое место. После финиша Александр от комментариев отказался, а Холунд заявил, что именно Большунов стал виновником их падения.

Дальше – больше. Мужская эстафета также не обошлась без инцидента, связанного с Александром. Он замыкал эстафетную четвёрку первой сборной России (вместе с ним бежали ***Алексей Червоткин***, свердловчанин ***Евгений Белов***, а также ***Денис Спицов***) и вёл борьбу за серебро. Норвежцы убежали слишком далеко, их было уже не догнать, а вот с Финляндией побороться было реально. Большунов и финн ***Йони Мяки*** выскочили на стадион вместе. Александр предпринял несколько попыток обогнать соперника по внешнему радиусу, но Мяки закрывал дорогу. На финишной прямой Большунов ещё раз попытался «накатить» по дальней дорожке, однако финн и здесь успел поставить спину и втиснуться вперёд россиянина, едва не сбив того с ног. В итоге Александр не сдержал эмоций, замахнулся на финна палкой, а после пересечения финиша на полной скорости врезался в Мяки, сбив того с ног. Конфликт удалось уладить подбежавшим спортсменам, но без наказания Россия не осталась. **Первую сборную дисквалифицировали, а её бронзовая медаль досталась второй российской команде, которая финишировала четвёртой.**

Естественно, инцидент с Большуновым и Мяки не остался незамеченным. Финн без злобы отметил, что Александр совершил против него силовой приём из хоккея, но сделал это на эмоциях. Зато больше всех комментировали эпизод норвежцы, без которых, как они думают, не обойтись. Тренер норвежской команды ***Эйрик Носсум*** сравнил действия Большунова с действиями бойцов ММА, ***Эмиль Иверсен***, выигравший в Лахти две гонки, заявил, что такое поведение он встречал только на вечеринках. Большунов же инцидент не стал комментировать, но получил слова поддержки от тренерского штаба, а также от партнёров по команде, которые остались без медали.

– Поступил бы аналогично на месте Александра. Не согласен с решением дисквалифицировать только нашу команду, того же заслуживала и Финляндия. Раз за разом, случай за случаем, мы, русские, видим, что дисквалифицируют и наказывают только Россию. Будут наказывать страну, но отдельно взятый русский человек не даст себя обидеть. Если вас лишают медали не по вашей вине, а тот, кто лишил этой медали, остаётся невиновным, о каком спокойствии может идти речь? Значит, ты просто овощ, – прокомментировал эпизод Евгений Белов в своих социальных сетях.

Подготовлено в соответствии с критериями, утверждёнными приказом Департамента информационной политики Свердловской области от 09.01.2018 №1 «Об утверждении критериев отнесения информационных материалов, публикуемых государственными учреждениями Свердловской области, в отношении которых функции и полномочия учредителя осуществляет Департамент информационной политики Свердловской области, к социально значимой информации».