КОРОНАВИРУС: *данные на 19 апреля*

	Заболело	Выздоровело	Умерло
	2 407 400 +76 634	625 129 +34 022	165 071 +5 518
	47 121 +4 268	3 446 +155	405 +44
	149 +8	55 +3	1 +1

ИСТОЧНИК: worldometers.info, стопкоронавирус.рф

Подготовлено в соответствии с критериями, утверждёнными приказом Департамента информационной политики Свердловской области от 09.01.2018 №1 «Об утверждении критериев отнесения информационных материалов, публикуемых государственными учреждениями Свердловской области, в отношении которых функции и полномочия учредителя осуществляет Департамент информационной политики Свердловской области, к социально значимой информации»

ПОЛНАЯ ВЕРСИЯ (ИНДЕКСЫ П3110, П2846)

30 ЛЕТ ОГ

ОБЛАСТНАЯ ГАЗЕТА

Издаётся с 8 марта 1990 года. Выходит 5 раз в неделю.

Вторник, 21 апреля 2020 года

№ 72 (8856). www.oblgazeta.ru

ЦИТАТА ДНЯ

Для поддержки и сохранения занятости мы расширим действие беспроцентных кредитов на выплату зарплаты для средних и крупных компаний из пострадавших отраслей.

Михаил МИШУСТИН, премьер-министр РФ, – вчера, на совещании с вице-премьерами, о мерах поддержки предприятий из-за пандемии коронавируса

www.oblgazeta.ru

ЛЮДИ НОМЕРА

Галина Кулаченко

АЛЕКСЕЙ КУНИЛОВ

Заместитель губернатора – министр финансов Свердловской области отмечает свой юбилей.

II

Григорий Гренадёров

ИЗ ЛИЧНОГО АРХИВА Г. ГРЕНАДЁРОВА

26-летний уроженец Среднеуральска стал новым председателем молодёжного правительства Свердловской области.

II

Иван Соснин

СКРИНШОТ КАНАЛА «RT»

Молодой уральский режиссёр в эксклюзивном интервью «Облгазете» рассказал о своём пути в киноиндустрию, работе над первой полнометражной картиной и минусах киносъёмок в Москве.

IV

Автобусы «поредели»

Из-за коронавируса число межмуниципальных автобусных маршрутов уменьшилось в разы

АЛЕКСЕЙ КУНИЛОВ

Ситуация с распространением коронавируса внесла коррективы в сообщение между городами Свердловской области. Количество пассажиров на межмуниципальных маршрутах упало настолько, что на одних маршрутах в разы сократили количество рейсов, а другие и вовсе отменили. Это вызывает вопросы у тех, кто в режиме самоизоляции вынужден ездить на работу в другие города. «Облгазета» выяснила, в каких муниципалитетах автобусных рейсов стало меньше всего и какие убытки понесли от этого перевозчики

II

ГЕОГРАФИЯ НОМЕРА

Цифры в скобках обозначают страницы, на которых опубликован материал

Россия

Владивосток (IV)
Иркутск (IV)
Курган (II)
Москва (I, III, IV)
Пермь (II)
Санкт-Петербург (III)
Сургут (IV)
Тюмень (II)
Уфа (II)
Южно-Сахалинск (IV)

а также

Московская область (III)

Планета

Германия (IV)
Израиль (III)
Казахстан (IV)
Португалия (IV)
США (IV)
Таиланд (I)
Украина (I)
Ш веция (IV)
Япония (IV)

Прилетевших из Таиланда свердловчан поместили в обсерватор

Елизавета ПОРОШИНА

В минувшее воскресенье в Екатеринбурге приземлился рейс «Уральских авиалиний», который доставил из Таиланда 180 жителей Свердловской и Челябинской областей. В связи с тем что рейс признали неблагополучным по эпидемиологическим показателям, было принято решение о принудительной изоляции туристов.

Напомним, в пятницу заместитель губернатора Свердловской области ***Павел Креков*** заявил журналистам, что жители региона, которые вернутся вывозными рейсами, смогут пересидеть инкубационный период коронавирусной инфекции дома. Обсерваторами предлагалось воспользоваться тем, кто не имеет условий для режима самоизоляции дома. Однако в случае с рейсом из Бангкока пришлось действовать иначе.

– Уже при посадке на него было отказано пяти пассажирам в связи с высокой температурой и признаками ОРВИ. Этим обусловлено решение об изоляции остальных пассажиров по прилёту, – пояснили «Облгазете» в региональном штабе по борьбе с коронавирусом. – Это вынужденная, но необходимая мера, которая позволит не только не допустить возможного распространения инфекции, если она есть, но и снизить нагрузку на систему здравоохранения.

Позже Павел Креков озвучил две основные причины, по которым туристы были направлены в обсерватор. Во-первых – они прибыли из страны с большим количеством заболевших и однозначно контактировали с иностранцами. Во-вторых, как показала практика, самоизоляция на дому не всегда качественно соблюдается.

По прилёту 49 жителей Челябинской области вывезли из аэропорта в родной регион. А жителей Свердловской области увезли в обсерватор на базе спорткомплекса «Курганово» (Полевской ГО). Но не все вернувшиеся туристы согласились следовать предписанию санитарных врачей. Семь свердловчан были направлены в обсерватор в принудительном порядке по решению Чкаловского районного суда Екатеринбурга.

Как рассказали в региональном штабе по борьбе с коронавирусом, после прибытия в Екатеринбург паспорта и багаж пассажиров рейса отправили на санитарную обработку. Туристов же обеспечили всем необходимым: средствами гигиены, одеждой, четырёхразовым питанием. С ними работают четыре медицинские сестры и два фельдшера. По планам, на второй день пребывания в обсерваторе туристы должны пройти тестирование на коронавирус. Всего туристам, прибывшим из Таиланда, предстоит пробыть в обсерваторе до 2 мая.

Как сообщили «Облгазете» в Управлении Роспотребнадзора по Свердловской области, сейчас в регионе функционируют два обсерватора для граждан, которым требуется изоляция. Помимо «Курганово», это санаторий «Бодрость» в Екатеринбурге. При необходимости количество работающих обсерваторов будет увеличено.

Отметим, по данным официального телеграм-канала Министерства цифрового развития, связи и массовых коммуникаций РФ, сегодня, 21 апреля, запланирован вылет борта из Антальи в Екатеринбург, который доставит в регион туристов, проживающих в городах Уральского федерального округа.

Подготовлено в соответствии с критериями, утверждёнными приказом Департамента информационной политики Свердловской области от 09.01.2018 №1 «Об утверждении критериев отнесения информационных материалов, публикуемых государственными учреждениями Свердловской области, в отношении которых функции и полномочия учредителя осуществляет Департамент информационной политики Свердловской области, к социально значимой информации».

ВАЖНО

Вчера губернатор Свердловской области *Евгений Куйвашев* сообщил в своём Instagram, что коронавирусная инфекция по итогам первого анализа была предварительно подтверждена сразу у 78 врачей и пациентов городской больницы №1 в Екатеринбурге (в официальной статистике заражённых коронавирусом в России их учтут завтра). Сейчас результаты проходят проверку в Центре гигиены и эпидемиологии Свердловской области.

«Медучреждение закрыто на карантин. Ситуация контролируемая – у большинства людей нет никаких симптомов болезни, они чувствуют себя хорошо. Только один пациент находится сейчас в тяжёлом состоянии», – написал глава региона.

Как пояснил журналистам главный государственный санитарный врач по Свердловской области ***Дмитрий Козловских***, основная причина сложившейся ситуации – поведение среднего медицинского персонала, который нарушал санитарно-эпидемиологические требования в ходе своей повседневной деятельности. По словам Павла Крекова, все необходимые материалы по делу сейчас передаются в прокуратуру и Следственный комитет:

– Уже началось расследование, – говорит Павел Креков. – Поскольку речь идёт о нанесении ущерба здоровью – будет ответственность самого широкого профиля. И те, кто виноват в этой ситуации – начиная с тех, кто администрирует больницу, заканчивая конкретными виновными, понесут достаточно жёсткие наказания.

МЕЖДУ ТЕМ

В минувшую пятницу стало известно, что в Свердловской области скончался первый житель с коронавирусной инфекцией. 54-летний житель Красноуфимска находился в больнице с вирусно-бактериальной пневмонией. У больного дважды брали пробу на COVID-19. Оба анализа дали отрицательный результат. Коронавирус подтвердился только при посмертном исследовании. По данным врачей, больной поздно обратился за помощью и долго переносил заболевание на ногах.

КСТАТИ

Вчера губернатор подписал очередной указ, вносящий изменения в №100-УГ о введении режима повышенной готовности. Документом вводится ограничение на продажу алкоголя в Свердловской области с 19.00 до 10.00 утра. Кроме этого, до 15 мая 2020 года в регионе запрещена любительская и спортивная охота. Новый указ губернатора №190-УГ опубликован на официальном интернет-портале правовой информации pravo.gov66.ru.

В Арамиле начали реконструкцию 110-летнего моста

Ольга КОШКИНА

На официальном сайте администрации Арамильского ГО можно в прямом эфире наблюдать, как продвигается реконструкция моста через реку Арамилку: местные власти организовали трансляцию.

Мост, построенный ещё в 1910 году, находится на главной транспортной магистрали Арамиля – улице 1 Мая – и имеет региональное значение. За 110 лет конструкции моста износились. Поэтому управление автомобильных дорог области приняло решение полностью реконструировать его.

Прошлой осенью определился подрядчик – екатеринбургская компания «Бридж». Цена контракта составила чуть более 37 миллионов рублей. Работы должны быть завершены до 20 ноября, но подрядчик обещает закончить их раньше.

Сейчас для удобства жителей оставили один из двух пешеходных мостов. Впоследствии пешеходное движение на период строительных работ перенесут на временный мост.

Как сообщили в мэрии, изначально в проекте был указан только один объездной путь для автомобилистов – по улице Рабочей. Затем, чтобы избежать транспортного коллапса, предусмотрели дополнительный объезд через село Патруши. Но, как отмечают местные жители, на дорогах всё равно напряжённо.

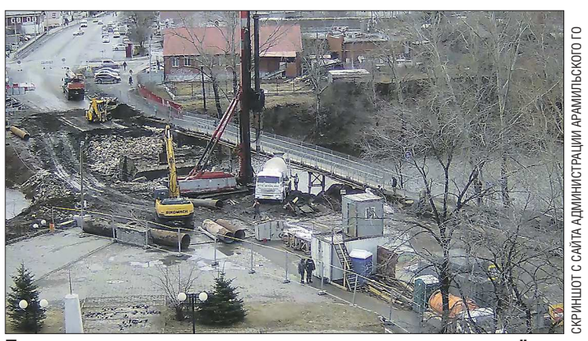

СКРИНШОТ С САЙТА АДМИНИСТРАЦИИ АРАМИЛЬСКОГО ГО

Так выглядит реконструкция моста с высоты птичьего полёта

– Ближе к обеду пришлось постоять в пробке на улице Рабочей – и это во время режима самоизоляции, когда большинство людей перемещаются по городу только по необходимости, – прокомментировала «ОГ» жительница Арамиля ***Наталья Степанова***. – Какой будет ситуация на дорогах, когда все снова поедут на работу и учёбу – сложно представить.

На время реконструкции поменялись и схемы движения муниципальных транспортных маршрутов. Расписание обещают скорректировать, если появится необходимость.

Так, муниципальный маршрут №001 разделят на два направления: №001А (п. Светлый – п. Арамиль – Городская больница г. Арамиль – ул. Рабочая – ул. Пролетарская – Арамильский привоз) и №001У (п. Светлый – п. Арамиль – Городская больница г. Арамиль – ул. Ленина – ул. Курчатова – ул. Новая – ул. 1 Мая, 4 (отдел образования городского округа). Изменилась схема движения маршрута №002, кроме того, с 31 марта поменялись схема движения, расписание и нумерация по межмуниципальным маршрутам №182А, №182Б, №113/66, №№154/66, 139/66, 139 (экспресс).

Подготовлено в соответствии с критериями, утверждёнными приказом Департамента информационной политики Свердловской области от 09.01.2018 №1 «Об утверждении критериев отнесения информационных материалов, публикуемых государственными учреждениями Свердловской области, в отношении которых функции и полномочия учредителя осуществляет Департамент информационной политики Свердловской области, к социально значимой информации».

ПУТИНСКАЯ КОНСТИТУЦИЯ

Союз равноправных народов закреплён конституционно

Первоначальный вариант законопроекта о поправках к Конституции не предполагал внесения каких-либо изменений в статьи Основного закона, которыми закрепляется многонациональный характер государственного устройства России.

Напомним, что даже преамбула главного юридического документа страны начинается словами «Мы, ***многонациональный народ*** Российской Федерации…», в статье 5 главы I «Основы конституционного строя» такой субъект федерации, как ***республика,*** признаётся ***государством***. Эти положения остаются незыблемыми, поскольку вносить изменения в главы I, II и IX Конституции РФ без созыва Конституционного совещания нельзя.

Тем не менее в процессе работы над поправками выявилась необходимость уточнить и более чётко прописать положения, подчёркивающие полиэтничность российского народа. Так, после того как по предложению члена Совета при Президенте РФ по межнациональным отношениям ***Богдана Безпалько*** и других членов рабочей группы по подготовке поправок к Конституции в статью 68 главы III внесли пункт, уточняющий статус русского языка как языка ***государствообразующего народа,*** член рабочей группы, председатель Госсовета Татарстана ***Фарид Мухаметшин*** высказал опасение – не будет ли на этом основании ущемляться право на преподавание других национальных языков в российских школах? Но Президент РФ ***Владимир Путин*** развеял это опасение, подчеркнув, что языковое многообразие для России – чрезвычайно важно, потому что, по его словам, сложение положительных качеств каждого народа, населяющего нашу страну, укрепляет её. К тому же внесённое поправкой в статью 68 положение о языке государствообразующего народа дополнено словами о том, что русский народ входит в многонациональный ***союз равноправных народов*** РФ, а культура нашей страны, являясь уникальным наследием её ***многонационального*** народа, поддерживается и охраняется государством.

Ещё больше изменений внесено в статью 69, в которой речь идёт о правах коренных малочисленных народов страны. По предложению члена рабочей группы директора Государственного Эрмитажа ***Михаила Пиотровского*** статья дополнена новым пунктом, что государство защищает культурную самобытность всех народов и этнических общностей РФ и гарантирует ***сохранение этнокультурного и языкового многообразия***. Такого нет в Конституциях других стран. Как заявил председатель Госдумы РФ ***Вячеслав Володин*** на пленарном заседании парламента при рассмотрении законопроекта: «Где вы ещё увидите соблюдение таких прав? Может быть, на Украине? В прибалтийских странах тоже не увидите! Это наша Конституция! Это наша страна! И это уже будет на века».

– Поправки к Конституции, направленные на сохранение этнокультурного и языкового многообразия, с одобрением восприняты на Среднем Урале, где проживает более 160 национальностей, – говорит вице-губернатор, председатель Консультативного совета по делам национальностей Свердловской области ***Сергей Бидонько***. – Областное правительство уделяет огромное внимание их комфортному пребыванию в регионе. Это основа нашей государственной политики, от того, как мы слышим и понимаем друг друга, зависит развитие нашей страны и области.

Леонид ПОЗДЕЕВ

Подготовлено в соответствии с критериями, утверждёнными приказом Департамента информационной политики Свердловской области от 09.01.2018 №1 «Об утверждении критериев отнесения информационных материалов, публикуемых государственными учреждениями Свердловской области, в отношении которых функции и полномочия учредителя осуществляет Департамент информационной политики Свердловской области, к социально значимой информации».

ISSN 2225-1529

Редактор страницы: Ольга Кошкина
Тел: +7 (343) 262-54-85
E-mail: region@oblgazeta.ru

ПРОГНОЗ ПОГОДЫ НА ЗАВТРА

Екатеринбург	Ирбит	К.-Уральский	Красноуфимск	Нижний Тагил	Серов
+6 / +12	+6 / +20	+7 / +16	+7 / +10	+3 / +11	-1 / +11
Ю, 5-7 м/с	Ю, 5-8 м/с	Ю, 4-8 м/с	Ю-З, 4-7 м/с	Ю, 5-6 м/с	Ю-В, 2-6 м/с

Автобусы «поредели»

Как коронавирус повлиял на число регулярных межмуниципальных автобусных маршрутов

Ольга КОШКИНА,
Юлия БАБУШКИНА,
Галина СОКОЛОВА,
Анна ЧЕРНОБРИВЦЕВА

Ситуация с распространением коронавируса внесла коррективы в сообщение между городами Свердловской области. Количество пассажиров на межмуниципальных маршрутах упало настолько, что на одних маршрутах в разы сократили количество рейсов, а другие и вовсе отменили. Это вызывает вопросы у тех, кто в режиме самоизоляции вынужден ездить на работу в другие города. Прежде всего – у жителей городов-спутников Екатеринбурга.

– Рейсы из **Ревды** в Екатеринбург сокращались за последнее время неоднократно. В прошлую пятницу пришла на автостанцию, чтобы купить билет на 06:40, и узнала, что этот рейс тоже сокращён, – рассказала «Облгазете» жительница Ревды ***Лидия Ковязина***. – Теперь, чтобы успеть на работу в Екатеринбурге к девяти, мне нужно вставать в пять утра и покупать билет на шесть – тогда уже в 7:20 я буду на рабочем месте. А следующий рейс из Ревды – только в 07:25. Если ездить на нём – буду опаздывать. И в такой ситуации – ещё сотни ревдинцев.

Как рассказал генеральный директор ЗАО «Пассажирская автоколонна» в Ревде ***Олег Клочков***, из 27 рейсов до Екатеринбурга сейчас осталось шесть. Привычное количество рейсов будет восстановлено только после увеличения пассажиропотока – когда будет снят режим повышенной готовности. Решение о возврате прежнего расписания будет принимать заказчик всех пригородных маршрутов Свердловской области – Управление автомобильных дорог.

Аналогичная ситуация – в других уральских городах. В **Первоуральске**, по данным пресс-службы мэрии, ещё в марте отменили восемь междугородних рейсов по маршруту №150/66 Первоуральск – Екатеринбург. Три из них утром – в 6:40, в 8:40 и в 9:00. Как сообщили «ОГ» на первоуральской автостанции, после мартовских изменений пришлось ещё сократить количество рейсов. Так, на 150-м маршруте их осталось 19 вместо 48.

В **Верхней Пышме** и **Среднеуральске** изменения коснулись в том числе маршрута №111 Среднеуральск – Верхняя Пышма – Екатеринбург. По данным перевозчика АО «Автотранспорт», только рейсов из Среднеуральска до Екатеринбурга отменили 32. И 28 в обратном направлении. Тем не менее удобные утренние и вечерние рейсы для того, чтобы людям добраться до работы и вернуться с неё, перевозчик сохранил.

– Движение автобусов сейчас осуществляется по расписанию воскресного дня, – подтвердили в пресс-службе администрации ГО Верхняя Пышма. – Самый ранний автобус из Среднеуральска уходит в Екатеринбург в 6:15. Последний рейс из Екатеринбурга возвращается в 21:38. Отметим, что ранее самый поздний рейс уходил из уральской столицы в 23:30.

– Пассажиропоток начал снижаться с 18 марта, и к концу марта цифры достигли такого уровня, что появились мысли, не проще ли вообще остановить работу: из 36 рейсов пришлось оставить 10, – вспоминает ***Сергей Вотинцев*** – перевозчик, который обслуживает маршруты № 120 Северский – Екатеринбург и № 145 **Полевской** – Екатеринбург. – Где-то неделю назад количество пассажиров увеличилось. Сейчас у нас 18 рейсов – добавляем их по одному-два. Наполняемость – односторонняя: утром человек 20–30 едет на работу в Екатеринбург, а обратно автобус возвращается с 1–2 пассажирами.

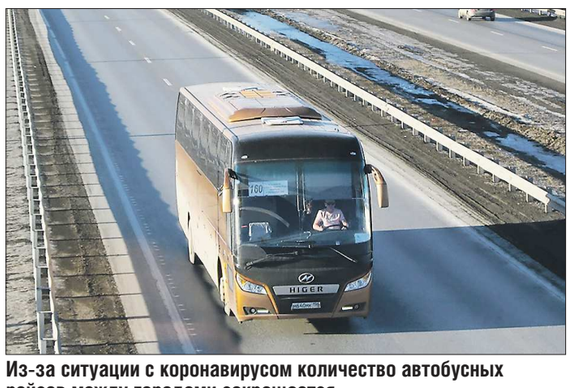

ОФИЦИАЛЬНАЯ ГРУППА ООО «АВТО-ПЛЮС» ВКОНТАКТЕ

Из-за ситуации с коронавирусом количество автобусных рейсов между городами сокращается

Вечером – наоборот. В утреннее и вечернее время выполняем расписание практически в том же объёме: первый рейс – в пять утра. Количество рейсов уменьшили за счёт дневных: они востребованы у студентов, которые сейчас учатся дистанционно. Какие-то рейсы убыточны, но мы решили рискнуть, чтобы людям не приходилось подолгу ждать автобуса или ехать в толпе. Если мы этого не сделаем, жители будут просто ездить на попутках.

В **Берёзовском** автобусы до Екатеринбурга «поредели» с 30 марта, но сейчас их количество постепенно возвращают к прежнему. То же самое произошло в **Арамиле**, где изменения совпали с новшествами в работе общественного транспорта в связи с ремонтом моста. В группе компании «Авто-Плюс» (перевозчик на маршрутах в Арамиле и **Сысерти**) в соцсетях жители оставляют комментарии: «Сориентируйте по расписанию маршрутов 182 А и 182 Б на время карантина, чтобы попасть из Большого Истока в Екатеринбург. Люди не все на самоизоляции, у многих работа», «Полчаса стоял на остановке – не дождался автобуса!», «А почему сегодня из центра не было маршрута 154? Опять отменили?», «Верните рейс на семь часов с Бобровки!». На предприятии уверяют, что эти неудобства временные, и просят уточнять расписание у диспетчеров.

Нижний Тагил тоже значительно урезал транспортное сообщение с другими муниципалитетами.

В условиях пандемии число путешествующих тагильчан резко сократилось. Например, счётчик на проходной нижнетагильского автовокзала фиксирует сейчас в четыре раза меньше посетителей, чем в начале года. На автобусах, отбывающих в Екатеринбург, обычно отправляются по 3–4 человека. Поэтому утренние (самые популярные) рейсы в столицу Урала идут с интервалом в полчаса, а дневные и вечерние нужно ждать от полутора до двух часов. Для пассажиров есть важное объявление: **с 21 апреля билеты в кассах продаются при предъявлении паспорта или другого документа, удостоверяющего личность.**

– В начале марта от нас в Екатеринбург уходило 40 автобусов в сутки, сейчас – только десять, – рассказал директор нижнетагильского автовокзала ***Вячеслав Эйвазов***. – Один за другим частные перевозчики пишут письма в ГУП «Свердловское областное объединение пассажирского автотранспорта» с просьбами об отмене рейсов из-за падения пассажиропотока.

В первую очередь прекратили курсировать машины, работающие на дизельном топливе – очень уж дорого оказалось возить воздух, затем начал сдавать позиции и газомоторный транспорт. Полностью отменены межрегиональные маршруты. В частности, не идут автобусы на Пермь. В сёла пригорода стало также меньше рейсов.

– Повсеместно вместо трёх остаются два пригородных рейса в сутки, – прокомментировал Вячеслав Эйвазов.

Совершенно были прекращены с 3 апреля рейсы из Нижнего Тагила в село **Серебрянка**.

– Перевозчик объяснил, что, во-первых, в пандемию люди никуда не ездят, во-вторых, водитель пожилой и ему нужно соблюдать режим самоизоляции. Всё-таки решили, что маршрутка будет ходить по пятницам и воскресеньям. 19 апреля она ушла с тремя пассажирами, – пояснил ситуацию глава Серебрянки ***Сергей Сивков.***

Из **Верхней Салды** в Екатеринбург до пандемии дважды в сутки курсировал муниципальный автобус, а также было семь частных рейсов. С первых дней объявленного особого режима автобусы опустели. Теперь до Екатеринбурга салдинцы могут добраться только двумя рейсами.

– Выручка упала в четыре раза. Из персонала никого не увольняли, – сообщил директор МУП «ПассажирАвтоТранс» ***Максим Горбунов***.

В **Кушве** также сокращено количество рейсов, однако, как сообщили сотрудники местного автовокзала, пассажиропоток постепенно растёт. Если ранее автобусы в Екатеринбург уходили почти пустые, то в последние дни садятся до 17 пассажиров. Транспортники объясняют это тем, что людям надоело сидеть дома.

Придётся постараться, чтобы доехать из Екатеринбурга до **Ивделя**. На сайте Южного автовокзала на вторник можно было купить билет только на один рейс из двух, а на среду и четверг отменены и утренний, и вечерний рейсы. Одновременно во вторник отменены семь рейсов до **Красноуфимска**, семь – до **Талицы**, три – до **Серова**, один в **Туринскую Слободу**…

К слову, сами перевозчики, пожалуй, даже больше пассажиров ждут, когда ситуация наладится. И приводят простые расчёты: водитель заправляет автобус на 800 рублей, а за день работы на нём может привезти 900: автобус курсирует практически пустым, а отменить маршрут – значит оставить жителей посёлка вообще без транспорта. Рассказывают, что при этом надо, как и раньше, находить деньги на зарплаты, уплату налогов и лизинговые платежи, заправлять машины, покупать новые запчасти. Но это уже другая история.

Изменения в межмуниципальных маршрутах перевозчики согласовывают с ГКУ СО «Управление автодорог». Оперативно получить информацию о том, как регулируются вопросы, возникающие в результате этих изменений, не удалось. «Облгазета» направила в учреждение соответствующий запрос. За развитием ситуации будем следить.

– Процесс сокращения есть, в основном сократилось количество междугородних рейсов (в сторону Перми, Уфы, Кургана, Тюмени) – примерно вполовину, – пояснил гендиректор Свердловского областного объединения пассажирского автотранспорта (куда входит и Южный автовокзал Екатеринбурга) ***Алексей Жиров***. – Народа ездит мало в связи с эпидситуацией, поэтому оставшегося количества рейсов достаточно, кризисной ситуации нет. Расписание обновляем регулярно и на сайте, и в здании автовокзала. Вопросы сокращения количества рейсов согласовываем с областным минтрансом, регулярно направляем им отчёт о ситуации.

Подготовлено в соответствии с критериями, утверждёнными приказом Департамента информационной политики Свердловской области от 09.01.2018 №1 «Об утверждении критериев отнесения информационных материалов, публикуемых государственными учреждениями Свердловской области, в отношении которых функции и полномочия учредителя осуществляет Департамент информационной политики Свердловской области, к социально значимой информации».

СЕГОДНЯ – ДЕНЬ МЕСТНОГО САМОУПРАВЛЕНИЯ

Уважаемые жители Свердловской области!

Уважаемые представители муниципальной власти, депутаты представительных органов!

Поздравляю вас с Днём местного самоуправления!

Местная власть играет ключевую роль в обеспечении достойного качества жизни людей. Органы местного самоуправления обеспечивают порядок в жилищно-коммунальной сфере, занимаются благоустройством городов и сел, поддержанием качества дорог, чистоты дворов, работы больниц, школ и общественного транспорта. Именно благодаря результатам этой работы формируется оценка эффективности и доверие граждан к государственной власти в целом.

На территории Свердловской области расположено 94 муниципальных образования. В минувшем году 11 городов Свердловской области – Екатеринбург, Каменск-Уральский, Верхняя Пышма, Лесной, Реж, Верхняя Салда, Богданович, Североуральск, Среднеуральск, Невьянск и Новоуральск – подтвердили статус населённых пунктов России с самой благоприятной городской средой.

Наши муниципалитеты активно участвуют в реализации национальных проектов, программы «Пятилетка развития Свердловской области». Благодаря этому у них появляются новые возможности для преображения и благоустройства. Так, в Верхней Туре, получившей грант на реализацию проекта комфортной городской среды, была реконструирована набережная городского пруда.

В 2019 году в число победителей Всероссийского конкурса вошли Бисерть, Верхотурье и Полевской и уже приступили к работе. В этом году количество грантополучателей пополнилось ещё тремя городами: Заречный, Сысерть и Новоуральск.

Считаю важным, что жители городов и сел могут сами выбирать проекты, на реализацию которых направляются бюджетные средства. В рамках такого инициативного бюджетирования в 2019 году реализовано 23 проекта, на которые выделено около 9 миллионов рублей. Это детские и спортивные площадки, благоустроенные дворы, парки и скверы, новое оборудование для школ и досуговых центров. Мы будем продолжать эту работу, стремясь к тому, чтобы мнение людей было одним из ключевых условий при выборе стратегий развития наших городов.

Желаю работникам муниципальных органов власти, депутатскому корпусу местных дум успешной, плодотворной работы на благо своих земляков, а всем уральцам – здоровья, счастья, благополучия и комфортной жизни на родной земле.

Губернатор Свердловской области Евгений КУЙВАШЕВ

Выдан первый ипотечный кредит под 6,5 процента

Выдан первый ипотечный кредит в рамках новой программы госсубсидирования со ставкой 6,5 процента. Кредит выдал банк ВТБ. Сделка, по которой заёмщик приобрел квартиру стоимостью 1,5 млн рублей, прошла в Барнауле.

Заявленная Президентом РФ ***Владимиром Путиным*** «Ипотека с господдержкой 2020» позволит до 1 ноября 2020 года оформить кредит по льготной ставке заёмщикам, приобретающим квартиры в новостройках. Максимальная сумма кредита, определённая в рамках программы, составит 8 млн рублей для Москвы, Московской области, Санкт-Петербурга и Ленинградской области и 3 млн рублей – для остальных регионов страны.

Лариса СОНИНА

Подготовлено в соответствии с критериями, утверждёнными приказом Департамента информационной политики Свердловской области от 09.01.2018 №1 «Об утверждении критериев отнесения информационных материалов, публикуемых государственными учреждениями Свердловской области, в отношении которых функции и полномочия учредителя осуществляет Департамент информационной политики Свердловской области, к социально значимой информации».

Утверждён новый председатель молодёжного правительства

Михаил ЛЕЖНИН

В молодёжном правительстве пятого состава официально утвердили председателя. Распоряжением губернатора Свердловской области от 16 апреля молодёжный кабмин возглавил 26-летний уроженец Среднеуральска *Григорий Гренадёров*. На протяжении следующих двух лет он будет обеспечивать развитие МПСО.

Как пояснил «ОГ» председатель МСПО Григорий Гренадёров, работа молодёжного правительства продолжается даже в условиях пандемии.

– Мы полностью перешли в онлайн и работаем в формате видео-конференц-связи. На следующей неделе готовим онлайн-заседание МПСО с возможным участием основных министров. В целом реализация проектов продолжается, работы очень много, в связи с эпидемией пришлось отказаться только от очных мероприятий – рассказал «Облгазете» Григорий Гренадёров.

СПРАВКА «ОГ»

Отметим, что новоиспечённый председатель молодёжного правительства Григорий Гренадёров, выпускник УрФУ по направлению бакалавриата «Правовое обеспечение управленческой деятельности» и очной магистратуры «Финансы и кредит», уже успел проявить себя в качестве управленца в структуре органов власти. В 2016–2017 годах – инспектор охраны труда администрации городского округа Верхняя Пышма. С сентября 2017 по август 2018 года – главный специалист отдела методологии координации кадрового обеспечения экономики и поддержки коренных малочисленных народов Севера министерства экономики и территориального развития Свердловской области. С августа 2018 по октябрь 2019 года – главный специалист отдела методологии проектного управления департамента управления проектами министерства экономики и территориального развития Свердловской области.

Между тем с начала апреля Григорий и ещё несколько членов МПСО участвуют во Всероссийской акции #МыВместе, совместно с движением «Делай!», созданным при совете по молодёжной политике при полномочном представителе Президента РФ в УрФО. В рамках акции #МыВместе ребята прошли обучение и начали помогать пожилым, маломобильным гражданам и медицинским сотрудникам во время пандемии коронавируса.

Подготовлено в соответствии с критериями, утверждёнными приказом Департамента информационной политики Свердловской области от 09.01.2018 №1 «Об утверждении критериев отнесения информационных материалов, публикуемых государственными учреждениями Свердловской области, в отношении которых функции и полномочия учредителя осуществляет Департамент информационной политики Свердловской области, к социально значимой информации».

ПОЗДРАВЛЯЕМ!

«С женщинами-министрами нам везёт»

Елизавета ПОРОШИНА

Сегодня свой юбилей отмечает заместитель губернатора – министр финансов Свердловской области *Галина Кулаченко*. На страницах «Областной газеты» её поздравляет Уполномоченный по правам человека в регионе *Татьяна Мерзлякова*.

– Галина Максимовна, когда вы приехали работать в Свердловскую область, мой коллега – Уполномоченный по правам человека в Тюменской области ***Сергей Миневцев*** рассказал, что вас любили все. Для меня это было очень важно. А потом я лично убедилась, что губернатор сделал правильный выбор.

Всё это время я внимательно следила за вашей работой и видела, как вы умеете держать удар и отстаивать свою позицию, которая нередко подвергалась критике: то предлагаете взять кредит «не в том» банке, то – «не тому» бизнесу оказать поддержку. У вас свой стиль работы, и вы достаточно спокойно отвечаете на все вопросы. Важно и то, что вам удалось сохранить коллектив министерства финансов: в минфине работают настоящие профессионалы.

Вообще я считаю, что с женщинами-министрами нам везёт. И когда руководитель региона доверяет «кошелёк» женщине – тоже правильно. Мы мало слышим публичных стонов о том, что в области нет денег, что плохо формируется бюджет. А всё это – благодаря ответственности минфина, ведь министерство берёт на себя весь блок ответственности за исходный вариант бюджета.

Поздравляю вас с юбилеем, Галина Максимовна! Желаю, чтобы вы и дальше верили в себя, в свой коллектив, в то, что вы делаете. Тогда Свердловская область сможет легче пережить самые трудные времена. А кроме этого – желаю вам хоть каплю времени для семьи и для себя. И чтобы у вас была возможность проехаться по Свердловской области и посмотреть наши уникальные места.

Подготовлено в соответствии с критериями, утверждёнными приказом Департамента информационной политики Свердловской области от 09.01.2018 №1 «Об утверждении критериев отнесения информационных материалов, публикуемых государственными учреждениями Свердловской области, в отношении которых функции и полномочия учредителя осуществляет Департамент информационной политики Свердловской области, к социально значимой информации».

ПРАВИТЕЛЬСТВЕННАЯ ТЕЛЕГРАММА

Заместителю Губернатора Свердловской области – Министру финансов Свердловской области Г.М. Кулаченко

Уважаемая Галина Максимовна!

Сердечно поздравляю Вас с юбилеем!

С искренним уважением отношусь к Вам как к талантливому руководителю, высококлассному профессионалу, признанному эксперту финансовой сферы, умной, обаятельной женщине.

Во многом благодаря Вам финансово-экономический блок региона заслуженно считается одним из самых сильных и эффективных в России, занимает лидирующие места по качеству управления бюджетными средствами.

Благодарю Вас за весомый личный вклад в социально-экономическое развитие региона, совершенствование бюджетной системы, реализацию национальных проектов и программы «Пятилетка развития Свердловской области», повышение качества жизни уральцев.

Уверен, Ваш опыт, ответственность, организаторский талант, стратегическое мышление, умелое управление финансовыми потоками помогут нам решить все поставленные задачи, выполнить все социальные обязательства, достойно преодолеть нынешний непростой период в экономике.

Желаю Вам новых успехов в работе, энергии и доброго здоровья. Пусть каждый день Вашей жизни будет наполнен радостью и оптимизмом, а рядом будут верные друзья и соратники, близкие и родные люди!

С уважением, губернатор Свердловской области Евгений КУЙВАШЕВ

ДОКУМЕНТЫ

16 апреля на сайте www.pravo.gov66.ru официально опубликованы

Приказ Министерства финансов Свердловской области

● от 13.04.2020 № 143 «О внесении изменений в Порядок применения бюджетной классификации Российской Федерации в части, относящейся к областному бюджету и бюджету Территориального фонда обязательного медицинского страхования Свердловской области, утвержденный приказом Министерства финансов Свердловской области от 31.10.2019 № 450» (номер опубликования **25433**).

Приказ Министерства транспорта и дорожного хозяйства Свердловской области

● от 15.04.2020 № 173«Об осуществлении регулярных перевозок пассажиров и багажа автомобильным транспортом по межмуниципальным маршрутам регулярных перевозок на территории Свердловской области в период действия режима повышенной готовности» (номер опубликования **25434**).

Приказ Министерства общественной безопасности Свердловской области

● от 15.04.2020 № 116 «Об утверждении типовой формы Проверочных листов (списков контрольных вопросов), используемых Министерством общественной безопасности Свердловской области при осуществлении регионального государственного надзора в области защиты населения и территорий от чрезвычайных ситуаций природного и техногенного характера» (номер опубликования **25435**).

17 апреля на сайте www.pravo.gov66.ru официально опубликованы

Указы Губернатора Свердловской области

● от 16.04.2020 № 183-УГ «О внесении изменений в Указ Губернатора Свердловской области от 17.02.2020 № 55-УГ «О некоторых вопросах организации деятельности по профилактике коррупционных правонарушений» (номер опубликования **25447**);

● от 16.04.2020 № 184-УГ «О внесении изменений в Указ Губернатора Свердловской области от 14.11.2014 № 547-УГ «О создании лицензионной комиссии Свердловской области» (номер опубликования **25448**).

Распоряжение Губернатора Свердловской области

● от 16.04.2020 № 77- РГ «О внесении изменений в состав организационного комитета по подготовке и проведению Всемирного саммита спорта и бизнеса под патронажем Ассоциации «SportAccord» в городе Екатеринбурге в 2021 году, утвержденный распоряжением Губернатора Свердловской области от 12.03.2020 № 49-РГ» (номер опубликования **25449**).

Распоряжение Правительства Свердловской области

● от 16.04.2020№ 151-РП «О назначении председателя Молодежного правительства Свердловской области и внесении изменения в состав Молодежного правительства Свердловской области, утвержденный распоряжением Правительства Свердловской области от 31.01.2020 № 29-РП» (номер опубликования **25450**).

Постановления Правительства Свердловской области

● от 16.04.2020 № 238-ПП «О признании утратившим силу постановления Правительства Свердловской области от 02.09.1999 № 1033-ПП «О порядке принятия правовых актов областными и территориальными исполнительными органами государственной власти Свердловской области» (номер опубликования **25436**);

● от 16.04.2020 № 239-ПП «О внесении изменений в государственную программу Свердловской области «Развитие агропромышленного комплекса и потребительского рынка Свердловской области до 2024 года», утвержденную постановлением Правительства Свердловской области от 23.10.2013 № 1285-ПП» (номер опубликования **25437**);

● от 16.04.2020 № 240-ПП «О внесении изменения в Перечень местностей, удаленных от сетей связи, на территориях которых пользователи могут применять контрольно-кассовую технику в режиме, не предусматривающем обязательной передачи фискальных документов в налоговые органы и оператору информационных систем маркировки в электронной форме через оператора фискальных данных, утвержденный постановлением Правительства Свердловской области от 27.04.2017 № 307-ПП» (номер опубликования **25438**);

● от 16.04.2020 № 241-ПП «О внесении изменений в постановление Правительства Свердловской области от 19.03.2020 № 158-ПП «Об утверждении распределения иных межбюджетных трансфертов из областного бюджета бюджетам муниципальных образований, расположенных на территории Свердловской области, в 2020 году в рамках реализации государственной программы Свердловской области «Развитие культуры в Свердловской области до 2024 года» (номер опубликования **25439**);

● от 16.04.2020 № 243-ПП «Об утверждении Порядка предоставления субсидии из областного бюджета государственному унитарному предприятию Свердловской области «Газовые сети» (номер опубликования **25440**);

● от 16.04.2020 № 245-ПП «О распределении субсидий из областного бюджета бюджетам муниципальных образований, расположенных на территории Свердловской области, в 2020 году в рамках реализации государственной программы Свердловской области «Повышение инвестиционной привлекательности Свердловской области до 2024 года» (номер опубликования **25441**);

● от 16.04.2020 № 247-ПП «О внесении изменений в постановление Правительства Свердловской области от 16.01.2013 № 4-ПП «Об утверждении Перечня отдельных категорий граждан, которые могут быть приняты в члены жилищно-строительного кооператива, создаваемого в целях обеспечения жильем граждан в соответствии с отдельными федеральными законами, оснований включения указанных граждан в списки граждан, имеющих право быть принятыми в члены такого кооператива, и правил формирования таких списков» (номер опубликования **25442**);

● от 16.04.2020 № 248-ПП «О признании утратившим силу постановления Правительства Свердловской области от 21.08.2013 № 1017-ПП «О реализации Закона Свердловской области от 27 февраля 2013 года № 10-ОЗ «О формировании списков граждан, имеющих право на приобретение стандартного жилья в соответствии с федеральным законом о содействии развитию жилищного строительства, и о порядке включения указанных граждан в эти списки» (номер опубликования **25443**);

● от 16.04.2020 № 249-ПП «О признании утратившим силу постановления Правительства Свердловской области от 23.06.2005 № 493-ПП «Об утверждении Порядка подтверждения государственными унитарными предприятиями Свердловской области расходов, учитываемых при определении размера подлежащей перечислению в областной бюджет части прибыли от использования имущества, находящегося в их хозяйственном ведении, остающейся в их распоряжении после уплаты налогов и иных обязательных платежей» (номер опубликования **25444**);

● от 16.04.2020 № 250-ПП «Об утверждении Положения о памятнике природы областного значения «Глубочинский пруд» и внесении изменений в перечень памятников природы областного значения, утвержденный постановлением Правительства Свердловской области от 17.01.2001 № 41-ПП» (номер опубликования **25445**);

● от 16.04.2020 № 253-ПП «О внесении изменений в Положение о выплате педагогическим работникам, участвующим в проведении государственной итоговой аттестации по образовательным программам основного общего и среднего общего образования, компенсации за работу по подготовке и проведению государственной итоговой аттестации по образовательным программам основного общего и среднего общего образования на территории Свердловской области, утвержденное постановлением Правительства Свердловской области от 09.04.2014 № 282-ПП» (номер опубликования **25446**).

Приказы Министерства социальной политики Свердловской области

● от 16.04.2020 № 220 «О внесении изменений в приказ Министерства социальной политики Свердловской области от 25.04.2016 № 159 «Об утверждении Административного регламента предоставления государственной услуги «Прием заявлений и принятие решений об организации изготовления и сооружения надгробий на могилах умерших (погибших) Героев Советского Союза, Героев Российской Федерации и полных кавалеров ордена Славы, Героев Социалистического Труда, Героев Труда Российской Федерации и полных кавалеров ордена Трудовой Славы» (номер опубликования **25451**);

● от 17.04.2020 № 221 «О внесении изменений в приказ Министерства социальной политики Свердловской области от 28.07.2017 № 380 «Об утверждении Административного регламента предоставления Министерством социальной политики Свердловской области государственной услуги «Предоставление гражданам информации о детях, оставшихся без попечения родителей, из регионального банка данных о детях, оставшихся без попечения родителей, для передачи их на воспитание в семьи граждан» (номер опубликования **25452**);

● от 17.04.2020 № 222 «О внесении изменений в стандарты социальных услуг, утвержденные приказом Министерства социальной политики Свердловской области от 11.08.2015 № 482» (номер опубликования **25453**);

● от 17.04.2020 № 223 «Об утверждении Административного регламента предоставления государственной услуги «Оформление и выдача удостоверений, дающих право на получение мер социальной поддержки реабилитированным лицам и лицам, признанным пострадавшими от политических репрессий, проживающим на территории Свердловской области» (номер опубликования **25454**);

● от 17.04.2020 № 224 «О размере компенсации расходов на автомобильное топливо» (номер опубликования **25455**).

Приказ Департамента государственного жилищного и строительного надзора Свердловской области

● от 14.04.2020 № 49-А «О внесении изменений в Порядок приема Департаментом государственного жилищного и строительного надзора Свердловской области сведений, предусмотренных пунктами 2, 3 статьи 15 Закона Свердловской области от 19 декабря 2013 года № 127-ОЗ «Об обеспечении проведения капитального ремонта общего имущества в многоквартирных домах на территории Свердловской области» (номер опубликования **25456**).

Постановления Региональной энергетической комиссии Свердловской области

● от 15.04.2020 № 30-ПК «Об утверждении индивидуального предельного тарифа на перевозку пассажиров и багажа автомобильным транспортом в городском сообщении по муниципальным маршрутам регулярных перевозок на территории Новолялинского городского округа, осуществляемую индивидуальным предпринимателем Целлером Вячеславом Александровичем (поселок Лобва Новолялинского района)» (номер опубликования **25457**);

● от 15.04.2020 № 31-ПК «Об установлении размера платы за технологическое присоединение газоиспользующего оборудования акционерного общества «Уральский выставочный центр» (город Екатеринбург) к газораспределительным сетям акционерного общества «Екатеринбурггаз» (город Екатеринбург) по индивидуальному проекту» (номер опубликования **25458**);

● от 15.04.2020 № 32-ПК «Об установлении размеров платы за подключение (технологическое присоединение) объектов капитального строительства организаций к системе теплоснабжения акционерного общества «Екатеринбургская теплосетевая компания» (город Екатеринбург) в индивидуальном порядке» (номер опубликования **25459**);

● от 15.04.2020 № 33-ПК «Об установлении размеров платы за подключение (технологическое присоединение) объекта капитального строительства общества с ограниченной ответственностью «Специализированный застройщик УГМК-Космонавтов, 108» (город Екатеринбург) к централизованным системам холодного водоснабжения и водоотведения Екатеринбургского муниципального унитарного предприятия водопроводно-канализационного хозяйства (МУП «Водоканал») (город Екатеринбург) в индивидуальном порядке» (номер опубликования **25460**);

● от 15.04.2020 № 34-ПК «Об установлении тарифов на услуги водоснабжения и водоотведения, оказываемые потребителям Горноуральского городского округа обществом с ограниченной ответственностью «Универсал-строй» (поселок городского типа Горноуральский)» (номер опубликования **25461**);

● от 15.04.2020 № 35-ПК «Об установлении тарифов на горячую воду в открытых системах теплоснабжения (горячего водоснабжения), поставляемую обществом с ограниченной ответственностью «Универсал-строй» (поселок городского типа Горноуральский) потребителям Горноуральского городского округа» (номер опубликования **25462**).

Информация Региональной энергетической комиссии Свердловской области

● «О признании недействующими пунктов 3 и 4 постановления Региональной энергетической комиссии Свердловской области от 21.05.2019 № 44-ПК «О внесении изменений в некоторые Постановления Региональной энергетической комиссии Свердловской области» в части внесённых изменений, касающихся Екатеринбургского муниципального унитарного предприятия «Специализированная автобаза» (номер опубликования **25463**).

20 апреля на сайте www.pravo.gov66.ru официально опубликованы

Приказ Министерства по управлению государственным имуществом Свердловской области

● от 27.03.2020 № 660 «О включении государственного казенного имущества Свердловской области в перечень государственного имущества Свердловской области, свободного от прав третьих лиц (за исключением имущественных прав некоммерческих организаций), которое может быть предоставлено социально ориентированным некоммерческим организациям, осуществляющим свою деятельность на территории Свердловской области, во владение и (или) в пользование на долгосрочной основе» (номер опубликования **25478**).

Приказ Министерства здравоохранения Свердловской области

● от 16.04.2020 № 615-п «О внесении изменений в приказ Министерства здравоохранения Свердловской области от 27.01.2020 № 80-п «Об утверждении отчетной формы и форм ведения медицинской документации медицинскими организациями Свердловской области, оказывающими медицинскую помощь лицам, занимающимся физической культурой и спортом, на территории Свердловской области» (номер опубликования **25479**).

Приказ Министерства строительства и развития инфраструктуры Свердловской области

● от 16.04.2020 № 264-П «Об установлении среднемесячного размера оплаты труда рабочего первого разряда, занятого в строительной отрасли, для целей определения сметной стоимости строительства объектов капитального строительства на территории Свердловской области за 2019 год» (номер опубликования **25480**).

QR-код позволит вам с помощью сканирующего оборудования (в том числе и фотокамеры мобильного телефона) найти документы, опубликованные на сайте http://www.pravo.gov66.ru

Подготовлено в соответствии с критериями, утверждёнными приказом Департамента информационной политики Свердловской области от 09.01.2018 №1 «Об утверждении критериев отнесения информационных материалов, публикуемых государственными учреждениями Свердловской области, в отношении которых функции и полномочия учредителя осуществляет Департамент информационной политики Свердловской области, к социально значимой информации».

Пасха в коронавирус

Благодатный огонь в Екатеринбург привезли не напрямую из Иерусалима, а через Москву

Лариса ХАЙДАРШИНА

У православных верующих началась Пасхальная неделя – древнейшие и самые важные празднества, установленные в честь воскрешения Иисуса Христа. Благодатный огонь, сошедший в храм Гроба Господня в Иерусалиме, доставили в Екатеринбург на самолёте из Москвы. Из-за пандемии коронавируса делегации христиан в Израиле, прибывшие за огнём, даже не выпустили из самолётов.

Обычно в Свято-Троицком кафедральном соборе Екатеринбурга во время Пасхальной литургии не протолкнуться. На этот раз прихожан было не так много

ПАВЕЛ ВОРОЖЦОВ

Митрополит Кирилл возглавил крестный ход, прошедший вокруг Свято-Троицкого кафедрального собора в Екатеринбурге

ПАВЕЛ ВОРОЖЦОВ

Во время пасхальной божественной литургии в Свято-Троицком кафедральном соборе дежурили сёстры милосердия, а прихожане были в масках

БЛАГОДАТНЫЙ ОГОНЬ. Все последние годы Благодатный огонь в Екатеринбург доставляли напрямую из Иерусалима – Фонд святой Екатерины снаряжал за ним большую паломническую экспедицию со Среднего Урала. Так, в прошлом году в неё входили не только достойные священники и прихожане храмов митрополии, которых наградили этой поездкой на Святую землю, но и представители системы образования, и сотрудники учреждений культуры города. Паломники дожидались сошествия Благодатного огня в храме Гроба Господня и прямым рейсом из аэропорта имени Бен-Гуриона в Израиле везли его в уральскую столицу.

Фонд святой Екатерины привозил в Иерусалим паломников из Средней Азии под руководством митрополита Ташкентского и Узбекистанского ***Викентия***. Митрополит Викентий возглавлял Екатеринбургскую и Верхотурскую епархию с 1999 по 2011 год.

Однако в этом году из-за пандемии нового коронавируса в Израиле въезд всем паломникам запретили. Всё время ожидания сошествия Благодатного огня даже сам храм Гроба Господня был полупустой… После того, как огонь из Иерусалима прибыл в Москву, взяли его частичку и самолётом привезли на Средний Урал. В Свято-Троицком кафедральном соборе Екатеринбурга митрополит Екатеринбургский и Верхотурский ***Кирилл*** в завершение Пасхальной Божественной литургии объявил пастве, что Благодатный огонь прибыл в город. **В воскресенье огонь доставили во все самые дальние храмы Среднего Урала – получить его можно во время Пасхальной седмицы.**

ЧТО ИЗМЕНИЛОСЬ? Режим самоизоляции из-за опасности заражения COVID-19 внёс изменения в привычное празднование Пасхи: у верующих это и центр библейской истории, и основа всего христианского учения. Но каждый из жителей Урала и России – те, кто воцерковлён и держал все строгости Великого поста и те, кто считает православие религией своих предков, уважает и чтит свои родовые традиции – испекли куличи и покрасили яйца.

Русская православная церковь на своём официальном сайте накануне пасхальной недели опубликовала сообщение, как поступить верующим в условиях самоизоляции, желающим освятить пасхальную снедь. Верующие, остающиеся дома, могут совершить благословение куличей, пасх, яиц и прочей пасхальной снеди самостоятельно: перед пасхальной трапезой трижды пропеть тропарь Пасхи, а затем окропить снеди освящённой водой (если она есть) со словами: «Во имя Отца и Сына и Святаго Духа. Аминь».

Сами храмы в Свердловской области ни на Пасху, ни в другое время никто не закрывал. Однако людей на праздничных службах было намного меньше, чем обычно, а те, что пришли в церковь, были в масках. Дежурили и сёстры милосердия.

Верующим в Екатеринбурге пришлось обойтись без традиционного крестного хода, который проходил по центральным улицам. Однако удалось провести предпасхальные приготовления, которые не требовали участия большого количества людей.

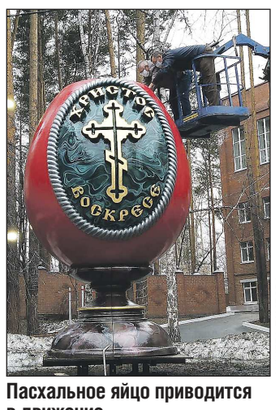

АНЖЕЛА ТАМБОВА

Пасхальное яйцо приводится в движение

ЯЙЦО В 500 КГ. Рядом с больничным храмом святого Целителя Пантелеимона установили гигантское Пасхальное яйцо.

– У нас при храме святого Пантелеймона находится духовно-просветительский центр, – рассказывает священник ***Андрей Андреев***, клирик храма святителя Пантелеймона. – Здесь много детей, скульптура яйца заинтересует их, они лучше поймут этот символ. Когда карантин закончится, дети будут рады увидеть его.

Внутри яйца – металлический каркас и двигатель, который приводит его в движение. Ширина скорлупы – полметра, она выполнена из твёрдого пенопласта, который снаружи покрыт полимерным материалом – жидким пластиком и краской.

Несмотря на большую величину, яйцо не очень тяжёлое – всего 500 килограммов, так что его можно успешно транспортировать и устанавливать в другом месте. Священник Андрей Андреев говорит, что яйцо – такой же пасхальный символ, как кулич и творожная пасха.

– Семья – это малая церковь, образ Церкви вселенской, праздник воскрешения Христа верующие отмечают в своих семьях. Кулич – это хлеб, который в апостольские времена пекли и ставили в центре стола, предназначая его для воскресшего Иисуса Христа, – разъясняет отец Андрей. – Творожная пасха – это «млеко загустевшее» – загустевшее молоко, творожная паста, имеющая форму пирамиды, она символизирует пещеру Гроба Господня, где он вначале погиб, а после воскрес.

Подготовлено в соответствии с критериями, утверждёнными приказом Департамента информационной политики Свердловской области от 09.01.2018 №1 «Об утверждении критериев отнесения информационных материалов, публикуемых государственными учреждениями Свердловской области, в отношении которых функции и полномочия учредителя осуществляет Департамент информационной политики Свердловской области, к социально значимой информации».

Карантин донорству не помеха

Станислав МИЩЕНКО

Вчера в России уже в 14-й раз отметили Национальный день донора крови. Эпидемия коронавирусной инфекции не помешала жителям Свердловской области сдать более 150 литров этой жизненно важной субстанции – в среднем это соответствует ежедневному объёму донаций на Среднем Урале. В отличие от Москвы, Санкт-Петербурга и Московской области, нашему региону в целом хватает донорской крови, хотя небольшой спад в её сдаче всё же есть.

В Свердловской области насчитывается более 30 тысяч доноров. Но из-за вспышки COVID-19 многие из них по разным причинам перестали сдавать кровь и её компоненты. В большинстве случаев люди просто не знают, что станции переливания крови продолжают работать как обычно, невзирая на эпидемию. Службы крови в основном находятся в Екатеринбурге, и жители глубинки не едут в областной центр, опасаясь заражения коронавирусом. Именно по этой причине в столице и соседних с ней регионах резко снизился приток доноров.

– Есть и те, кто переживает, что его могут остановить полицейские во время перемещений по городу и выписать штраф за нарушение режима самоизоляции, – говорит пресс-секретарь ГБУЗ СО «Областная станция переливания крови» ***Анфиса Абдуллина***. – Поэтому для беспрепятственного доступа на станцию переливания крови мы ввели адресные СМС-приглашения на донацию. Чтобы его получить, нужно позвонить накануне визита в регистратуру и записаться на кроводачу: код придёт на телефон автоматически и подтвердит уважительную причину для выхода на улицу. Кроме того, в ближайшее время мы введём для доноров скидки на поездки в такси, чтобы они могли добраться до нас по льготным тарифам. Конкретный размер скидки пока не установлен, но переговоры об этом мы ведём с одним из операторов такси.

Запасы крови всех групп на станциях переливания есть всегда, но поток доноров должен быть постоянным. Поэтому людей призывают сдавать кровь, иначе в экстренных случаях – массовых ДТП с большим числом пострадавших или при других авариях – пострадавшим может её не хватить. То же самое касается и специализированных поликлиник. В ряде из них наблюдается недостаток донорской крови. В частности, в Областной детской клинической больнице № 1. Об этом рассказали сотрудники отделения переливания крови. Они отмечают, что из-за эпидемии коронавируса ужесточились требования к донорам. Теперь всех, кто прибыл из-за границы или проблемных по COVID-19 регионов России, в течение 14 дней отстраняют от кроводачи. То же самое касается доноров, которые контактировали с инфицированными людьми.

Дополнительные меры профилактики коронавируса ввели и в помещениях служб крови. На входе стоят санитайзеры для обработки рук и лежат медицинские маски. Перед сдачей крови терапевт измеряет у донора температуру тела и проверяет его самочувствие. Если человек недавно переболел гриппом, ангиной или ОРВИ, его не допустят к донации, пока не пройдёт как минимум две недели с момента выздоровления. А при появлении признаков простуды врачи советуют воздержаться от посещения службы крови на месяц.

Отдельно стоит сказать о донорстве плазмы крови от переболевших коронавирусом людей. Такая плазма содержит антитела, которые помогают побороть инфекцию больным пациентам. В Москве этот метод лечения COVID-19 стали применять пару недель назад. В Свердловской области его пока не используют: врачи обходятся лекарственными препаратами.

СПРАВКА «ОГ»

Национальный день донора отмечается ежегодно 20 апреля. Памятную дату учредили в 2007 году на круглом столе в Госдуме РФ, посвящённом проблемам донорства и службы крови. В этот день в 1832 году акушер из Санкт-Петербурга ***Андрей Вольф*** впервые в отечественной практике успешно перелил роженице с акушерским кровотечением кровь её мужа и благодаря этому спас женщине жизнь. Русский врач использовал для переливания аппарат и методику, полученную им от британского хирурга ***Джеймса Бланделла***.

Подготовлено в соответствии с критериями, утверждёнными приказом Департамента информационной политики Свердловской области от 09.01.2018 №1 «Об утверждении критериев отнесения информационных материалов, публикуемых государственными учреждениями Свердловской области, в отношении которых функции и полномочия учредителя осуществляет Департамент информационной политики Свердловской области, к социально значимой информации».

Копать нельзя бурить

Рудольф ГРАШИН

Жители улицы и администрация посёлка Бисерть спорят о том, какими методами проводить газификацию. Обращения в редакцию «Областной газеты» по проблеме газификации не редкость. Например, в прошлом году и в начале этого мы трижды писали о волоките с прокладкой газа жительнице посёлка Троицкий Талицкого городского округа (номера «ОГ» от 5 сентября, 19 ноября и 23 января). Недавно обратился в редакцию пенсионер из посёлка Бисерть *Владимир Рошкевич*. Он недоволен тем, каким образом намереваются газифицировать улицу Новосёлов, где живёт он и ещё несколько пенсионеров. Люди уверены, что после прокладки трубы улица превратится в непролазное болото.

– В прошлом году началась газификация улиц части посёлка Бисерть, называемой Леспромхозом, – рассказывает Владимир Рошкевич. – Казалось бы, радоваться жителям надо, но когда на первых двух улицах появились глубокие траншеи, люди загоревали. По проекту предполагалось вести укладку трубы траншейным способом, то есть сплошь перекопать всю улицу. В результате сразу нарушились подъезды к домам, были повреждены заборы, засыпанными оказались кюветы вдоль дорог.

По словам Владимира Петровича, после многочисленных жалоб подрядная организация, ООО «Газстройсервис», пошла жителям навстречу и в дальнейшем строительство газопровода продолжила методом горизонтально-направленного бурения (ГНБ). Таким способом в этой части посёлка газовая разводка была сделана почти на половине улиц. Но, когда дело дошло до улицы Новосёлов, строители решили по старинке прокладывать трубу методом раскопок.

– Непонятно, чем вызвано такое решение, – возмущается читатель «Облгазеты». – Полтора года назад нашу улицу отсыпали щебёнкой, прошлись катком, дорога наконец-то стала хорошей. И вот теперь они начнут её раскапывать. Но мы живём почти на болоте, с одной стороны у края дороги буквально плещется Бисертский пруд, если начнут копать, то улицу просто уничтожат – её затопит вода.

ВЛАДИМИР РОШКЕВИЧ

Так прокладывали газ по улице Трактовой в Бисерти. Жители улицы Новосёлов боятся, что у них дорога после рытья траншеи вообще превратится в болото

Инициативная группа жителей улицы Новосёлов несколько раз обращалась в администрацию Бисертского городского округа с просьбой провести укладку трубы менее разрушительным способом – методом ГНБ. Но подрядчик потребовал для этого изменить проект и увеличить смету работ на 700 тысяч рублей: как выяснилось, для горизонтально-направленного бурения в этом месте потребовалась более толстостенная труба. Таких денег в бюджете городского округа не оказалось. Скоро рабочие должны возобновить работы, но, по словам Владимира Рошкевича, жители улицы Новосёлов полны решимости закрыть проход технике.

Глава Бисертского городского округа ***Валентина Суровцева*** в курсе этой проблемы.

– Первый этап газификации рассчитан у нас на 2019 и 2020 годы, часть работ уже сделана. Проект предусматривает ведение работ только траншейным способом. Если это заложено в проекте, отступление от него может быть сделано только по добровольному решению подрядчика, – пояснила «Облгазете» Валентина Суровцева.

На части улиц подрядчик действительно пошёл навстречу жителям, применил более щадящий метод прокладки трубы. Но никто не может заставить его делать это там, где такое отступление от проекта станет для него финансово обременительным.

– Для строителей бурение на этой улице очень затратно, они не могут делать это на собственные средства. А мы в рамках муниципального контракта не можем выделить дополнительные деньги, – говорит Валентина Суровцева. – Придётся прокладывать трубу, раскапывая для неё траншею, но подрядчик обещал сделать работы аккуратно и провести благоустройство.

Наверное, этого конфликта не было бы, если бы проект по газификации был выполнен более качественно и учёл все эти нюансы. Теперь остаётся надеяться, что строители действительно сдержат своё слово и проведут работы аккуратно, без разрушения дороги.

Подготовлено в соответствии с критериями, утверждёнными приказом Департамента информационной политики Свердловской области от 09.01.2018 №1 «Об утверждении критериев отнесения информационных материалов, публикуемых государственными учреждениями Свердловской области, в отношении которых функции и полномочия учредителя осуществляет Департамент информационной политики Свердловской области, к социально значимой информации».

До конца апреля все ветераны ВОВ получат выплаты

Ветераны Великой Отечественной войны, проживающие в Свердловской области, получат единовременные выплаты, приуроченные к празднованию 75-й годовщины Победы, до конца этого месяца. Подавать заявление для этого не нужно, всё перечислят автоматически.

Согласно указа Президента России, по 75 тысяч рублей получат участники и инвалиды Великой Отечественной войны, их вдовы, бывшие малолетние узники концлагерей, вдовы погибших в период войны с Финляндией и Японией, а также награждённые знаком «Жителю блокадного Ленинграда» или медалью «За оборону Ленинграда».

Выплату в 50 тысяч рублей перечислят тем, кто проработал в тылу в период с 22 июня 1941 года по 9 мая 1945 года не менее шести месяцев, а также награждённым орденами или медалями СССР за самоотверженный труд во время ВОВ.

Кроме того, участники и инвалиды ВОВ, проживающие в Свердловской области, получат ко Дню Победы 5 тысяч рублей. Военнослужащим воинских частей, не входивших в состав действующей армии в период войны, вдовам погибших (умерших) инвалидов и участников ВОВ, труженикам тыла, людям, награждённым знаком «Жителю блокадного Ленинграда», узникам концлагерей, а также детям погибших военнослужащих, проходивших военную службу в составе действующей армии в период войны с Финляндией, Великой Отечественной войны, войны с Японией до конца этого месяца получат по одной тысяче рублей. Региональные выплаты получат более 66 тысяч человек.

Нина ГЕОРГИЕВА

Подготовлено в соответствии с критериями, утверждёнными приказом Департамента информационной политики Свердловской области от 09.01.2018 №1 «Об утверждении критериев отнесения информационных материалов, публикуемых государственными учреждениями Свердловской области, в отношении которых функции и полномочия учредителя осуществляет Департамент информационной политики Свердловской области, к социально значимой информации».

Обновлён перечень товаров первой необходимости

Премьер-министр РФ *Михаил Мишустин* подписал распоряжение о внесении изменений в перечень непродовольственных товаров первой необходимости. Изменения коснулись средств индивидуальной защиты и топлива.

Согласно новому документу, в перечень добавили дезинфицирующие средства, а пункт «санитарно-гигиеническая маска» изменили на «средства индивидуальной защиты». Кроме того, пункт «сжиженный природный газ» добавили в обобщающую группу «газомоторное топливо», куда также входят сжиженный углеводородный газ и компримированный природный газ. Теперь в перечне непродовольственных товаров первой необходимости насчитывается 24 пункта.

Юрий ПЕТУХОВ

Подготовлено в соответствии с критериями, утверждёнными приказом Департамента информационной политики Свердловской области от 09.01.2018 №1 «Об утверждении критериев отнесения информационных материалов, публикуемых государственными учреждениями Свердловской области, в отношении которых функции и полномочия учредителя осуществляет Департамент информационной политики Свердловской области, к социально значимой информации».

Заражённый коронавирусом напал на полицейского

В Екатеринбурге во время госпитализации гражданина с подтверждённым диагнозом COVID-19 был ранен полицейский. Инцидент произошёл в минувшие выходные.

Известно, что сотрудник полиции оказывал содействие при принудительном доставлении 57-летнего гражданина в инфекционный бокс ГКБ № 40. Но заболевший не захотел поехать в больницу и с ножом набросился на полицейского. Майор получил ножевое ранение в области предплечья.

Пришлось вызывать подкрепление. Наряд группы немедленного реагирования задержал дебошира и сопроводил до неотложки. Пострадавшему полицейскому госпитализация не потребовалась, сообщил глава пресс-службы ГУ МВД по Свердловской области ***Валерий Горелых***.

По данным СУ СКР по Свердловской области, в отношении мужчины с COVID-19 возбуждено уголовное дело о применении насилия в отношении представителя власти по ч. 1 ст. 318 УК РФ. Ему грозит наказание – до 5 лет лишения свободы.

Нина ГЕОРГИЕВА

Подготовлено в соответствии с критериями, утверждёнными приказом Департамента информационной политики Свердловской области от 09.01.2018 №1 «Об утверждении критериев отнесения информационных материалов, публикуемых государственными учреждениями Свердловской области, в отношении которых функции и полномочия учредителя осуществляет Департамент информационной политики Свердловской области, к социально значимой информации».

СООБЩЕНИЕ

Открытое акционерное общество «Уралнеруд» сообщает о проведении годового общего собрания акционеров по адресу: г. Екатеринбург, ул. Московская, 54, к. 1401.

Собрание (в форме совместного присутствия акционеров) состоится 19 мая 2020 года в 10:00. Регистрация участников с 9:00.

Список лиц, имеющих право на участие в общем собрании акционеров, составляется на 17 апреля 2020 года.

При себе необходимо иметь паспорт или иной документ, удостоверяющий личность, доверенность на передачу другими акционерами права присутствовать и голосовать на собрании.

Повестка дня:

1. Утверждение годового отчёта Общества.
2. Утверждение годовой бухгалтерской отчётности, в том числе бухгалтерского баланса, счетов прибылей и убытков Общества.
3. Распределение прибылей и убытков Общества.
4. Избрание членов Совета директоров.
5. Избрание членов ревизионной комиссии.
6. Утверждение аудитора Общества.

С проектами документов, выносимых на собрание, можно ознакомиться в рабочие дни с 10:00 до 17:00 (перерыв с 12:30 до 13:30) по адресу: г. Екатеринбург, ул. Московская, 54, к. 1405.

Контактный телефон: (343) 286-01-80.

₽ 185

Редактор страницы: Наталья Шадрина
Тел: +7 (343) 375-80-11
E-mail: culture@oblgazeta.ru / sport@oblgazeta.ru

ОБЛАСТНАЯ ГАЗЕТА
www.oblgazeta.ru
Вторник, 21 апреля 2020 г.

«Рамки – это полезно»

«Облгазета» побеседовала с одним из самых талантливых молодых уральских режиссёров

Пётр КАБАНОВ

За прошедший год *Иван СОСНИН* вместе с командой уральского агентства Red Pepper Film выпустили целый ряд достойных и интересных фильмов о человеческих проблемах. Самой успешной стала работа «Интервью» с *Алексеем Серебряковым* в главной роли. Это она получила приз на «Кинотавре» и удостоилась «Золотого орла». Вынужденная пауза стала возможностью поговорить с Иваном, который готовится к съёмкам уже полнометражной картины.

КОГДА ХОББИ ПРЕВРАЩАЕТСЯ В РАБОТУ

– Иван, все мы родом из детства. И интерес к кино часто появляется ещё в школе. Твоё увлечение оттуда?

– У меня сначала вообще не было цели именно снимать кино. Мне просто нравилось что-то записывать. Хотелось визуализировать то, что я задумал. Это мог быть какой-то шуточный ролик или музыкальный клип. Это было где-то классе в девятом. Был такой старый фотоаппарат, на который мы в поездках с мамой что-то снимали. Вот я оставался дома и фотографировал на него себя, кота или друзей. Тогда ещё только начали развиваться соцсети, не было ещё никаких блогеров и было не очень понятно, что со всем этим делать. Я монтировал в самой простой программе, нарезал на диски и показывал в школе. Потом уже появился в моей жизни Интернет, начал всё выкладывать туда. Когда понял, что это интересно кому-то, кроме меня, подошёл к делу серьёзнее. Писал сценарий, какую-то историю. Актёрами были друзья. Мы собирались, я раздавал роли, снимали маленькие зарисовки. **Это была допзанятость к школе и моим тренировкам по баскетболу. Это всё было в Невьянске. Там мало развлечений – даже кинотеатра нет – и таким способом мы себя развлекали.** Потом выяснилось, не только себя.

– Когда понял, что это не просто хобби?

– Уже в институте. Я учился в УПИ на металлургическом факультете, и моя будущая специальность мне не очень нравилась. Я начал искать возможности что-то снимать и на этом зарабатывать. Делал проморолики, клипы знакомым музыкантам. Курсе на третьем понял, что могу писать сценарии и зарабатывать на этом. Тогда я пошёл на стажировку в агентство Red Pepper, и хобби превратилось в работу. А когда нашлась команда, пришло и кино. Ведь сначала я мыслил маленькими форматами – мог это сделать почти один, быстро снять, за день смонтировать. Ребята из Red Pepper совпали со мной по философии и творческой части, стало понятно, что можно мыслить масштабнее. Мы задумались, что круто было бы снять кино. Так появился сценарий фильма «Письмо», владелец нашей компании ***Данил Голованов*** нашёл спонсора и возможность снять картину. После мы поняли, что людям это нравится, есть спрос.

ТЕМЫ ПОКОЛЕНИЯ

– Вы сделали 17 короткометражных фильмов. Но, по сути, вас сейчас оцифровывают по «Интервью». Очень трогательная картина, миллионные просмотры в Интернете… Думали, что снимаете работу на уровне главных наград страны?

– Мы так масштабно не мыслили. Мы понимали, что у фильма хороший сценарий, берегли его до нужного момента – он лежал в столе около года. Толчком, наверное, послужило согласие ***Алексея Серебрякова***. Выслали ему сценарий, и он дал положительный ответ. Мы собрали хорошую команду, нашли технику. Мы вложились в этот проект эмоционально, отдали все силы и делали работу на максимуме. Про награды вообще речи не было. Думали: «Посмотрит много людей, уже классно!».

АНАСТАСИЯ УСТИНОВА И ДИМА МИШИН

Иван Соснин на съёмках фильма «Большая восьмёрка»

– В основе фильма лежит ваша личная история – вы так же не знаете своего отца, как и героиня картины. За личной историей – серьёзная тема, на которую за несколько лет высказались ведущие российские режиссёры.

– Сначала я об этом не думал. Хорошие идеи рождаются не когда ты их придумываешь специально. **Просто есть близкий родственник – отец – которого я никогда в своей жизни не видел. Думаю: если я найду его, как к нему прийти? А он меня взрослым никогда не видел, можно представиться журналистом и прийти к нему на интервью. Так и родился этот сценарий.** Потом я понял, насколько это волнует людей. Мы выложили фильм – и начали приходить отзывы. Очень много людей писали, что у них похожие истории с отцом, что они также его никогда не видели. Кто-то после просмотра фильма даже начал искать своих родителей. И я понял, что мы затронули серьёзную для нашего поколения тему.

– Люди вашего поколения сейчас больше обращаются к теме 90-х годов. Ищут корни себя нынешних в том, переломном времени.

– Я не отношусь к 90-м с трагической точки зрения. Мне не страшно вспоминать, как я рос. Фильмы про 90-е в России ассоциируются с негативом, как было плохо. Но мне не было плохо, это для меня не бандитское время, и я не хочу развивать эту тему.

– При этом в каждом вашем фильме затрагивается серьёзная тема. Из последнего – «Урок экологии» – забота об окружающей среде. «Большая восьмёрка» – проблема бездомных животных. И сделано это как-то по-доброму. Откуда такой киноязык?

– Давайте сначала про темы. Это получается само собой. Не потому, что я стараюсь придумать сценарий на заданную проблему. Я сажусь писать и думаю, что интересно именно мне. А на счёт киноязыка… Думаю, что отчасти это пошло от того, что в России недостаток позитивного и доброго кино. Мне изначально хотелось снимать именно так.

«БЕЗ ДЕНЕГ ДАЖЕ НЕ СУЙТЕСЬ»

– Может ли режиссёр позволить себе снимать только короткометражное кино?

– Если ты работаешь с брендами – это реально. Если стараться делать независимо – трудно, нужно постоянно где-то искать деньги. На заработки в короткометражном кино практически невозможно существовать. За деньги его нигде не берут, в кинотеатрах и на телевидении платят копейки. Хотя сейчас люди потребляют в Интернете очень много информации, и делают это небольшими порциями. Держать человека, например, на фильме «Ирландец», который идёт больше трёх часов, очень трудно. Проще показать человеку одну серию или короткометражку. Но мне бы хотелось работать во всех жанрах, иначе нет развития.

– Как-то вы высказали интересную мысль: чем уже рамки – тем лучше работает голова. Многие вот стараются рушить рамки – а вы, наоборот, создавать?

– Рамки можно искать, создавать и работать в них. Сейчас, если мы освоим полнометражный фильм с этим бюджетом – будем думать о чём-то глобальном. Пока я работаю в том жанре, в котором привык. Это тоже рамки. Я должен плодотворно работать в них, потом потихоньку их раздвигать. Но голова лучше соображает в сжатые сроки, со сжатыми вводными и бюджетными данными. К примеру, если тебе надо снять фильм только на заводе – к тебе придёт много идей. А если всё открыто – можно придумать много чуши. Рамки – это полезно.

– С каким настроением приступаете к работе над полным метром?

– Есть волнение. Это первый опыт, первый фильм. Но сценарий уже написан, показывал его людям, обсуждал – и вроде всё хорошо. Он не затянут, держит в напряжении. Не хочется снимать на два с половиной часа. Это будет довольно динамичный фильм про путешествия. Поэтому будут меняющиеся персонажи, герои. Надеюсь, зрителей удержим. У нас не очень большой бюджет – к слову, о рамках. И денежные, и сейчас временны́е из-за коронавируса. Мы перенесли наши кастинги, пробы… Потом будем работать в ускоренном режиме.

– Иван, вы и ваша команда работаете в Екатеринбурге. Но после первых успехов, как правило, люди уезжают в столицу. Неужели нельзя оставаться на Урале и делать кино?

– Делать короткометражное кино только в Екатеринбурге – реально. Это короткий цикл производства. Мы дольше пишем сценарий и готовимся. А потом выбираем локацию, вылетаем с командой и снимаем несколько дней. В Екатеринбурге – уже постпродакшн. В таком темпе нам не нужно где-то долго засиживаться, а каждый лишний день – это деньги. Аренда, зарплаты людям. И здесь цены в разы ниже, чем в Москве.

На полнометражном фильме – сложнее. 30 съёмочных дней, а ещё подготовка. Придётся жить на два города. Часть мы будем снимать в Москве, часть – в других регионах.

Но мне, если честно, не очень нравится снимать в Москве. Там всё очень формально, сухо и часто без души. За деньги вы получите всё, а без них – даже не суйтесь. В регионах – просто так открываются двери. Администрация, полиция и просто люди готовы тебе помогать. Бабушки наливают чай, ребята разгружают машину просто так. Да и с развитием Интернета в этом плане стало проще. Сейчас вот, например, карантин, и у нас пробы по скайпу.

Я печалюсь, когда все талантливые ребята переезжают в Москву. Ты можешь жить здесь и снимать на всю Россию или писать музыку. В других странах такого разделения нет – в США или в Германии. Люди не стремятся в столицу, они живут в абсолютно разных городах, где такие же большие возможности. Надеюсь, что у нас это тоже скоро изменится.

Подготовлено в соответствии с критериями, утверждёнными приказом Департамента информационной политики Свердловской области от 09.01.2018 №1 «Об утверждении критериев отнесения информационных материалов, публикуемых государственными учреждениями Свердловской области, в отношении которых функции и полномочия учредителя осуществляет Департамент информационной политики Свердловской области, к социально значимой информации».

ДОСЬЕ «ОГ»

- **Иван СОСНИН родился 12 ноября 1990 года в Кировграде, вырос в Невьянске.**
- **Учился на металлургическом факультете УГТУ-УПИ (ныне УрФУ).**
- **Режиссёр и сценарист музыкальных клипов и рекламных продуктов.**
- **Клип на песню «Пообещай» для грузинской группы Mgzavrebi получил пять наград, в том числе приз на крупном международном фестивале iPhone Film Festival, куда поступают работы, снятые на мобильные телефоны.**
- **На данный момент – сценарист, режиссёр, креативный директор компании Red Pepper Film. Снял более 15 короткометражных фильмов.**
- **Работа «Интервью» объездила множество фестивалей, побывав на экранах Германии, Америки, Японии. Среди наград – приз на «Кинотавре», «Золотой орёл»**

Шведы не хотят ехать на чемпионат мира в Россию

Евгений ЯЧМЕНЁВ

В хоккее с мячом намечается ещё один серьёзный конфликт – сразу двенадцать из четырнадцати клубов шведской Элитсерии проголосовали за отмену чемпионата мира, который должен был пройти в конце марта – начале апреля в Иркутске, но из-за пандемии коронавируса перенесён на сентябрь.

ПРЕСС-СЛУЖБА ФИБ

Главное украшение чемпионатов мира по хоккею с мячом – это противостояние России и Швеции, так что без скандинавов проводить турнир не имеет смысла

В ТЕМУ

Также стало известно, что окончательно отменён чемпионат мира по фигурному катанию этого года, который должен был пройти в марте в Монреале. Изначально Международный союз конькобежцев сообщал, что соревнования могут быть перенесены на октябрь 2020 года, позже обсуждался более поздний вариант проведения соревнования, но в итоге было принято другое решение. Кроме того, отменены чемпионат мира по синхронному катанию и первенство мира по шорт-треку.

Применительно к турниру в Иркутске впору употребить формулировку «что такое не везёт, и как с этим бороться». Сильнейшие мастера бенди должны были приехать в этот сибирский город ещё год назад, но тогда чемпионат мира перенесли в шведский Венерсборг. Причина – в Иркутске решили не строить крытый стадион, а это было непременным условием проведения чемпионата со стороны Международной федерации хоккея с мячом (ФИБ).

К 2020 году крытый Ледовый дворец для хоккея с мячом в Иркутске всё-таки построили, и город готовился принять долгожданные соревнования, но в последний момент вмешался коронавирус. Из-за закрытия границ Казахстана отказалась от участия сборная этой страны, засомневались в возможности приезда финские мастера бенди, а в итоге и ФИБ сказала своё веское слово, перенеся чемпионат мира на октябрь.

Сейчас дюжина шведских клубов (в том числе все сильнейшие) настаивают на том, чтобы чемпионат 2020 года либо вообще отменить, либо турнир в Иркутске перенести на март 2021 года (но тогда обиженным останется Сыктывкар, где чемпионат мира должен пройти в следующем году по плану).

В ближайшее время руководство шведской лиги будет вести переговоры со шведской федерацией бенди и ФИБ. В любом случае чемпионат мира по хоккею с мячом без шведов вряд ли будет иметь смысл, поскольку именно они на всех турнирах соперничают с нашими хоккеистами за звание сильнейших.

Но и шведов можно понять, у них октябрь – это время проведения традиционных предсезонных коммерческих турниров, в том числе Кубка мира, на который съезжаются все сильнейшие клубы. С этим турниром, впрочем, тоже не всё гладко. До сих пор он проходил только в Швеции, но в октябре прошлого года вроде бы договорились, что предстоящей осенью Кубок мира впервые примет один из российских городов. Месяц назад на техническом совещании в ФИБ эта договорённость была подтверждена. Но сейчас шведские клубы против того, чтобы ехать в Россию и на Кубок мира.

Подготовлено в соответствии с критериями, утверждёнными приказом Департамента информационной политики Свердловской области от 09.01.2018 №1 «Об утверждении критериев отнесения информационных материалов, публикуемых государственными учреждениями Свердловской области, в отношении которых функции и полномочия учредителя осуществляет Департамент информационной политики Свердловской области, к социально значимой информации».

Вдали от волн

Пётр КАБАНОВ

Чемпионат мира по сёрфингу (World Surfing Games) в Сальвадоре предварительно перенесён на вторую половину 2020 года. В составе сборной России, которая должна была туда поехать и попытаться отобраться на Олимпиаду в Токио, два уральских спортсмена – *Никита Авдеев* и *Анжелика Тиманина. Сейчас они вынуждены быть на карантине и пока что лишены главного в своём виде спорта – воды и волн…**

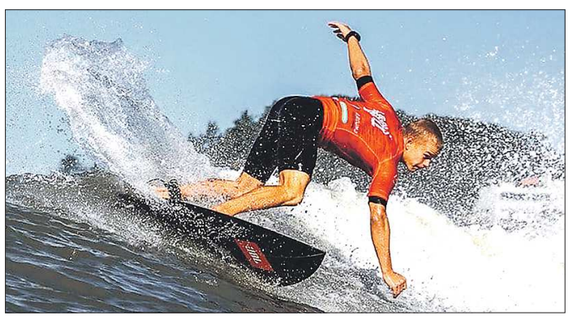

ЖЕНЯ ИВКОВ@SURFINGLENS

Никита Авдеев (на фото), как и Анжелика Тиманина, пока вынужден тренироваться без волн

World Surfing Games – финальная квалификация на Игры XXXII Олимпиады в Токио. Понятно, что сейчас, в связи с переносом самих Игр на 2021 год, Международная федерация сёрфинга скорректирует процесс отбора, но квоты останутся прежними.

Состав сборной России был сформирован по итогам тренировочных мероприятий в Португалии под руководством тренера национальной команды ***Педро Барбудо,*** за пару недель до переноса чемпионата мира. Сильнейшими среди мужчин стали Никита Авдеев, ***Егор Волков, Сергей Расшивев***. У женщин – ***Елена Болысова, Анна Чудненко*** и Анжелика Тиманина.

Но продолжить дальнейшую подготовку помешал коронавирус… Сейчас спортсмены сидят по домам.

– Уже завершена обязательная самоизоляция после прибытия домой, но теперь я сижу на карантине, как и вся страна, – рассказал «Облгазете» Никита Авдеев. – Сейчас для меня самое важное – оставаться в форме. У меня есть четыре комплекса упражнений. Первое – это силовые компоненты с собственным весом. Четыре дня – четыре группы мышц. Это мышцы ноги, дельтовидная мышца, спина и грудь. Плюс каждый день ещё тренировки на корпус и пресс. Второй комплекс – это кардиотренировки. Тут меня спасает беговая дорожка – 1,5–2 часа лёгкого бега. Третье – это растяжка и работа над травмированными мышцами. Ну и, конечно, дыхательные упражнения, чтобы меньше нервничать и быть готовым, если вдруг волна будет держать меня под водой слишком долго.

– Никита, вас часто спрашивают об Олимпиаде, а сейчас, когда Игры отложили, гипотетически шансов стало больше? Или из-за карантина и сбитой подготовки, наоборот, – меньше?

– Неясно. Если бы Олимпиаду проводили в этом году, то многие страны отказались бы от участия в связи с вирусом, что дало бы больше шансов. Но пока неизвестно, что будет дальше с квалификацией, возможно, будет больше времени подготовиться. И, конечно, совсем не ясно, когда я смогу оказаться снова у волн. И вот эта остановка может не очень положительно сказаться. Так что поживём – узнаем.

Но если Никита Авдеев просидел две недели в изоляции, тренируется и чувствует себя хорошо, то Анжелика Тиманина писала, что у неё было подозрение на коронавирус.

– Поднялась температура и заболело горло, – писала Тиманина на странице в Инстаграм.

СПРАВКА «ОГ»

* Екатеринбуржец **Никита АВДЕЕВ** в свои 19 лет – один из самых талантливых сёрферов в России. Ещё в 2013 году он стал первым от нашей страны участником чемпионата мира среди юниоров под эгидой Международной федерации сёрфинга. Два года подряд выигрывал чемпионат России по сёрфингу в дисциплине «короткая доска», также принимал участие в чемпионате Европы.

Анжелика ТИМАНИНА – уроженка Екатеринбурга, 11-кратная чемпионка мира, чемпионка Олимпийских игр по синхронному плаванию. После окончания профессиональной карьеры в синхронном плавании (в 2016-м) начала заниматься сёрфингом. Тиманина занимала призовые места на чемпионате России, принимала участие в международных стартах. В феврале 2020 года стала президентом Федерации сёрфинга Москвы.

– Моментально, я даже не успела понять, что произошло. Первым делом попыталась всеми возможными способами сдать тест на коронавирус, но сделать это было практически невозможно. Скорая помощь не отвечает, Роспотребнадзор отправляет в скорую помощь. На дом врача вызвать в ближайшее время нереально.

Через пару дней Тиманина сообщила, что ей всё же удалось сдать тест и результат – отрицательный.

– Осталось долечить горло, и я буду как огурчик, – сообщила спортсменка. – Видимо, просто застудила горло в тот первый снежный день в Москве (*Анжелика Тиманина в последнее время живёт в столице. – **Прим. «ОГ»***).

КСТАТИ

В соревнованиях по сёрфингу на летних Олимпийских играх в Токио каждая страна может быть представлена не более чем двумя спортсменами каждого пола

Подготовлено в соответствии с критериями, утверждёнными приказом Департамента информационной политики Свердловской области от 09.01.2018 №1 «Об утверждении критериев отнесения информационных материалов, публикуемых государственными учреждениями Свердловской области, в отношении которых функции и полномочия учредителя осуществляет Департамент информационной политики Свердловской области, к социально значимой информации».

«Уралмаш» укрепился чемпионом Суперлиги

Екатеринбургский баскетбольный клуб «Уралмаш» объявил о первом приобретении в ходе досрочно начавшегося межсезонья – контракт с клубом подписал 31-летний атакующий защитник *Илья Сыроватко* (рост 193 см), два предыдущих сезона выступавший за «Восток-65» из Южно-Сахалинска.

Новобранец «Уралмаша» – воспитанник московского «Динамо», в котором прошёл путь от команды Детско-юношеской баскетбольной лиги до основного состава. В дальнейшем играл за люберецкий «Трумф», красноярский «Енисей», «Спартак-Приморье» из Владивостока, «Рязань» и «Университет-Югру» из Сургута. В составе последнего клуба Илья Сыроватко в 2018 году стал чемпионом Суперлиги. Кроме того, он в свободное от основной работы время участвует в соревнованиях по баскетболу 3х3. С нынешним главным тренером «Уралмаша» ***Олегом Мелещенко*** Илья Сыроватко хорошо знаком по совместной работе в юношеской сборной России.

Ранее баскетбольный клуб «Уралмаш» сообщал о том, что контракт с клубом на следующий сезон подписал центровой ***Максим Кривошеев***, который в прошедшем чемпионате был одним из лидеров команды.

Евгений ЯЧМЕНЁВ

Подготовлено в соответствии с критериями, утверждёнными приказом Департамента информационной политики Свердловской области от 09.01.2018 №1 «Об утверждении критериев отнесения информационных материалов, публикуемых государственными учреждениями Свердловской области, в отношении которых функции и полномочия учредителя осуществляет Департамент информационной политики Свердловской области, к социально значимой информации».

Штырков против Немкова: бой за два титула?

В мире российского ММА назревает бой с приставкой «супер». Топовый полутяжеловес *Вадим Немков* выразил желание провести бой с известным уральским бойцом *Иваном Штырковым*. Правда, для того чтобы встреча состоялась, должны быть выполнены несколько условий.

– Если это будет бой за титул, то я готов. Он будет интересен в России, Японии и Америке, – сказал Вадим Немков.

9 мая Немков, тренирующийся в команде ***Фёдора Емельяненко*** (Fedor Team), должен был провести бой за титул чемпиона второй по силе лиги мира Bellator с действующим чемпионом полутяжёлой весовой категории – ***Райаном Бейдером***, который владеет поясами и в полутяжёлой, и в тяжёлой весовых категориях. В прошлом году именно Бейдер выиграл у Фёдора Емельяненко в финале гран-при тяжеловесов.

Штырков же последний бой провёл на турнире RCC, победив поляка ***Михала Пастернака*** в феврале. Следующий поединок Иван планировал провести летом за вакантный титул чемпиона японской организации RIZIN в полутяжёлой весовой категории. Однако оба боя были отменены из-за пандемии коронавируса.

Отметим, что Штырков провёл в профессиональной карьере 19 боёв, в 17 из них победил. Вадим Немков провёл 13 поединков, в 11 одержал победы.

Данил ПАЛИВОДА

Подготовлено в соответствии с критериями, утверждёнными приказом Департамента информационной политики Свердловской области от 09.01.2018 №1 «Об утверждении критериев отнесения информационных материалов, публикуемых государственными учреждениями Свердловской области, в отношении которых функции и полномочия учредителя осуществляет Департамент информационной политики Свердловской области, к социально значимой информации».

Стало известно, кому достанутся временные трибуны «Екатеринбург Арены»

«Екатеринбург Арену» адаптируют для обеспечения её использования в постсоревновательный период. Объявлен конкурс на разработку проекта, в котором должен быть предусмотрен демонтаж временных трибун.

Согласно документации на сайте госзакупок, на проектные работы из бюджета Свердловской области выделят 38 млн 800 тыс. рублей. Исполнителя выберут 29 апреля.

Напомним, министр спорта ***Леонид Рапопорт*** рассказал «ОГ», что на 12 тысяч кресел с трибун, которые будут демонтированы в течение 2021–2022 годов, от муниципалитетов было подано 75 тысяч заявок. Стало известно, в какие именно территории отправятся кресла:

- ГО Верхняя Пышма, футбольное поле Ледовой арены им.А.Козицына, (5 000),
- Полевской ГО, стадион «Труд», (2 000),
- Каменск-Уральский, стадион «Космос», (1 500),
- ГО Ревда, футбольное поле, (1 000),
- ГО Красноуфимск, Стадион «Центральный», (1 000),
- МО Алапаевское, Физкультурно-спортивный центр, пгт Верхняя Синячиха, (500),
- Берёзовский ГО, стадион «Энергия» в пос. Монетном, (500),
- Талицкий ГО, г. Талица, стадион «Колос», (500).

В проекте также должны быть предусмотрены установка на «Екатеринбург Арене» медиаэкранов (ул. Репина и Татищева) и размещение в секторе D музея спорта и спортивных достижений Свердловской области площадью 800 кв. м.

Кроме того, подрядчику нужно будет продумать дополнительное утепление подтрибунных зон. Планируется и строительство дополнительного транспортного контрольно-пропускного пункта, постоянных камер хранения, демонтаж временного входа №2, адаптация входа №6 для круглогодичного функционирования.

Оксана ЖИЛИНА

Подготовлено в соответствии с критериями, утверждёнными приказом Департамента информационной политики Свердловской области от 09.01.2018 №1 «Об утверждении критериев отнесения информационных материалов, публикуемых государственными учреждениями Свердловской области, в отношении которых функции и полномочия учредителя осуществляет Департамент информационной политики Свердловской области, к социально значимой информации».

ГОСУДАРСТВЕННОЕ БЮДЖЕТНОЕ УЧРЕЖДЕНИЕ СВЕРДЛОВСКОЙ ОБЛАСТИ «РЕДАКЦИЯ ГАЗЕТЫ "ОБЛАСТНАЯ ГАЗЕТА"». ОБЩЕСТВЕННО-ПОЛИТИЧЕСКОЕ ИЗДАНИЕ

УЧРЕДИТЕЛИ:
Губернатор Свердловской области, Законодательное собрание Свердловской области.
Адрес: 620031, г. Екатеринбург, пл. Октябрьская, 1

Газета зарегистрирована в Уральском региональном управлении регистрации и контроля за соблюдением законодательства РФ в области печати и массовой информации Комитета Российской Федерации по печати 30.01.1996 г. № Е—0966

Главный редактор: Д.П. ПОЛЯНИН

Дежурный редактор: Н.А. ДЮРЯГИНА

АДРЕС РЕДАКЦИИ и ИЗДАТЕЛЯ:
ГБУ СО «Редакция газеты «Областная газета»,
620004, Екатеринбург, ул. Малышева, 101, 3-й этаж.

ПОДПИСКА (индексы):
- расширенная социальная версия на 12 месяцев (09857)
- расширенная социальная версия на 6 месяцев (09856)
- полная версия на 12 месяцев (П2846)
- полная версия на 6 месяцев (П3110)
- социальная версия на 12 месяцев (Б9856)

для предприятий Екатеринбурга — интернет-магазин http://uralpress.ur.ru
Подписное агентство Почты России https://podpiska.pochta.ru

АДРЕСА ЭЛЕКТРОННОЙ ПОЧТЫ:
Общая почта «ОГ» og@oblgazeta.ru
Отдел подписки podpiska@oblgazeta.ru
Отдел рекламы reklama@oblgazeta.ru
Отдел кадров job@oblgazeta.ru
Газетные полосы:
«Регион» – region@oblgazeta.ru
«Общество» – society@oblgazeta.ru
«Земства» – zemstva@oblgazeta.ru
«Культура» – culture@oblgazeta.ru
«Спорт» – sport@oblgazeta.ru
Служба новостей news@oblgazeta.ru

ТЕЛЕФОНЫ: Приёмная – 355-26-67,
Бухгалтерия – 375-81-48
Телефоны отделов указаны вверху каждой страницы
Корр. пункт в Нижнем Тагиле — (3435) 43-13-00.
По вопросам рекламы и объявлений звонить: 262-70-00
По вопросам подписки и распространения звонить: 375-79-90, 375-78-67

В соответствии со статьёй 42 Закона Российской Федерации «О средствах массовой информации» редакция имеет право не отвечать на письма и не пересылать их в инстанции.
За содержание и достоверность рекламных материалов ответственность несёт рекламодатель.
Все товары и услуги, рекламируемые в номере, подлежат обязательной сертификации, цена действительна на момент публикации.
₽ — материалы, помеченные этим значком, публикуются на коммерческой основе

Номер отпечатан в АО «Прайм Принт Екатеринбург»: 620027, Свердловская обл., г. Екатеринбург, пер. Красный, д. 7, оф. 201. Заказ 1396

Расширенная социальная версия – 9 273,
полная версия – 1 701
Всего – 10 974

Сдача номера в печать:
по графику — 20.00,
фактически — 19.30

При перепечатке материалов ссылка на «ОГ» обязательна.

Цена свободная.