ОБЛАСТНАЯ ГАЗЕТА

Издаётся с 8 марта 1990 года. Выходит 5 раз в неделю.

Вторник, 29 января 2019 года

№ 15 (8557). www.oblgazeta.ru

ЦИФРА НОМЕРА

5 лет, 3 месяца и 8 дней

не побеждала женская команда Свердловской области по хоккею в чемпионате России. За это время она проиграла 171 матч подряд. Оба показателя достойны Книги рекордов Гиннесса. В воскресенье свердловчанки выиграли в Нижнем Новгороде у команды «СКИФ» со счётом 2:1.

ЦИТАТА ДНЯ

На развитие АПК в 2019 предусмотрено 303,6 млрд рублей: из них 73 млрд рублей направим на льготное кредитование, 39 – на поддержку экспорта, 11 – на растениеводство. Также деньги пойдут на единую субсидию, которую мы доведём до регионов.

Дмитрий ПАТРУШЕВ, министр сельского хозяйства РФ, – вчера, на встрече с Президентом России Владимиром Путиным (kremlin.ru)

ПОЛНАЯ ВЕРСИЯ (ИНДЕКСЫ 53802, 73813, П3110, П2846)

ЛЮДИ НОМЕРА

Валентина Суровцева

ПАВЕЛ ВОРОЖЦОВ

Глава Бисертского городского округа рассказала, как администрация привлекла жителей к созданию проекта благоустройства одного из проблемных участков, и что из этого получилось.

II

Любовь Малямова

ПРЕСС-СЛУЖБА МИНЗДРАВА СО

Главный педиатр Свердловской области убеждена, что распространение гриппа остановит только карантин.

III

Алексей Федорченко

СТАНИСЛАВ САВИН

Режиссёр из Екатеринбурга получил «Золотого орла» в главных номинациях кинопремии.

IV

«Уральский БАМ» станет федеральным

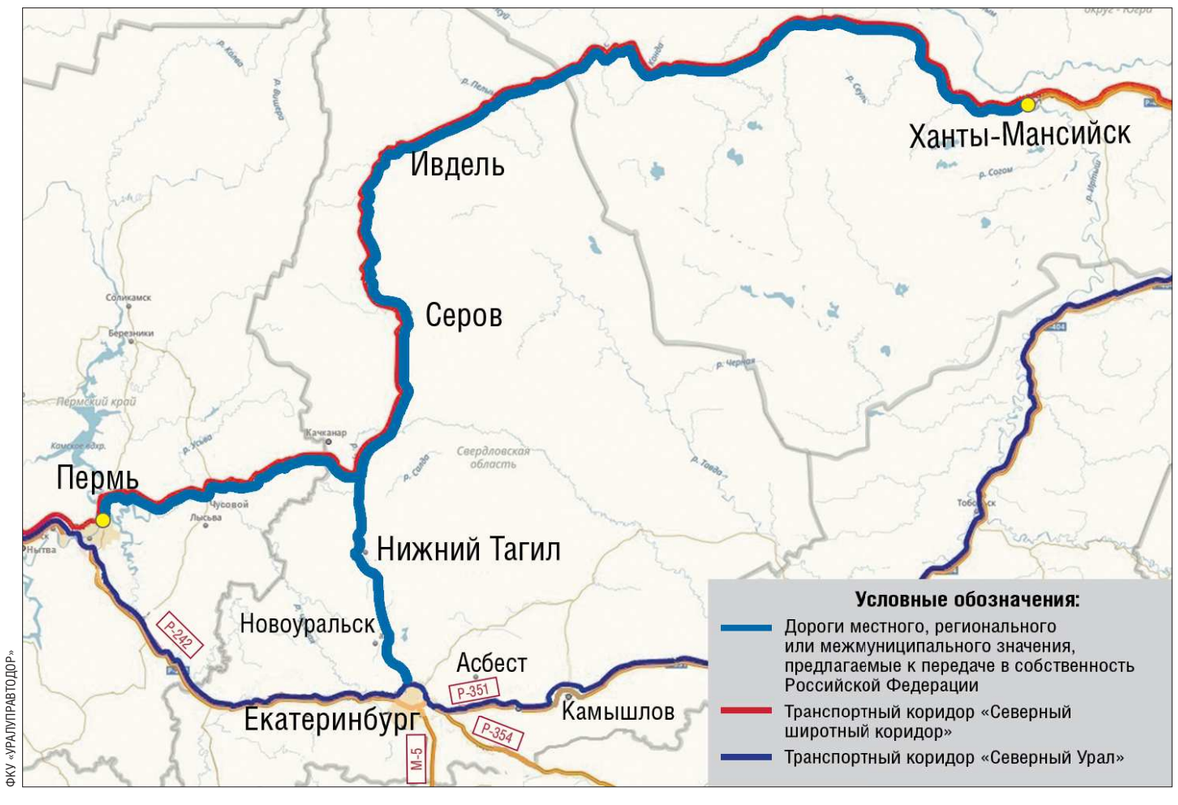

ФКУ «УРАЛУПРАВТОДОР»

Автотрасса Екатеринбург – Нижний Тагил – Серов в ближайшие годы получит статус федеральной. Это одна из наиболее важных магистралей области, которая связывает региональный центр с промышленными городами. Ожидается, что такой шаг позволит повысить уровень содержания автодороги и обеспечить проведение своевременного ремонта. В перспективе «Уральский БАМ» (так называли дорогу в период строительства в 1980-е) должен стать частью «Северного широтного коридора» федерального значения

II

ГЕОГРАФИЯ НОМЕРА

Цифры в скобках обозначают страницы, на которых опубликован материал

Россия

Казань (IV)
Магнитогорск (IV)
Москва (I, IV)
Нижний Новгород (I)
Пермь (I)
Санкт-Петербург (I)
Саранск (IV)
Тюмень (II)
Хабаровск (IV)
Ханты-Мансийск (I, II)

а также

Омская область (II)
Пермский край (II)
Томская область (II)

Планета

Беларусь (I, IV)
Германия (III, IV)
Израиль (I, III)
Испания (IV)
Казахстан (IV)
Китай (I)
Нидерланды (IV)
Норвегия (IV)
Польша (III)
США (II, IV)
Украина (I, III)
Франция (IV)
Швеция (IV)
Япония (IV)

В 2018 году промышленность в Свердловской области развивалась втрое быстрее, чем в целом по России

Леонид ПОЗДЕЕВ

Инициированная чуть более года назад губернатором Свердловской области «Пятилетка развития» предусматривает достижение амбициозной цели – вывод нашего региона в тройку самых развитых в России. В минувшем году Средний Урал значительно продвинулся на этом пути, но в начавшемся 2019-м предстоит сделать ещё более мощный рывок. Об этом говорил вчера на встрече с журналистами в Екатеринбурге первый заместитель главы региона *Алексей Орлов.*

Речь на его большой пресс-конференции шла о достижениях области в промышленном и инвестиционном развитии, без чего решение обозначенных в «Пятилетке развития» задач просто невозможно. То, что сделано правительством, промышленниками и сельхозпроизводителями области за год, обнадёживает. Достаточно сказать, что **индекс промышленного производства по полному кругу предприятий на Среднем Урале по итогам прошлого года достиг 109 процентов, в то время как в целом по России этот показатель составляет 102,9 процента.** То есть экономика в нашей области развивалась в три раза быстрее, чем в среднем по стране! Конечно, это очень хороший показатель, но в итоге экономика региона пока вошла только в первую… десятку. А это даже не первая пятёрка, не говоря уже о вожделенной тройке.

Ещё скромнее достигнутый уровень инвестиционного климата в нашем регионе. За год по этому показателю рейтинг Свердловской области вырос на 13 позиций. Очень даже неплохо. Но передвижка-то прошла со скромной 33-й строчки на 20-ю строчку рейтинга… Впрочем, если и в 2019 году привлекательность инвестклимата будет у нас улучшаться такими же темпами, то к концу года область уже может войти в первую пятёрку, а там и до первой тройки рукой подать. Хотя, как напомнил первый вице-губернатор, делать это нам придётся в условиях обостряющейся конкуренции с другими регионами, которые тоже стремятся улучшать свои показатели. Кстати, в рейтинге конкурентных преимуществ по сравнению с другими субъектами РФ Свердловская область за 2018 год продвинулась ещё более значительно, чем в инвестклимате, – аж на 24 позиции и теперь занимает… 32-е место из 85. Так что здесь предстоит поработать ещё больше.

Но вернёмся к достижениям. Несмотря ни на что, область завершила 2018 год действительно с хорошими результатами. О значительном росте индекса промпроизводства сказано выше. Но есть и другие, близкие к лучшим в стране позиции, на которые вышел регион к началу 2019 года. По объёму розничной торговли, например, Средний Урал занимает пятое место в стране, а по оптовой торговле – четвёртое. И по объёму инвестиций в основной капитал у нас тоже довольно высокое 10-е место, и по росту продукции агропрома мы в первой десятке. Достаточно назвать ещё один важный показатель – за год в области создано около трёх тысяч рабочих мест – чтобы понять, что наш регион находится на верном пути, и в 2019 году мы ещё более приблизимся к важнейшей цели – выходу в первую тройку регионов – лидеров страны по основным показателям социально-экономического развития.

По словам Алексея Орлова, все необходимые резервы для дальнейшего роста у нас имеются.

2019-й – Год Павла Бажова

140 ФАКТОВ О ГЛАВНОМ ПИСАТЕЛЕ УРАЛА

ЭПИЗОД 001

Ровесник Сталина и Эйнштейна

Павел Петрович Бажов родился в 1879 году, в январе (точный день довольно долго вызывал вопросы – но об этом завтра, а пока – о самом годе).

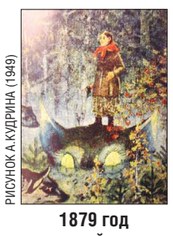

РИСУНОК А.КУДРИНА (1949)

1879 год по китайскому гороскопу был годом огненного земляного Кота. Бажов о гороскопах, скорее всего, даже не слышал, но при этом у него есть сказ «Кошачьи уши», где действует… земляная кошка – мифическое существо, живущее в земле, которое иногда показывает людям свои «огненные уши»

Это было довольно спокойное время для мировой истории: ни крупных войн, ни революций, ни масштабных трагедий.

● **Для России самыми обсуждаемыми событиями стали два покушения на императора *Александра II*.**

Первое состоялось 2 (14) апреля. В Санкт-Петербурге 32-летний террорист ***Александр Соловьёв*** 5 раз выстрелил из револьвера в гуляющего возле Зимнего дворца императора, но все 5 раз промахнулся. Несостоявшийся цареубийца был задержан и в мае того же года повешен.

19 ноября (1 декабря) произошла попытка взрыва императорского поезда под Москвой. Спасло Александра II то, что в Харькове сломался паровоз свитского поезда, который шёл на полчаса раньше царского. Царь не захотел ждать, и первым поехал царский поезд. Не зная об этом обстоятельстве, террористы пропустили первый состав и взорвали мину под четвёртым вагоном второго.

● **В 1879 году скончались:** бельгийский писатель ***Шарль де Костер*** (автор «Легенды об Уленшпигеле»), а также ***Анна Керн*** – возлюбленная ***Александра Пушкина*** (именно о ней написано: «Я помню чудное мгновенье...»).

● **Среди родившихся в том году:** физик-теоретик ***Альберт Эйнштейн***, «демон революции» ***Лев Троцкий***, руководитель СССР (1924-1953) ***Иосиф Сталин***

«КАК ЧЕЛОВЕК МОГ СОТВОРИТЬ ТАКОЕ?»

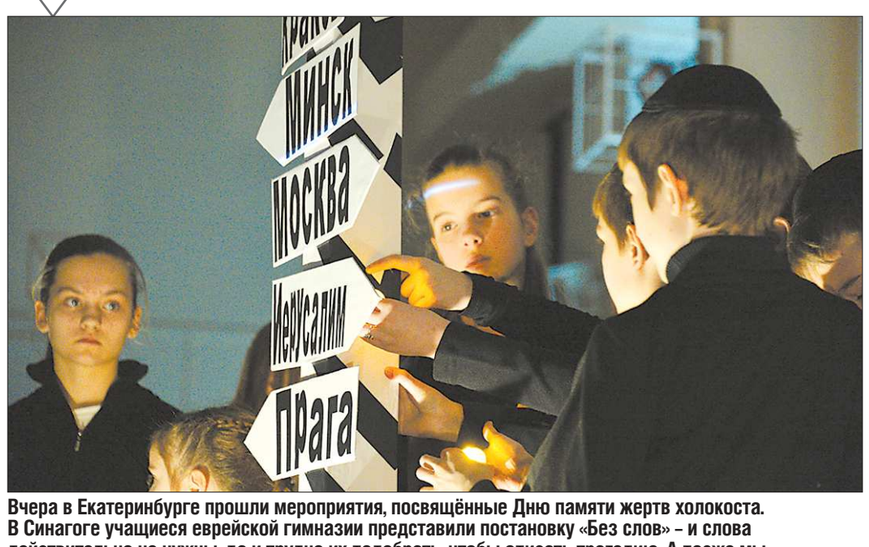

ПАВЕЛ ВОРОЖЦОВ

Вчера в Екатеринбурге прошли мероприятия, посвящённые Дню памяти жертв холокоста. В Синагоге учащиеся еврейской гимназии представили постановку «Без слов» – и слова действительно не нужны, да и трудно их подобрать, чтобы описать трагедию. А позже мы поговорили с госпожой Керен Коэн-Гат, заместителем главы дипломатической миссии посольства Государства Израиль в Российской Федерации – о том, как человек смог совершить такое и что сделать, чтобы трагедия не повторилась. Ни в одной стране, ни с одним народом

III

ЗВЁЗДЫ ЕВРОПЕЙСКОГО ЛЬДА

Щедрые подарки россиян и новая королева

В Минске завершился 111-й чемпионат Европы по фигурному катанию – самый непредсказуемый турнир за последние годы. Наша сборная, увы, «подарила» несколько медалей спортсменам из других стран, а ещё ни один лидер чемпионата России не смог подтвердить этот результат на белорусском льду. Но зато появились новые герои. На фото справа чемпионка Европы – Софья Самодурова. А рядом с ней – Алина Загитова, завоевавшая этот титул в прошлом сезоне, а ныне обладательница серебряной медали

IV

НАТАЛЬЯ ШАДРИНА

ISSN 2225-1529

TWITTER.com/oblgazetaru
INSTAGRAM.com/oblgazeta
FACEBOOK.com/oblgazeta
VK.com/oblgazeta96
OK.ru/oblgazeta
T.me/oblgazeta_ekb
TT.me/oblgazeta

ПРОГНОЗ ПОГОДЫ НА ЗАВТРА

Екатеринбург	Ирбит	К.-Уральский	Красноуфимск	Нижний Тагил	Серов
-15 / -11	-16 / -12	-16 / -11	-18 / -10	-15 / -11	-15 / -11
С-В, 5 м/с	С-В, 3 м/с	В, 7 м/с	С-В, 5 м/с	В, 7 м/с	С-В, 5 м/с

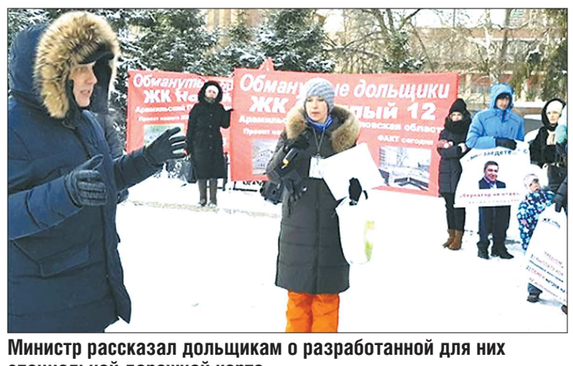

ИНСТАГРАМ М.М.ВОЛКОВА

Министр рассказал дольщикам о разработанной для них специальной дорожной карте

Для спасения дольщиков примут новый закон

Елизавета МУРАШОВА

В минувшие выходные в Екатеринбурге прошёл митинг арамильских дольщиков, пострадавших от действий недобросовестного застройщика. Люди требовали достроить спроектированные ранее дома. Для разъяснения ситуации к митингующим вышел министр строительства и развития инфраструктуры области *Михаил Волков*.

Напомним, изначально в плане-графике минстроя, утверждённом губернатором ***Евгением Куйвашевым***, значилось шесть проблемных объектов на территории Арамильского ГО. Два из шести домов в 2018 году достроила ГК ТЭН – квартиры получили 124 человека. Ещё 176 человек продолжают ждать свои квартиры. Достраивать оставшиеся четыре дома застройщик посчитал нецелесообразным в связи с тем, что дома возводились без утверждённой проектной документации, а к участкам невозможно подвести коммунальные сети.

Минстрой провёл переговоры с новыми инвесторами – компаниями «Форум-Групп», «Атомстройкомплекс» и «Новая строительная компания» – которые готовы выплатить компенсации или предложить квартиры из собственных жилых фондов. Но для этого необходимо внести поправки в областной закон «Об особенностях регулирования земельных отношений на территории Свердловской области». Ожидается, что поправки вынесут на рассмотрение депутатов Заксобрания в феврале.

– Наше министерство разработало специальную дорожную карту помощи арамильцам. В ней чётко прописаны сроки, когда и каким образом люди получат денежные компенсации или квартиры. Переговоры с инвесторами проведены, необходимые изменения в областные законы подготовлены. Надеюсь, что мы сможем всё это реализовать уже в первом полугодии, – прокомментировал на своей странице в соцсети Михаил Волков. – Люди на взводе, и я их понимаю. Они честно оплатили свои квартиры, взяли ипотеку, но из-за недобросовестного застройщика не получили ничего. Мы регулярно рассказываем дольщикам и пайщикам, что делается для решения их вопроса. Готов встречаться с людьми, объяснять столько, сколько потребуется.

«Уральский БАМ» станет федеральным

Изменение статуса трассы Екатеринбург – Серов позволит обновить дорожную инфраструктуру области

Михаил ЛЕЖНИН

Региональная автомобильная дорога Екатеринбург — Нижний Тагил – Серов может получить статус федеральной автотрассы. Такое решение позволит соединить «Северный широтный коридор» и транспортный коридор «Северный Урал», тем самым перенаправив расходы регионального бюджета и дорожного фонда на обслуживание и ремонт других участков дорожного полотна. По словам начальника ФКУ «Уралуправтодор» *Алексея Борисова*, решение о передаче стояло в плане развития сети автомобильных дорог на 2026–2031 годы, но сейчас проходит активное обсуждение переноса срока на более раннее время – на 2022 год.

АЛЕКСЕЙ КУНИЛОВ

Трассу Екатеринбург — Серов в народе называют «трассой смерти» — здесь часто происходят ДТП с летальным исходом. Особенно опасным считается участок от Нижнего Тагила в сторону Серова

Автомобильная дорога Екатеринбург – Нижний Тагил – Серов является одной из наиболее важных магистралей Свердловской области. Она связывает центр региона с промышленными районами области. Через данную магистраль осуществляются транспортные связи с такими городами, как Невьянск, Новоуральск, Нижний Тагил, Кушва, Среднеуральск, Верхняя Салда, Серов, Красноуральск и множеством других городов. Интенсивность движения на автодороге Екатеринбург – Нижний Тагил – Серов достигает 37 тысяч автомобилей в сутки. Поэтому необходим высокий уровень содержания автодороги, а также проведение своевременного ремонта.

В рамках приоритетного нацпроекта «Безопасные и качественные дороги» в Екатеринбургской агломерации до 2020 года планируется привести в нормативное состояние участок автомобильной дороги Екатеринбург – Нижний Тагил – Серов протяжённостью 16,7 километра. Из них 10 километров сданы уже в октябре 2018 года. В 2019 году дорожники отремонтируют участок трассы Екатеринбург – Серов, который проходит через Нижний Тагил. Речь идёт об отрезке от 140 до 151 км, он расположен между селом Николо-Павловское и посёлком Евстюниха, а участок автодороги от малой Лаи до Верхней Туры будет капитально отремонтирован к 2021 году.

Отметим, что к автодороге Екатеринбург – Нижний Тагил – Серов примыкает множество других важных автодорог, по которым можно попасть в другие районы области и в другие регионы. Данная автодорога на севере области переходит в автодорогу Серов – Североуральск – Ивдель, а та, в свою очередь, в автодорогу Ивдель – Ханты-Мансийск. Она станет частью **«Северного широтного коридора»** федерального значения, который должен соединить четыре региона: Пермский край, Свердловскую область, Ханты-Мансийский автономный округ и Томскую область.

Как пояснили в министерстве транспорта и дорожного хозяйства Свердловской области, перевод важнейшей транспортной артерии Свердловской области на федеральный баланс подразумевает, что **проводить мероприятия по обслуживанию, капремонту и реконструкции трассы будет Уралуправтодор за счёт средств федерального бюджета**, тем самым давая возможность региональным дорожным службам перераспределить средства областного бюджета на ремонт других проблемных участков местного значения.

По словам начальника отдела имущественных отношений Уралуправтодора ***Ольги Салех Агха***, работа по приёму и передаче автомобильных дорог в рамках оптимизации сети федеральных дорог ведётся не первый год. Это является длительной и довольно сложной процедурой, требующей взаимодействия Уралуправтодора, Росавтодора, Росимущества с представителями субъектов Российской Федерации, с учреждениями, в оперативном управлении которых находится планируемое к передаче имущество.

Наглядным примером такого взаимодействия между Уралуправтодором и правительством Свердловской области является передача на баланс участков трассы Р-242 Пермь – Екатеринбург и Р-351 Екатеринбург – Тюмень, на которых активно ведётся работа по строительству транспортных развязок и обходов, увеличению количества полос с двух до четырёх, установке ограждений, надземных пешеходных переходов, освещению, дорожных знаков и камер фотовидеофиксации.

НАПОМНИМ

Серовский тракт был открыт 1 ноября 1985 года. Строительство автодороги началось в 1975 году. В период строительства дорогу называли «Уральский БАМ». Прокладка трассы была разделена на участки, которые были закреплены за городами, основной задачей которых была прокладка земляного полотна. Всего в стройке принимало участие 26 городов и районов области. Работу осложнял тот факт, что старая дорога шла только до Верхней Туры, а далее начиналась непроходимая тайга. Протяжённость трассы составляет 380 километров

Евгений Куйвашев поручил создать рабочие группы по подготовке к 300-летию Екатеринбурга

Губернатор Свердловской области *Евгений Куйвашев* подписал распоряжение о создании профильных рабочих групп по подготовке к 300-летию Екатеринбурга. Они начнут работать по семи направлениям.

Распоряжением созданы рабочие группы по развитию социальной сферы, работе в области капстроительства и землепользования, по проведению капремонтов объектов государственной и муниципальной собственности и объектов культурного наследия. Отдельные рабочие группы займутся решением задач в сфере благоустройства, транспорта и экологии, а также формированием программы празднования юбилея столицы Урала. Кроме того, также созданы рабочие группы по развитию сферы ЖКХ и потребительского рынка и услуг.

По словам главы региона, к 300-летию со дня основания Екатеринбург должен преобразиться и стать одним из самых современных и преуспевающих мегаполисов.

– Подготовка к юбилею заключается не только в проведении праздничных мероприятий, но и в масштабной работе по развитию городского пространства, благоустройству городской среды, улучшению транспортной инфраструктуры, появлению новых знаковых объектов, системному росту качества жизни екатеринбуржцев, – отметил Евгений Куйвашев.

Напомним, ранее Правительство РФ назначило губернатора Свердловской области главой оргкомитета по подготовке и проведению празднования 300-летия Екатеринбурга в 2023 году.

Оксана ЖИЛИНА

Минфин США снял санкции с российских компаний «Евросибэнерго», En+ и «Русал»

Министерство финансов США исключило из санкционного списка российские компании «Русал», En+ и «Евросибэнерго». Об этом говорится в официальном сообщении американского ведомства.

Как подчеркнули в минфине США, организации согласились сделать свою финансовую деятельность прозрачной и выполнили все требования по проведению масштабных аудиторских проверок, сертификаций и отчётности.

Добавим, после того как стало известно о снятии санкций, акции «Русала» на Гонконгской бирже резко подскочили в цене.

Максим ЗАНКОВ

Свердловские мэры креативят при благоустройстве городов

Ольга КОШКИНА

Третий год на Среднем Урале идёт благоустройство территорий в рамках федерального проекта и региональной программы по формированию комфортной городской среды. И если на первых порах программа буксовала, то сейчас главы уральских городов всё больше воодушевляются этим проектом. Объявлениями на официальных сайтах мэрий с предложением «отметить галочкой территории, которые нужно благоустроить первыми», уже никого не удивишь, и местные власти придумывают всё более необычные формы для реализации проекта.

«БИСЕРТСКИЕ ВЕСТИ»

Команда совета ветеранов Бисертского городского округа оформила свой проект в виде коллажа

В Полевском для желающих покреативить недавно запустили академию домашнего проектирования. При помощи экспертов активным горожанам помогают освоить азы проектирования дворовых территорий и общественных пространств. В академии проводят серию уроков, на которых жителей учат с нуля создавать успешные проекты – рисовать эскизы, составлять сметы, работать с инвесторами и администрацией. Первая вводная лекция состоялась в конце декабря. В феврале администрация отберёт несколько лучших проектов, которые поможет реализовать. Первые итоги уже есть – несколько проектов дворов и концепция благоустройства набережной в южной части Полевского.

– Творческое начало есть в каждом человеке, и чем больше люди видят успешных примеров того, как можно менять городскую жизнь и наполнять её новыми смыслами, тем больше предлагают собственных идей. Благоустройство становится увлекательным процессом, и это, безусловно, меняет отношение жителей к своему городу, – поясняет глава города ***Константин Поспелов***.

КСТАТИ

В этом году при поддержке областного и федерального бюджетов в регионе благоустроят 69 дворов и 55 общественных территорий в 49 муниципальных образованиях.

А жителей Бисерти на прошлой неделе собрали на деловой игре: участникам предложили разработать концепцию благоустройства общественной территории «Сквер района леспромхоза» на давнем проблемном участке – между разрушенным зданием спорткомплекса и зданием бывшего Дома культуры леспромхоза.

Как рассказала глава городского округа ***Валентина Суровцева,*** участников разделили на 17 команд, каждая группа готовила и защищала свой макет будущего сквера. Идей получилось много – от обустройства доски почёта для чествования бывших работников леспромхоза, почётных жителей посёлка и медалистов школы до создания многофункциональных спортивных площадок и аллей для семейных прогулок. Все предложения объединят и используют при разработке окончательного проекта благоустройства.

В региональном министерстве энергетики и жилищно-коммунального хозяйства такой поиск нестандартных решений поддерживают: если мэры идут навстречу креативным предложениям жителей и совместно обсуждают самые смелые проекты, то выигрывают от этого все.

В ожидании антикризисных мер по газовым баллонам уральцы готовят на электроплитках. Пока временно

Ольга КОШКИНА

Жители отдалённых свердловских сёл и городов, привыкшие пользоваться на кухне 50-литровыми газовыми баллонами, уже месяц ищут временные решения для приготовления пищи – ездят в соседние города за маленькими баллонами, готовят на электроплитках, а то и вовсе заправляют баллоны автомобильным пропаном. К концу февраля депутаты регионального Заксобрания пообещали составить список «антикризисных мер», чтобы сделать отказ от баллонов привычного объёма менее болезненным. Люди ждут возможных льгот, а между тем проверки газобаллонного оборудования в домах с января проходят чаще и строже.

Новые правила безопасного использования газа в быту, разработанные Министерством строительства РФ на основе постановления Правительства России № 390 «О противопожарном режиме» от 2012 года, вступили в силу в мае прошлого года. Согласно им, в доме допускается хранение только одного баллона объёмом не более пяти литров. Баллоны большего объёма можно размещать только в пристройках вне здания. В региональном министерстве энергетики и жилищно-коммунального хозяйства сообщили, что информацию до жителей доводят в течение нескольких лет, но читатели «Облгазеты» из разных территорий уверяют, что о новшестве они узнавали по факту.

– Нам последние баллоны привезли перед Новым годом. Сказали: «Всё, больше не повезём», – объясняет жительница посёлка Лёвиха Кировградского ГО ***Надежда Решетнёва.*** Газовые трубы в посёлке есть, но далеко не все жители пока к ним подсоединились. – Теперь сидим как на вулкане. Кто-то сам возит маленькие баллоны из Кировграда, но за ними не наездишься, а кто-то достал электрические плитки: готовить-то надо! Как теперь быть?

Между тем с этого года рейды газовой безопасности в области участились, особенно в свете недавних чрезвычайных происшествий с бытовым газом в регионах страны. На днях сотрудники МЧС, АО «ГАЗЭКС» и отдела гражданской защиты населения администрации провели такой рейд в Нижнем Тагиле. До конца года в городе намерены проверить больше 300 адресов.

– Жители многоквартирных домов Нижнего Тагила отказываются от использования баллонов в пользу безопасности. Например, в домах по улице Циолковского во время капремонта электропроводка заменена для перехода на электрические плиты. В частном секторе всё не так однозначно, и люди определяются с выбором энергоносителей. Многие собственники решают вынести баллон на улицу. Для устройства газобаллонной установки в соответствии с требованиями закона необходимо обратиться с заявлением в службу газового сервиса АО «ГАЗЭКС» в Нижнем Тагиле. Специальные сертифицированные шкафы для газобаллонных установок можно приобрести в фирменном магазине холдинга, – пояснили в пресс-службе ГАЗЭКСа.

Но далеко не везде жильцы столь же охотно соглашаются с новыми требованиями.

– Из Сосьвы и Гарей люди ездят за пятилитровыми баллонами в Серов, – прокомментировал председатель думы Сосьвинского городского округа ***Павел Пикалов***. – На основе нескольких обращений избирателей было подготовлено исковое заявление в Серовский районный суд о защите прав потребителей в связи с ограничением поставок газа. Да, по закону 50-литровые баллоны нельзя устанавливать, если нет пристроя, но мы намерены обязать компанию обеспечить поставку газа в пятилитровых баллонах. Хотя возить такие баллоны, конечно, придётся гораздо чаще.

Не слишком сдвинулось дело с мёртвой точки и в Камышлове, откуда в редакцию «Облгазеты» с момента первого коллективного письма от жильцов многоквартирного дома поступило ещё несколько звонков. Они спрашивают: «А вдруг мы поторопимся с покупкой пристроя для газовой баллонной установки, а через месяц введут льготы. Нам тоже компенсируют потраченные деньги?» Люди – в ожидании, и надеяться, что они начнут массово решать этот вопрос раньше, пока не приходится.

В Омской области год назад решили не бороться с большими газовыми баллонами, а сделать всё, чтобы они правильно эксплуатировались. По поручению губернатора ***Александра Буркова*** разработана программа замены до 2022 года в столице региона бытовых газовых баллонов с истекшим сроком эксплуатации без привлечения средств населения. Аналогичную программу разрабатывают для сельских районов. Отдельным распоряжением губернатора на автозаправках была запрещена реализация сжиженного газа населению без предусмотренных законодательством документов. Параллельно было поручено создать условия для привлечения новых добросовестных игроков, готовых приобретать транспорт, баллоны, создавать аварийно-диспетчерские пункты и обслуживать газовое оборудование своих абонентов. А главам муниципалитетов – лично проверять, какие на территории созданы условия для обеспечения бытовым газом населения, как организована работа по заправке сертифицированных баллонов.

– У жителей не должно быть вопросов, где заправить или заменить газовый баллон. Для кого-то это может быть единственным источником для приготовления пищи. Да, запретили. А обеспечили необходимый объём лицензированных баллонов? – отметил Александр Бурков на одном из совещаний.

Может быть, опыт такой комплексной работы мог бы оказаться полезным и для нас?

ИЗВЕЩЕНИЕ
о принятии решения о проведении государственной кадастровой оценки земельных участков, расположенных на территории Свердловской области, в 2020 году, а также о приёме государственным бюджетным учреждением Свердловской области «Центр государственной кадастровой оценки» деклараций о характеристиках объектов недвижимости

Министерство по управлению государственным имуществом Свердловской области (далее — Министерство) извещает о проведении в 2020 году государственной кадастровой оценки в отношении земельных участков из состава земель сельскохозяйственного назначения, земель населённых пунктов, земель промышленности, энергетики, транспорта, связи, радиовещания, телевидения, информатики, земель для обеспечения космической деятельности, земель обороны, безопасности и земель иного специального назначения, земель особо охраняемых территорий и объектов, земель лесного фонда и земель водного фонда, расположенных на территории Свердловской области, в соответствии с Федеральным законом от 3 июля 2016 года № 237-ФЗ «О государственной кадастровой оценке».

Решение о проведении государственной кадастровой оценки в 2020 году принято Министерством 9 января 2019 года (приказ Министерства от 09.01.2019 № 1 «О проведении государственной кадастровой оценки земельных участков, расположенных на территории Свердловской области» («Официальный интернет-портал правовой информации Свердловской области» (http://www.pravo.gov66.ru), 2019, 15 января, № 20127).

В рамках подготовки к проведению государственной кадастровой оценки, которая будет осуществляться до 1 января 2020 года, в целях сбора и обработки информации, необходимой для определения кадастровой стоимости, правообладатели земельных участков вправе предоставить декларации о характеристиках соответствующих объектов недвижимости (далее — декларации).

Приём деклараций осуществляется государственным бюджетным учреждением Свердловской области «Центр государственной кадастровой оценки» по адресу: 620014, Свердловская область, г. Екатеринбург, ул. 8 Марта, д. 13, подъезд № 2, кабинет № 101, тел.: (343) 311-00-66 (доб. 241); график работы: понедельник — четверг с 8:00 до 17:00, пятница с 8:00 до 16:00, перерыв с 12:00 до 13:00; адрес электронной почты: info@cgko66.ru; адрес официального сайта в информационно-телекоммуникационной сети «Интернет»: www.cgko66.ru.

Образцы заполнения декларации и порядок её подачи размещены на официальном сайте Министерства в информационно-телекоммуникационной сети «Интернет» по адресу: http://mugiso.midural.ru/region/ground/groundkadastr.php?ELEMENT_ID=4253).

₽ ГК-1

АО «ГАЗЭКС» уведомляет о раскрытии на официальном сайте Общества gazeks.com информации по формам Приложения №8 к Приказу ФАС России от 07.04.2014 №231/14 «Информация о порядке выполнения технологических, технических и других мероприятий, связанных с подключением (подсоединением) к газораспределительным сетям».

₽ 616

Выражаю соболезнование родным, друзьям, близким

Александра Ивановича
ТИЗЯКОВА,

крупного российского промышленника и политика, в связи с его кончиной.

Многие годы жизни Александра Ивановича были связаны с развитием уральской промышленности, укреплением обороноспособности страны.

Многолетний бессменный директор машиностроительного завода имени М.И. Калинина, президент Ассоциации государственных предприятий и объектов промышленности, транспорта и связи СССР, Александр Иванович Тизяков смыслом своей жизни считал укрепление мощи страны, служение интересам государства.

В драматические, сложные годы становления новой России, он остался верен тем принципам, которые считал для себя единственно правильными. Жизненные испытания не сломили Александра Ивановича, до последнего дня он активно занимался промышленной деятельностью, реализацией проектов, связанных с развитием ядерной медицины.

Сильный, мужественный, умный человек, он оставил после себя достойный след. Светлая и добрая память Александру Ивановичу Тизякову.

Губернатор Свердловской области Евгений КУЙВАШЕВ

Грипп: требуется остановка

В Екатеринбурге решают, вводить ли карантин в школах и детсадах

Лариса ХАЙДАРШИНА

В конце прошлой недели в уральской столице ввели было карантин по гриппу — во всех детских образовательных учреждениях. Но через день отменили. Медики и педагоги были вынуждены остановить заградительные меры перед требованием прокуратуры, так что школы и детсады по-прежнему принимают всех детей вне зависимости от того, есть ли у них прививка против гриппа. Однако медики продолжают настаивать, что грипп можно остановить только карантином.

АЛЕКСЕЙ КУНИЛОВ

Медики настаивают, что карантин в школах и детсадах нужен. При этом считают, что с прививками от гриппа и кори можно посещать коллектив: они защищают от тяжёлых осложнений

Два и три года назад в Екатеринбурге в конце января — феврале объявляли полный карантин: закрывали все школы и запрещали любые массовые мероприятия. Конечно, такая мера останавливала распространение респираторной инфекции. Но в этом году врачи хотели просто запретить ходить на уроки тем из ребят, у кого нет прививки от гриппа. Однако даже эта мягкая мера не устояла перед грозным прокурорским оком — надзорный орган счёл, что отстранять от учёбы детей, у которых нет прививок, незаконно. В Конституции РФ устанавливается общедоступность школьного образования, а прививка — дело добровольное. Так что она не может являться обязательным условием для допуска на учёбу.

Мэрия объявила, что с субботы всякие ограничительные меры по поводу гриппа в городе сняты: «Департамент образования администрации города Екатеринбурга принял решение возобновить образовательный процесс для всех учащихся и отменить рекомендации по введению ограничительных мероприятий… С субботы, 26 января, все учащиеся, независимо от того, привиты они или нет, могут посещать образовательные организации города».

Сообщения в СМИ были настолько противоречивы, что родители запутались и остались в недоумении: так всё-таки в городе эпидемия гриппа есть или нет?

– Количество заболевших ОРВИ и гриппом продолжает расти, – рассказала «Облгазете» специалист Управления Роспотребнадзора по Свердловской области ***Анна Ожиганова***. – За прошлую неделю, с 21 по 27 января 2019 года, зарегистрировано 50,1 тысяча случаев, это выше уровня эпидемиологического порога. Из них 21 тысяча человек заболели в Екатеринбурге. Самые высокие показатели заболеваемости регистрируются в Каменске-Уральском, Верхней Туре и Североуральске. **Причины болезней – вирусы гриппа А (H1N1), гриппа (H3N2) и гриппа В, это доказано лабораторно.**

Надо сказать, что быстрее всего грипп распространился среди самых маленьких детсадовцев — тех, кому ещё нет двух лет. Иммунитет у них ещё не так крепок и легко поддаётся вирусам. Именно среди этого возраста нередки и осложнения — отиты, ангины и пневмонии. Пневмонии опасны смертью. За одну лишь прошлую неделю с 21 по 27 января в Свердловской области зарегистрировано 1 069 случаев пневмоний — примерно столько же, как и на предыдущей неделе. 57 случаев пневмоний протекает тяжело, люди лечатся в больнице. В Управлении Роспотребнадзора по Свердловской области сообщают, что наиболее высокие показатели заболеваемости пневмониями – в Сухом Логу, Кировграде, Богдановиче и Верхнем Тагиле.

Медики поясняют, что от малышей грипп и другие респираторные вирусы через семью передались старшим детям и родителям. Сейчас начали болеть школьники — на прошлой неделе за медицинской помощью по поводу ОРВИ и гриппа в основном обращались подростки и взрослые.

– Если в семье появляется заболевший ОРВИ или гриппом человек, то надо срочно принимать карантинные меры, – советует главный педиатр Свердловской области ***Любовь Малямова***. – Больной изолируется, все члены семьи дома носят маски, дважды в день в квартире проводится влажная уборка, моются все поверхности, обязательно проветривание. Должен соблюдаться респираторный этикет: кашель и чихание — только в платок, очень часто надо мыть руки.

Медики знают по опыту, что пока количество заболевших растёт, вирусу можно противодействовать только остановкой общения. Помните, 2016 год, когда в области ребёнок умер от осложнений после гриппа уже в декабре? Тогда закрыли не только школы, но и все кружки, спортивные секции. Эпидемии через две недели как не бывало…

– Прервать цепочку распространения инфекции можно только карантином, – убеждена доктор Малямова. – Пока дети контактируют, вирусы будут распространяться. Причём один заболевший, пришедший в класс, способен заразить до 30 человек сразу.

Возможно, если бы карантин объявили сразу для всех детей без разбора, а не только для тех, кто не привился против гриппа, то не было бы и жалоб в прокуратуру. И карантин бы заработал. В случае, когда одним детям разрешается учиться и ходить в садик, а другим нет, это вызывает вопросы. Прежде всего, у антипрививочников.

– Да, по закону родители имеют право отказаться от прививок, но в таком случае они должны понимать, что их непривитые дети в момент массового распространения инфекции не могут посещать детский коллектив, – поясняет Любовь Малямова. – Считаю, что закон стоит на стороне сохранения здоровья.

КСТАТИ

По данным мониторинга Управления Роспотребнадзора по Свердловской области, 25 января частично приостановлен образовательный процесс в 224 детских садах (закрыто 302 группы) и 94 школах (закрыт 231 класс), полностью приостановлен образовательный процесс в 29 дошкольных учреждениях и 40 школах региона.

ТЕМ ВРЕМЕНЕМ

Одновременно с карантином по гриппу в Екатеринбурге точно такой же карантин хотели ввести и по кори. **Дело в том, что только за январь в городе зарегистрировали 4 случая заражения этой инфекцией среди непривитых детей. А непривитых в уральской столице – 7 500 человек в возрасте до 35 лет: те поколения, когда в моду вошла борьба с прививками.** В 2016 году, когда на Среднем Урале была вспышка кори, ею переболели 76 человек. Осложнения кори – энцефалиты, менингоэнцефалиты и пневмонии. Каждый, кто не имеет прививки, может в ближайшую же субботу бесплатно привиться от кори в прививочном кабинете своей поликлиники – и взрослые, и дети.

Выжившую в горах туристку переводят из реанимации

Выжившая в уральских горах туристка чувствует себя лучше. Её уже переводят из реанимации в обычную палату.

«Состояние пациентки улучшилось настолько, что сегодня к обеду планируем перевести её из реанимации в обычную палату. Женщина на самостоятельном дыхании, в ясном сознании», — сообщил вчера заведующий ожоговым отделением ГКБ № 40 Екатеринбурга ***Дмитрий Шуварин***.

Он добавил, что явления полиорганной недостаточности (почечной, сосудистой, церебральной, дыхательной) купированы. Лечение будет продолжено.

Напомним, две девушки из Екатеринбурга пропали в горах на севере Свердловской области 19 января. В спасательной операции были задействованы более 60 человек, а также вертолёт Ми-8 МЧС России и 21 единица техники. Поиски продолжались почти трое суток. Туристок обнаружили только 22 января в районе горы Сухогорский Камень: в 14:45 на них вышла группа спасателей, прибывшая в зону поисков на вертолёте. К сожалению, одна из девушек к этому моменту уже погибла от переохлаждения («Облгазета» писала об этом 23.01.2019).

Выжившую девушку в тяжёлом состоянии доставили на вертолёте в больницу Краснотурьинска. Через день пострадавшую перевезли в 40-ю больницу Екатеринбурга, где ей была проведена срочная операция по ампутации обеих стоп. 26 января девушка пришла в сознание.

Нина ГЕОРГИЕВА

Холокост: как человек мог сотворить такое?

Яна БЕЛОЦЕРКОВСКАЯ

«Я немного, совсем чуть-чуть, понимаю по-русски, – улыбается госпожа *Керен Коэн-Гат*, заместитель главы дипломатической миссии посольства Государства Израиль в Российской Федерации. – Моя семья родом из СССР, и я на уровне интуиции, эмоций понимаю язык, хотя почти не говорю». Она прилетела в Екатеринбург буквально на день – открыть в Ельцин Центре выставку, посвящённую Дню памяти жертв холокоста, который отмечался 27 января. Мы встречаемся между памятным мероприятием в Синагоге и перед открытием – график Керен расписан поминутно. Но она находит время, чтобы поговорить, потому что распространять информацию – это главная миссия.

– «Шоа-холокост. Как человек мог сотворить такое?» – так называется выставка, которая открывается в Ельцин Центре. Так как же это могло случиться – не в Средневековье, а в наши дни?

– Сложно поверить, что люди могли так поступать: холокост показал нам, насколько человек может быть ужасен. День памяти жертв холокоста – очень эмоциональный день для каждого еврея. Но **важно помнить, что это трагедия – не одного народа, это история, которая коснулась многих наций. Этот день стал не просто «Еврейской темой», ведь вопрос гораздо шире.** И задаваясь вопросом, как вообще такое было возможно, важно говорить и о том, как не допустить повторения. Ни в одной стране мира, ни с одним народом.

– И какую прививку нужно поставить обществу, чтобы этого не повторилось?

– Самое важное – сохранить память и передать её следующим поколениям. Простой и самый верный рецепт. И это очень сложно, потому что выжившие свидетели этой страницы нашей истории и ветераны Красной армии покидают нас. Да, становится меньше «живой памяти», но особую роль приобретает образование. Выставки, фильмы, спектакли, мемуары, книги, архивные документы – надо показывать разные стороны трагедии и разные источники. Выставка, которая открывается в Ельцин Центре, – это истории жизни жертв холокоста из архива музея «Яд Вашем» в Иерусалиме. Но очень важно вспоминать не только в памятные даты, а в принципе периодически поднимать в обществе эту тему. Многие люди не знают, что такое холокост, не знают, что он был. Не знают его последствий. А если и знают, думают, что это история, которая коснулась только евреев и вообще никак не связана с ними.

– Я была в «Яд Вашем». Особенное впечатление, конечно, на большинство гостей производит детский зал. Как рассказывать детям об этой трагедии? Потому что даже в детский зал не пускают маленьких детей…

– Это очень тяжёлый вопрос, потому что молчать нельзя, но сразу же вываливать на маленьких детей все ужасы, показывая документальные фотографии, слишком травмирующе. Думаю, нет простого ответа на этот вопрос. Только евреи потеряли треть нации – это огромные цифры, и я сомневаюсь, что даже взрослые могут до конца понять величину этой катастрофы, осмыслить её… Вообще всё, что касается войны с нацизмом, любой аспект этого вопроса – очень сложный для детского восприятия. Но там гибли совсем маленькие дети, и есть много фильмов и книг об этом. Важно, чтобы информация была достоверной, чтобы не искажалась, например, огромная роль Красной армии. Где-то нужно адаптировать историю для возраста, но нельзя увлечься и переписать её. В вопросе сохранения истории Россия и Израиль очень плотно сотрудничают. **Существует соглашение между архивами наших стран – и сейчас делегации приезжают и изучают архивы друг друга.** Это очень важно, чтобы обучать следующее поколение, открывать новые забытые эпизоды, совместно прояснять и уточнять детали.

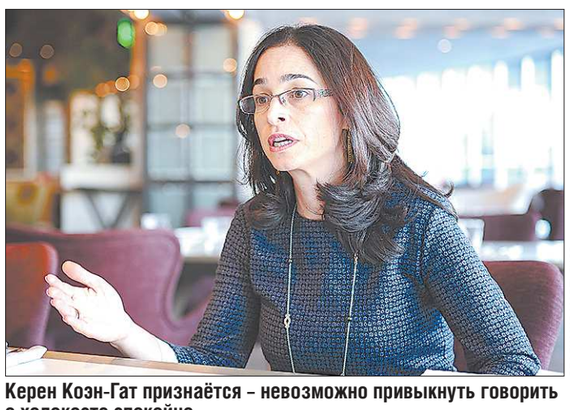

ВЛАДИМИР МАРТЬЯНОВ

Керен Коэн-Гат признаётся – невозможно привыкнуть говорить о холокосте спокойно

ПОМИНАЛЬНАЯ МОЛИТВА

Вчера в Синагоге прошли мероприятия, посвящённые Дню памяти жертв холокоста. Главный раввин Екатеринбурга *Азриэль-Зелиг Ашкенази* прочёл поминальную молитву, а затем слово взяли почётные гости – для многих из них это очень личная история.

Семён СПЕКТОР, председатель ассоциации бывших узников гетто и нацистских концлагерей:

– Есть такое слово – судьба. Судьба распорядилась так, что в 1941 году я оказался за колючей проволокой. Это было в Восточной Украине, в Винницкой области, в двух часах езды от Одессы. И провёл я за этой колючей проволокой 936 суток. Несмотря на то, что я был очень молод, я осознавал, что наш народ должен победить фашистов. И я всем желаю только мирного неба, не дай бог ребёнку какому-то пережить то, что я пережил.

Александр ВЫСОКИНСКИЙ, глава Екатеринбурга:

– Это дата нашей общей истории. Независимо от вероисповедания, национальности – это про каждого из нас. История лагеря Освенцим стала символом, но надо не забывать, что было огромное количество подобных лагерей. Мой дед погиб в концлагере в Польше – эта история хранится в моей семье. Нет такой семьи, которую бы не охватила трагедия войны. Позвольте мне ещё раз от имени всех жителей Екатеринбурга сказать, что мы вместе. Это общая история и общая трагедия.

Татьяна МЕРЗЛЯКОВА, Уполномоченный по правам человека в Свердловской области:

– Мы не так давно отметили юбилей Декларации прав человека – в послевоенном 1948 году в Париже люди собрались, чтобы выработать правила дальнейшей жизни – люди разных стран, разных политических интересов, разных национальностей и вероисповеданий. И право на жизнь было провозглашено главным правом.

– Вы уже затронули вопрос о роли искусства. Есть много фильмов, книг, у нас в театре «Урал. Опера. Балет» идёт опера «Пассажирка»… Какие произведения в мировой культуре вас сильнее всего трогают?

– Все знают «Список Шиндлера» – этот фильм был настолько широко распространён, и именно благодаря нему многие люди открыли для себя эту тему. Но из всех видов искусства мне ближе всего книги, они позволяют воображению самостоятельно рисовать картины. Я могу порекомендовать книгу «Толстая тетрадь» автора ***Аготы Кристоф***. Автор написала её на французском, но сейчас книга переведена на более чем тридцать языков – на русский тоже. Она про двух братьев во время Второй мировой, и я считаю, это очень сильная история.

– Важную роль играет семейная история. В России каждый знает своих дедов и прадедов, воевавших против фашистов – каждую нашу семью это коснулось. И каждую еврейскую семью тоже…

– В Израиле есть очень интересный проект, он называется «Память в гостиной». Каждый человек может пригласить людей к себе в гостиную во время Дня памяти холокоста и поделиться своей семейной историей, свидетельствами холокоста, посмотреть семейный альбом. Эта акция стала очень популярной, причём она не требует отдельного финансирования – просто люди открывают двери. Даже если лично вас не коснулись эти события, вы можете зайти в другую семью – и тогда холокост больше не будет для вас абстрактной историей, он вдруг станет историей про судьбу конкретных людей. Если вас интересует, можно обратиться в консульство – мы расскажем, что делать дальше.

– А лично вашу семью как коснулась эта трагедия?

– Моя семья эмигрировала из СССР в начале 70-х в Израиль. Моей семье посчастливилось не встретиться с холокостом лицом к лицу – семья моей бабушки, как и многие другие семьи, бежала с территорий, где шла война, в центральную часть России, где был тыл. Как раз Екатеринбург был таким же местом, где люди спаслись от ужасов войны. Здесь у вас хорошо помнят эту историю, потому что тыл дал победе не меньше, чем фронт. И даже ваш мэр сегодня вспомнил об этом в Синагоге. Брат моей бабушки ***Херш Натанзон*** воевал в Красной армии – он был еврейским солдатом, бившимся против нацистов. Ему было всего 18, и он погиб. Мы долгое время не знали, где он похоронен. Когда моя бабушка была на смертном одре, она завещала выгравировать его имя на её надгробии тоже. И сейчас его имя выбито там. У него появилась могила. Для неё – и для него, думаю – это очень важно.

А семья моего мужа – из Германии, и они смогли выбраться оттуда в начале тридцатых, как только там начались еврейские погромы. Но не всем членам семьи это удалось, многие не смогли бежать и погибли там. В итоге семьи советских и немецких евреев встретились в Израиле – вот такая у меня семья. Это случилось, и поэтому я сейчас сижу с вами…

ДОКУМЕНТЫ

25 января на сайте www.pravo.gov66.ru официально опубликованы

Постановления Правительства Свердловской области

- от 24.01.2019 № 22-ПП «О внесении изменений в бюджетный прогноз Свердловской области на долгосрочный период до 2030 года, утвержденный постановлением Правительства Свердловской области от 04.02.2016 № 68-ПП» (номер опубликования **20188**);
- от 24.01.2019 № 24-ПП «О внесении изменений в постановление Правительства Свердловской области от 30.12.2011 № 1855-ПП «Об утверждении Положения о порядке определения размера арендной платы, порядке, условиях и сроках внесения арендной платы и ставок арендной платы за земельные участки, находящиеся в государственной собственности Свердловской области, и земельные участки, право государственной собственности на которые не разграничено, расположенные на территории Свердловской области» (номер опубликования **20189**);
- от 24.01.2019 № 25-ПП «О внесении изменений в отдельные постановления Правительства Свердловской области в сфере отношений, связанных с уплатой налога на имущество организаций» (номер опубликования **20190**);
- от 24.01.2019 № 26-ПП «О внесении изменений в государственную программу Свердловской области «Развитие системы образования в Свердловской области до 2024 года», утвержденную постановлением Правительства Свердловской области от 29.12.2016 № 919-ПП» (номер опубликования **20191**);
- от 24.01.2019 № 27-ПП «О внесении изменений в комплекс мероприятий, направленных на создание дополнительных мест для детей в возрасте от 2 месяцев до 3 лет в образовательных организациях, осуществляющих образовательную деятельность по образовательным программам дошкольного образования, в Свердловской области на 2018–2020 годы, утвержденный постановлением Правительства Свердловской области от 31.05.2018 № 351-ПП» (номер опубликования **20192**);
- от 24.01.2019 № 29-ПП «О внесении изменений в постановление Правительства Свердловской области от 16.11.2016 № 808-ПП «О специальных инвестиционных контрактах для отдельных отраслей промышленности Свердловской области» (номер опубликования **20193**);
- от 24.01.2019 № 32-ПП «Об утверждении распределения из областного бюджета иных межбюджетных трансфертов бюджетам муниципальных районов (городских округов) для государственной поддержки муниципальных учреждений культуры и искусства – победителей конкурсного отбора на предоставление грантов Губернатора Свердловской области учреждениям культуры и искусства, фондам, некоммерческим партнерствам и автономным некоммерческим организациям, осуществляющим культурную деятельность на территории Свердловской области, в 2019 году» (номер опубликования **20194**);
- от 24.01.2019 № 33-ПП «О внесении изменений в состав противопаводковой подкомиссии комиссии Правительства Свердловской области по предупреждению и ликвидации чрезвычайных ситуаций и обеспечению пожарной безопасности, утвержденный постановлением Правительства Свердловской области от 13.04.2004 № 254-ПП» (номер опубликования **20195**);
- от 24.01.2019 № 35-ПП «О внесении изменений в государственную программу Свердловской области «Развитие транспортного комплекса Свердловской области до 2024 года», утвержденную постановлением Правительства Свердловской области от 25.01.2018 № 28-ПП» (номер опубликования **20196**);
- от 24.01.2019 № 36-ПП «О внесении изменений в государственную программу Свердловской области «О реализации основных направлений государственной политики в строительном комплексе до 2024 года», утвержденной постановлением Правительства Свердловской области от 24.10.2013 № 1296-ПП» (номер опубликования **20197**);
- от 24.01.2019 № 37-ПП «Об использовании средств областного бюджета для осуществления полномочий Российской Федерации по обеспечению жильем нуждающихся в улучшении жилищных условий и вставших на учет до 1 января 2005 года инвалидов боевых действий, ветеранов боевых действий, членов семей погибших (умерших) инвалидов боевых действий и ветеранов боевых действий, инвалидов и семей, имеющих детей-инвалидов, переданных органам государственной власти Свердловской области, в 2019 году» (номер опубликования **20198**);
- от 24.01.2019 № 40-ПП «О внесении изменений в постановление Правительства Свердловской области от 27.12.2013 № 1653-ПП «Об утверждении Положения о порядке создания и эксплуатации государственных информационных систем Свердловской области» (номер опубликования **20199**).

Приказы Министерства по управлению государственным имуществом Свердловской области

- от 22.01.2019 № 61 «О внесении изменений в схему размещения рекламных конструкций на территории муниципального образования «город Екатеринбург» (номер опубликования **20200**);
- от 22.01.2019 № 62 «О внесении изменений в схему размещения рекламных конструкций в границах полосы отвода и придорожных полос автомобильной дороги «г. Екатеринбург – аэропорт «Кольцово» (номер опубликования **20201**).

Приказ Министерства международных и внешнеэкономических связей Свердловской области

- от 24.01.2018 № 3 «О внесении изменений в Положение об общественном совете при Министерстве международных и внешнеэкономических связей Свердловской области, утвержденное приказом Министерства международных и внешнеэкономических связей Свердловской области от 27.06.2017 № 25» (номер опубликования **20202**).

Приказ Министерства инвестиций и развития Свердловской области

- от 22.01.2019 № 18 «О внесении изменений в приказ Министерства инвестиций и развития Свердловской области от 29.11.2018 № 264 «Об утверждении Административного регламента Министерства инвестиций и развития Свердловской области по исполнению государственной функции по контролю за деятельностью государственного бюджетного учреждения Свердловской области «Центр развития туризма Свердловской области» (номер опубликования **20203**).

28 января на сайте www.pravo.gov66.ru официально опубликованы

Приказ Министерства культуры Свердловской области

- от 24.01.2019 № 20 «О внесении изменений в Положение о внутреннем финансовом контроле в Министерстве культуры Свердловской области, утвержденное приказом Министерства культуры Свердловской области от 15.06.2015 № 187 «Об утверждении Положения о внутреннем финансовом контроле в Министерстве культуры Свердловской области» (номер опубликования **20204**).

Приказы Департамента по труду и занятости населения Свердловской области

- от 21.07.2017 № 190 «О внесении изменений в Положение об Общественном совете при Департаменте по труду и занятости населения Свердловской области, утвержденное приказом Департамента по труду и занятости населения Свердловской области от 06.06.2017 № 147» (номер опубликования **20205**);
- от 24.01.2019 № 14 «Об установлении на 2019 год для организаций, расположенных на территории Свердловской области, минимального количества специальных рабочих мест для трудоустройства инвалидов» (номер опубликования **20206**).

Приказы Управления государственной охраны объектов культурного наследия Свердловской области

- от 22.01.2019 № 15 «О внесении изменения в границы территории объекта культурного наследия регионального значения «Дом культуры им. А.М. Горького», расположенного по адресу: Свердловская область, г. Екатеринбург, ул. Первомайская, д. 24, и режим использования данной территории, утвержденные приказом Управления государственной охраны объектов культурного наследия Свердловской области от 07.09.2018 № 335» (номер опубликования **20207**);
- от 22.01.2019 № 16 «Об утверждении границ территории объекта культурного наследия регионального значения «Дом общества потребителей», расположенного по адресу: Свердловская область, г. Нижний Тагил, пр. Ленина, д. 3, и режима использования данной территории» (номер опубликования **20208**);
- от 22.01.2019 № 17 «Об утверждении границ территории объекта культурного наследия федерального значения «Дом Демидова и здание музея», расположенного по адресу: Свердловская область, г. Нижний Тагил, пр. Ленина, д. 1, и режима использования данной территории» (номер опубликования **20209**);
- от 24.01.2019 № 19 «Об установлении зон охраны объектов культурного наследия регионального значения, расположенных в г. Екатеринбурге, и утверждении требований к градостроительным регламентам в границах данных зон» (номер опубликования **20210**);
- от 24.01.2019 № 20 «Об утверждении границ территорий объектов культурного наследия регионального значения, расположенных в г. Екатеринбурге, и режимов использования данных территорий» (номер опубликования **20211**).

QR-код позволит вам с помощью сканирующего оборудования (в том числе и фотокамеры мобильного телефона) найти документы, опубликованные на сайте http://www.pravo.gov66.ru

ГОСУДАРСТВЕННОЕ БЮДЖЕТНОЕ УЧРЕЖДЕНИЕ СВЕРДЛОВСКОЙ ОБЛАСТИ «РЕДАКЦИЯ ГАЗЕТЫ "ОБЛАСТНАЯ ГАЗЕТА"». ОБЩЕСТВЕННО-ПОЛИТИЧЕСКОЕ ИЗДАНИЕ

УЧРЕДИТЕЛИ:
Губернатор Свердловской области, Законодательное собрание Свердловской области.
Адрес: 620031, г. Екатеринбург, пл. Октябрьская, 1

Газета зарегистрирована в Уральском региональном управлении регистрации и контроля за соблюдением законодательства РФ в области печати и массовой информации Комитета Российской Федерации по печати 30.01.1996 г. № Е—0966

Главный редактор: Д.П. ПОЛЯНИН

Дежурный редактор: Е.П. МУРАШОВА

АДРЕС РЕДАКЦИИ и ИЗДАТЕЛЯ:
ГБУ СО «Редакция газеты «Областная газета»,
620004, Екатеринбург, ул. Малышева, 101, 3-й этаж.
ПОДПИСКА (индексы):
- расширенная социальная версия на 12 месяцев (П9857)
- расширенная социальная версия на 6 месяцев (П9856)
- полная версия на 12 месяцев (73813, П2846)
- полная версия на 6 месяцев (53802, П3110)
- социальная версия на 12 месяцев (Б9856)

для предприятий Екатеринбурга — интернет-магазин http://uralpress.ur.ru
Подписное агентство Почты России https://podpiska.pochta.ru

АДРЕСА ЭЛЕКТРОННОЙ ПОЧТЫ:
Общая почта «ОГ» og@oblgazeta.ru
Отдел подписки podpiska@oblgazeta.ru
Отдел рекламы reklama@oblgazeta.ru
Отдел кадров job@oblgazeta.ru
Газетные полосы:
«Регион» – region@oblgazeta.ru
«Общество» – society@oblgazeta.ru
«Земства» – zemstva@oblgazeta.ru
«Культура» – culture@oblgazeta.ru
«Спорт» – sport@oblgazeta.ru
Служба новостей news@oblgazeta.ru

ТЕЛЕФОНЫ:
Приёмная – 355-26-67
Бухгалтерия – 375-81-48
Телефоны отделов указаны вверху каждой страницы
Корр. пункт в Нижнем Тагиле (Горнозаводской округ) — (3435) 43-13-00.

По вопросам рекламы и объявлений звонить: 262-70-00
По вопросам подписки и распространения звонить: 375-79-90, 375-78-67

В соответствии со статьёй 42 Закона Российской Федерации «О средствах массовой информации» редакция имеет право не отвечать на письма и не пересылать их в инстанции.
За содержание и достоверность рекламных материалов ответственность несёт рекламодатель.
Все товары и услуги, рекламируемые в номере, подлежат обязательной сертификации, цена действительна на момент публикации.
₽ — материалы, помеченные этим значком, публикуются на коммерческой основе

Номер отпечатан в ГУП СО «Монетный щебёночный завод» СП «Берёзовская типография»: 623700, Свердловская область, г.Берёзовский, ул. Красных Героев, д. 10. Заказ 154

Золотой фонд прессы 2018

Расширенная социальная версия – 9 476,
полная версия – 1 093
Всего – 10 569

Сдача номера в печать:
по графику — 20.00,
фактически — 19.30

При перепечатке материалов ссылка на «ОГ» обязательна.

Цена свободная.

Редактор страницы: Наталья Шадрина
Тел: +7 (343) 375-80-11
E-mail: culture@oblgazeta.ru / sport@oblgazeta.ru

ОБЛАСТНАЯ ГАЗЕТА
www.oblgazeta.ru
Вторник, 29 января 2019 г.

Щедрые подарки россиян и новая королева

В Минске завершился 111-й чемпионат Европы по фигурному катанию – самый непредсказуемый турнир за последние годы

Наталья ШАДРИНА

Наша сборная преподнесла нам много сюрпризов – как приятных, так и печальных. Если о плохом: мы недосчитались медалей во всех видах – всего у России одно золото, четыре серебра и одна бронза. Зато в команде появились новые герои, которые навязали борьбу лидерам европейского катания и теперь готовы посоперничать на мире.

Белорусское гостеприимство + саранский зритель

Это была бы формула идеальных соревнований. Мы с вами делились впечатлениями от организации чемпионата России в Саранске, в сравнении с Белоруссией – небо и земля. По накалу страстей два турнира друг другу не уступают, но вот к подготовке чемпионата Европы подходят совсем иначе. Огромная «Минск-арена», вместимость которой 15 000 человек, комфортные подтрибунные помещения для разминки спортсменов и общения с журналистами, современный просторный пресс-центр с панорамой города.

Вообще, что касается условий для работы прессы, это были одни из самых успешных соревнований на нашей памяти. А для освещения турнира в столицу Белоруссии приехало больше 400 корреспондентов (!) со всего мира, поэтому пойди что-то не так, это тут же привело бы к коллапсу.

Другое дело, что в Белоруссии нет сильных фигуристов. Участников этой страны домашняя публика поддерживала как никогда, но даже за попадание в десятку лучших они не борются. В Минске – культ хоккея, и фигурное катание для них, скорее, экзотика. Поэтому организаторы решили перестраховаться и нагнали на трибуны военных, студентов, школьников, а бесплатные билеты раздавали как когда-то в Союзе – через профсоюзы. В России и любой другой стране, где фигурное катание в почёте, этого бы не допустили – билеты крайне недешёвые, и фанатам их обычно не хватает уже за месяц до турниров. Вспомним тот же Саранск – там в последний день (хоть это и против всех правил) продали даже места прессы. Поэтому возник резонный вопрос – зачем чемпионат Минску?

С другой стороны, российским болельщикам было всё-таки проще и дешевле приехать в Белоруссию, нежели в Италию, например. В первый день на подходе к арене мы встретили болельщиц из Нижневартовска. Было ещё около 9 утра, до соревнований не меньше трёх часов, а они уже атаковали охранников вопросами: «Где купить флаг? И как скорее попасть внутрь?». Оказалось, они смогли приехать на один день (!) – добираясь сначала самолётом, а потом поездом. На один день из четырёх, чтобы хоть краем глаза увидеть любимых фигуристов.

Роковая Кармен и семикратный Хави

В фигурном катании есть поверье: если выбираешь «Кармен», должен обязательно выиграть – это музыка победителя. В нынешнем сезоне её взяли сразу три топовых спортсмена: ***Алина Загитова, Михаил Коляда*** и фигурист из Екатеринбурга ***Максим Ковтун.*** Лишь в Минске мы поняли, как сильно ошибались. Все трое провалили свою произвольную программу – «Кармен» сыграла с ними злую шутку.

Когда Максим Ковтун возвращался в спорт, мы думали, он начнёт с малого – закрепит тройные прыжки, постепенно будет настраивать четверные. А Макс решил взять всё и сразу – на Кубке России он перекрыл своими баллами результат ***Хани*** на Гран-при, и соперники дрогнули – поняли: Максим вернулся с полным набором четверных и намерен биться за медали уже с этого года. Здорово проведённый чемпионат страны показал – да, этот фигурист научился полностью отдаваться делу. Но вот сил на чемпионат Европы у него не хватило. Видно было, с каким трудом даётся ему каждый прокат. По итогам короткой программы он занимал пятое место, после «Кармен» – только 14-е. Мы, журналисты, были уверены, что после тяжелейшего выступления он к нам не выйдет, провалы фигуристы переживают непросто. **Макс вышел – с лица у него ручьём бежал пот, он всё ещё не мог отдышаться. Ковтун извинился за прокат и за то, что ему нужно время собрать мысли в голове. Поступок, достойный настоящего мужчины и спортсмена.**

Поздним вечером, когда чемпионат Европы уже завершился, но впереди спортсменов ждал банкет, мы неожиданно встретили Максима вместе с его тренером ***Александром Успенским*** на железнодорожном вокзале в Минске. Расстроенные, даже подавленные, они отправлялись в Москву, чтобы не терять ни дня – приступить к подготовке к предстоящей Универсиаде, после которой будет окончательно ясно, кто из спортсменов поедет защищать честь страны на чемпионате мира.

Провалился в Минске и Михаил Коляда. После блестящей короткой программы у него был запас в 10 баллов от ещё одного россиянина ***Александра Самарина***. Казалось, ему мало что может помешать выиграть титул. Но не тут-то было. С первого прыжка Миша упал, потом ещё и ещё… Стало ясно, что он дарит не только титул, но даже бронзовую медаль.

Порадовал публику только Александр Самарин, который с третьей попытки сумел выиграть медаль ЧЕ. Выступал Саша потрясающе – у него был самый сложный прыжковый набор из всех. Это очень высокий спортсмен, и то, как он взлетает надо льдом в четверных прыжках, завораживает. По произвольной программе Самарин должен был обходить легендарного ***Фернандеса***, но россиянину здорово придержали оценки за компоненты. Как сказал сам Саша: **«Я смотрел на него по телевизору, ещё когда был маленьким, а теперь вот удалось здорово потрепать ему нервы (*улыбаясь*). Я рад, что Хавьер уходит красиво, уходит победителем».**

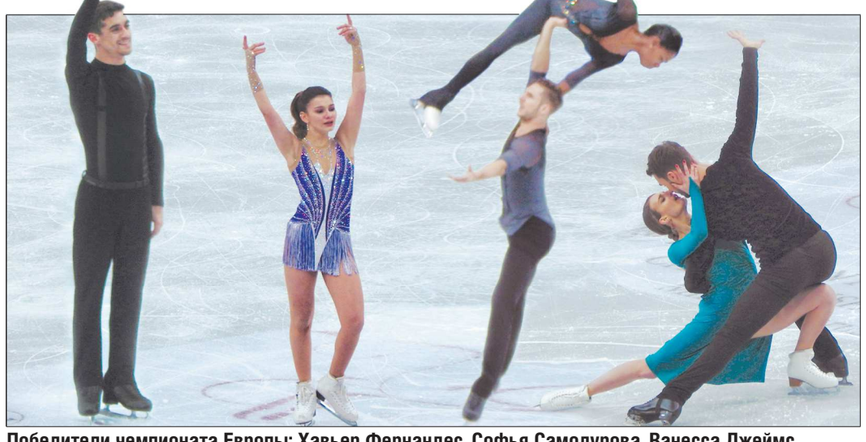

НАТАЛЬЯ ШАДРИНА

Победители чемпионата Европы: Хавьер Фернандес, Софья Самодурова, Ванесса Джеймс и Морган Сипре (пары), Габриэла Пападакис и Гийом Сизерон (танцы на льду)

Хавьеру Фернандесу действительно удалось уйти ярко. Он представил две потрясающие испанские программы, где ему, конечно, нет равных. Что такое Хави для фигурного катания Испании? Всё. Он там бог. Спортсмен, который показал, что катание в южной стране вообще возможно.

Хави всего 28, но для него это был уже 13-й ЧЕ. Семь из них он выиграл – причём подряд. Как шутили зрители и журналисты, за это время мы выучили испанский гимн наизусть. По общению в пресс-центре стало ясно – Фернандес переболел спортом. Он твёрдо сказал, что не вернётся – у Хавьера есть своё шоу, он готов к тренерской работе, но с соревнованиями покончено – он всё всем доказал. Прощай, Хави, всему миру будет тебя не хватать!

Туктамышева оказалась права

Прогнозы перед ЧЕ в женском виде однозначно указывали на то, что нас ожидает российский пьедестал. На первом месте – Загитова, а второе и третье между собой должны были разыграть ***Софья Самодурова*** и ***Станислава Константинова***. Вышло иначе. Станислава обрекла себя на безмедалье ещё после короткой программы. Думаем, своим выступлением Константинова поставила под вопрос участие на чемпионате мира. Намного стабильнее в этом сезоне выглядит ***Елизавета Туктамышева***, которая не смогла принять участие в распределении путёвок на ЧЕ из-за болезни.

Кстати, о Туктамышевой. В инстаграме перед Минском она написала, что «побывала в будущем и знает, кто победит». Лиза намекала на подругу по команде Софью Самодурову. Это высказывание многим понравилось, но мало кто воспринимал его всерьёз. А зря.

Да, если бы Алина безупречно откатала свою программу, чемпионкой бы стала она. Но она не справилась с нервами… Или усталостью. Чем дальше в сезон, тем больше кажется, что постолимпийский год Алине не мешало бы пропустить – отдохнуть, вы-учить четверные (риттбергер и флип она уже пробовала) и вернуться, чтобы на равных соперничать с теми уже ***Щербаковой*** и ***Трусовой***.

Пока все лавры ЧЕ достались 16-летней подопечной ***Алексея Мишина***. **Наверное, только она сама знает, как сильно ей хотелось победить Загитову. Ведь, по сути, они ровесницы. Но у Алины уже есть золотая олимпийская медаль и безграничная любовь болельщиков. А Софья пока только в начале этого пути.** Самодурова в произвольной была великолепна. Она очень стабильно выступает, и в конце проката уже не думала об элементах: фигуристка заводила зал, пела, получая огромное удовольствие. Публика досматривала её выступление стоя и плакала от счастья вместе с ней после. Это новая ледовая королева. Пока королева Европы.

Проклятье двух Т и победная Марсельеза

Спортивные пары – это ещё один вид, где мы должны были железно выигрывать золото. ***Евгения Тарасова*** и ***Владимир Морозов*** дважды были обладателями этого титула, да и, если катаются чисто, равных в мире им сегодня нет. Но безупречных прокатов в Минске не получилось.

Евгения Тарасова и в короткой, и в произвольной программе ошиблась. Женя — боец, это знают все. Она выступала в Москве на этапе Гран-при с разбитым лицом, не подав виду, что ей жутко больно. Она умеет собираться в самый ответственный момент и заражать своей уверенностью партнёра. И к себе Евгения относится гораздо строже, чем к кому-либо. Поэтому серебро чемпионата Европы она восприняла как личную трагедию.

На пресс-конференции фигуристка еле сдерживала слёзы. На все вопросы отвечал её партнёр, Женя старалась улыбаться, но настоящее её состояние выдавали глаза. Ещё бы, в целом прокат произвольной программы был лучшим за весь сезон. Если бы не он — проклятый Тулуп. Возможно, эта неудача будет полезна им на предстоящем чемпионате мира в Японии. Они знают свои слабые места, они уже не будут бояться упасть ниже первого места. И будут злее, это без сомнения.

Золото же досталось французам ***Ванессе Джеймс*** и ***Моргану Сипре***. Дуэт катался здорово – что правда, то правда. Потрясающие поддержки, а тодес, в котором партнёрша была буквально в миллиметре от льда, гениален. У наших программа сложнее, глубже, катай они её без ошибок — им вполне под силу их обойти. И неудивительно, что французские журналисты, которых было очень много на трибунах, не дышали, когда наши катались. Они выдохнули только когда Женя ошиблась. После оглашения результатов французы бросились в микст-зону к своим спортсменам — в этом виде их соотечественники победили впервые почти за 100 лет.

В танцах на льду – одном из самых предсказуемых видов фигурного катания – оказалось, что на чемпионате Европы тоже будет место сюрпризам. После многообещающей первой половины сезона мы рассчитывали, что пара ***Виктория Синицина – Никита Кацалапов*** вплотную приблизится к лидерам-французам и уж точно выиграет серебро чемпионата Европы. Пара вышла заряженной на успех, но переполняющие эмоции сделали своё дело – с Твизлов Никита упал – считай, на ровном месте. Да так, что ногой задел и свою партнёршу, которая упала следом за ним. Нелепость и ещё один щедрый подарок соперникам – 10 баллов в танцах отыграть невозможно.

Зато это был шанс для ещё одного нашего дуэта – ***Александры Степановой*** и ***Ивана Букина***. Им надо было только решить, готовы ли они занять место, которое им уступил Кацалапов. И Саша с Ваней были во всеоружии. По сезону они всё время были ниже пары ***Жулина***, в финале Гран-при их и вовсе задвинули на четвёртое место. Поэтому в Минске они танцевали как никогда. Даже злополучное танго в этот раз им поставили четвёртого уровня – впервые за сезон. Как итог за ритм-танец они получили 81,37. У гениальных французов ***Габриэлы Пападакис*** и ***Гийома Сизерона*** – 84,79. Наши совсем близко.

«Слоны» сошлись с «орлами»: свердловчане победили в главных номинациях престижной кинопремии

Наталья ШАДРИНА

В Москве прошла церемония вручения престижной кинонаграды «Золотой орёл». Триумфатором премии в этом году стал екатеринбуржец *Алексей Федорченко* – его картина «Война Анны» признана фильмом года, также Алексей назван лучшим режиссёром.

ИЗ АРХИВА А.ФЕДОРЧЕНКО

Команда «Войны Анны»: продюсеры Артём Васильев и Андрей Савельев, исполнительница главной роли Марта Козлова и режиссёр Алексей Федорченко

После неудачи на «Кинотавре» призы других премий сыплются на Алексея Федорченко и его команду как из рога изобилия. Сначала три статуэтки премии Гильдии киноведов и кинокритиков «Белый слон», а теперь и «Золотой орёл».

Конкуренция в главных номинациях на «Орле» в этом году была очень серьёзной. Жюри предстояло выбрать из суперуспешного в прокате «Движения вверх» ***Антона Мегердичева***, «Истории одного назначения» ***Дуни Смирновой***, «Спитака» ***Александра Котта***. Картину «Лёд» мы в расчёт не берём, всё-таки разные весовые категории. И на этот раз предпочтение было отдано именно Федорченко. Также в номинации «Лучшая режиссёрская работа» он обошёл Дуню Смирнову и Антона Мегердичева. После такого успеха продюсеры картины «Война Анны» наконец-то прояснили ситуацию с прокатом. Для кинотеатров будет придумана примерно такая же схема, как было с фильмом «Довлатов». Напомним, работа ***Алексея Германа-младшего*** показывалась на протяжении четырёх дней в ограниченном числе кинотеатров.

Кроме того, создатели фильма «Война Анны» сказали, что есть договорённость показать фильм на одном из трёх главных федеральных каналов страны. Каком именно – станет известно позже.

Также на «Золотой орёл» номинировались две работы ещё одного режиссёра из Екатеринбурга – ***Егора Баранова***. В разных категориях были представлены циклы его фильмов «Гоголь», а также сериал «Sпарта». Последний победил как «Лучший телефильм», за главную роль в этой картине статуэтки также удостоен ***Александр Петров***. Петров, как известно, исполняет роль главного персонажа и в «Гоголе», но призы за работу над этой картиной достались художнику-постановщику ***Елене Жуковой*** и художнику по костюмам ***Виктории Игумновой***.

Конец эпохи «Последнего императора»

Данил ПАЛИВОДА

В Лос-Анджелесе завершился Гран-при тяжеловесов известной организации ММА Bellator. В финальном бою в клетке сошлись американец *Райан Бейдер* и легендарный российский боец *Фёдор Емельяненко*.

Этого боя ждали многие: Bellator вернулся к старой, но любимой фанатами системе, и организовал турнир лучших тяжеловесов. Среди восьми бойцов оказался и Фёдор Емельяненко, который не так давно подписал контракт с Bellator и до турнира провёл в организации всего один бой, в котором уступил ***Мэтту Митриону***.

Однако, несмотря на это, в самом Гран-при Фёдор выступал успешно, нокаутировав в четвертьфинале ***Фрэнка Мира***, а в полуфинале – ***Чейла Соннена***. И всем российским болельщикам хотелось поверить в сказку со счастливым концом, в которой «Последний император» (именно такое прозвище имеет Емельяненко в мире ММА) «вышибет» всех тяжеловесов Bellator и снова станет королём. Сделать Фёдору это не удалось: Райан Бейдер не просто выиграл у Емельяненко, он послал легенду ММА в нокаут через 30 секунд после начала поединка. И, скорее всего, завершил его карьеру.

Да, разговоры о том, что Фёдору пора на покой, ведутся уже давно. Ещё с тех пор, когда посыпались поражения от ***Фабрисио Вердума***, ***Бикфута*** и ***Дэна Хендерсона***. Три поражения подряд – и, казалось, эра господства Емельяненко в ММА подошла к концу. Но Фёдор остался в спорте, правда, стал выступать против довольно слабых соперников – ***Джефф Монсон, Сатоши Ишии, Педро Риззо***. И после победы над бразильцем заявил об окончательном уходе из спорта.

Все отнеслись к этому с пониманием: Емельяненко выступает в ММА с 2000 года, побеждал всех сильнейших бойцов мира и был легендой. Ну а когда возраст стал давать о себе знать, Фёдор решил уйти на покой.

Правда, покой продлился недолго. Через три года «Последний император» неожиданно для всех возвращается в спорт, побеждает ***Джайдипа Сингха*** и ***Фабио Мальдонадо*** и подписывает контракт с Bellator. Всё это похоже на прощальные гастроли Фёдора, которого любят фанаты ММА во всём мире. Залы в США на поединках Емельяненко забиты под завязку, все ликуют от одного только его вида. Но, как бы это печально ни звучало, стоит признать, что это был уже не «Последний император». Смотреть на сокрушительные поражения легенды крайне тяжело, и скорее всего, последний нокаут от Бейдера станет финальной точкой в карьере Емельяненко. Вполне возможно, что Фёдор ещё проведёт один-два поединка в России, дабы завершить на мажорной ноте. Но в спортивном плане для Фёдора всё закончилось.

А нам остаётся только пересматривать поединки Емельяненко начала 2000-х, когда его боялись абсолютно все. И пусть карьера завершилась не так, как нам всем хотелось, для российских любителей единоборств Фёдор навсегда останется великим «Последним императором».

ЧЕМПИОНАТ МИРА ПО ХОККЕЮ С МЯЧОМ

ПРЕСС-СЛУЖБА ФХМР

Два мяча из шести сборная России пропустила после розыгрыша шведами стандартных положений

У сборной России стандартные проблемы

Евгений ЯЧМЕНЁВ

Чемпионат мира по хоккею с мячом в шведском Венерсборге начался с матча между соперниками, которые скорее всего сыграют и в заключительном, финальном матче – действующий чемпион мира сборная России со счётом 3:6 проиграла своему главному конкуренту Швеции.

Считается, что победа в группе даёт некоторое психологическое преимущество перед игрой в плей-офф, но в хоккее с мячом это правило работает с большими оговорками. На десяти предыдущих чемпионатах мира команда, побеждавшая на групповом раунде, выигрывала финал лишь трижды. Не исключение и прошлый год, когда сборная России сначала проиграла 3:6, а в финале взяла реванш 5:4.

Причём год назад в Хабаровске сборная России выглядела в первом матче гораздо хуже, чем нынче. Правда, проблемы у наших хоккеистов всё те же – два гола шведы забили со стандартов, ещё два – сыграв на добивание. В свою очередь, у нашей сборной пока нулевая реализация стандартных положений. Зато с игры забивали голы один краше другого – трижды ***Максим Ишкельдин*** и один раз первоуралец ***Алмаз Миргазов***.

КСТАТИ

Юниорская сборная России до 19 лет третий год подряд выиграла чемпионат мира в своей возрастной категории. В финале со счётом 2:1 были обыграны шведы, а героем матча стал вратарь команды «СКА-Свердловск» ***Никита Топоров***, отразивший два 12-метровых штрафных удара. Напомним, что два года назад Никита Топоров стал чемпионом мира среди 17-летних.

Сборная Германии, за которую выступают три представителя краснотурьинского «Маяка», установила весьма своеобразный рекорд мировых чемпионатов по хоккею с мячом – никогда и никому прежде не удавалось побеждать, пропустив 10 мячей. А бундестим сделала это, обыграв Нидерланды 13:10. Вклад уральцев в эту победу более чем внушительный: ***Михаил Дунаев*** – 9 очков (3 гола + 6 передач), ***Александр Колягин*** – 7 (4+3), ***Александр Кузнецов*** 1 (1+0).

Интересно, что прежде соучастником всех подобных результатов была сборная Белоруссии – два года назад белорусы проиграли Германии 7:12, четыре года назад – Казахстану 8:26, а рекордной в этой номинации значилась победа 31 марта 2015 года Белоруссии над США со счётом 12:9.

Вчера вечером сборная России играла с Казахстаном.

«Автомобилист» без Коваржа не сумел удержать победу в Магнитогорске

Хоккейный клуб «Автомобилист» на выезде уступил «Металлургу». Встреча проходила в Магнитогорске и закончилась со счётом 6:3 в пользу хозяев площадки.

Правда, начиналось всё для «шофёров» не так уж и плохо: после первого периода «Автомобилист» вёл в счёте 2:1 – отличились ***Найджел Доус*** и ***Денис Казионов***. Ключевым моментом матча стала замена ***Якуба Коваржа***: чех неудачно отбил шайбу грудью, почувствовал боль и был заменён на ***Владимира Сохатского***. Второй голкипер «Автомобилиста» продержался недолго: ещё до конца второго периода «Металлург» не только счёт сравнял, но и вышел вперёд. В заключительном отрезке игры магнитогорцы забросили ещё три шайбы в ворота Сохатского и одержали победу – 6:3.

– Долго входили в игру, волею календаря у нас на подготовку было мало времени. Потом всё же поймали нить матча, играли неплохо, в принципе и команду мне упрекнуть не в чем. Самоотдача была на хорошем уровне, соперник мастеровитый, за наши ошибки он быстренько наказал, – сказал на послематчевой пресс-конференции главный тренер «Автомобилиста» ***Андрей Мартемьянов***.

Следующий матч екатеринбуржцы также проведут на выезде. Уже сегодня «Автомобилист» в Казани сыграет с действующим чемпионом КХЛ – «Ак Барсом».

Свердловский лыжник Евгений Белов стал победителем этапа Кубка мира в эстафете

В шведском Ульрисехамне завершился очередной этап Кубка мира по лыжным гонкам. И завершился он невероятным выступлением сборной России.

Наши лыжники в мужской эстафете сумели завоевать сразу два комплекта наград. Первыми к финишу пришли спортсмены из второй команды сборной России – свердловчанин ***Евгений Белов***, а также ***Александр Бессмертных, Денис Спицов*** и ***Артём Мальцев***. А следом через 20 секунд на финиш пришла первая сборная России, которая заняла итоговое второе место, в её составе выступали ***Андрей Ларьков, Александр Большунов, Андрей Мельниченко*** и ***Сергей Устюгов***. И лишь на третьей позиции расположилась сборная Норвегии.

– Прекрасная гонка! Прекрасный день для нашей большой российской команды, – сказал Белов в интервью пресс-службе Международной федерации лыжного спорта. – Никто бы не поверил в то, что вторая российская команда выиграет эту гонку. Это потрясающее чувство!

Данил ПАЛИВОДА