Каждый найдёт свою выгоду!

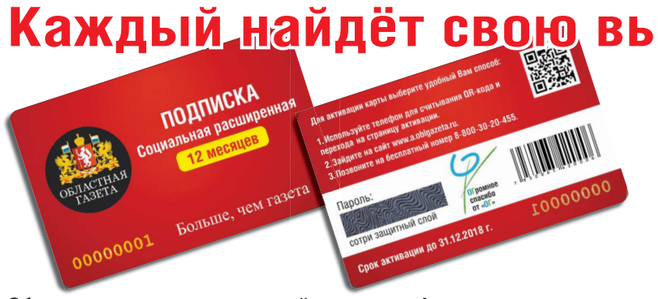

Обращаем внимание читателей, которые оформили подписку в январе 2018 года:
получать «Областную газету» вы будете с 1 февраля. Подписной период составит 12 месяцев.

ЦИТАТА ДНЯ

Погибших на дорогах в 2017 году, к сожалению, много — почти 19 тысяч. Но на 6,5 процента меньше, чем в предыдущем году.

Игорь ШУВАЛОВ, первый вице-премьер РФ, — вчера, на совещании главы правительства Дмитрия Медведева с вице-премьерами (government.ru)

ПОЛНАЯ ВЕРСИЯ (ИНДЕКСЫ 53802, 73813, П3110, П2846)

ОБЛАСТНАЯ ГАЗЕТА

Издаётся с 8 марта 1990 года. Выходит 5 раз в неделю.

Вторник, 23 января 2018 года

№ 11 (8311). www.oblgazeta.ru

ЛЮДИ НОМЕРА

Сергей Черепанов

ВЛАДИМИР МАРТЬЯНОВ

Новый мэр Лесного рассказал о том, как министерский опыт помогает в управлении городом.

II

Алексей Кузнецов

ПАВЕЛ ВОРОЖЦОВ

Министр природных ресурсов и экологии Свердловской области прокомментировал претензии своего ведомства к гонщикам, соревнующимся на льду Балтыма.

III

Станислав Ерёмин

ПРЕСС-СЛУЖБА БК ЦСКА

Президент екатеринбургского баскетбольного клуба «Урал» возглавил одну из команд в Матче легенд, посвящённом 90-летию Александра Гомельского.

IV

Минус Париж

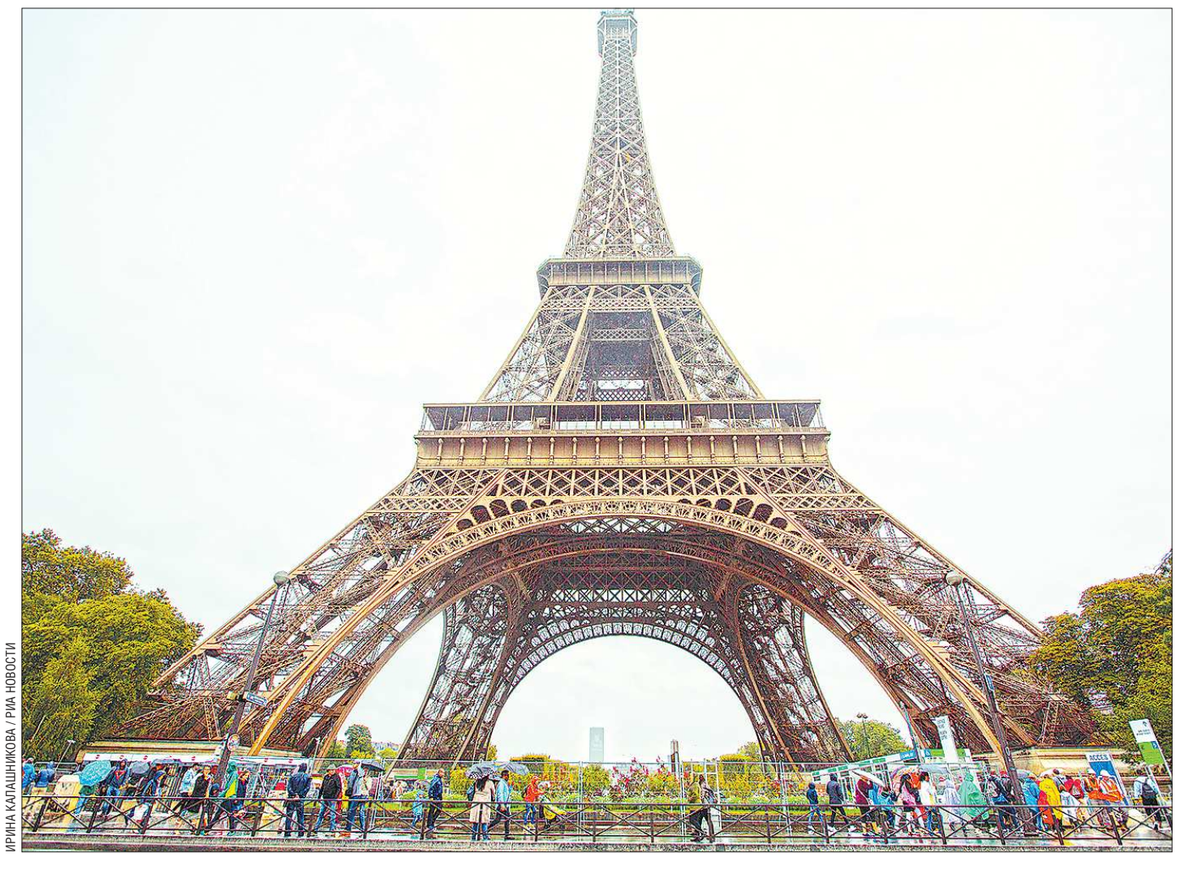

ИРИНА КАЛАШНИКОВА / РИА НОВОСТИ

Эйфелева башня, построенная в 1889 году как временное сооружение, служившее входной аркой парижской Всемирной выставки, стала символом французской столицы. Бюджет строительства составил 7,8 млн франков, эти средства окупились за время работы выставки. Дальнейшее использование объекта оказалось весьма прибыльным. Сегодня Эйфелеву башню называют самой посещаемой платной достопримечательностью мира. Станут ли так же прибыльны достопримечательности, которые хотят построить в Екатеринбурге к ЭКСПО-2025?

ГЕОГРАФИЯ НОМЕРА

Россия

Москва (I, II, III, IV)
Санкт-Петербург (I, II)

а также

Республика Крым (II)

Планета

Австрия (II)
Азербайджан (I)
Афганистан (II)
Беларусь (II, IV)
Болгария (II)
Германия (IV)
Грузия (IV)
Ирак (II)
Испания (IV)
Италия (IV)
Китай (II)
Корея, Народно-Демократическая Республика (II)
Корея, Республика (IV)
Монако (I)

ЗВЁЗДЫ ЕВРОПЫ НА ЛЬДУ

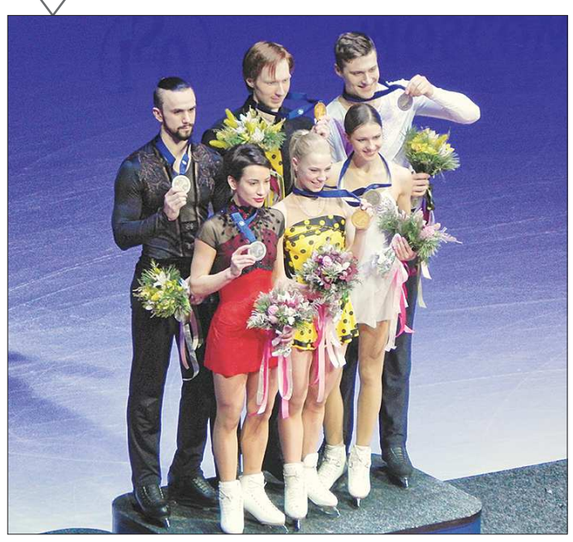

НАТАЛЬЯ ШАДРИНА

Победили под своим флагом

В Москве завершился 110-й чемпионат Европы по фигурному катанию. В медальном зачёте безоговорочную победу одержали российские спортсмены — весь пьедестал почёта в соревнованиях спортивных пар (на фото) заняли наши фигуристы. Серебро и бронза у России в танцах на льду и мужском одиночном катании. Золото и серебро — у Алины Загитовой и Евгении Медведевой соответственно. Журналисты «ОГ» наблюдали за ходом чемпионата, находясь в самом центре событий

IV

Франция выбывает из гонки за ЭКСПО-2025

Татьяна МОРОЗОВА

В минувшее воскресенье стало известно, что Франция взяла самоотвод и выбыла из борьбы за право проведения ЭКСПО-2025 в своей столице. Теперь у Екатеринбурга осталось лишь два конкурента. С одной стороны, наши шансы на победу выросли. С другой — не стоит ли и нам задуматься, потянет ли столица Урала Всемирную универсальную выставку.

Седьмой раз отмерять не стал — отрезал

В позапрошлом веке Париж можно было назвать завсегдатаем Всемирной универсальной выставки. Её начали проводить с 1851 года, а уже в 1855 году столица Франции в первый раз приняла выставку у себя. Затем Париж «встречал» её ещё несколько раз. В общей сложности было совершено шесть заходов, последний — в 1937 году. После этого Франция явно утратила интерес к данному мероприятию. Вот и в этот раз страна сначала заявилась на участие в гонке за право проведения ЭКСПО-2025, но затем сама же сошла с дистанции.

В минувшие выходные воскресная газета Le Journal du Dimanche сообщила, что премьер-министр Франции ***Эдуар Филипп*** направил президенту национального оргкомитета Expofrance 2025 ***Паскалю Лами*** письмо со следующими словами: «Я решил не поддерживать кандидатуру Франции на проведение Всемирной выставки, и она будет снята». Он указал, что страна не может себе позволить дополнительные финансовые обязательства, связанные с проведением выставки в условиях, когда правительство предпринимает усилия для «оздоровления госбюджета».

Произвели впечатление

Примечательно, что данная информация появилась сразу после презентации в российском посольстве в Париже заявки Екатеринбурга на проведение ЭКСПО-2025. В ходе приёма посол России во Франции и княжестве Монако ***Алексей Мешков*** отметил, что это общероссийский проект, имеющий поддержку президента, правительства страны, руководства Свердловской области и жителей Екатеринбурга.

— Екатеринбург с его культурными традициями и богатейшими природными ресурсами часто называют столицей Урала. Но он также является городом-ключом к бескрайней и поразительной Сибири. Его по праву считают российским «окном в Азию», подобно тому, как Санкт-Петербург в своё время стал «окном в Европу, — подчеркнул Алексей Мешков.

При этом вице-губернатор Свердловской области ***Александр Высокинский*** обратил внимание, что **Екатеринбург готов построить самый большой по площади комплекс в истории выставки — 555 гектаров.**

Неужели французы признали своё поражение, впечатлившись приёмом в российском посольстве?

В ожидании инвестиций

Теперь у Екатеринбурга осталось лишь два конкурента — Баку (Азербайджан) и Осака (Япония). Наши шансы на победу значительно выросли. Однако поддержка заявки России на проведение ЭКСПО-2025 жителями столицы Урала не такая уж явная.

Уральцы от крупного общероссийского мероприятия традиционно ждут денег на строительство метро, дорог и реализации прочих приносящих комфорт проектов. А вдруг снова обманут? К тому же вот и такой богатый Париж отказался от проведения выставки в целях экономии, а нам — не пожалеют ли опять денег?

Однако эксперты уверяют, что ЭКСПО — слишком масштабный проект для финансовых обманов. Да и на Францию равняться не стоит.

— У нас один из инструментов развития экономики — это национальные проекты, в Европе их нет. ЭКСПО-2025 в Екатеринбурге — это своего рода национальный проект. Если Россия получит право на проведение выставки, будет осуществлён качественный рывок вперёд для всего города, он получит огромные инвестиции. И для нас, жителей Екатеринбурга, абсолютно всё равно, откуда придут эти инвестиции, — сообщил «ОГ» экономист ***Александр Трахтенберг***.

При этом суммы инвестиций называются просто фантастические — от 100 миллиардов до триллиона рублей. Будем надеяться, что и на метро хватит.

ПОСЛЕДНИЕ НОВОСТИ

КОЛИЧЕСТВО СОБРАННЫХ ЗА ПУТИНА ПОДПИСЕЙ ПРЕВЫСИЛО ПЛАН В ПЯТЬ РАЗ

Сбор подписей в поддержку *Владимира Путина* официально завершился 22 января.

Как сообщается на официальном сайте кандидата в Президенты РФ, за 17 дней в пользу самовыдвиженца Владимира Путина было собрано 1 611 123 подписи. Напомним, по закону необходимое число подписей для официальной регистрации его кандидатуры в ЦИК составляло 300 000.

Всего для сбора подписей по всей России было организовано около 600 мест. В Екатеринбурге в связи с большим количеством желающих подписаться было принято решение о продлении сбора подписей.

СОВМЕСТНОЕ ПРОЖИВАНИЕ В ТЕЧЕНИЕ ПЯТИ ЛЕТ МОГУТ ПРИРАВНЯТЬ К БРАКУ

В Госдуму внесён законопроект, в котором предлагается ввести в Семейный кодекс РФ понятие «фактические брачные отношения».

Такими отношениями может быть назван незарегистрированный в установленном порядке союз мужчины и женщины, которые живут вместе и ведут общее хозяйство в течение пяти лет. Также под данный случай попадут те пары, кто живёт вместе два года и имеет общего ребёнка. Если пара приобретает данный статус, то с того самого момента вступают в силу права и обязанности супругов по семейному и гражданскому законодательству.

В ЕКАТЕРИНБУРГЕ УТВЕРДИЛИ НАПРАВЛЕНИЯ ПРЕМИИ ТАТИЩЕВА И ДЕ ГЕННИНА НА 2018 ГОД

Глава администрации Екатеринбурга *Александр Якоб* утвердил темы премии Татищева и де Геннина в 2018 году. Работы будут выдвигаться по четырём основным направлениям: «Экономика и развитие городского хозяйства», «Наука, техника, охрана окружающей среды и медицина», «Образование, культура и искусство» и «Архитектура и строительство». Процедура выдвижения поручена председателям профильных комиссий и должна завершиться до 1 августа 2018 года.

Напомним, памятная медаль и премия имени В.Н. Татищева и Г.В. де Геннина были учреждены в 1998 году. На лицевой стороне медали, выполненной из сплава нейзильбера, покрытого слоем серебра, изображён парный портрет основателей столицы Урала. На обратной стороне виден контур администрации Екатеринбурга и надпись: «Во славу и пользу родного города».

oblgazeta.ru

Заксобрание сделало акцент на бюджет, налоги и финансы

Валентина ЗАВОЙСКАЯ

Самым активным комитетом Законодательного собрания Свердловской области стал комитет по бюджету, финансам и налогам.

Комитет	Количество разработанных законов в 2017 году
по законодательству и общественной безопасности	29
по социальной политике	27
по бюджету, финансам и налогам	23
по региональной политике и местному самоуправлению	23
по промышленной, инновационной политике и предпринимательству	10
по развитию инфраструктуры и жилищной политике	10
по аграрной политике, природопользованию и охране окружающей среды	10
по молодёжной политике, развитию физической культуры, спорта и туризма	4

По данным аппарата ЗССО

В течение 2017 года комитет по бюджету под руководством ***Владимира Терешкова*** провёл 18 заседаний.

— Мы привели в соответствие с федеральным законодательством бюджетный процесс и закон о межбюджетных трансфертах. Приняли законы о налоговых льготах, которые дают преференции резидентам территорий опережающего развития, особой экономической зоны, тем, кто реализует приоритетные инвестиционные проекты. Мы приняли налоговые законы, обеспечивающие поддержку малого и среднего бизнеса. Это позволит нам развивать и социальное направление, без этого у нас не было возможности принимать столько социальных законов, — подчеркнула председатель областного парламента ***Людмила Бабушкина***.

Почётное серебро — у комитета по аграрной политике, природопользованию и охране окружающей среды под руководством ***Сергея Никонова***. За минувший год комитет провёл 16 заседаний.

Замыкает тройку лидеров комитет по социальной политике, возглавляемый ***Вячеславом Погудиным***. В течение 2017 года этот комитет провёл 15 заседаний.

Самым же продуктивным стал комитет по законодательству и общественной безопасности — за 2017 год он разработал 29 принятых законов.

ЦИФРА

43 838 ₽

– таков норматив стоимости одного квадратного метра жилья в Свердловской области, утверждённый Минстроем РФ на первое полугодие 2018 года. В среднем по России цена одного «квадрата» в первом полугодии текущего года составит 37 848 рублей, что на 472 рубля меньше, чем во втором полугодии прошлого года. Показатели средней рыночной стоимости квадратного метра жилья необходимы для расчёта социальных выплат россиянам, имеющим право на помощь государства при покупке квартир.

www.oblgazeta.ru

ISSN 2225-1529

Редактор страницы: Леонид Поздеев
Тел: +7 (343) 262-63-02
E-mail: pozdeew@oblgazeta.ru

ПРОГНОЗ ПОГОДЫ НА ЗАВТРА

Екатеринбург	Ирбит	К.-Уральский	Красноуфимск	Нижний Тагил	Серов
-22 / -20	-25 / -22	-24 / -22	-16 / -14	-21 / -18	-22 / -19
Ю-В, 5-6 м/с	Ю-В, 3-4 м/с	Ю-В, 4-5 м/с	Ю-В, 4-5 м/с	Ю-В, 4-5 м/с	Ю-В, 3-4 м/с

ГОРОДСКАЯ УПРАВА

Из учителей – в министры, из министров – в мэры

Новый глава Лесного Сергей Черепанов — о том, как министерский опыт помогает в управлении городом

Валентина ЗАВОЙСКАЯ

Опыт работы министром образования Свердловской области с 2009 по 2011 год, одиннадцатилетний стаж на посту директора лицея, управление оздоровительным лагерем. Настолько разнообразная деятельность наверняка позволяет более широко взглянуть на вопросы управления и городом. Об этом в интервью «ОГ» рассказал глава ЗАТО город Лесной *Сергей ЧЕРЕПАНОВ*, избранный на пост в ноябре прошлого года.

— Сергей Евгеньевич, жизнь закрытого города для жителей обычных городов — загадка. Расскажите, какие у вас были первые впечатления, когда приехали сюда?

— Я живу в Лесном с 1995 года — нас с супругой, учителей истории, тогда пригласили работать в новой школе. Вспомнить девяностые годы — рынки стихийные, лотки. А здесь уже тогда всё было по-другому, более организованно. Мороженой рыбы, продающейся на остановках, здесь не было. Город всегда был ухоженным, чистым и зелёным.

— Когда заезжали в город, чувствовали себя преступниками, если честно…

— Когда приехали на собеседование с супругой — два молодых студента, испытывали аналогичные чувства. Проходишь вахту, стоят солдаты… А потом к этому привыкаешь и уже, наоборот, выезжая куда-либо, возникает ощущение дискомфорта. Но что однозначно — в Лесном чувствуешь себя в безопасности.

— У вас есть министерский опыт, опыт управления профилакторием, школой… Расскажите, почему так кардинально меняли сферы своей деятельности?

— По первому высшему образованию я учитель истории, по второму — управленец, и свою вторую дипломную работу я писал по эффективному управлению в муниципальной сфере. Не скажу, что мне без разницы, чем управлять. Главное — понимать процессы. При переходе с поста директора в министерство передо мной была поставлена цель — включить систему образования Свердловской области в реализацию государственных задач. Настроили, пошло. Потом принял решение уйти с поста. Не скажу, что это было лёгкое решение.

— А как вы пришли к решению заявиться на конкурс по отбору глав?

— Трудно сказать. Я считаю, что наш молодой город должен двигаться вперёд и не останавливаться на старых, исторических вехах. Я ощущаю, что могу применить силы, накопленные знания и опыт на этой должности. У города уникальный человеческий потенциал. Сюда привлекали в основном специалистов лучших вузов не только Урала, но и страны.

— То есть здесь собрались учёные сливки?

— И учёные, и производственные. На комбинате и в других сферах не только научные деятели, но и высококвалифицированные рабочие и мастера и специалисты всех мастей. Ещё работая в школе, я обратил внимание на то, что требования и запросы со стороны родителей и детей отличаются от других городов, тут планка намного выше. Хотя бы посмотреть на то, что на количество жителей у нас самое большое количество олимпийских чемпионов.

ВЛАДИМИР МАРТЬЯНОВ

До вступления в должность главы Лесного Сергей Черепанов возглавлял администрацию города

— Опыт в министерстве дал что-то важное?

— Конечно. Благодаря этому удалось осмыслить систему управления уже совсем по-другому — не на уровне учреждения или муниципалитета, а уже с точки зрения государственной политики. Этот бесценный опыт даёт возможность смотреть на вопросы более масштабно, с пониманием, куда надо двигаться.

— Как ваша супруга отнеслась к тому, что вы заявились на должность главы?

— Она всегда поддерживает, на всех этапах. Если честно, то самое сложное в моей жизни решение было принято в 24 года, когда согласился стать директором школы. Самому молодому педагогу там было 40 лет. Решился, пожалуй, во многом благодаря поддержке семьи и близких…

— Как подбирали себе нынешнюю команду?

— Практически со всеми я в своё время был знаком. В марте 2017-го я пришёл в администрацию и возглавил её. Заявляясь на конкурс, я чётко знал, кто будет работать. С подбором не было проблем. Для меня важно, чтобы человек был настоящим профессионалом в своём деле, обладал чувством высокой личной ответственности. По этому принципу и подбирал команду. Сейчас идёт процедура согласования и принятия специалистов. Не буду лукавить, с кем-то пришлось расстаться, сменили заместителей главы, это нормальный процесс. Заступив на должность мэра, я внёс изменения в структуру.

— Какие именно?

— Ключевые кадровые изменения коснулись должностей заместителей главы администрации. Была исключена должность первого заместителя, его обязанности были распределены между оставшимися, определил кураторство направлений, была введена должность заместителя главы администрации по энергетике и жилищно-коммунальному хозяйству. Никаких революционных потрясений, всё обоснованно, представлено на комиссии, были практически уже названы имена и фамилии тех, кто будет работать. Дума единогласно утвердила.

— Какие приоритеты ставите в развитии города?

— У нас уникальная ситуация — город расположен на территории Свердловской области и в то же время — это территория присутствия госкорпорации «Росатом». А это значит, что приоритеты определяются в том числе с учётом этих особенностей, у нас много проектов именно по этой линии. Город и комбинат готовятся к участию в создании территории опережающего развития. Одна из главнейших задач в соответствии с программой «Пятилетка развития» — сохранение и развитие человеческого потенциала. В Лесном этот потенциал всегда был особенным, и важно его не просто сохранить, а создать условия для его дальнейшего развития.

— Как муниципалитет взаимодействует с градообразующим предприятием? Не знакомы ли Лесному проблемы моногородов?

— Так сложилось в советское время, что уральские — почти все моногорода. У нас есть определённая уверенность, что Росатом, который работает с Электрохимкомбинатом, не собирается сворачивать деятельность. Невозможно развитие города без комбината, как и развитие комбината без города. Есть понимание того, что только вместе можно изменить город к лучшему.

В предыдущие выборы городская команда и комбинатовская шли отдельно, в 2017 году на выборы впервые заявились единой командой. Из команды в 20 человек в думу прошли 18. Я считаю, это большая победа. Это положительно сказалось и на принятии бюджета 2018 года. В сравнении с предыдущими годами бюджет принимался спокойно, без потрясений, срывов.

С регионального уровня власти перешли на муниципальный: Дмитрий Нисковских (был министром инвестиций, стал главой Сысерти), Дмитрий Ноженко (был министром экономики, теперь возглавляет администрацию Ленинского района Екатеринбурга)

Президентские выборы — 2018 будут рекордными по количеству иностранных наблюдателей

Более 150 депутатов иностранных парламентов приедут в качестве наблюдателей на выборы Президента России в марте 2018 года по приглашению Государственной думы РФ. Об этом сообщила вчера газета «Известия» со ссылкой на свои источники в российском парламенте.

Парламентарии из стран Европы, Азии, Южной Америки и Африки будут работать параллельно с представителями ШОС, БРИКС, СНГ, БДИПЧ (бюро ОБСЕ по демократическим институтам и правам человека) и других международных организаций. Согласно российскому законодательству, приглашать на выборы главы государства иностранных наблюдателей имеют право президент, Федеральное собрание и Правительство России.

Напомним, что ранее председатель верхней палаты Федерального собрания ***Валентина Матвиенко*** выразила уверенность, что нынешние выборы главы российского государства станут рекордными по количеству иностранных наблюдателей.

Леонид ПОЗДЕЕВ

УК разрешили не отчитываться о работе на своих сайтах и стендах

С 1 января текущего года в связи с изменениями в жилищном законодательстве управляющие организации Свердловской области, ТСЖ и жилищные кооперативы освободили от обязанности размещать информацию о своей работе на собственных сайтах и информационных стендах. Об этом «ОГ» рассказали в Госжилинспекции региона. Аналогичная норма для Москвы, Санкт-Петербурга и Севастополя заработает с января 2019 года.

Теперь единственным обязательным местом размещения информации остаётся система ГИС ЖКХ — dom.gosuslugi.ru. Сейчас здесь зарегистрированы все 2 714 управляющих сферой ЖКХ Свердловской области организаций (УК, ТСЖ, Фонд капремонта, органы государственной и муниципальной власти), однако информация о жилых домах Среднего Урала заполнена только на 92 процента.

Напомним, ГИС ЖКХ заработала в полную силу с лета 2017 года, однако только сейчас за неразмещение информации в системе начали взимать штрафы. За первый факт нарушения объявляется предупреждение или накладывается штраф: для физических лиц — от трёх до пяти тысяч, для должностных лиц — от пяти до десяти тысяч рублей. За повторное нарушение придётся заплатить от 15 до 20 тысяч рублей.

Елизавета МУРАШОВА

Для предприятий оборонки создают отдельный банк

Александр АЗМУХАНОВ

ПАО «Промсвязьбанк» станет опорным банком по обслуживанию предприятий оборонно-промышленного комплекса. Такое решение принято Правительством РФ по согласованию с Центральным банком России. По официальной информации, полученной «ОГ» из ЦБ РФ, в течение первого квартала 2018 года Промсвязьбанк будет докапитализирован и передан в собственность Российской Федерации.

Поскольку Промсвязьбанк специализируется на обслуживании и кредитовании предприятий реального сектора, в том числе обрабатывающей промышленности и машиностроения, это кредитно-финансовое учреждение вполне подходит на роль опорного для предприятий ОПК, считают в Центробанке. Руководителем докапитализированного Промсвязьбанка решено назначить ***Петра Фрадкова***, работающего в банковской сфере с 2000 года. Сообщается также, что банковское сопровождение государственного оборонного заказа банк будет осуществлять одновременно с обычными банковскими операциями.

Отметим, что для переживающего сегодня проблемы банка это решение является неким спасательным кругом. Потому что 15 декабря 2017 года ЦБ РФ объявил о недостаточности капитала Промсвязьбанка. В его бюджете была обнаружена «дыра» размером в 100 миллиардов рублей, а в последующем аудиторы заявили о пропаже досье его заёмщиков на сумму в 109 миллиардов рублей. Совладелец банка поспешил уехать из страны, после чего заявил, что банк якобы подвергся атаке со стороны конкурентов и недобросовестных сотрудников Центробанка. 13 января 2018 года было принято решение об уменьшении капитала Промсвязьбанка до одного рубля.

Предварительный объём средств, направляемый на программу государственной программы вооружений (ГПВ) в период с 2018 по 2025 год, составит 19 триллионов рублей. Сами закупки оборонных ведомств теперь можно будет проводить в закрытом режиме, поскольку эти сведения решено приравнять к государственной тайне.

КОММЕНТАРИИ (специально для «ОГ»)

***Эльман МЕХТИЕВ*, исполнительный вице-президент Ассоциации российских банков:**

— Создание опорного банка для предприятий ОПК, вероятнее всего, связано с санкциями, которые США планируют ввести. В соответствии с американским законодательством, санкции могут быть распространены на любые компании, заключившие договоры с российскими оборонными холдингами. Для того чтобы вывести из-под удара банковский сектор, не сорвать выполнение оборонного заказа, и создаётся подобная структура.

***Владимир ЩЁЛОКОВ*, генеральный директор Союза предприятий оборонных отраслей промышленности Свердловской области:**

— Надо исходить из функционала, который будет выполнять этот банк. На сегодняшний день предприятиям удобно работать с теми банками, которые представлены на территории. Если нет отделения Промсвязьбанка в Серове, то что делать серовским предприятиям? Ещё один вопрос — сложившиеся отношения между сторонами, например, стоимость обслуживания счёта. Есть ли у Промсвязьбанка такой потенциал, каким обладает Сбербанк, мне сейчас сложно сказать.

Директор школы стал спикером горноуральской думы

В Горноуральском городском округе депутаты выбрали председателя думы. Все голоса были отданы *Владимиру Доможирову* — директору школы села Покровское. С 22 января он приступил к своим обязанностям.

Ранее в Горноуральском городском округе глава муниципалитета осуществлял полномочия председателя думы. Однако с переходом на одноглавую систему у депутатов появился спикер, работающий на постоянной основе. При выборе председателя народные избранники единодушно проголосовали за Владимира Доможирова, так как хорошо знают его и по педагогической, и по депутатской деятельности.

Владимиру Валерьевичу 44 года, он окончил нижнетагильский пединститут по двум специальностям. Возглавлял школу в Покровском и преподавал там технологию. Трижды избирался в местную думу, в прошлом созыве являлся заместителем председателя.

Галина СОКОЛОВА

ЛДПР: мир ждут потрясения, а Россию — выборы

Дмитрий ЖУРАВЛЁВ

ПРЕДОСТАВЛЕНО ПРЕСС-СЛУЖБОЙ «ЛДПР»

ХВАТИТ ПОКУПАТЬ «ДРУЖБУ»!

В этом году должна окончательно уйти в историю вздорная концепция «дружбы народов». ЛДПР с самого своего основания выступает против практики «покупки лояльности». Лидер ЛДПР ***Владимир Жириновский*** подчёркивает: «Дружбы за деньги не бывает».

Именно попыткой купить дружбу был Совет экономической взаимопомощи (СЭВ), созданный в 1949 году. По факту он представлял собой клуб заёмщиков у Советского Союза. Направляя деньги на поддержание коммунистических партий по всему миру, КПСС опиралась на абсолютно надуманный постулат о «дружбе народов».

Как выглядит «дружба народов» на практике, показывает пример Болгарии. В 1878 году русские войска освободили болгарскую столицу Софию от турок. Это стало началом освобождения болгар от османского владычества, длившегося почти пять веков.

Борьбу славянских народов Балкан против турок Российская империя поддержала в 1877 году. В Болгарии эта война получила название Освободительной. Она завершилась победой России в 1878 г. и освобождением 3 марта Болгарии, Черногории, Сербии и Румынии. В память об этом в Болгарии было установлено более 400 памятников русским, и каждый год 3 марта к ним возлагают венки в память о русских воинах. Возле парламента Болгарии стоит памятник русскому царю-освободителю ***Александру II***…

Тем не менее, отмечает Владимир Жириновский, болгарские правители весь XX век пытались развернуть свой народ против России. В Первую и Вторую мировые войны Болгария была на другой стороне. В 1990-е, позабыв обо всех привилегиях дружбы с Советским Союзом, Болгария устремилась на Запад. Потеряв многое, Болгария вошла в НАТО — альянс, который окружает Россию военными базами.

Но лидер ЛДПР указывает, что печальный опыт, к сожалению, никого ничему не научил: «Вновь и вновь повторяется эта ошибка. СССР кормил полмира, всё лучшее отправлял в страны Варшавского договора и национальные республики, и всё равно в 1991 году все разбежались, проклиная Россию, а в некоторых местах против русских даже начались страшные репрессии. Уже в современное время мы годами кормили Украину невозвратными кредитами и скидками на газ, закрывали глаза на выходки разных президентов этой страны, а в итоге получили враждебный анклав под самым боком и геноцид русского населения на Донбассе. Мы тратим огромные деньги на Белоруссию, а Минск даже не признаёт Крым русским».

ЛДПР уже много лет предлагает строить отношения с соседними странами исключительно на принципах взаимовыгоды: не прощать долги, все средства направлять на развитие самой России. «Хотите помощь, сами не справляетесь — входите в состав России! — призывает Владимир Жириновский. — Если мы сделаем из нашей страны конфетку с высоким уровнем демократии и жизни, то нам и уговаривать соседей не придётся, они сами будут проситься под крыло».

УКРАИНА РАСПАДЁТСЯ

Украину, главную жертву «дружбы народов», ждут новые потрясения… Впрочем, отмечает лидер ЛДПР, на самом деле эти потрясения не особо новы: «Украина повторяет всё, что было с ней 100 лет назад. Кто-то за ***Петлюру***, другой за гетмана ***Скоропадского***, третий — за Центральную Раду, четвёртый — за большевиков, пятый — за немцев, и везде самостийность. А так как всё похоже, то будут повторяться и многие процессы столетней давности».

Владимир Жириновский полагает, что в 2018 г. на Украине не исключена очередная смена руководства: «***Порошенко*** будет тяжело устоять, и к власти придут радикалы. Возможно также усиление вооружённого конфликта: после очередной провокации ополчения Донбасса двинутся в наступление».

В любом случае, уверен лидер ЛДПР, в стране будут волнения, ухудшится экономическая жизнь. Поэтому дробление Украины неизбежно. Скорее всего, оно произойдёт уже в наступившем году.

В этой ситуации, указывает Владимир Жириновский, Россия должна поддержать восточную и южную части Украины, где живёт русское население, а также признать Новороссию.

Лидер ЛДПР отмечает, что дробление Украины не станет никакой «национальной катастрофой» просто потому, что такой нации, как «украинцы», не существует: «Западные территории Руси — окраины, «украины» — всегда были лакомым кусочком для литовцев, поляков, австрияков, турок, поэтому их охраняли казаки. Так назвали, по сути, добровольную милицию. Во времена ***Богдана Хмельницкого*** казачество уже стало представлять собой народность, но не этническую — всё-таки это были русские — а социально-культурную: немного другой язык, свои обычаи, иерархия, вольница, атаманщина и т.п. Часть из них, может, и хотела считать себя отдельной страной, другим народом, но фактически этого никогда не было. Да и сам Хмельницкий никогда не называл себя украинцем».

Украинцами жителей Западной России стали называть только в самом конце XIX века, напоминает Владимир Жириновский: «Австрия мечтала оторвать западные территории России, но как? Военными методами не получалось, поэтому решили придумать там новое государство со своим собственным народом. Так они и сконструировали «Украину». Поскольку русский язык и тонкости терминологии специалистам австрийского генштаба не были понятны, то в качестве названия взяли технический термин, означающий приграничные земли. Академику ***Грушевскому*** заказали разработку украинского языка, который создан из русского и польского языков. В самом протестном Галицком Сейме подкупили русских депутатов, и они стали говорить, что представляют не русский народ, а другой — украинский. И пошло-поехало».

Большевики, отмечает лидер ЛДПР, продолжили дело австрийского генштаба: «Совершив свой переворот в 1917 г., они хотели подкупить окраины страны и всем стали обещать собственные государства, в том числе создать Украину. Почитайте документы партийных конференций Компартии Украины: каждый год отчёт, сколько газет стали писать на украинском, сколько учителей перешли на украинский, каков процент говорящих на украинском и как его повышают. К 1940 году 80% населения заставили считать себя украинцами и перейти на украинский язык! У ***Брежнева*** в паспорте даже было написано «украинец», хотя он русский мужичок из Курской губернии… То есть это всё было последствием большевистской политики».

Нынешняя Украина, подчёркивает Владимир Жириновский, это полностью искусственная конструкция: «Русские, венгерские, румынские, польские земли. Название главной площади страны — Майдан — вообще от турецкого слова «мидан», которое так и переводится — площадь. А «жовто-блакитный» флаг — просто кусок шведского флага, его цепляли на одежду бойцам предателя ***Мазепы***, чтобы отличать их».

ТРАМП ПОБЕДИТ КОНГРЕСС

Потрясения ждут и Америку, раздираемую войной ***Трампа*** с Конгрессом. Все решения американской администрации так или иначе подчинены задачам этой войны. Например, решение Трампа признать Иерусалим столицей Израиля. Лидер ЛДПР отмечает: «Еврейская диаспора — самая эффективная в США — теперь повернётся к нему лицом, потому что он единственный из всех американских президентов решился на такой шаг».

А следующим шагом Трампа, полагает Владимир Жириновский, может стать удар по Северной Корее. Главная цель этого удара — также в том, чтобы нарастить внутренний рейтинг.

Заметьте: стоило ситуации на Корейском полуострове чуть стабилизироваться — прошли первые за два года телефонные переговоры, стороны начали договариваться об участии «северян» в Олимпиаде на Юге — и тут же появляется новость, которая все эти позитивные начинания сводит на нет.

Японское издание The Diplomat пишет со ссылкой на источник в администрации США, что ракета северокорейцев во время испытаний в апреле упала на их же собственный город. Сложно поверить, отмечает лидер ЛДПР, что эта апрельская новость (и правдивая ли новость?) случайно попала журналистам именно сейчас: «Мирная Северная Корея не нужна США. Для них Пхеньян — это удобный детонатор, которым можно будет воспользоваться, чтобы ударить по Китаю, когда сами американцы будут к этому готовы».

Удар по Китаю, возможно, приведёт Трампа к безоговорочной победе — не над Китаем, а над Конгрессом.

Во внутренней политике важным шагом американского президента стала налоговая реформа — самое радикальное снижение налогов со времён ***Рейгана***. Кроме того, он делает очень много для возрождения собственного оборонного комплекса.

Всё это ложится в его копилку, и нынешний год, уверен Владимир Жириновский, может стать переломным в отношениях Трампа с американскими элитами.

Конечно, не исключён и негативный сценарий. Лидер ЛДПР полагает, что, если будут осуществляться попытки импичмента, это может серьёзно разозлить Трампа: «Пока что он себя не показал, но может это сделать. Как бы там ни было, я уверен, что он у власти останется на долгие годы».

Владимир Жириновский прогнозирует, что, когда Трамп укрепит своё положение, он обязательно совершит какие-то действия в пользу России: «Не потому, что он нас любит, а потому что это выгодно американцам. Например, США хотят выйти из Афганистана, а могут уйти и из Сирии и Ирака. То есть он освободит нам Ближний Восток. Раньше американцы там держали нефть и газ, а теперь у них свои места добычи расконсервированы, и под них покупателей не хватает, зачем им ещё и арабская нефть?»

По вопросу о Крыме, считает лидер ЛДПР, Россия и США тоже найдут «какие-то варианты размена в Европе».

НА ВЫБОРАХ ВОЗМОЖЕН СЮРПРИЗ

А вот в России никаких потрясений не будет. Зато будут выборы, которые, как ожидают многие эксперты, не принесут ни потрясений, ни сюрпризов. Впрочем, Владимир Жириновский с такой экспертизой не согласен: «Эксперты сейчас говорят, что результаты выборов президента предопределены. Но они так говорили и про выборы президента США в 2016 г. Трамп не мог прийти к власти 30 лет назад, и 20 лет назад, и даже 5 лет назад, а в 2016 г. — пришёл. И такого никогда не было в Америке. Так же может произойти и у нас. Сначала был царь, потом коммунисты, потом демократы — все не хотели власть отдавать. Теперь консерваторы у руля, и они тоже никому власть не отдают, а так как экономическое положение во всём мире играет в минус власти, то количество их сторонников будет только сокращаться».

На выборах президента лидер ЛДПР будет бороться за первое место.

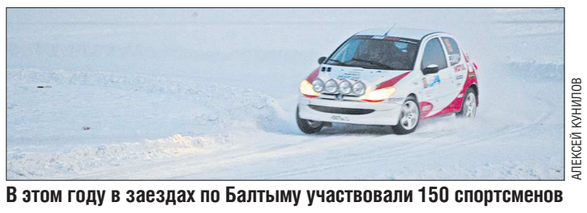

АЛЕКСЕЙ КУНИЛОВ

В этом году в заездах по Балтыму участвовали 150 спортсменов

Выехали на скользкий путь

Андрей КАЩА

21 января под Верхней Пышмой на замёрзшей глади озера Балтым прошли ледовые автогонки Extreme Ice 2018 и Ice Drift 2018. Традиционные соревнования получили скандальную окраску из-за столкновений между организаторами и защитниками окружающей среды, поддержку которым оказывали казаки.

— Озеро Балтым является памятником природы и особо охраняемой территорией регионального значения — оно находится под охраной государства, — говорит глава министерства природных ресурсов и экологии Свердловской области ***Алексей Кузнецов.*** — По закону, стоянка и движение механических средств в водоохранной зоне озера, которая на Балтыме составляет 200 метров, запрещены, за исключением спецсредств. Таким образом, машины, выезжающие на лёд, нарушают закон.

Хозяева ледового трека считают, что все «наезды» на них связаны с появлением по соседству элитного коттеджного посёлка, отдельные жители которого выступили резко против организации каких бы то ни было мероприятий на льду в столь живописной и уединённой зоне. Что касается самого гоночного трека, то он, по словам организаторов, якобы работает в полном соответствии с законодательством. Между тем в воскресенье в отношении некоторых из участников ледовых соревнований были составлены протоколы за пребывание в водоохранной зоне. Теперь спортсменам грозит штраф от трёх до пяти тысяч рублей. В отношении организатора гонки ***Максима Ченцова*** будет рассмотрено административное дело за нарушение правил водопользования.

По словам Алексея Кузнецова, автогонки причиняют серьёзный вред окружающей среде, поскольку выхлопные газы содержат в себе элементы, которые вредят не только организму человека, но и состоянию водных объектов. При этом министр подчеркнул, что к самим соревнованиям претензий у министерства нет, а «вопрос касается лишь нахождения транспортных средств в водоохранной зоне».

Дискуссию в СМИ вызвал не только скандал, но и поведение казаков. По словам очевидцев, они вели себя агрессивно, не представлялись, прятали лица под масками и якобы имели при себе холодное оружие.

— Если у полиции есть претензии по этому поводу, пусть они предъявляют их казакам, — заявил министр.

По словам Кузнецова, казаки привлекались к проверке на основании официального соглашения с министерством, заключённого ещё в 2015 году.

Несмотря на все усилия защитников Балтыма, соревнования состоялись. Но, как заявил министр, борьба будет продолжена. На вопрос корреспондента «ОГ», будет ли его ведомство вести аналогичную борьбу с другими ледово-спортивными трассами, Кузнецов ответил кратко: «В том году мы уже запретили проведение гонок в Первоуральске. Я думаю, что в этом мы пойдём дальше».

Зачем объединяются папы?

В России появился федеральный Совет отцов

Лариса ХАЙДАРШИНА

На прошлой неделе на первую встречу федерального Совета отцов в Москве собрались папы из 60 регионов России. Детский омбудсмен *Анна Кузнецова* приняла представителей новой организации. В Совет вошли всем известные в стране мужчины — такие как спортсмен, депутат Госдумы *Александр Карелин* и Герой Советского Союза, основатель спецподразделения ФСБ России «Альфа» *Геннадий Зайцев.*

ПАВЕЛ ВОРОЖЦОВ

День отца в России новая организация предложила отмечать в последнее воскресенье октября

— Феминизация и в России, и в странах Европы значительно возросла после Первой мировой войны, а после Второй — усугубилась по причине гибели большого числа мужского населения в военных действиях, — поясняет священник ***Никита Заболотнов***, клирик храма Петра и Павла в Полевском. — А дальше пошло по накатанной привычке, и естественные природные социальные роли стали всё больше смещаться. Страдают все, в том числе и женщины, но выйти из этого круга не удаётся.

Никита Заболотнов — организатор и руководитель детского летнего лагеря и отец трёх дочек. Этот лагерь начинался с двух недель в палатках на реке Чусовой, затем стали организовывать сплав по реке, а после дети стали собираться на сборы и каждые школьные каникулы. Во многом потому, что руководителям лагеря стало ясно, как катастрофично детям не хватает пап: половина семей распадается, детей воспитывают только мамы, в лучшем случае — ещё и бабушки. Мужского влияния и воспитания дети остаются лишены. Нельзя же сказать, что папы может хватить, если он приходит или забирает к себе ребёнка только по воскресеньям.

— В школах педагогов-мужчин тоже почти не осталось, откуда у детей возьмётся пример? — задаёт риторический вопрос Никита Заболотнов. — А у нас во главе каждого катамарана стоит бывалый мужчина — десантник, спортсмен. Парни, которые поначалу дров наколоть не способны, становятся помощниками. Брать ответственность за других — обычная мужская наука, но без учёбы она не даётся, а появляется только на практике.

Между тем в Свердловской области общественная «папская» организация появилась раньше всех в России: ещё в 2009 году на базе Центра помощи семье и детям «Каравелла» в Екатеринбурге. В неё тогда объединялись одинокие отцы — вначале Верх-Исетского района уральской столицы, а позже к ним примкнули и папы из других районов.

— Всего организация насчитывала 100 человек — примерно столько у нас в регионе живёт мужчин, в одиночку воспитывающих детей, — рассказала «ОГ» сотрудница министерства социальной политики Свердловской области ***Анна Кузьмина.*** — Они собирались вместе, решали сообща сложные вопросы воспитания детей.

Однако вот уже второй год, как общество развалилось: в «Каравелле» пояснили «ОГ», что дети у бывшего руководителя «Клуба одиноких отцов» ***Алексея Шершнева*** выросли, появились другие проблемы и заботы — стало не до общественной работы. Другого такого же активиста пока не нашлось. Коллеги по клубу говорят, что общество было необходимо прежде всего затем, чтобы приравнять права одиноких мам. Но выяснилось, что особенных льгот и привилегий по законодательству одинокие мамы тоже не имеют — вся социальная помощь от государства теперь выделяется адресно, в зависимости от дохода семьи. Если средств на детей не хватает, то семья имеет льготы, независимо от того, воспитывает детей одиночка-папа или мама. Сугубо практичные мужчины, как видно, это поняли и не стали настаивать на своих больших правах.

Однако настоящее отцовское сообщество на Среднем Урале всё-таки нашлось — при храме Сергия Радонежского в Большом Истоке. Мужская община здесь организовывает не только все праздничные гулянья с традиционными народными играми, но и устроила клубы мужской самообороны, настольных игр и даже… благоустройства территории.

— Мы решили изменить ту роль, которая закрепилась за мужчинами в семьях, когда в большинстве все решения принимает женщина, — поясняет иерей храма Сергия Радонежского отец ***Антоний Тишков.*** — Мужчина ведёт за собой и берёт ответственность за семью, в том числе за воспитание детей, — таково естественное положение дел. Кто-то думает, что сложившуюся ситуацию не изменить, но у нас в общине это удаётся.

КОММЕНТАРИЙ

Игорь МОРОКОВ, **уполномоченный по правам ребёнка в Свердловской области:**

— Навязывать отцовскую организацию нет смысла, она превратится в формальность, от которой и толка нет никакого. Появится инициатива от активных отцов — поддержим. Доверие у подростков может вызвать лишь близкий и уважаемый у них человек, назначить «наставника» не получится. А и назначьте, хорошую работу он сделать не сможет.

Дети с нарушением слуха: как исправить ситуацию?

Елена АБРАМОВА

«ОГ» продолжает цикл публикаций о том, как помочь людям, страдающим нарушением слуха (см. первые публикации в номерах за 14 ноября и 18 декабря 2017 г.). Сегодня руководитель Уральского медицинского центра восстановления слуха у взрослых и детей (с рождения) «Мастерская слуха» *Александр УСТИНОВ* рассказывает о том, как справиться с нарушением слуха у детей.

АЛЕКСАНДР ЗАЙЦЕВ

Александр Устинов: «Снижение слуха у ребёнка следует как можно быстрее скорректировать»

— Александр Валерьевич, скажите, насколько распространена такая патология?

— Данная патология бывает как врождённой, так и приобретённой. По статистике, на тысячу новорождённых рождается один глухой ребёнок, а в течение первых двух-трёх лет жизни еще два-три ребёнка теряют слух. Чаще всего причинами патологии слуха являются наследственный фактор, внутриутробная гипоксия, родовые травмы, а также болезни матери во время беременности. Сегодня в нашей стране внедрена в практику единая система раннего выявления нарушений слуха у новорождённых. Исследования проводятся в роддоме или детской поликлинике. Однако довольно часто, вследствие субъективных и объективных причин, такие исследования оказываются малоинформативными. Они не дают ответов на вопросы о том, в какой степени недослышит ребёнок, будут ли нарушения слуха носить временный или постоянный характер, действительно ли существует проблема или это ошибка. По этой причине определение отклонений у малыша в восприятии звуковых раздражителей ложится главным образом на маму, ближайших родственников и участковых педиатров. Очень важно понимать, что своевременная диагностика нарушений слуха у малыша чрезвычайно важна, так как его способность слышать окружающий мир напрямую повлияет на его способность произносить звуки и формировать разговорную речь в будущем, а также на развитие его умственных способностей. Поэтому, если ребёнок в определённом возрасте не разговаривает, — это тревожный сигнал для родителей, и им следует незамедлительно обратиться к специалисту.

— Как родители могут понять, что у новорождённого ребёнка проблемы со слухом?

— Прежде всего, у малыша не будет чётких реакций на громкие звуки. Грудной ребёнок не будет поворачивать головку на голос взрослого или хлопание в ладоши. Что касается детей постарше, существуют нормативы появления и накопления словарного запаса: к возрасту одного года — 10—20 слов (обычно, это звукоподражания: мяу, ав-ав, ма-ма, па-па и так далее), к 1,5 годам — примерно 50 слов (в том числе, появление глаголов «дай», «иди» и других). К двум годам ребёнок должен уметь произносить порядка 200—400 слов и формировать простые фразы, к трём годам в его запасе должно быть уже 800—1000 слов. Иногда случается так, что, достигнув определённого возраста, ребёнок так и не начинает говорить или использует в своей речи совсем небольшое количество слов. Родителям, бабушкам и дедушкам в таких случаях следует насторожиться и постараться разобраться в причинах молчания ребёнка. И прежде всего, необходимо выяснить, насколько хорошо малыш слышит. Нужно записаться на консультацию к детскому сурдологу, сделать аудиометрическое исследование, отоакустическую эмиссию, импедансометрию. Если при обследовании у ребёнка будет выявлено снижение слуха, то это нарушение следует как можно быстрее скорректировать. Это может быть медикаментозное лечение, слухопротезирование или кохлеарная имплантация. Одновременно с этим нужны занятия с сурдопедагогом для формирования речи и умения общаться.

Если слух у вашего ребёнка в норме, а он не говорит, при этом существуют проблемы в поведении (малыш дерётся, кричит или, наоборот, замкнут), то появляется необходимость в консультации логопеда-дефектолога, который разработает индивидуальный план мероприятий по реабилитации малыша и подскажет родителям, как правильно его развивать.

Важно отметить, что в современном обществе всё ещё существуют ложные стереотипы и ошибочные представления родителей о развитии речи ребёнка. К примеру: «малыш может заговорить и после трёх лет, ведь его папа тоже начал поздно говорить», «мальчики начинают говорить позже девочек», «соседский мальчик до пяти лет не говорил, а сейчас в школе на пятёрки учится» и так далее. В любом случае, если вы замечаете, что ваш ребёнок в речевом развитии отстаёт от сверстников, необходимо обратиться к специалисту и выяснить причину этой задержки. К большому сожалению, на сегодняшний день наблюдается недостаточное количество квалифицированных специалистов в области детской сурдологии, диагнозы ставятся с большим опозданием по срокам, а умение корректировать слух малышей оставляет желать лучшего.

— Какие услуги предоставляет ваш медицинский центр «Мастерская слуха»?

— Мы работаем с детьми начиная с рождения. Нашими специалистами получен патент на изобретение по способам ранней диагностики слуха у новорождённых, а также разработана технология и внедрены авторские методики по восстановлению слуха у детей раннего возраста. Но есть один минус — это очередь на приём. Дело в том, что детей к нам везут со всего Уральского региона, Сибири и Дальнего Востока.

ИМЕЮТСЯ ПРОТИВОПОКАЗАНИЯ
НЕОБХОДИМА КОНСУЛЬТАЦИЯ СПЕЦИАЛИСТА

УРАЛЬСКИЙ МЕДИЦИНСКИЙ ЦЕНТР ВОССТАНОВЛЕНИЯ СЛУХА У ВЗРОСЛЫХ И ДЕТЕЙ (С РОЖДЕНИЯ)
Лиц. Мин. Здрав. Св. обл. №ЛО-66-01-004782 от 05.07.2017 (ООО «Ваш слух»)

Мастерская Слуха
www.msluh.ru

- СЛУХОВЫЕ АППАРАТЫ
  Швейцария, Дания, Канада, Россия
- Индивидуальные ушные вкладыши
- Аксессуары
- Специальные условия для пенсионеров
- Выезд специалиста на дом

Начдива Васильева, 1	Куйбышева, 38	Машиностроителей, 19	Шварца, 10/1
8(912)298-33-98	8(343)271-71-98	8(343)271-01-98	8(343)378-03-98

₽ 148

«ОБЛАСТНАЯ ГАЗЕТА»

предлагает юридическим лицам (некоммерческим и коммерческим) возможности портала
www.pravo.gov66.ru
для размещения обязательной отчётной информации.

Отдел рекламы «ОБЛАСТНОЙ ГАЗЕТЫ»
Тел.: +7 (343) 262-70-00
E-mail: reklama@oblgazeta.ru

ДОКУМЕНТЫ

Сегодня в полной версии «Областной газеты» и на сайте www.pravo.gov66.ru официально опубликованы

Постановления Правительства Свердловской области

- от 18.01.2018 № 4-ПП «Об утверждении Порядка заключения в 2018 году соглашений о реструктуризации муниципального долга в части долговых обязательств муниципальных районов (городских округов), расположенных на территории Свердловской области, по бюджетным кредитам для покрытия временных кассовых разрывов, возникающих при исполнении местных бюджетов, предоставленным из областного бюджета в 2017 году»;
- от 18.01.2018 № 6-ПП «О внесении изменений в постановление Правительства Свердловской области от 18.07.2007 № 687-ПП «Об утверждении Положения об условиях и порядке выплаты единовременного пособия на обзаведение хозяйством педагогическим работникам, поступившим на работу в государственные образовательные организации Свердловской области или муниципальные образовательные организации, осуществляющие деятельность на территории Свердловской области, а также случаях, в которых лицо, получившее указанное пособие, обязано возвратить полученные денежные средства»;
- от 18.01.2018 № 11-ПП «О порядке рассмотрения обращений о возможности установления (пролонгации) налоговых льгот и оценке эффективности установленных (планируемых к установлению (пролонгации)) налоговых льгот»;
- от 18.01.2018 № 15-ПП «О внесении изменений в Примерное положение об оплате труда работников государственных учреждений Свердловской области, осуществляющих деятельность по обеспечению безопасности в чрезвычайных ситуациях и пожарной безопасности, утвержденное постановлением Правительства Свердловской области от 05.04.2017 № 230-ПП»;
- от 18.01.2018 № 19-ПП «Об утверждении границ зон охраны объекта культурного наследия регионального значения «Комплекс жилых зданий (конструктивизм): корпус А (4 секции); корпус Б (3 секции); корпус В (3 секции); корпус Г; корпус Д; корпус-вставка», расположенного по адресу: г. Екатеринбург, пр. Ленина, 5, режимов использования земель и требований к градостроительным регламентам в границах данных зон»;
- от 18.01.2018 № 20-ПП «Об утверждении границ зон охраны объекта культурного наследия регионального значения «Усадьба Дрозжиловых - Г.Б. Перетц: дом жилой; восточный флигель; северный флигель «контора вольных почт», расположенного по адресу: г. Екатеринбург, пр. Ленина, 7, пр. Ленина, 7, ул. Шейнкмана, 31, режимов использования земель и требований к градостроительным регламентам в границах данных зон»;
- от 18.01.2018 № 21-ПП «Об утверждении Порядка предоставления из областного бюджета субсидии на материально-техническое и финансовое обеспечение оказания юридическими консультациями юридической помощи в труднодоступных и малонаселенных местностях Свердловской области».

Постановление Избирательной комиссии Свердловской области

- от 17 января 2018 года №2/8 «Об утверждении Сведений об обеспечении гарантий равенства политических партий, представленных в Законодательном Собрании Свердловской области, при освещении их деятельности региональными телеканалом и радиоканалом за 2017 год».

Информация Региональной энергетической комиссии Свердловской области

- о переходе покупателей электрической энергии на обслуживание к гарантирующему поставщику.

18 января на сайте www.pravo.gov66.ru официально опубликованы

Приказы Министерства финансов Свердловской области

- от 17.01.2018 № 10 «Об утверждении отчета об итогах эмиссии государственных облигаций Свердловской области за 2017 год» (номер опубликования **16249**);
- от 17.01.2018 № 11 «О внесении изменения в приложение № 1 к Порядку применения бюджетной классификации Российской Федерации в части, относящейся к областному бюджету и бюджету Территориального фонда обязательного медицинского страхования Свердловской области, утвержденному приказом Министерства финансов Свердловской области от 30.10.2017 № 460» (номер опубликования **16250**).

Приказы Министерства общественной безопасности Свердловской области

- от 16.01.2018 № 11 «О внесении изменений в состав аттестационной комиссии в Министерстве общественной безопасности Свердловской области, утвержденный приказом Министерства общественной безопасности Свердловской области от 04.04.2017 № 116» (номер опубликования **16251**);
- от 16.01.2018 № 12 «О внесении изменений в состав конкурсной комиссии в Министерстве общественной безопасности Свердловской области, утвержденный приказом Министерства общественной безопасности Свердловской области от 27.02.2017 № 58» (номер опубликования **16252**);
- от 16.01.2018 № 13 «О внесении изменений в состав комиссии Министерства общественной безопасности Свердловской области по жилищным вопросам, утвержденный приказом Министерства общественной безопасности Свердловской области от 15.02.2017 № 46» (номер опубликования **16253**);
- от 16.01.2018 № 14 «О внесении изменений в состав комиссии по противодействию коррупции в Министерстве общественной безопасности Свердловской области, утвержденный приказом Министерства общественной безопасности Свердловской области от 13.03.2017 № 79» (номер опубликования **16254**);
- от 16.01.2018 № 15 «О внесении изменений в состав комиссии по соблюдению требований к служебному поведению государственных гражданских служащих Свердловской области и урегулированию конфликта интересов в Министерстве общественной безопасности Свердловской области, утвержденный приказом Министерства общественной безопасности Свердловской области от 24.03.2017 № 95» (номер опубликования **16255**).

QR-код позволит вам с помощью сканирующего оборудования (в том числе и фотокамеры мобильного телефона) найти документы, опубликованные на сайте http://www.pravo.gov66.ru

Организатор торгов — конкурсный управляющий ФГУП «Строительное Управление Уральского военного округа Министерства обороны Российской Федерации - Дочернее предприятие ФГУП «Волжско-Уральского СУ МО РФ» (ИНН 6662021620, ОГРН 1026605424240, 620100, Свердловская область, г. Екатеринбург, Сибирский тракт, д. 5),

действующий на основании Определения Арбитражного суда Свердловской области по делу №А60-13589/2004 от 08.12.2014 г. — Рыбалко Данил Алексеевич (ИНН 027407230123, ОГРН 304027433600086, СНИЛС 116-806-527-56, эл. почта: arbitr-rybalko@yandex.ru, www.arbitr-rybalko.ru, адрес для корреспонденции: 450059, Республика Башкортостан, г. Уфа, а/я 101), член Ассоциации «Региональная саморегулируемая организация профессиональных арбитражных управляющих» (ИНН 7701317591, ОГРН 1027701018730, адрес: 121117, г. Москва, Кутузовский проспект, д. 36, стр. 23, оф. 111), сообщает о результатах торгов в форме конкурса в электронной форме с открытой формой подачи предложений на электронной торговой площадке: ЗАО «Сбербанк-АСТ» (www.sberbank-ast.ru), **назначенных на 18.01.2018 г. в 12:00 (мск)**.

Лот №1 — Водогрейная часть котельной: Здание Новой котельной (в т.ч.: Дымовая труба, ГРУ №2, Котёл водогрейный, Насос ЦН 105-400, Подогреватель паровой, Насос К-150-125-315, Насос К100-65-200, Резервуар, Здание хлораторной, Резервуар 300 м^3, Насос 4-Д315-50, Резервуар мазута Р-50, Ёмкость 100 м^3, Ёмкость 10 м^3, Канализация от котельной, Насос УВСТ-198, Насос УНСТ-132, Здание мазутного хозяйства, Бак постоянного уровня), Тепловые сети, Дымосос (инв.№198), Дымосос ДН-12,5 (инв.206), Водопроводные сети (в т.ч. артезианские скважины), Здание водопроводной башни, Насос глубинный (инв.№174), Насос ЭЦВ 6*16 (инв.№178), Насос (инв.№179), Щит 7 панельный 1 к-т (инв.№497), Щит ЩК-2 (инв.№188), Щит (инв.№192), Щит 2 панельный (инв.№193), Солевой бак (инв.№1751), Шкаф управления (инв.№306), Бак деаэраторный (инв.№156), Деаэраторная колонка (инв.№164), Подогреватель 153*7 (инв.№177), Фильтр натрий 3 к-та (инв.№165), Вентилятор ВРП-81 (инв.№183), Сварочное УНИС-304 (инв.№213), Кабельная линия-04 Кв (ТП1741 до РЩ водонапорной башни), Кабельная линия-04 кВ (ТП1743 до котельной секция 1), Кабельная линия-04 кВ (ТП1743 до котельной секция 2)-6938190,00 руб. **Лот №2** — Кабельные линии, в т.ч.: Кабельные линии-04 Кв (ЦРП-590 до ж/д Испытателей, 14), Кабельная линия 04-Кв (ЦРП-590 до ж/д Испытателей,18), Кабельная линия 04-Кв (ЦРП-590 до ж/д Испытателей, 10а), Кабельная линия 04-Кв (ЦРП-590 до ж/д Испытателей, 12а), Кабельная линия 04-Кв (ЦРП-590 до ж/д Испытателей, 16), Кабельная линия 04-Кв (ЦРП-590 до детского сада №193), Кабельная линия 04-Кв (ЦРП-590 до ж/д Испытателей, 9,10,15), Кабельная линия 04-Кв (ЦРП-590 до ж/д Испытателей, 14), Кабельная линия 04-Кв (ЦРП-590 до ж/д Испытателей, 17) — 48900,00 руб. **Срок приёма заявок с 04.12.2017 г. по 15.01.2018 г. с 9:00 по 21:59 (мск).** Торги признаны несостоявшимися, так как не поступило ни одной заявки на участие. **Лоты №№ 1 и 2 повторно выставляются на торги по цене на 10% ниже первоначальной. Лот №1 — 6244371 руб., Лот №2 — 44010 руб.** Полные условия конкурса и требования к претендентам опубликованы на сайте газеты «Коммерсантъ» 01.12.2017, в печатной версии 02.12.2017, сообщение №77032440111. **Срок приёма заявок с 29.01.2018 по 15.03.2018 с 09:00 по 18:00 (мск). Результаты открытых торгов в форме конкурса подводятся 20.03.2018 в 12:00 (мск)** на электронной торговой площадке: ЗАО «Сбербанк-АСТ» (www.sberbank-ast.ru). К участию в торгах допускаются заявители, заключившие договор о задатке и своевременно внесшие задаток не позднее окончания приёма заявок на счёт: получатель: ФГУП «СУ УрВО» - ДП ФГУП «ВУ СУ МО РФ», ИНН 6662021620, КПП 667201001, р/с 40502810816480107192 в Уральском банке ПАО Сбербанк г. Екатеринбург, БИК 046577674, к/с 30101810500000000674. Задаток — 20% от начальной цены Лота. Шаг торгов — 5%. С информацией о торгах, порядком оформления участия в торгах, перечнем представляемых заявителями документов и требованиями к их оформлению можно ознакомиться на ЭТП, информацию о составе, характеристики Лота и др. в полном объёме можно получить в рабочие дни с 11:00 до 16:00, по адресу: РБ, г. Уфа, Верхнеторговая площадь, д. 4, офис 419, тел.: (347) 295-99-64, (343) 252-66-36 по предварительной договоренности с Организатором торгов. Победителем торгов признается участник торгов, предложивший наибольшую цену за имущество и согласившийся возложить на себя обязанность содержать и обеспечивать эксплуатацию и использование имущества в соответствии с его целевым назначением. Договор купли-продажи имущества подписывается конкурсным управляющим с победителем торгов в течение 5 дней с даты подведения итогов торгов. Срок оплаты имущества по договору купли-продажи — не позднее 30 дней с даты заключения договора купли-продажи.

₽ 814

Победили под своим флагом

Девять из двенадцати медалей 110-го чемпионата Европы по фигурному катанию выиграли россияне

Наталья ШАДРИНА,
Яна БЕЛОЦЕРКОВСКАЯ

В Москве завершился чемпионат Европы по фигурному катанию-2018. Можно сказать, что российские болельщики ждали его больше 50 лет – последний раз столица России принимала эти соревнования в 1965 году. Очень ждали его и сами фигуристы, а также спортивная общественность всего мира – эти старты были финальными перед Олимпийскими играми, а значит, спортивная форма атлетов практически полностью соответствует той, что уже через три недели нам предстоит увидеть в Пхёнчхане.

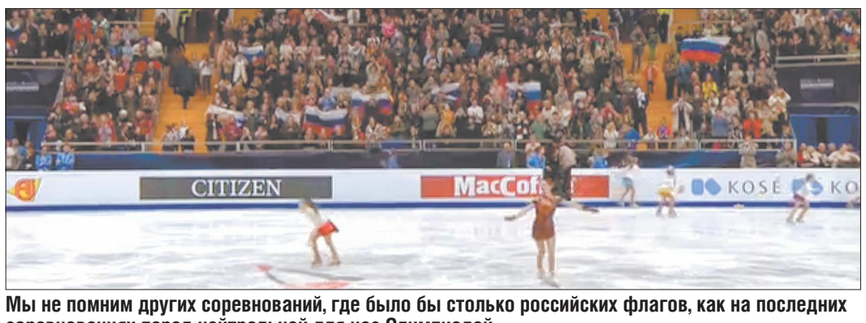

ФФККР

Мы не помним других соревнований, где было бы столько российских флагов, как на последних соревнованиях перед нейтральной для нас Олимпиадой

ЯНА БЕЛОЦЕРКОВСКАЯ

Испанец Хавьер Фернандес с шестой золотой медалью ЧЕ подряд

НАТАЛЬЯ ШАДРИНА

Россияне Александра Степанова и Иван Букин – бронзовые призёры ЧЕ в танцах на льду

Пока футбол и биатлон в застое

Ожидания перед чемпионатом Европы были очень большими. Во всём мире знают, как у нас умеют организовывать соревнования по фигурному катанию – в памяти несколько чемпионатов России, которые прошли куда масштабнее, чем прежние соревнования спортсменов европейского континента в других государствах. И Москва эти ожидания не только оправдала, она с лихвой их превзошла. Свободных мест на трибунах не было практически ни на каком из видов, **даже днём в будни «Мегаспорт» наполнялся, да и возможностью присутствовать на утренних тренировках спортсменов многие зрители воспользовались. А на финал женского противостояния перед входом в ледовую арену были зрители, готовые купить билеты за 30 тысяч рублей**, лишь бы увидеть катание ***Евгении Медведевой*** и ***Алины Загитовой***. В зале находилось много звёзд, включая футбольного тренера ***Леонида Слуцкого*** и олимпийского чемпиона по биатлону ***Александра Тихонова***. На трибунах шутили: «Это не футбол и биатлон, которые в застое».

Полный порядок в «Мегаспорте» с безопасностью, работой со зрителями, комфортом. Да и для работы прессы условия были очень достойными – вместе с нами в пресс-зоне работало много иностранцев – французы, японцы, итальянцы, немцы – судя по их реакции, они такого чемпионата Европы не видели давно. Нарекание было, пожалуй, одно – журналистам из других стран очень хотелось посмотреть на заснеженную Москву, а времени на это из-за жарких страстей на льду просто не оставалось.

Золотая Загитова, великая Медведева

Да, в Москву приехали журналисты не только тех стран, чьи спортсмены выступали на ЧЕ, но и много других – всем хотелось знать, в какой форме находятся фигуристы – главные претенденты на медали Игр-2018. Конечно, в борьбу за олимпийские награды вмешаются японцы, китайцы, канадцы, американцы, но очень много будет зависеть от российских спортсменов, особенно в таких видах, как женское одиночное катание и спортивные пары.

К слову, сразу после ЧЕ российская Федерация фигурного катания на коньках объявила состав спортсменов, которые должны представить нашу страну на ОИ – эти результаты полностью были основаны на успехах фигуристов на чемпионате Европы.

В соревновании спортивных пар весь пьедестал почёта заняли именно наши фигуристы – причём все они из команды тренера ***Нины Мозер***, что привела к олимпийскому золоту Сочи ***Татьяну Волосожар*** и ***Максима Транькова***. Наша главная надежда в этом виде – молодая пара с громкими с для фигурного катания фамилиями – ***Евгения Тарасова*** и ***Владимир Морозов***. Оступившись в короткой программе, произвольную они откатали гениально, превзойдя в сумме вторую нашу пару аж на 10 баллов.

В мужском одиночном катании бал правит 26-летний испанец ***Хавьер Фернандес*** – это был уже его 12-й (!) чемпионат Европы и шестая золотая медаль подряд. Надо ли говорить, как его встречала публика. Зрители Хави даже коньки переодеть не давали, закидав его огромным количеством мягких игрушек. Для россиян в отсутствие самоустранившегося екатеринбуржца ***Максима Ковтуна*** и наделавшего ошибок ***Михаила Коляды*** главной звездой стал 18-летний ***Дмитрий Алиев***, показавший идеально исполненные прыжки в четыре оборота.

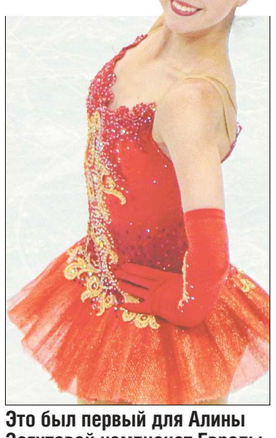
НАТАЛЬЯ ШАДРИНА

Это был первый для Алины Загитовой чемпионат Европы, и она его выиграла

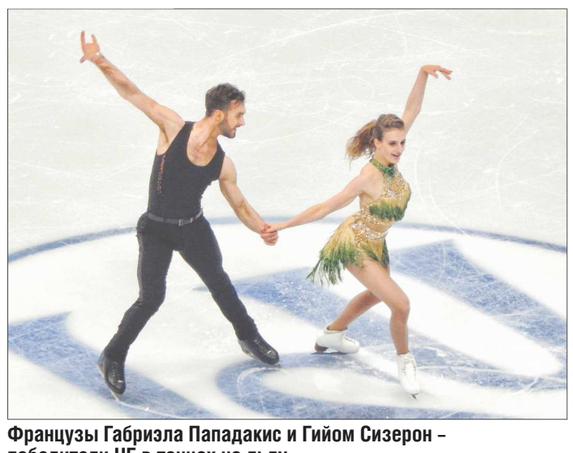
НАТАЛЬЯ ШАДРИНА

Французы Габриэла Пападакис и Гийом Сизерон – победители ЧЕ в танцах на льду

Ценители танцев на льду, конечно, приехали в «Мегаспорт» посмотреть на мировых лидеров в этом виде – французов ***Гийома Сизерона*** и ***Габриэлу Пападакис***, которые легко выиграли чемпионат Европы, обойдя ближайшую нашу пару ***Екатерину Боброву – Дмитрия Соловьёва*** в сумме почти на 16 баллов. Но надо отметить ещё одну нашу пару, только начинающую восхождение к самым главным наградам – ***Александру Степанову*** и сына знаменитого ***Андрея Букина – Ивана.*** Эта пара по-настоящему зажигала на льду, как потом сказала ***Татьяна Тарасова*** – «Просто так трибуны не встают, это бывает только на выдающихся выступлениях». Этой молодой паре пророчат большие успехи в следующем четырёхлетнем цикле, а пока у них заслуженная бронза.

Ну и главная интрига этих соревнований – противостояние Евгении Медведевой и Алины Загитовой. Те, кто видел это живьём, мы уверены, запомнят на всю жизнь. Такой борьбы среди практически равных спортсменов мы не помним со времён дуэли ***Ягудин – Плющенко***. У девочек всё усложнялось тем, что тренируются они в команде одного тренера – ***Этери Тутберидзе*** (напомним, четыре года назад её воспитанница ***Юлия Липницкая*** стала олимпийской чемпионкой). На разминке перед выходом на произвольную программу Этери подходила то к одной, то к другой, стараясь уделить внимание обеим, но было ясно: победит только одна. Евгения Медведева выходила на лёд чемпионата Европы после двухмесячного перерыва из-за травмы – неполного стрессового перелома ступни. Однако журналистам Женя уверенно сказала: «Переживать за меня не надо, я уже в полном порядке».

На лёд в финальной разминке первой из них двоих вышла Алина Загитова с программой «Дон Кихот» – беспроигрышной классикой. Зал барабанил, дудел, неистовствовал – трудно представить, что в эти моменты происходит в голове фигуриста, которому надо настроиться на сложнейшие прыжки. А Загитова каталась на таком кураже, подпитываясь бешеной энергией зала, что было понятно – нервы у этой 15-летней девочки стальные. Как итог – космические баллы. Тут иностранные журналисты как-то поникли. **Когда выходить нужно было Жене, весь лёд был усыпан игрушками для Алины. Перед своими прокатами Женя такого ещё не видела, только после…**

Медведева выходила, чтобы переборoть себя и показать «настоящую Анну Каренину». Заиграла музыка, первые движения – и зал ахнул. За прошедший год она очень прибавила в артистизме – каждая пауза в этой программе одухотворена. И снова зал взорвался аплодисментами – это было катание великой фигуристки. Закрыв глаза, она ждала своих оценок; как рассказала фигуристка потом, «записывала на плёнку» этот момент: зал стоит, везде наши флаги…

Алина Загитова «перепрыгала» Женю в этот раз и впервые в карьере её обыграла. Но Анна Каренина в исполнении Евгении Медведевой войдёт в историю фигурного катания.

«В последний раз поднять наш флаг»

Тема допинга и нейтрального флага витала над «Мегаспортом» все дни соревнования. Иностранная пресса была заряжена выудить всю возможную информацию у спортсменов и тренеров по этому поводу. То и дело фигуристам задавали вопросы «не мешала ли история с допингом подготовке», «не боитесь ли, что МОК не пришлёт вам приглашения»… Евгению Медведеву журналист из Франции и вовсе уличил в том, что в Лозанне она говорила одно, а дома, в Москве – другое. Вот что спортсменка ответила: «Я не меняла своего мнения. МОК пошёл на компромисс. Да, будет белый олимпийский флаг, но будут и «Олимпийские атлеты из России» – эта фраза будет звучать на весь мир, и для каждого человека по ту сторону экрана или в зале будет ясно, из какой мы страны и что из себя представляем». В ответе на ещё один подобный вопрос Женя заявила: «Это большая честь, что у меня есть возможность представлять на Олимпиаде нашу страну, мы – русские!» – и указала на флаг России, видимо, чтобы иностранцы к Олимпиаде всё-таки не забыли, как он выглядит.

На трибунах на чемпионате Европы, кажется, каждый пятый пришёл с флагом нашего государства. Зрители так и говорили: «Хоть последний раз с гордостью поднять наш флаг». История с нейтральными для нас Играми объединила народ, и, наверное, не этого ожидал МОК, когда начинал заваривать эту допинговую кашу. Сплочённее стали болельщики, разозлились спортсмены. Что из этого получится, нам уже очень скоро предстоит увидеть.

Сергей Чепиков: «Шанс у Шипулина будет»

Данил ПАЛИВОДА

В итальянском городе Антхольц состоялся последний предолимпийский этап Кубка мира по биатлону. Для тех, кто ещё не успел квалифицироваться на Игры, это был последний шанс, а для тех, кто задачу выполнил, этап в Антхольце был последней подготовкой перед главным стартом четырёхлетия.

В нынешнем сезоне среди мужчин конкуренция есть только между двумя спортсменами — ***Йоханессом Бё*** и ***Мартеном Фуркадом***. В пятнадцати личных гонках норвежец и француз всего лишь один раз позволили завоевать золото кому-то другому (в спринте в Эстерсунде победу одержал старший брат Йоханесса — ***Тарьей Бё***). В остальных гонках обязательно побеждал либо Фуркад, либо Бё-младший: шесть золотых медалей у француза и восемь у норвежца.

Главные российские надежды в мужской части соревнований уже не первый сезон связаны с ***Антоном Шипулиным***. Ну а уж в олимпийский год эти надежды умножаются в несколько раз, ведь сам Антон не имеет личной золотой медали Игр, и это для него главная мотивация в спорте. **Вот только результаты говорят о том, что Шипулину в Пхёнчхане будет крайне тяжело. Две бронзовые медали в пятнадцати личных гонках на этапах Кубка мира — это далеко не то, на что рассчитывает и сам спортсмен, и все российские болельщики. Лишь последний итальянский этап можно занести свердловчанину в актив.**

— Последний предолимпийский этап Кубка мира добавил немного оптимизма, — рассказал «ОГ» двукратный олимпийский чемпион по биатлону ***Сергей Чепиков***. — Антон смотрелся неплохо, сумел подняться на подиум в одной из гонок. Обидно, что перед последней гонкой выпал снег, не удалось правильно подобрать лыжи, из-за этого ход был не оптимальным, о чём сам Антон сказал. До Олимпиады ещё есть время, будем надеяться, что Антону удастся подойти к стартам в Корее в оптимальной форме.

Безусловно, на Олимпиаде, учитывая уровень конкуренции, российским спортсменам будет тяжело, особенно на фоне результатов нынешнего сезона. Но, конечно, на Игры все едут с огромной мотивацией, ведь это главный старт четырёхлетия, а для кого-то и главный старт в карьере.

— Излишние прогнозы я не люблю, — отметил Сергей Чепиков. — Спортсмены тоже не любят, когда что-то загадывают. На самом деле, в Корее будет много личных гонок, я думаю, что у Антона будет шанс побороться за медали.

В женском разряде у сборной России дела обстоят ещё хуже. Лучшая из россиянок ***Екатерина Юрлова-Перхт*** находится на двенадцатой позиции в общем зачёте. Но больше меня лично огорчает то, что в лидерах у женщин располагаются белоруска ***Дарья Домрачева*** и словачка ***Анастасия Кузьмина*** (родная сестра Антона Шипулина), некогда выступавшие за сборную России и признанные бесперспективными… За девушек-то радостно, обидно за нашу страну, которая разбрасывается такими кадрами.

10 февраля будут разыграны первые биатлонные медали. Особого оптимизма в глазах болельщиков нет, но россияне всегда сначала загоняют себя, а потом героически вылазят из этого положения. Как говорится, надеемся на чудо.

«Едешко так хорошо показывают, конечно, фильм ему нравится»

Евгений ЯЧМЕНЁВ

В Москве состоялся матч ветеранов, посвящённый 90-летию выдающегося баскетбольного тренера *Александра Гомельского*. Команда, составленная из российских игроков, выступавших за столичный армейский клуб, со счётом 56:50 обыграла европейских звёзд. Наставником победителей был заслуженный мастер спорта, заслуженный тренер России *Станислав ЕРЁМИН*, в прошлом игрок и тренер ЦСКА, сборных СССР и России, а ныне — президент екатеринбургского баскетбольного клуба «Урал».

ГРИГОРИЙ ФИЛИППОВ / СПОРТ-ЭКСПРЕСС / ТАСС

Март 2000 года. Последний сезон Станислава Ерёмина (слева) и Ивана Едешко во главе армейского клуба

— Станислав Георгиевич, поздравляем с победой вашей команды в Матче легенд. А насколько важен для вас в таких играх спортивный результат — или же это прежде всего шоу?

— Подобные матчи, с одной стороны, очень просты, а с другой — очень сложны. Потому что это, конечно же, прежде всего шоу. Зрители хотят увидеть красиво забитые мячи, эффектные комбинации в исполнении своих любимых игроков, даже если они уже не те, какими они были в лучшие свои годы. Но и победа в таком матче, хоть и нет задачи победить любой ценой, тоже, не скрою, была приятной.

— Из ваших подопечных, пусть они и не те, что в былые годы, кто лучше всех сохранил свои игровые качества?

— Не забывайте, что самому молодому у нас — ***Алексею Саврасенко*** — почти 40 лет, остальные приближаются к 50 годам и даже старше. Конечно, уже тяжело показывать тот баскетбол, за который их любили, благодаря которому они побеждали, но я уверен, что зрители получили удовольствие от игры ***Серёжи Панова, Игоря Куделина*** и других игроков.

— В Екатеринбурге несколько раз проводились подобные матчи в честь *Александра Ефимовича Канделя*. Нет планов возобновить эту традицию?

— Пока что есть другая идея. Поскольку сейчас всплеск интереса к баскетболу после выхода фильма «Движение вверх», хотим пригласить в Екатеринбург олимпийских чемпионов Мюнхена и Сеула ***Ивана Едешко, Алжана Жармухамедова, Сергея Тараканова***. Пока не решили, какой именно будет формат, но очень хотим, чтобы любители баскетбола, и прежде всего молодые ребята, пообщались с ними, пока они в добром здравии, узнали из первых уст, как всё было.

— С Иваном Ивановичем Едешко, который в Матче легенд был вашим ассистентом, фильм «Движение вверх» успели обсудить?

— Моего друга Ивана Едешко в фильме так хорошо показывают, конечно, ему нравится (*смеётся*)! А у меня, если честно, первое впечатление было не совсем положительное, но наверно, это нормальная реакция. Я всё-таки профессионал в этом деле, и вижу, что баскетбол показан каким-то игрушечным. Но я думаю, что так же реагируют медики, полицейские на фильмы про себя. Но чем больше проходит времени после просмотра, тем лучше моё восприятие. Фильм очень добрый, позитивный. И мне вдвойне приятно видеть то, как на него реагирует молодёжь. Это здорово. А самое главное для меня заключается в том, что благодаря этому фильму широкая публика узнала — кроме футбола и хоккея есть ещё такой зрелищный вид спорта, как баскетбол.

— Фильм «Движение вверх» посмотрели уже миллионы зрителей. Но вы-то один из немногих, кто практически со всеми его героями лично знаком.

— Не просто лично знаком. Я тренировался у ***Владимира Петровича Кондрашина***, с большинством баскетболистов играл либо в одной команде, либо против них. Алжан Жармухамедов, Иван Едешко, ***Сергей Белов*** были моими соседями по гостиничным номерам. Все истории по мюнхенский матч я слышал из первых уст. Конечно, ни один из образов не соответствует реальной действительности, за исключением, может быть, грузинских ребят. Но это фильм художественный, и его создатели имеют право на вымысел. Необязательно, чтобы герой ***Владимира Машкова*** был похож на Кондрашина — Машков, кстати, великолепно сыграл роль тренера.

ПРОТОКОЛ

ХОККЕЙ

РЕГУЛЯРНЫЙ ЧЕМПИОНАТ КХЛ

«Сибирь» (Новосибирск) — «Автомобилист» (Екатеринбург) — 3:0 (2:0,1:0,0:0).

Шайбы забросили: 1:0 Первушин (04.12); **2:0** Верещагин (09.18); **3:0** Энлунд (20.28).

● «Автомобилист» проигрывает третий матч подряд, а всего в январе екатеринбургская команда из восьми матчей выиграла лишь два, в пяти проиграла в основное время и один раз уступила по буллитам.

● До конца регулярного чемпионата «лосям» остаётся сыграть три матча. До Олимпиады в Пхёнчхане «Автомобилист» сыграет в гостях с «Барысом» (23 января) и дома с «Трактором» (27-го). Заключительный матч состоится уже после Игр — 1 марта в Ханты-Мансийске с Югрой.

Результаты других матчей: «Салават Юлаев» — ЦСКА — **2:1**, «Нефтехимик» — «Витязь» — **3:1**, «Ак Барс» — «Слован» — **2:4**, «Сочи» — «Йокерит» — **2:1**, «Трактор» — «Югра» — **2:1**, «Металлург» (Мг) — «Авангард» — **3:6**, «Локомотив» — «Кунлунь РС» — **2:0**, СКА — «Амур» — **5:0**, «Динамо» (М) — «Адмирал» — **4:0**, «Торпедо» (НН) — «Северсталь» — **5:3**, «Динамо» (Р) — «Динамо» (Мн) — **2:3**, «Барыс» — «Лада» — **4:3**, «Салават Юлаев» — «Слован» — **5:3**, «Сочи» — ЦСКА — **1:3**, «Нефтехимик» — «Йокерит» — **3:2**, «Ак Барс» — «Витязь» — **0:2**.

Положение команд в Восточной конференции: «Ак Барс» — 94 очка (53 матча), «Салават Юлаев» — 86 (53)*, «Нефтехимик» — 91 (53), **«Автомобилист»** — 90 (53), «Трактор» — 87 (53), «Металлург» (Мг) — 86 (53), «Авангард» — 84 (53), «Сибирь» — 82 (53), «Амур» — 78 (51), «Барыс» — 70 (53), «Куньлунь РС» — 51 (52), «Адмирал» — 58 (53), «Лада» — 47 (53), «Югра» — 46 (53).

* «Салават Юлаев» занимает второе место как лидер дивизиона.

ХОККЕЙ С МЯЧОМ

СУПЕРЛИГА

«Динамо» (Казань) — «Уральский трубник» (Первоуральск) — 5:2 (2:1).

Голы: 1:0 Ибрагимов (08.07, с 12-метрового); **2:0** Рязанов (20.06, угловой); **2:1** Черных (43.57); **2:2** Красиков (45.59); **3:2** Веселов (78.21); **4:2** Обухов (90+01.20); **5:2** Вахрушев (90+02.08).

— Команда оказалась психологически не готова к матчу, к тому же есть вопросы к физическому состоянию игроков, — отметил на послематчевой пресс-конференции главный тренер «Трубника» Алексей Жеребков. — Во втором тайме, когда при ничейном счёте 2:2 нужно было прибавить, они не смогли этого сделать. Да, соперник демонстрировал «закрытый хоккей», и лёд был далеко не лучшего качества, но это не может служить оправданием. После возвращения домой хоккеисты пройдут медицинский осмотр, нужно разобраться, почему команда находится в таком состоянии, и принимать меры.

Результаты других матчей: «СКА-Нефтяник» — «Енисей» — **5:3**, «Байкал-Энергия» — «Кузбасс» — **4:1**, «Волга» — «Сибсельмаш» — **3:5**, «Водник» — «Зоркий» — **5:0**, «Динамо» (М) — «Старт» — **7:7**, «Строитель» — «Родина» — **7:4**.

Положение команд: «Енисей» — 48 очков (19 матчей), «СКА-Нефтяник» — 43 (18), «Волга» — 36 (18), «Динамо» (М) — 35 (19), «Байкал-Энергия» — 35 (18), **«Уральский трубник»** — 34 (19), «Сибсельмаш» — 33 (19), «Кузбасс» — 31 (18), «Водник» — 26 (18), «Старт» — 21 (19), «Зоркий» — 15 (18), «Динамо» (Кз) — 11 (18), «Строитель» — 10 (19), «Родина» — 0 (18).

Следующий матч «Уральский трубник» проведёт 8 февраля в Кирове с «Родиной».

БАСКЕТБОЛ (женщины)

ПРЕМЬЕР-ЛИГА

«УГМК» (Екатеринбург) — «Енисей» (Красноярск) — 74:58 (21:15, 23:15, 16:16, 14:12).

Самые результативные: Грайнер (14), Мессеман (12), Беглова (11) — Маккаллум (15), Доровских (9).

Дебютант «УГМК» Майя Мур вышла в стартовом составе, всего провела на площадке 21 минуту и набрала 10 очков, сделала 8 подборов и две атакующих передачи. Все четыре броска из-за периметра оказались неточными.

Результаты других матчей: «Динамо» (К) — «Динамо» (Нс) — **97:57**, «Инвента» — «Спарта энд К» — **78:81**, «Спартак» (Нг) — «Казаночка» — **55:77**, «Надежда» — МБА — **82:63**.

Положение лидеров: «Динамо» (К) — 12 побед (12 матчей), **«УГМК»** — 12 (13), «Надежда» — 9 (12)…

25 января «УГМК» играет матч группового раунда Евролиги в итальянском Скио с командой «Фамила».

Подготовил Евгений ЯЧМЕНЁВ

ГОСУДАРСТВЕННОЕ БЮДЖЕТНОЕ УЧРЕЖДЕНИЕ СВЕРДЛОВСКОЙ ОБЛАСТИ «РЕДАКЦИЯ ГАЗЕТЫ "ОБЛАСТНАЯ ГАЗЕТА"». ОБЩЕСТВЕННО-ПОЛИТИЧЕСКОЕ ИЗДАНИЕ

УЧРЕДИТЕЛИ:
Губернатор Свердловской области, Законодательное собрание Свердловской области.
Адрес: 620031, г. Екатеринбург, пл. Октябрьская, 1

Газета зарегистрирована в Уральском региональном управлении регистрации и контроля за соблюдением законодательства РФ в области печати и массовой информации Комитета Российской Федерации по печати 30.01.1996 г. № Е—0966

Главный редактор: Д.П. ПОЛЯНИН

Дежурный редактор: Е.Н. АБРАМОВА

АДРЕС РЕДАКЦИИ и ИЗДАТЕЛЯ:
ГБУ СО «Редакция газеты «Областная газета»,
620004, Екатеринбург, ул. Малышева, 101, 3-й этаж.

ПОДПИСКА (индексы):
в редакции ● основной выпуск (09856) ● полная версия (03802)
на почте ● полная версия на 12 месяцев (73813) ● полная версия на 6 месяцев (53802)

для предприятий Екатеринбурга — интернет-магазин http://uralpress.ur.ru
Подписное агентство Почты России https://podpiska.pochta.ru

АДРЕСА ЭЛЕКТРОННОЙ ПОЧТЫ:
Общая почта «ОГ» og@oblgazeta.ru
Отдел подписки podpiska@oblgazeta.ru
Отдел рекламы reklama@oblgazeta.ru
Отдел кадров job@oblgazeta.ru
Газетные полосы:
«Регион» — region@oblgazeta.ru
«Общество» — society@oblgazeta.ru
«Земства» — zemstva@oblgazeta.ru
«Культура» — culture@oblgazeta.ru
«Спорт» — sport@oblgazeta.ru
Служба новостей news@oblgazeta.ru

ТЕЛЕФОНЫ:
Приёмная – 355-26-67
Бухгалтерия – 375-81-48
Телефоны отделов указаны вверху каждой страницы
Корр. пункт в Нижнем Тагиле (Горнозаводской округ) — (3435) 43-13-00.

По вопросам рекламы и объявлений звонить: 262-70-00
По вопросам подписки и распространения звонить: 375-79-90, 375-78-67

В соответствии со статьёй 42 Закона Российской Федерации «О средствах массовой информации» редакция имеет право не отвечать на письма и не пересылать их в инстанции.

За содержание и достоверность рекламных материалов ответственность несёт рекламодатель.
Все товары и услуги, рекламируемые в номере, подлежат обязательной сертификации, цена действительна на момент публикации.
₽ — материалы, помеченные этим значком, публикуются на коммерческой основе

Номер отпечатан в ГУП СО «Монетный щебёночный завод» СП «Берёзовская типография»: 623700,Свердловская область, г.Берёзовский, ул. Красных Героев, д. 10.

Заказ 100
Общий тираж 13 880

Сдача номера в печать:
по графику — 20.00, фактически — 19.30
При перепечатке материалов ссылка на «ОГ» обязательна.
Цена свободная.

ПРАВИТЕЛЬСТВО СВЕРДЛОВСКОЙ ОБЛАСТИ

ПОСТАНОВЛЕНИЕ

18.01.2018 № 4-ПП

г. Екатеринбург

Об утверждении Порядка заключения в 2018 году соглашений о реструктуризации муниципального долга в части долговых обязательств муниципальных районов (городских округов), расположенных на территории Свердловской области, по бюджетным кредитам для покрытия временных кассовых разрывов, возникающих при исполнении местных бюджетов, предоставленным из областного бюджета в 2017 году

В целях реализации статьи 25 Закона Свердловской области от 7 декабря 2017 года № 121-ОЗ «Об областном бюджете на 2018 год и плановый период 2019 и 2020 годов» Правительство Свердловской области

ПОСТАНОВЛЯЕТ:

1. Утвердить Порядок заключения в 2018 году соглашений о реструктуризации муниципального долга в части долговых обязательств муниципальных районов (городских округов), расположенных на территории Свердловской области, по бюджетным кредитам для покрытия временных кассовых разрывов, возникающих при исполнении местных бюджетов, предоставленным из областного бюджета в 2017 году (прилагается).

2. Контроль за исполнением настоящего постановления возложить на Заместителя Губернатора Свердловской области – Министра финансов Свердловской области Г.М. Кулаченко.

3. Настоящее постановление вступает в силу на следующий день после его официального опубликования.

4. Настоящее постановление опубликовать в «Областной газете».

Губернатор
Свердловской области Е.В. Куйвашев

УТВЕРЖДЕН
постановлением Правительства
Свердловской области
от 18.01.2018 № 4-ПП
«Об утверждении Порядка
заключения в 2018 году соглашений
о реструктуризации муниципального
долга в части долговых обязательств
муниципальных районов (городских
округов), расположенных
на территории Свердловской
области, по бюджетным кредитам
для покрытия временных кассовых
разрывов, возникающих
при исполнении местных бюджетов,
предоставленным из областного
бюджета в 2017 году»

ПОРЯДОК
заключения в 2018 году соглашений о реструктуризации муниципального долга в части долговых обязательств муниципальных районов (городских округов), расположенных на территории Свердловской области, по бюджетным кредитам для покрытия временных кассовых разрывов, возникающих при исполнении местных бюджетов, предоставленным из областного бюджета в 2017 году

1. Настоящий порядок разработан в соответствии со статьей 93² Бюджетного кодекса Российской Федерации и статьей 25 Закона Свердловской области от 7 декабря 2017 года № 121-ОЗ «Об областном бюджете на 2018 год и плановый период 2019 и 2020 годов».

2. Реструктуризации подлежит муниципальный долг в части долговых обязательств муниципальных районов (городских округов), расположенных на территории Свердловской области (далее – муниципальные районы (городские округа)), по бюджетным кредитам для покрытия временных кассовых разрывов, возникающих при исполнении местных бюджетов, предоставленным из областного бюджета в 2017 году (далее – муниципальный долг).

3. Реструктуризация муниципального долга осуществляется на основе соглашения, заключаемого с муниципальным районом (городским округом) (далее – соглашение) до 1 марта 2018 года, путем прекращения первоначального долгового обязательства по бюджетному кредиту с 1 января 2018 года с заменой его другим долговым обязательством, объем которого составляют сумма основного долга по реструктурируемому бюджетному кредиту, сумма начисленных и не уплаченных по состоянию на 1 января 2018 года процентов

за пользование бюджетным кредитом, пеней за несвоевременный возврат этого кредита и несвоевременную уплату процентов, и предусматривающего следующие условия обслуживания и погашения вновь возникшего долгового обязательства:

1) начисление на сумму вновь возникшего долгового обязательства процентов за пользование средствами областного бюджета в размере 0,1 % годовых;

2) предоставление рассрочки погашения вновь возникшего долгового обязательства до 31 декабря 2023 года ежегодно равными частями.

4. Для проведения реструктуризации муниципального долга глава муниципального образования (глава местной администрации), расположенного на территории Свердловской области, до 1 февраля 2018 года направляет в Министерство финансов Свердловской области (далее – Министерство) заявление о реструктуризации муниципального долга с указанием объема долговых обязательств.

5. Министерство в течение 15 календарных дней со дня получения заявления о реструктуризации муниципального долга направляет проект соглашения в двух экземплярах в орган местного самоуправления муниципального района (городского округа).

6. В течение 5 календарных дней со дня получения проекта соглашения глава муниципального образования (глава местной администрации), расположенного на территории Свердловской области, а также руководитель финансового органа администрации муниципального образования, расположенного на территории Свердловской области, подписывают его в двух экземплярах и возвращают в Министерство.

7. Министерство в течение 5 календарных дней со дня получения соглашения возвращает в орган местного самоуправления муниципального района (городского округа) один экземпляр соглашения, подписанного Заместителем Губернатора Свердловской области – Министром финансов Свердловской области.

8. Основной долг по вновь возникшему долговому обязательству частично списывается в размере 50 % на основании соглашения.

О частичном списании сумм основного долга по вновь возникшим долговым обязательствам муниципальных районов (городских округов) издается приказ Министерства не позднее 1 марта 2018 года.

ПРАВИТЕЛЬСТВО СВЕРДЛОВСКОЙ ОБЛАСТИ

ПОСТАНОВЛЕНИЕ

18.01.2018 № 6-ПП

г. Екатеринбург

О внесении изменений в постановление Правительства Свердловской области от 18.07.2007 № 687-ПП «Об утверждении Положения об условиях и порядке выплаты единовременного пособия на обзаведение хозяйством педагогическим работникам, поступившим на работу в государственные образовательные организации Свердловской области или муниципальные образовательные организации, осуществляющие деятельность на территории Свердловской области, а также случаях, в которых лицо, получившее указанное пособие, обязано возвратить полученные денежные средства»

В соответствии с пунктом 3 статьи 24 Закона Свердловской области от 15 июля 2013 года № 78-ОЗ «Об образовании в Свердловской области», постановлением Правительства Свердловской области от 24.08.2006 № 731-ПП «О размере единовременного пособия на обзаведение хозяйством специалистам, поступившим на работу в областные государственные и муниципальные организации Свердловской области», в целях обеспечения государственных образовательных организаций Свердловской области и муниципальных образовательных организаций, осуществляющих деятельность на территории Свердловской области, квалифицированными педагогическими кадрами, закрепления их в образовательных организациях Правительство Свердловской области

ПОСТАНОВЛЯЕТ:

1. Внести в постановление Правительства Свердловской области от 18.07.2007 № 687-ПП «Об утверждении Положения об условиях и порядке выплаты единовременного пособия на обзаведение хозяйством педагогическим работникам, поступившим на работу в государственные образовательные организации Свердловской области или муниципальные образовательные организации, осуществляющие деятельность на территории Свердловской области, а также случаях, в которых лицо, получившее указанное пособие, обязано возвратить полученные денежные средства» («Областная газета», 2007, 21 июля, № 256) с изменениями, внесенными постановлениями Правительства Свердловской области от 21.07.2008 № 737-ПП, от 04.12.2009 № 1767-ПП, от 14.01.2011 № 18-ПП, от 03.05.2012 № 465-ПП, от 10.04.2013 № 461-ПП и от 18.12.2013 № 1542-ПП (далее – постановление Правительства Свердловской области от 18.07.2007 № 687-ПП), следующие изменения:

пункты 2 и 3 изложить в следующей редакции:

«2. Министерству общего и профессионального образования Свердловской области обеспечить выплату единовременного пособия на обзаведение хозяйством педагогическим работникам, окончившим профессиональные образовательные организации, образовательные организации высшего образования либо аспирантуру образовательных организаций высшего образования по очной форме обучения, в соответствии с положением, утвержденным настоящим постановлением.

3. Контроль за исполнением настоящего постановления возложить на Заместителя Губернатора Свердловской области П.В. Крекова.».

2. Внести в Положение об условиях и порядке выплаты единовременного пособия на обзаведение хозяйством педагогическим работникам, поступившим на работу в государственные образовательные организации Свердловской области или муниципальные образовательные организации, осуществляющие деятельность на территории Свердловской области, а также случаях, в которых лицо, получившее указанное пособие, обязано возвратить полученные денежные средства, утвержденное постановлением Правительства Свердловской области от 18.07.2007 № 687-ПП, изменения, изложив его в новой редакции (приложение).

3. Настоящее постановление вступает в силу по истечении 10 дней после его официального опубликования.

4. Настоящее постановление опубликовать в «Областной газете».

Губернатор
Свердловской области Е.В. Куйвашев

Приложение
к постановлению Правительства
Свердловской области
от 18.01.2018 № 6-ПП

ПОЛОЖЕНИЕ
об условиях и порядке выплаты единовременного пособия на обзаведение хозяйством педагогическим работникам, поступившим на работу в государственные образовательные организации Свердловской области или муниципальные образовательные организации, осуществляющие деятельность на территории Свердловской области, а также случаях, в которых лицо, получившее указанное пособие, обязано возвратить полученные денежные средства

1. Настоящее положение определяет условия и порядок выплаты единовременного пособия на обзаведение хозяйством (далее – пособие) педагогическим работникам, поступившим на работу в государственные образовательные организации Свердловской области или муниципальные образовательные организации, осуществляющие деятельность на территории Свердловской области (далее – образовательные организации), указанным в части первой пункта 3 статьи 24 Закона Свердловской области от 15 июля 2013 года № 78-ОЗ «Об образовании в Свердловской области» (далее – педагогический работник), а также случаи, в которых лицо, получившее указанное пособие, обязано возвратить полученные денежные средства.

2. Выплата пособия педагогическому работнику, производится при его соответствии условиям, установленным в пункте 3 статьи 24 Закона Свердловской области от 15 июля 2013 года № 78-ОЗ «Об образовании в Свердловской области» (далее – Закон Свердловской области от 15 июля 2013 года № 78-ОЗ), на основании заявления педагогического работника о выплате пособия (далее – заявление), направленного на имя Министра общего и профессионального образования Свердловской области, и договора между педагогическим работником, образовательной организацией и Министерством общего и профессионального образования Свердловской области (далее – договор), копии страхового свидетельства обязательного пенсионного страхования, заверенной образовательной организацией, для внесения данных педагогического работника в единую государственную информационную систему социального обеспечения.

3. Заявление регистрируется в журнале регистрации, форма которого устанавливается Министерством общего и профессионального образования Свердловской области (далее – Министерство).

4. Заявление рассматривается комиссией Министерства общего и профессионального образования Свердловской области по выплате

единовременного пособия на обзаведение хозяйством педагогическим работникам (далее – комиссия) в течение десяти рабочих дней со дня его регистрации.

Комиссия в течение десяти рабочих дней со дня регистрации заявления:

1) осуществляет проверку соответствия педагогического работника условиям, установленным в пункте 3 статьи 24 Закона Свердловской области от 15 июля 2013 года № 78-ОЗ;

2) принимает мотивированное решение о выплате либо об отказе в выплате пособия педагогическому работнику.

Решение комиссии, указанное в подпункте 2 настоящего пункта, оформляется протоколом комиссии.

В случае принятия решения о выплате пособия на основании протокола комиссии Министерством издается приказ о выплате пособия педагогическому работнику.

В случае принятия решения об отказе в выплате пособия Министерством оформляется письмо и направляется педагогическому работнику в течение десяти рабочих дней со дня его принятия.

5. Основанием для отказа в выплате пособия является несоблюдение требований, установленных в пункте 2 настоящего положения.

Педагогический работник может повторно обратиться с заявлением при устранении причин, послуживших основанием для отказа.

6. Состав комиссии и порядок ее работы утверждается приказом Министерства.

7. Пособие выплачивается единовременно в течение одного месяца со дня принятия решения о его выплате, если иное не установлено договором.

8. Средства на выплату пособия носят целевой характер и не могут быть использованы на иные цели.

9. Педагогический работник обязан возвратить сумму полученного пособия в случае прекращения трудового договора до истечения трехлетнего срока с момента поступления на работу по следующим основаниям:

1) прекращение трудового договора по основанию, предусмотренному в пункте 5 статьи 77 Трудового кодекса Российской Федерации, за исключением перевода к работодателю, являющемуся государственной образовательной организацией Свердловской области или муниципальной образовательной организацией, расположенной на территории Свердловской области;

2) расторжение трудового договора по инициативе педагогического работника по основанию, предусмотренному в статье 80 Трудового кодекса Российской Федерации, за исключением случаев:

увольнения педагогического работника в связи с невозможностью продолжения им работы;

установленного нарушения работодателем законов и иных нормативных правовых актов, содержащих нормы трудового права, условий коллективного договора, соглашения или трудового договора;

поступления педагогического работника на работу в государственную образовательную организацию Свердловской области или в муниципальную

образовательную организацию, расположенную на территории Свердловской области, в течение одного месяца с момента расторжения трудового договора;

3) расторжение трудового договора по инициативе работодателя по основаниям, предусмотренным в пунктах 5, 6, 8 и 11 статьи 81 Трудового кодекса Российской Федерации;

4) прекращение трудового договора по основанию, предусмотренному в пункте 4 статьи 83 Трудового кодекса Российской Федерации;

5) прекращение трудового договора по основаниям, предусмотренным в пунктах 1 и 2 статьи 336 Трудового кодекса Российской Федерации.

10. Сумма полученного педагогическим работником пособия подлежит возврату в областной бюджет в течение сорока дней после расторжения трудового договора по основаниям, указанным в пункте 9 настоящего положения.

11. В случае невозврата денежных средств в областной бюджет в срок, установленный в пункте 10 настоящего положения, Министерство обеспечивает возврат пособия в областной бюджет в судебном порядке.

ПРАВИТЕЛЬСТВО СВЕРДЛОВСКОЙ ОБЛАСТИ

ПОСТАНОВЛЕНИЕ

18.01.2018 № 15-ПП

г. Екатеринбург

О внесении изменений в Примерное положение об оплате труда работников государственных учреждений Свердловской области, осуществляющих деятельность по обеспечению безопасности в чрезвычайных ситуациях и пожарной безопасности, утвержденное постановлением Правительства Свердловской области от 05.04.2017 № 230-ПП

В соответствии со статьей 101 Областного закона от 10 марта 1999 года № 4-ОЗ «О правовых актах в Свердловской области», в целях совершенствования условий оплаты труда работников государственных учреждений Свердловской области, осуществляющих деятельность по обеспечению безопасности в чрезвычайных ситуациях и пожарной безопасности, Правительство Свердловской области

ПОСТАНОВЛЯЕТ:

1. Внести в Примерное положение об оплате труда работников государственных учреждений Свердловской области, осуществляющих деятельность по обеспечению безопасности в чрезвычайных ситуациях и пожарной безопасности, утвержденное постановлением Правительства Свердловской области от 05.04.2017 № 230-ПП «Об утверждении Примерного положения об оплате труда работников государственных учреждений Свердловской области, осуществляющих деятельность по обеспечению безопасности в чрезвычайных ситуациях и пожарной безопасности» («Областная газета», 2017, 8 апреля, № 61), следующие изменения:

1) пункт 15 после части второй дополнить частью следующего содержания:

«Соотношение среднемесячной заработной платы руководителей государственных учреждений, их заместителей и главных бухгалтеров и среднемесячной заработной платы работников государственных учреждений, формируемой за счет всех источников финансового обеспечения, рассчитывается за календарный год. Соотношение среднемесячной заработной платы руководителя государственного учреждения, его заместителей и главного бухгалтера и среднемесячной заработной платы работников государственного учреждения определяется путем деления среднемесячной заработной платы руководителя государственного учреждения, его заместителей и главного бухгалтера на среднемесячную заработную плату работников государственного учреждения. Определение среднемесячной заработной платы в указанных целях осуществляется в соответствии с Положением об особенностях порядка исчисления средней заработной платы, утвержденным постановлением

Правительства Российской Федерации от 24.12.2007 № 922 «Об особенностях порядка исчисления средней заработной платы».»;

2) пункт 16 изложить в следующей редакции:

«16. Предельный уровень соотношения среднемесячной заработной платы руководителей государственных учреждений, их заместителей и главных бухгалтеров и среднемесячной заработной платы работников государственных учреждений (без учета заработной платы руководителя государственного учреждения, его заместителей и главного бухгалтера) определяется Министерством в кратности от 1 до 6.»;

3) дополнить пунктом 19-1 следующего содержания:

«19-1. Порядок размещения информации о рассчитываемой за календарный год среднемесячной заработной плате руководителя государственных учреждений, их заместителей и главных бухгалтеров и представления указанными лицами данной информации устанавливается Правительством Свердловской области.»;

4) в абзаце четвертом подпункта 1 пункта 21 слова «электрика, сантехника» заменить словами «слесаря-электрика, слесаря-сантехника»;

5) абзацы сорок второй – сорок девятый подпункта 1 пункта 21 признать утратившими силу;

6) приложения № 1–3 изложить в новой редакции (приложение).

2. Действие подпункта 6 пункта 1 настоящего постановления распространяется на правоотношения, возникшие с 1 октября 2017 года.

3. Настоящее постановление опубликовать в «Областной газете».

Губернатор
Свердловской области Е.В. Куйвашев

Приложение
к постановлению Правительства
Свердловской области
от 18.01.2018 № 15-ПП

Приложение № 1
к Примерному положению об оплате
труда работников государственных
учреждений Свердловской области,
осуществляющих деятельность
по обеспечению безопасности
в чрезвычайных ситуациях
и пожарной безопасности

МИНИМАЛЬНЫЕ РАЗМЕРЫ
должностных окладов работников государственных учреждений Свердловской области, осуществляющих деятельность по обеспечению безопасности в чрезвычайных ситуациях и пожарной безопасности, замещающих должности руководителей, специалистов и служащих

Номер строки	Квалификационный уровень	Должности, отнесенные к квалификационному уровню	Минимальный размер должностного оклада (рублей)
1	2	3	4
1.	**1. Государственное учреждение, осуществляющее деятельность по обеспечению безопасности в чрезвычайных ситуациях**		
2.	Общеотраслевые должности руководителей, специалистов и служащих		
3.	Профессиональная квалификационная группа должностей первого уровня		
4.	1 квалификационный уровень	комендант	7529
		экспедитор	5824
5.	Профессиональная квалификационная группа должностей второго уровня		
6.	1 квалификационный уровень	диспетчер	12 227
7.	2 квалификационный уровень	заведующий складом	6436
		заведующий хозяйством	5824
		старший диспетчер	15 184
		старший инспектор по кадрам	8326
		техник II категории	6866
8.	4 квалификационный уровень	механик	8295
9.	5 квалификационный уровень	начальник гаража	9110

1	2	3	4
10.	Профессиональная квалификационная группа должностей третьего уровня		
11.	1 квалификационный уровень	инженер	6970
		оперативный дежурный	16 037
		психолог	9054
		специалист по кадрам	6866
12.	2 квалификационный уровень	документовед II категории	6551
		инженер II категории	9155
13.	3 квалификационный уровень	бухгалтер I категории	13 363
		документовед I категории	10 717
		инженер I категории	12 227
		инженер-программист I категории	12 227
		экономист I категории	13 363
		юрисконсульт I категории	14 537
14.	4 квалификационный уровень	ведущий бухгалтер	15 184
		ведущий инженер	15 184
		ведущий инженер-программист	15 184
		ведущий экономист	15 184
15.	Профессиональная квалификационная группа должностей четвертого уровня		
16.	1 квалификационный уровень	начальник отдела	23 094
17.	Должности работников, осуществляющих деятельность в области гражданской обороны, защиты населения и территорий от чрезвычайных ситуаций, обеспечения безопасности людей на водных объектах		
18.	Профессиональная квалификационная группа должностей второго уровня		
19.	3 квалификационный уровень	водолазный специалист	9235
20.	Профессиональная квалификационная группа должностей третьего уровня		
21.	2 квалификационный уровень	спасатель	8295
22.	3 квалификационный уровень	начальник поисково-спасательной группы	12 186
23.	Профессиональная квалификационная группа должностей четвертого уровня		
24.	3 квалификационный уровень	начальник поисково-спасательного отряда	15 588
25.	Должности работников профессиональной квалификационной группы должностей «Средний медицинский и фармацевтический персонал»		
26.	4 квалификационный уровень	фельдшер	6538
27.	Должности работников профессиональной квалификационной группы должностей «Врачи и провизоры»		
28.	2 квалификационный уровень	водолазный врач	8295

1	2	3	4
29.	**2. Государственное учреждение, осуществляющее деятельность по подготовке кадров высшей квалификации в системе обеспечения безопасности в чрезвычайных ситуациях**		
30.	Общеотраслевые должности руководителей, специалистов и служащих		
31.	Профессиональная квалификационная группа должностей второго уровня		
32.	1 квалификационный уровень	техник-лаборант	6866
33.	2 квалификационный уровень	заведующий хозяйством	5824
		техник II категории	6866
34.	Профессиональная квалификационная группа должностей третьего уровня		
35.	1 квалификационный уровень	специалист по кадрам	6866
36.	2 квалификационный уровень	бухгалтер II категории	10 326
		инженер II категории	9155
		экономист II категории	10 326
		юрисконсульт II категории	10 326
37.	Профессиональная квалификационная группа должностей педагогических работников		
38.	3 квалификационный уровень	методист	10 021
39.	4 квалификационный уровень	старший методист	11 667
40.	Профессиональная квалификационная группа должностей профессорско-преподавательского состава и руководителей структурных подразделений		
41.	1 квалификационный уровень	начальник отдела	11 667
		преподаватель	10 808
42.	2 квалификационный уровень	начальник учебного отдела	13 947
		старший преподаватель	11 667
43.	**3. Государственное учреждение, осуществляющее деятельность по обеспечению пожарной безопасности**		
44.	Общеотраслевые должности руководителей, специалистов и служащих		
45.	Профессиональная квалификационная группа должностей первого уровня		
46.	1 квалификационный уровень	делопроизводитель	3200
		секретарь-машинистка	3380
47.	Профессиональная квалификационная группа должностей второго уровня		
48.	1 квалификационный уровень	оператор диспетчерской службы	7517
		техник	5255
49.	2 квалификационный уровень	заведующий складом	6436
50.	Профессиональная квалификационная группа должностей третьего уровня		
51.	1 квалификационный уровень	бухгалтер	6970
		документовед	3917
		инженер	6970

1	2	3	4
		программист	8116
		специалист по кадрам	6866
		экономист	6970
		юрисконсульт	6970
52.	5 квалификационный уровень	заместитель главного бухгалтера	9885
53.	Профессиональная квалификационная группа должностей четвертого уровня		
54.	1 квалификационный уровень	начальник группы кадров	9526
55.	Должности работников, осуществляющих деятельность в области обеспечения пожарной безопасности		
56.	Профессиональная квалификационная группа должностей второго уровня		
57.	1 квалификационный уровень	мастер газодымозащитной службы	5255
58.	2 квалификационный уровень	начальник караула пожарной части	6347
59.	Профессиональная квалификационная группа должностей третьего уровня		
60.	1 квалификационный уровень	инженер отряда (пожарной части)	6970
		инспектор по основной деятельности	5775
61.	2 квалификационный уровень	помощник начальника отряда по материально-техническому обеспечению	6970
62.	3 квалификационный уровень	начальник отдельного поста	6347
		начальник пожарной части	8739

Приложение № 2
к Примерному положению об оплате
труда работников государственных
учреждений Свердловской области,
осуществляющих деятельность
по обеспечению безопасности
в чрезвычайных ситуациях
и пожарной безопасности

МИНИМАЛЬНЫЕ РАЗМЕРЫ
должностных окладов работников государственных учреждений Свердловской области, осуществляющих деятельность по обеспечению безопасности в чрезвычайных ситуациях и пожарной безопасности, по должностям, не включенным в профессиональные квалификационные группы

Номер строки	Наименование должности	Минимальный размер должностного оклада (рублей)
1	2	3
1.	**1. Государственное учреждение, осуществляющее деятельность по обеспечению безопасности в чрезвычайных ситуациях**	
2.	Администратор вычислительной сети	12 227
3.	Администратор информационной безопасности вычислительной сети	15 184
4.	Заместитель начальника отдела	20 785
5.	Начальник медицинской службы	14 467
6.	Начальник подразделения «Водолазная служба»	15 588
7.	Помощник оперативного дежурного	8896
8.	Специалист	12 227
9.	**2. Государственное учреждение, осуществляющее деятельность по подготовке кадров высшей квалификации в системе обеспечения безопасности в чрезвычайных ситуациях**	
10.	Начальник курсов	12 564
11.	**3. Государственное учреждение, осуществляющее деятельность по обеспечению пожарной безопасности**	
12.	Диспетчер пожарной связи	4343
13.	Заместитель начальника пожарной части	8116
14.	Инструктор по противопожарной профилактике отряда	5775

1	2	3
15.	Мастер связи	5255
16.	Старший диспетчер пожарной связи	4552
17.	Технический эксперт	5255

(Окончание на 2-й стр.).

(Окончание. Начало на 1-й стр.).

9

Приложение № 3
к Примерному положению об оплате труда работников государственных учреждений Свердловской области, осуществляющих деятельность по обеспечению безопасности в чрезвычайных ситуациях и пожарной безопасности

МИНИМАЛЬНЫЕ РАЗМЕРЫ
окладов работников государственных учреждений Свердловской области, осуществляющих деятельность по обеспечению безопасности в чрезвычайных ситуациях и пожарной безопасности, по профессиям рабочих

Номер строки	Квалификационный уровень	Профессии, отнесенные к квалификационному уровню	Минимальный размер оклада (рублей)
1	2	3	4
1.	**1. Государственное учреждение, осуществляющее деятельность по обеспечению безопасности в чрезвычайных ситуациях**		
2.	Профессиональная квалификационная группа профессий рабочих первого уровня		
3.	1 квалификационный уровень	контролер контрольно-пропускного пункта	8112
		радиооператор	5824
		сторож	4888
		уборщик служебных помещений	5720
4.	Профессиональная квалификационная группа профессий рабочих второго уровня		
5.	1 квалификационный уровень	водитель автомобиля	8556
6.	2 квалификационный уровень	слесарь-сантехник	5824
		слесарь-электрик	5824
7.	3 квалификационный уровень	слесарь-ремонтник	5824
8.	**2. Государственное учреждение, осуществляющее деятельность по подготовке кадров высшей квалификации в системе обеспечения безопасности в чрезвычайных ситуациях**		
9.	Профессиональная квалификационная группа профессий рабочих первого уровня		
10.	1 квалификационный уровень	уборщик служебных помещений	5720

10

1	2	3	4
11.	**3. Государственное учреждение, осуществляющее деятельность по обеспечению пожарной безопасности**		
12.	Профессиональная квалификационная группа профессий рабочих первого уровня		
13.	1 квалификационный уровень	контролер контрольно-пропускного пункта	8112
		уборщик служебных помещений	5720
14.	Профессиональная квалификационная группа профессий рабочих второго уровня		
15.	1 квалификационный уровень	аккумуляторщик	3927
		водитель автомобиля	8556
		пожарный	5125
		рабочий по обслуживанию и ремонту зданий	3538
16.	2 квалификационный уровень	газосварщик	4343
		монтажник санитарно-технических систем и оборудования	4343
		стропальщик	4343
		электромонтер по ремонту и обслуживанию электрооборудования	4343
17.	3 квалификационный уровень	слесарь-ремонтник	5824

ПРАВИТЕЛЬСТВО СВЕРДЛОВСКОЙ ОБЛАСТИ
ПОСТАНОВЛЕНИЕ

18.01.2018 № 19-ПП
г. Екатеринбург

Об утверждении границ зон охраны объекта культурного наследия регионального значения «Комплекс жилых зданий (конструктивизм): корпус А (4 секции); корпус Б (3 секции); корпус В (3 секции); корпус Г; корпус Д; корпус-вставка», расположенного по адресу: г. Екатеринбург, пр. Ленина, 5, режимов использования земель и требований к градостроительным регламентам в границах данных зон

В соответствии с Федеральным законом от 25 июня 2002 года № 73-ФЗ «Об объектах культурного наследия (памятниках истории и культуры) народов Российской Федерации», постановлением Правительства Российской Федерации от 12.09.2015 № 972 «Об утверждении Положения о зонах охраны объектов культурного наследия (памятников истории и культуры) народов Российской Федерации и о признании утратившими силу отдельных положений нормативных правовых актов Правительства Российской Федерации», статьями 7 и 20 Закона Свердловской области от 21 июня 2004 года № 12-ОЗ «О государственной охране объектов культурного наследия (памятников истории и культуры) в Свердловской области», на основании акта государственной историко-культурной экспертизы проекта зон охраны объекта культурного наследия регионального значения «Комплекс жилых зданий (конструктивизм): корпус А (4 секции); корпус Б (3 секции); корпус В (3 секции); корпус Г; корпус Д; корпус-вставка», расположенного по адресу: г. Екатеринбург, пр. Ленина, 5, от 27.10.2017, в целях обеспечения сохранности объекта культурного наследия регионального значения Правительство Свердловской области

ПОСТАНОВЛЯЕТ:

1. Утвердить границы зон охраны объекта культурного наследия регионального значения «Комплекс жилых зданий (конструктивизм): корпус А (4 секции); корпус Б (3 секции); корпус В (3 секции); корпус Г; корпус Д; корпус-вставка», расположенного по адресу: г. Екатеринбург, пр. Ленина, 5, режимы использования земель и требования к градостроительным регламентам в границах данных зон (далее – зоны охраны объекта культурного наследия) (прилагаются).

2. Управлению государственной охраны объектов культурного наследия Свердловской области в пределах своей компетенции обеспечить:

1) размещение информации об утвержденных зонах охраны объекта культурного наследия в федеральной государственной информационной системе территориального планирования и едином государственном реестре объектов

2

культурного наследия (памятников истории и культуры) народов Российской Федерации;

2) направление сведений о наличии зон охраны объекта культурного наследия в орган, осуществляющий деятельность по ведению государственного кадастра недвижимости;

3) направление копии настоящего постановления в течение 7 дней с даты вступления его в силу в Администрацию города Екатеринбурга.

3. Контроль за исполнением настоящего постановления возложить на Заместителя Губернатора Свердловской области С.В. Швиндта.

4. Настоящее постановление опубликовать в «Областной газете».

Губернатор
Свердловской области Е.В. Куйвашев

3

УТВЕРЖДЕНЫ
постановлением Правительства Свердловской области
от 18.01.2018 № 19-ПП
«Об утверждении границ зон охраны объекта культурного наследия регионального значения «Комплекс жилых зданий (конструктивизм): корпус А (4 секции); корпус Б (3 секции); корпус В (3 секции); корпус Г; корпус Д; корпус-вставка», расположенного по адресу: г. Екатеринбург, пр. Ленина, 5, режимов использования земель и требований к градостроительным регламентам в границах данных зон»

ГРАНИЦЫ ЗОН
охраны объекта культурного наследия регионального значения «Комплекс жилых зданий (конструктивизм): корпус А (4 секции); корпус Б (3 секции); корпус В (3 секции); корпус Г; корпус Д; корпус-вставка», расположенного по адресу: г. Екатеринбург, пр. Ленина, 5, режимы использования земель и требования к градостроительным регламентам в границах данных зон

Глава 1. Общие положения

1. Объект культурного наследия регионального значения «Комплекс жилых зданий (конструктивизм): корпус А (4 секции); корпус Б (3 секции); корпус В (3 секции); корпус Г; корпус Д; корпус-вставка», расположенный по адресу: г. Екатеринбург, пр. Ленина, 5 (далее – объект культурного наследия), находится под государственной охраной в соответствии с решением Исполнительного комитета Свердловского областного Совета народных депутатов от 18.02.1991 № 75 «О взятии под государственную охрану памятников истории и культуры Свердловской области».

2. Границы зон охраны объекта культурного наследия, режимы использования земель и требования к градостроительным регламентам в границах данных зон определены в соответствии с проектом (шифр 24-4.17.17-ПЗО), разработанным государственным бюджетным учреждением культуры Свердловской области «Научно-производственный центр по охране и использованию памятников истории и культуры Свердловской области» в 2017 году.

3. Для объекта культурного наследия устанавливается следующий состав

4

зон охраны: зона регулирования застройки и хозяйственной деятельности с выделением следующих подзон: зона регулирования застройки и хозяйственной деятельности 1 (далее – ЗРЗ-1), зона регулирования застройки и хозяйственной деятельности 2 (далее – ЗРЗ-2).

Установление охранной зоны и зоны охраняемого природного ландшафта в отношении объекта культурного наследия не предусматривается.

Схема границ зон охраны объекта культурного наследия приведена в приложении к настоящим границам зон.

Глава 2. Описание границ зоны регулирования застройки и хозяйственной деятельности объекта культурного наследия, режимы использования земель и требования к градостроительным регламентам в границах данной зоны

4. Граница ЗРЗ-1 проходит:

на краю проезжей части перекрестка пр. Ленина и ул. Московской, в 15,6 метра от юго-восточного угла здания, расположенного по адресу: г. Екатеринбург, пр. Ленина, 5, – точка 1;

от точки 1 в северо-западном направлении на расстоянии 52,3 метра – точка 2;

от точки 2 в юго-западном направлении на расстоянии 0,3 метра – точка 15;

от точки 15 в северо-западном направлении на расстоянии 32,1 метра – точка 16;

от точки 16 в юго-восточном направлении на расстоянии 67,2 метра – точка 17;

от точки 17 в юго-западном направлении на расстоянии 10,1 метра – точка 18;

от точки 18 в юго-западном направлении на расстоянии 108,4 метра – точка 19;

от точки 19 в юго-восточном направлении на расстоянии 37,8 метра – точка 20;

от точки 20 в северо-восточном направлении на расстоянии 99,3 метра – точка 21;

от точки 21 в юго-восточном направлении на расстоянии 12,8 метра – точка 22;

от точки 22 в юго-восточном направлении на расстоянии 63,1 метра – точка 23;

от точки 23 в северо-восточном направлении на расстоянии 73,9 метра – точка 24;

от точки 24 в северо-восточном направлении на расстоянии 18,5 метра – точка 25;

от точки 25 в северо-западном направлении на расстоянии 23,5 метра – точка 26;

5

от точки 26 в северо-восточном направлении на расстоянии 298,2 метра – точка 27;

от точки 27 в северо-западном направлении на расстоянии 7,9 метра – точка 28;

от точки 28 в северо-западном направлении на расстоянии 46,3 метра – точка 29;

от точки 29 в юго-западном направлении на расстоянии 85,4 метра – точка 30;

от точки 30 в северо-западном направлении на расстоянии 12,4 метра – точка 31;

от точки 31 в северо-западном направлении на расстоянии 121,1 метра – точка 32;

от точки 32 в северо-западном направлении на расстоянии 15,6 метра – точка 33;

от точки 33 в северо-западном направлении на расстоянии 65,1 метра – точка 34;

от точки 34 в юго-западном направлении на расстоянии 37,4 метра – точка 35;

от точки 35 в юго-восточном направлении на расстоянии 32,2 метра – точка 13;

от точки 13 в юго-восточном направлении на расстоянии 141,5 метра – точка 14;

от точки 14 в юго-западном направлении на расстоянии 172,2 метра – точка 1.

5. Координаты поворотных точек в местной системе координат города Екатеринбурга (далее – МСК) и местной системе координат Свердловской области (далее – МСК-66) определены картометрическим методом и приведены в таблице 1, погрешность определения координат составляет 0,25 метра.

Таблица 1

Номер поворотной точки	МСК		МСК-66	
	координата X	координата Y	координата X	координата Y
1	2	3	4	5
1	40314,965	40195,516	390828,164	1532566,759
2	40366,262	40185,228	390879,378	1532556,071
15	40366,202	40184,933	390879,315	1532555,776
16	40378,158	40155,224	390891,039	1532525,976
17	40312,567	40169,746	390825,564	1532541,009
18	40304,410	40163,742	390817,361	1532535,069
19	40285,034	40057,092	390797,153	1532428,576
20	40247,868	40063,967	390760,043	1532435,741
21	40265,935	40161,650	390778,872	1532533,277
22	40257,269	40171,077	390770,280	1532542,772

6

1	2	3	4	5
23	40195,644	40184,434	390708,762	1532556,609
24	40263,731	40213,086	390777,069	1532584,728
25	40267,041	40231,283	390780,521	1532602,898
26	40289,920	40226,060	390803,358	1532597,497
27	40344,132	40519,317	390859,857	1532890,315
28	40351,973	40517,853	390867,686	1532888,790
29	40361,765	40472,550	390877,124	1532843,413
30	40345,943	40388,591	390860,647	1532759,582
31	40353,243	40378,563	390867,869	1532749,497
32	40472,061	40355,469	390986,500	1532725,477
33	40487,690	40355,485	391002,128	1532725,371
34	40551,590	40343,175	391065,929	1532712,562
35	40516,575	40330,115	391030,814	1532699,777
13	40484,982	40336,318	390999,271	1532706,226
14	40346,426	40364,794	390860,945	1532735,782

6. В границах ЗРЗ-1 разрешается:

1) проведение мероприятий, направленных на обеспечение пожарной и экологической безопасности;

2) организация пешеходных и велосипедных дорожек;

3) снос (демонтаж) объектов некапитального строительства;

4) благоустройство территории с использованием в покрытии пешеходных площадок, тротуаров традиционных (камень, гранит, гравийная смесь) или имитирующих натуральные материалов;

5) восстановление вдоль улиц аллейных посадок деревьев с компактной кроной, не препятствующих визуальному восприятию объекта культурного наследия;

6) посадка кустарников, разбивка газонов, цветников;

7) ремонт и реконструкция существующей наземной и надземной инженерной инфраструктуры;

8) размещение парковок с учетным количеством мест согласно местным нормативам.

В границах ЗРЗ-1 запрещается:

1) размещение объектов, являющихся источниками повышенной пожаро- и взрывоопасности;

2) вырубка деревьев, за исключением санитарных рубок;

3) возведение наземных объектов капитального и некапитального строительства;

4) строительство, капитальный ремонт и реконструкция существующей наземной транспортной инфраструктуры с повышением высотных отметок;

5) использование строительных технологий, создающих динамические нагрузки и оказывающих негативное воздействие на объект культурного наследия;

7

6) установка уличных ограждений, столбов, линий электропередачи и связи, малых архитектурных форм, не отвечающих характеристикам элементов исторической среды и требованиям обеспечения визуальной доступности объекта культурного наследия;

7) установка отдельно стоящих средств наружной рекламы, не соответствующих следующим требованиям:

площадь информационного поля по короткой стороне не более 1,2 метра и по длинной стороне не более 1,7 метра;

остановочные модули не выше 3,5 метра;

афишные тумбы и средства ориентирующей информации не выше 2,5 метра;

8) прокладка инженерных коммуникаций наземным и надземным способами;

9) возведение наземных транспортных многоуровневых развязок, мостов, эстакад, подвесных дорог, монорельсов, наземных линий метрополитена, а также надземных пешеходных переходов в виде отдельных сооружений и других сооружений для осуществления транспортных коммуникаций в наземной части, являющихся источником динамических нагрузок на объект культурного наследия;

10) строительство подземных сооружений транспортной инфраструктуры (линий метрополитена, транспортных туннелей, пешеходных переходов, подземных парковок), инженерной инфраструктуры без инженерно-геологического заключения об отсутствии негативного воздействия этих сооружений на объект культурного наследия и окружающую застройку, на гидрогеологические и экологические условия.

7. Граница ЗРЗ-2 проходит:

на юго-западном углу здания, расположенного по адресу: г. Екатеринбург, пр. Ленина, 5б, в 6,1 метра от края проезжей части ул. Московской – точка 15;

от точки 15 в северо-восточном направлении на расстоянии 0,3 метра – точка 2;

от точки 2 в северо-восточном направлении на расстоянии 2,2 метра – точка 3;

от точки 3 в северо-восточном направлении на расстоянии 11,6 метра – точка 4;

от точки 4 в северо-восточном направлении на расстоянии 8,4 метра – точка 5;

от точки 5 в северо-западном направлении на расстоянии 0,3 метра – точка 6;

от точки 6 в северо-восточном направлении на расстоянии 7 метров – точка 7;

от точки 7 в юго-восточном направлении на расстоянии 13,8 метра – точка 8;

от точки 8 в северо-восточном направлении на расстоянии 63,7 метра – точка 9;

от точки 9 в северо-западном направлении на расстоянии 133,7 метра – точка 10;

8

от точки 10 в северо-восточном направлении на расстоянии 24,7 метра – точка 11;

от точки 11 в юго-восточном направлении на расстоянии 33,9 метра – точка 12;

от точки 12 в северо-восточном направлении на расстоянии 52,5 метра – точка 13;

от точки 13 в северо-западном направлении на расстоянии 32,2 метра – точка 35;

от точки 35 в северо-западном направлении на расстоянии 29,1 метра – точка 38;

от точки 38 в северо-западном направлении на расстоянии 45,5 метра – точка 39;

от точки 39 в юго-западном направлении на расстоянии 171,1 метра – точка 40;

от точки 40 в юго-восточном направлении на расстоянии 195,1 метра – точка 15.

8. Координаты поворотных точек в МСК и МСК-66 определены картографическим методом и приведены в таблице 2, погрешность определения координат составляет 0,25 метра.

Таблица 2

Номер поворотной точки	МСК		МСК-66	
	координата X	координата Y	координата X	координата Y
15	40366,202	40184,933	390879,315	1532555,776
2	40366,262	40185,228	390879,378	1532556,071
3	40366,693	40187,341	390879,825	1532558,180
4	40369,022	40198,750	390882,243	1532569,571
5	40370,680	40206,935	390883,965	1532577,742
6	40370,927	40206,885	390884,211	1532577,690
7	40372,277	40213,796	390885,615	1532584,590
8	40358,823	40216,838	390872,186	1532587,737
9	40371,857	40279,140	390885,705	1532649,934
10	40503,152	40254,004	391016,797	1532623,774
11	40508,043	40278,207	391021,877	1532647,938
12	40474,761	40284,830	390988,648	1532654,820
13	40484,982	40336,318	390999,271	1532706,226
35	40516,575	40330,115	391030,814	1532699,777
38	40544,957	40323,647	391059,144	1532693,087
39	40589,451	40314,246	391103,562	1532683,339
40	40557,434	40146,164	391070,234	1532515,516

9

9. В границах ЗРЗ-2 разрешается:

1) строительство и реконструкция объектов капитального строительства с соблюдением следующих требований:

ограничение по высоте не более 16 метров;

соответствие видам разрешенного строительства, установленным Правилами землепользования и застройки города Екатеринбурга для данной территории;

соответствие действующим строительным нормам, в том числе разрешенным специальными техническими условиями;

2) строительство объектов подземной инфраструктуры (туннелей метрополитена, подземных паркингов (парковок), пешеходных переходов);

3) капитальный ремонт и реконструкция существующих объектов капитального строительства в соответствии с режимом и параметрами разрешенного использования зон, исключающими негативное влияние этих объектов на объект культурного наследия, историческую и окружающую застройку;

4) устройство и капитальный ремонт объектов инженерной инфраструктуры;

5) возведение объектов инженерной инфраструктуры подземным способом;

6) проведение мероприятий, направленных на обеспечение экологической безопасности;

7) снос (демонтаж) объектов капитального и некапитального строительства;

8) благоустройство территории с использованием в покрытии пешеходных площадок, тротуаров традиционных (камень, гранит, гравийная смесь) или имитирующих натуральные материалов;

9) посадка деревьев, кустарников, разбивка газонов, цветников;

10) установка по границам земельных участков прозрачного ограждения.

В границах ЗРЗ-2 запрещается:

1) наземный и надземный способы прокладки объектов инженерной инфраструктуры (внешние сети водоснабжения, канализации, теплоснабжения, газоснабжения, электроснабжения, телефонизации, информационно-телекоммуникационной сети «Интернет»);

2) транзитное движение грузового транспорта;

3) проведение земляных работ без предварительного археологического исследования;

4) организация временных открытых парковок, за исключением парковок на специально отведенных площадках с расчетным количеством парковочных мест согласно местным нормативам;

5) установка ограждений, препятствующих визуальному восприятию объекта культурного наследия, на постоянной основе.

10

Приложение
к границам зон охраны объекта культурного наследия регионального значения «Комплекс жилых зданий (конструктивизм): корпус А (4 секции); корпус Б (3 секции); корпус В (3 секции); корпус Г; корпус Д; корпус-вставка», расположенного по адресу: г. Екатеринбург, пр. Ленина, 5, режимам использования земель и требованиям к градостроительным регламентам в границах данных зон

СХЕМА
границ зон охраны объекта культурного наследия регионального значения «Комплекс жилых зданий (конструктивизм): корпус А (4 секции); корпус Б (3 секции); корпус В (3 секции); корпус Г; корпус Д; корпус-вставка», расположенного по адресу: г. Екатеринбург, пр. Ленина, 5

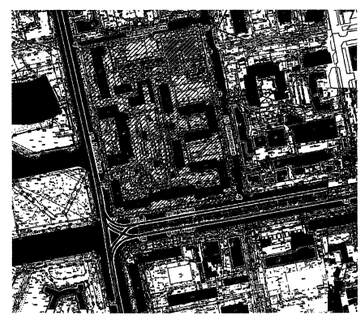

11

Условные обозначения:

– зона регулирования застройки и хозяйственной деятельности ЗРЗ-1

– зона регулирования застройки и хозяйственной деятельности ЗРЗ-2

– поворотные точки

ПРАВИТЕЛЬСТВО СВЕРДЛОВСКОЙ ОБЛАСТИ
ПОСТАНОВЛЕНИЕ

18.01.2018 № 11-ПП
г. Екатеринбург

О порядке рассмотрения обращений о возможности установления (пролонгации) налоговых льгот и оценке эффективности установленных (планируемых к установлению (пролонгации)) налоговых льгот

В целях повышения эффективности установления (пролонгации) налоговых льгот и определения порядка рассмотрения обращений о возможности их установления Правительство Свердловской области

ПОСТАНОВЛЯЕТ:

1. Утвердить:

1) Положение о Комиссии по рассмотрению обращений о возможности установления (пролонгации) налоговых льгот и оценке эффективности установленных (планируемых к установлению (пролонгации)) налоговых льгот (прилагается);

2) состав Комиссии по рассмотрению обращений о возможности установления (пролонгации) налоговых льгот и оценке эффективности установленных (планируемых к установлению (пролонгации)) налоговых льгот (прилагается);

3) Порядок рассмотрения обращений о возможности установления (пролонгации) налоговых льгот (прилагается);

4) Порядок оценки эффективности установленных (планируемых к установлению (пролонгации)) налоговых льгот (прилагается).

2. Признать утратившим силу постановление Правительства Свердловской области от 16.01.2007 № 13-ПП «О порядке рассмотрения обращений налогоплательщиков в Свердловской области о возможности предоставления налоговых льгот и оценке их эффективности» («Областная газета», 2007, 26 января, № 20–21) с изменениями, внесенными постановлениями Правительства Свердловской области от 24.05.2010 № 810-ПП, от 21.06.2011 № 763-ПП и от 20.03.2013 № 345-ПП.

3. Контроль за исполнением настоящего постановления возложить на Заместителя Губернатора Свердловской области А.Г. Высокинского.

4. Настоящее постановление вступает в силу на следующий день после его официального опубликования.

5. Настоящее постановление опубликовать в «Областной газете».

Губернатор
Свердловской области Е.В. Куйвашев

2

УТВЕРЖДЕНО
постановлением Правительства Свердловской области
от 18.01.2018 № 11-ПП
«О порядке рассмотрения обращений о возможности установления (пролонгации) налоговых льгот и оценке эффективности установленных (планируемых к установлению (пролонгации)) налоговых льгот»

ПОЛОЖЕНИЕ
о Комиссии по рассмотрению обращений о возможности установления (пролонгации) налоговых льгот и оценке эффективности установленных (планируемых к установлению (пролонгации)) налоговых льгот

Глава 1. Общие положения

1. Настоящее положение определяет статус и структуру Комиссии по рассмотрению обращений о возможности установления (пролонгации) налоговых льгот и оценке эффективности установленных (планируемых к установлению (пролонгации)) налоговых льгот (далее – Комиссия), а также утверждает задачи, функции и регламент работы Комиссии.

2. Комиссия образуется для выработки рекомендаций Правительству Свердловской области по вопросам реализации права законодательной инициативы в части установления законодательством Свердловской области налоговых льгот.

3. Комиссия является совещательным органом, образуемым Правительством Свердловской области.

4. Комиссия организует свою работу во взаимодействии с областными отраслевыми исполнительными органами государственной власти Свердловской области, Управлением Федеральной налоговой службы по Свердловской области, Управлением Федеральной службы государственной статистики по Свердловской области и Курганской области, Счетной палатой Свердловской области, налогоплательщиками, экспертными и иными отраслевыми объединениями Свердловской области.

5. В своей деятельности Комиссия руководствуется Конституцией Российской Федерации, законодательством Российской Федерации и законодательством Свердловской области о налогах и сборах, а также документами, относящимися к сфере налогового законодательства.

6. Организационное обеспечение деятельности Комиссии и экспертно-аналитическое сопровождение вопросов, относящихся к компетенции Комиссии, осуществляется Министерством экономики и территориального развития Свердловской области (далее – Министерство экономики).

3

Глава 2. Задачи Комиссии

7. Задачами Комиссии являются:

1) рассмотрение обращений о возможности установления (пролонгации) налоговых льгот законодательством Свердловской области о налогах и сборах;

2) рассмотрение вопросов об оценке эффективности налоговых льгот, установленных (планируемых к установлению (пролонгации)) законодательством Свердловской области о налогах и сборах;

3) выработка предложений по формированию налоговой политики Свердловской области.

Глава 3. Функции Комиссии

8. Для выполнения своих задач Комиссия осуществляет следующие функции:

1) рассматривает экспертно-аналитические заключения, представленные Министерством экономики:

об установлении (пролонгации), отмене налоговых льгот;

об оценке эффективности установленных (планируемых к установлению (пролонгации)) налоговых льгот;

2) направляет предложения Правительству Свердловской области по подготовке проектов законов Свердловской области о внесении изменений в законодательство Свердловской области о налогах и сборах в части установления (пролонгации) и (или) отмены налоговых льгот;

3) подготавливает предложения по внесению изменений в:

положение о Комиссии;

состав Комиссии;

порядок рассмотрения обращений о возможности установления (пролонгации) налоговых льгот;

порядок оценки эффективности установленных (планируемых к установлению (пролонгации)) налоговых льгот.

Глава 4. Структура Комиссии

9. В состав Комиссии входят председатель Комиссии, заместитель председателя Комиссии, секретарь Комиссии и другие члены Комиссии.

10. Комиссию возглавляет председатель Комиссии, в его отсутствие – заместитель председателя Комиссии.

11. В состав Комиссии включаются представители Управления Федеральной налоговой службы по Свердловской области, Управления Федеральной службы государственной статистики по Свердловской области и Курганской области, Законодательного Собрания Свердловской области, Счетной палаты Свердловской области, областных отраслевых исполнительных органов государственной власти Свердловской области, а также эксперты и представители отраслевых объединений.

12. Состав Комиссии утверждается постановлением Правительства Свердловской области.

Глава 5. Регламент работы Комиссии

13. Заседания Комиссии проводит председатель Комиссии, в его отсутствие – заместитель председателя Комиссии.

4

14. Решения Комиссии оформляются протоколом, который подписывается секретарем и утверждается председателем Комиссии, в его отсутствие – заместителем председателя Комиссии.

15. Заседания Комиссии проводятся по мере необходимости.

5

УТВЕРЖДЕН
постановлением Правительства Свердловской области
от 18.01.2018 № 11-ПП
«О порядке рассмотрения обращений о возможности установления (пролонгации) налоговых льгот и оценке эффективности установленных (планируемых к установлению (пролонгации)) налоговых льгот»

СОСТАВ
Комиссии по рассмотрению обращений о возможности установления (пролонгации) налоговых льгот и оценке эффективности установленных (планируемых к установлению (пролонгации)) налоговых льгот

1. Высокинский Александр Геннадьевич – Заместитель Губернатора Свердловской области, председатель Комиссии

2. Гладкова Татьяна Викторовна – исполняющий обязанности Министра экономики и территориального развития Свердловской области, заместитель председателя Комиссии

3. Московский Нимруд Владимирович – начальник отдела налоговой и финансовой политики Министерства экономики и территориального развития Свердловской области, секретарь Комиссии

Члены Комиссии:

4. Бакшаева Наталья Игоревна – начальник отдела бухгалтерского учета и отчетности – главный бухгалтер Министерства социальной политики Свердловской области

5. Брусянин Дмитрий Алексеевич – Заместитель Министра транспорта и связи Свердловской области

6. Ваняшин Павел Леонидович – начальник отдела налогообложения имущества Управления Федеральной налоговой службы по Свердловской области (по согласованию)

7. Дубровин Игорь Виленович – Заместитель Министра строительства и развития инфраструктуры Свердловской области

8. Еременко Татьяна Анатольевна – консультант отдела разработки проектов нормативных правовых актов государственного казенного учреждения Свердловской области «Уральский институт регионального законодательства»

(Продолжение на 3-й стр.).

(Продолжение. Начало на 2-й стр.).

6

9. Зеленкин Игорь Федорович – Заместитель Министра промышленности и науки Свердловской области

10. Кивелёва Нонна Николаевна – Заместитель Министра здравоохранения Свердловской области

11. Кутина Елена Андреевна – руководитель Управления Федеральной службы государственной статистики по Свердловской области и Курганской области (по согласованию)

12. Магасумова Динара Мухамедовна – начальник отдела бухгалтерского учета и контрольно-ревизионной работы Министерства агропромышленного комплекса и продовольствия Свердловской области

13. Пономарева Людмила Петровна – Заместитель Министра финансов Свердловской области

14. Пупко Ирина Евгеньевна – начальник отдела бюджетного планирования, учета и контроля Министерства физической культуры и спорта Свердловской области

15. Русаков Владислав Витальевич – директор департамента инвестиционной политики и сопровождения инвестиционных проектов Министерства инвестиций и развития Свердловской области

16. Серкова Ирина Андреевна – Заместитель Министра общего и профессионального образования

17. Смирнягина Юлия Сергеевна – начальник отдела налогообложения юридических лиц Управления Федеральной налоговой службы по Свердловской области (по согласованию)

18. Таланцева Наталья Валерьевна – начальник отдела обеспечения бюджетного процесса, государственного заказа и финансового контроля Министерства культуры Свердловской области

19. Терешков Владимир Андреевич – председатель комитета Законодательного Собрания Свердловской области по бюджету, финансам и налогам (по согласованию)

20. Тюменцев Вячеслав Яковлевич – Заместитель Министра природных ресурсов и экологии Свердловской области

21. Чикризов Игорь Николаевич – Заместитель Министра энергетики и жилищно-коммунального хозяйства Свердловской области

7

УТВЕРЖДЕН
постановлением Правительства
Свердловской области
от 18.01.2018№ 11-ПП
«О порядке рассмотрения обращений
о возможности установления
(пролонгации) налоговых льгот
и оценке эффективности
установленных (планируемых
к установлению (пролонгации))
налоговых льгот»

ПОРЯДОК
рассмотрения обращений о возможности установления (пролонгации) налоговых льгот

Глава 1. Общие положения

1. Настоящий порядок определяет сроки и последовательность рассмотрения обращений о возможности установления (пролонгации) налоговых льгот.

2. Рассмотрению подлежат обращения налогоплательщиков, областных отраслевых исполнительных органов государственной власти Свердловской области (далее – отраслевые исполнительные органы государственной власти), отраслевых объединений (далее – заявители) о возможности установления (пролонгации) налоговых льгот законодательством Свердловской области о налогах и сборах с учетом полномочий, предоставленных субъектам Российской Федерации Налоговым кодексом Российской Федерации (далее – Налоговый кодекс).

3. Результаты рассмотрения обращений заявителей о возможности установления (пролонгации) налоговых льгот (далее – обращение заявителя) используются для разработки предложений по формированию налоговой политики Свердловской области в части установления льгот.

4. В настоящем порядке используются следующие основные понятия и термины:

категория налогоплательщиков – индивидуально не определенная группа налогоплательщиков, имеющих общий признак;

налоговая льгота – предоставляемое отдельным категориям налогоплательщиков преимущество по сравнению с другими налогоплательщиками, включая возможность не уплачивать налог или сбор либо уплачивать их в меньшем размере;

программные налоговые расходы – налоговые расходы, соответствующие целям и приоритетам социально-экономического развития Свердловской области, определенным в государственных программах;

непрограммные налоговые расходы – налоговые расходы, соответствующие целям государственной политики, не отнесенные к государственным программам;

оценка эффективности налоговых льгот – процедура сопоставления целей установления налоговой льготы на предмет соответствия обязательным критериям целесообразности осуществления налоговых расходов (соответствие целям и задачам государственной программы, соразмерные (низкие) издержки администрирования, востребованность льготы, отсутствие значимых побочных отрицательных эффектов), а также результатов деятельности налогоплательщика (отдельных категорий

8

налогоплательщиков) в условиях до и после предоставления льгот с использованием количественных и качественных характеристик экономической и социальной значимости налоговой льготы в разрезе отдельных налогов;

бюджетная эффективность налоговой льготы – влияние налоговой льготы на формирование доходов консолидированного бюджета Свердловской области;

социальная эффективность налоговой льготы – влияние налоговой льготы на социальную значимость поддерживаемой с помощью налоговой льготы деятельности налогоплательщика либо на создание благоприятных условий развития инфраструктуры социальной сферы и повышение социальной защищенности населения Свердловской области (создание новых рабочих мест, повышение уровня среднемесячной заработной платы работников, увеличение количества работников, повысивших квалификацию, улучшение условий и охраны труда, сохранение рабочих мест для малоимущих и социально не защищенных слоев населения, улучшение экологической обстановки, затраты на благотворительность, спонсорство);

экономическая эффективность налоговой льготы – влияние налоговой льготы на экономическую деятельность налогоплательщиков, которым предоставлена льгота (рост объема производства и реализации продукции (выполняемых работ, оказываемых услуг), снижение себестоимости, расширение видов продукции (работ, услуг), увеличение прибыли, инвестиции в основной капитал);

совокупная эффективность налоговой льготы – эффективность налоговой льготы с использованием количественных показателей бюджетной, социальной и экономической эффективности в разрезе отдельных налогов и в отношении каждой категории налогоплательщиков;

расчетная эффективность налоговой льготы – результативность налоговой льготы по установленным (планируемым к установлению) налоговым льготам, по которым определение бюджетной, экономической и социальной эффективности не представляется возможным ввиду того, что перечень получателей льготы неопределим (определяется в целом по категории плательщиков показателями, характеризующими достижение цели, заявленной при предоставлении льготы).

5. Положения настоящего порядка не распространяются на законодательные инициативы Правительства Свердловской области.

Глава 2. Порядок рассмотрения обращений о возможности установления (пролонгации) налоговых льгот

6. Обращение заявителя направляется заявителем в адрес Министерства экономики и территориального развития Свердловской области (далее – Министерство экономики) до 1 июня текущего года и должно содержать следующую информацию:

1) ссылку на положения законодательства Российской Федерации о налогах и сборах, в соответствии с которыми подтверждается наличие права на получение налоговой льготы;

2) формулировку планируемой к установлению (пролонгации) налоговой льготы с указанием критериев для ее предоставления;

3) указание категории налогоплательщиков, в отношении которой предлагается установить (пролонгировать) налоговую льготу;

4) предложения по основанию и порядку применения налоговой льготы;

5) вид, размер и срок действия налоговой льготы, направления расходования денежных средств, высвобождающихся в результате применения налоговой льготы;

9

6) расчет ожидаемой суммы выпадающих (недополученных) доходов бюджета Свердловской области в случае установления (пролонгации) налоговой льготы за весь период пользования льготой с разбивкой по годам;

7) оценку бюджетной, социальной, экономической и совокупной эффективности от применения налоговой льготы и пояснение данного расчета в соответствии с Порядком оценки эффективности налоговых льгот, установленных (планируемых к установлению (пролонгации)) в соответствии с законодательством Свердловской области о налогах и сборах, утвержденным постановлением Правительства Свердловской области о порядке рассмотрения обращений о возможности установления (пролонгации) налоговых льгот и оценке эффективности установленных (планируемых к установлению (пролонгации)) налоговых льгот (далее – Порядок оценки эффективности);

8) согласие налогоплательщика, относящегося к категории налогоплательщиков, в отношении которой планируется установить (пролонгировать) налоговую льготу, на представление сведений, составляющих в соответствии со статьей 102 Налогового кодекса налоговую тайну (предоставляется в случае направления обращения налогоплательщиком);

9) иную информацию о финансово-экономических показателях деятельности по форме согласно приложению к настоящему порядку.

В случае отсутствия указанных в части первой настоящего пункта сведений обращение заявителя не рассматривается и в течение 5 рабочих дней с даты поступления возвращается заявителю.

7. Министерство экономики проверяет полноту сведений, указанных в обращении заявителя, в течение 5 рабочих дней с даты поступления указанного обращения и направляет его в отраслевые исполнительные органы государственной власти, курирующие соответствующие сферы деятельности, осуществляемые категорией налогоплательщиков, которой предлагается предоставить (пролонгировать) налоговую льготу.

8. Отраслевые исполнительные органы государственной власти рассматривают обращение заявителя в течение 20 рабочих дней и направляют заключение о целесообразности (нецелесообразности) установления (пролонгации) запрашиваемой налоговой льготы в Министерство экономики.

Положительное заключение отраслевого исполнительного органа государственной власти должно содержать:

1) цель установления (пролонгации) налоговой льготы, соответствующую приоритетам и целям социально-экономического развития Свердловской области, определенным в соответствующей государственной программе;

2) наименование и реквизиты государственной программы, на которую будут относиться выпадающие (недополученные) доходы областного бюджета при установлении льготы;

3) показатель государственной программы, для достижения которого необходима данная льгота;

4) затраты на администрирование налоговой льготы;

5) категорию налогоплательщиков, которой предлагается предоставить налоговую льготу, определяемую в зависимости от осуществления ею определенных видов экономической деятельности в соответствии с Общероссийским классификатором видов экономической деятельности (ОК 029-2014);

6) информацию о потенциальных получателях налоговой льготы (количество, финансово-экономические показатели, указанные в приложении к настоящему порядку) в разрезе каждого потенциального получателя налоговой льготы;

10

7) вид, размер и срок действия предлагаемой налоговой льготы;

8) предложения по основанию и порядку установления налоговой льготы;

9) расчет ожидаемой суммы выпадающих (недополученных) доходов областного бюджета в случае установления (пролонгации) налоговой льготы и указание возможного источника компенсации этих потерь областного бюджета, предложения по отмене одной или нескольких действующих налоговых льгот в объеме, сопоставимом с объемом предлагаемой к установлению (пролонгации) новой налоговой льготы;

10) расчет бюджетной, социальной, экономической и совокупной эффективности установления (пролонгации) налоговой льготы и пояснение в соответствии с Порядком оценки эффективности;

11) преимущества установления (пролонгации) налоговой льготы над другими способами государственной поддержки;

12) предложения в проект закона Свердловской области, предусматривающего установление (пролонгацию) налоговой льготы.

Отрицательное заключение отраслевого исполнительного органа государственной власти должно содержать причины нецелесообразности установления (пролонгации) налоговой льготы и иную информацию, подтверждающую обоснованность такого заключения, ссылку на неналоговые меры поддержки.

9. Министерство экономики проверяет полноту сведений, указанных отраслевыми исполнительными органами государственной власти в заключении о целесообразности (нецелесообразности) установления (пролонгации) запрашиваемой налоговой льготы. При наличии в заключении всех сведений, указанных в части второй пункта 8 настоящего порядка, Министерство экономики в течение 5 рабочих дней после получения заключения направляет указанное заключение с приложением обращения заявителя в Министерство финансов Свердловской области (далее – Министерство финансов).

В случае отсутствия (недостаточности) сведений для рассмотрения вопроса о возможности установления (пролонгации) налоговой льготы указанное заключение в течение 5 рабочих дней возвращается на доработку в отраслевой исполнительный орган государственной власти.

10. Министерство финансов рассматривает полученные материалы в течение 15 рабочих дней и направляет предложения о целесообразности (нецелесообразности) установления (пролонгации) запрашиваемой налоговой льготы в Министерство экономики.

11. Министерство экономики в течение 15 рабочих дней рассматривает заключения отраслевых исполнительных органов государственной власти, предложения Министерства финансов и подготавливает экспертно-аналитическое заключение об установлении (пролонгации) налоговой льготы, которое направляет в Комиссию.

12. Решение Комиссии по результатам рассмотрения экспертно-аналитического заключения Министерства экономики и обращения заявителя утверждается протоколом. В случае принятия положительного решения Комиссия вносит на рассмотрение в Правительство Свердловской области предложения по формированию налоговой политики в части установления (пролонгации) запрашиваемой налоговой льготы не позднее 1 октября текущего года.

13. После рассмотрения обращения заявителя на Комиссии и утверждения соответствующего протокола Министерством экономики в течение 5 рабочих дней направляется ответ заявителю о результатах рассмотрения Комиссией обращения заявителя о возможности установления (пролонгации) налоговой льготы.

11

14. Министерство экономики имеет право в рамках информационного взаимодействия с Управлением Федеральной налоговой службы по Свердловской области запрашивать информацию о достоверности сведений, представленных для рассмотрения вопроса о возможности установления (пролонгации) налоговой льготы, а также мнение по рассматриваемым вопросам.

12

Приложение
к Порядку рассмотрения обращений
о возможности установления
(пролонгации) налоговых льгот

Форма

ИНФОРМАЦИЯ
о финансово-экономических показателях деятельности организации

_____
(наименование организации, ИНН)

Номер строки	Наименование показателя	20__ год (факт предыдущего года)	20__ год (план на текущий год)	20__ год (факт текущего года)	20__ год (план на текущий год + 1)	20__ год (план на текущий год + 2)
1	2	3	4	5	6	7
1.	Социальные показатели					
2.	Среднесписочная численность работников, единиц					
3.	Создано новых рабочих мест, единиц					
4.	Среднемесячная заработная плата работников списочного состава, тыс. рублей					
5.	Фонд оплаты труда, тыс. рублей					
6.	Количество работников, повысивших квалификацию, человек					
7.	Затраты на медицинское обслуживание работников, тыс. рублей					
8.	Затраты на улучшение условий и охраны труда, тыс. рублей					
9.	Затраты на повышение экологической безопасности, тыс. рублей					
10.	Количество трудоустроенных человек, нуждающихся в социальной защите, человек					
11.	Затраты на благотворительность, спонсорство на территории Свердловской области, тыс. рублей					

13

1	2	3	4	5	6	7
12.	Наличие соглашения о сотрудничестве с Правительством Свердловской области и фактически реализованные мероприятия, тыс. рублей					
13.	Экономические показатели					
14.	Производительность труда, тыс. рублей/ человек					
15.	Выручка от реализации товаров (работ, услуг) без учета налога на добавленную стоимость, акцизов, тыс. рублей					
16.	Объем отгруженных товаров собственного производства, выполненных работ (услуг) без учета НДС, тыс. рублей					
17.	Прибыль (убыток) до налогообложения, тыс. рублей					
18.	Сумма капитальных вложений (инвестиции в основной капитал), тыс. рублей					
19.	Среднегодовая стоимость основных средств, тыс. рублей					
20.	Коэффициент обновления основных фондов, процентов					
21.	Бюджетные показатели					
22.	Объем уплаченных налогов в консолидированный бюджет Свердловской области, всего, тыс. рублей из них					
23.	налог на прибыль, всего, тыс. рублей в том числе:					
24.	федеральный бюджет, тыс. рублей (справочно)					
25.	областной бюджет, тыс. рублей					
26.	налог на доходы физических лиц, тыс. рублей					

14

1	2	3	4	5	6	7
27.	налог на имущество организаций, тыс. рублей					
28.	транспортный налог, тыс. рублей					
29.	земельный налог, тыс. рублей					
30.	акцизы, тыс. рублей					
31.	Сумма налоговых льгот, предоставленных в соответствии с законодательством Свердловской области, всего, тыс. рублей из них					
32.	налог на прибыль, тыс. рублей (с указанием категории льготы)					
33.	налог на имущество, тыс. рублей (с указанием категории льготы)					
34.	земельный налог, тыс. рублей (с указанием категории льготы)					
35.	транспортный налог, тыс. рублей (с указанием категории льготы)					
36.	налог, взимаемый в связи с применением упрощенной системы налогообложения, тыс. рублей					
37.	Направления расходования средств, высвобождаемых в результате применения налоговых льгот (описание с указанием сумм), тыс. рублей					

15

УТВЕРЖДЕН
постановлением Правительства
Свердловской области
от 18.01.2018№ 11-ПП
«О порядке рассмотрения обращений
о возможности установления
(пролонгации) налоговых льгот
и оценке эффективности
установленных (планируемых
к установлению (пролонгации))
налоговых льгот»

ПОРЯДОК
оценки эффективности установленных (планируемых к установлению (пролонгации)) налоговых льгот

Глава 1. Общие положения

1. Настоящий порядок определяет перечень действий областных отраслевых исполнительных органов государственной власти Свердловской области (далее – отраслевые исполнительные органы государственной власти) и их последовательность при проведении оценки эффективности налоговых льгот, установленных (планируемых к установлению (пролонгации)) в соответствии с законодательством Свердловской области о налогах и сборах, и подготовке предложений по продлению или отмене ранее предоставленных налоговых льгот.

2. Настоящий порядок разработан с учетом положений Налогового кодекса Российской Федерации в целях обеспечения достижения бюджетного, экономического и (или) социального эффекта от установления отдельным категориям налогоплательщиков преимуществ по сравнению с другими налогоплательщиками, включая возможность не уплачивать налог либо уплачивать его в меньшем размере.

3. Областным исполнительным органом государственной власти Свердловской области, ответственным за формирование экспертно-аналитического заключения об оценке эффективности налоговых льгот, является Министерство экономики и территориального развития Свердловской области (далее – Министерство экономики).

4. Оценка эффективности налоговых льгот, установленных (планируемых к установлению (пролонгации)), осуществляется отраслевым исполнительным органом государственной власти, курирующим соответствующую сферу деятельности.

5. Распределение налоговых льгот по государственным программам утверждается распоряжением Правительства Свердловской области.

6. В настоящем порядке используются следующие основные понятия и термины:

категория налогоплательщиков – индивидуально не определенная группа налогоплательщиков, имеющих общий признак;

налоговая льгота – предоставляемое отдельным категориям налогоплательщиков преимущество по сравнению с другими налогоплательщиками, включая возможность не уплачивать налог или сбор либо уплачивать их в меньшем размере;

16

программные налоговые расходы – налоговые расходы, соответствующие целям и приоритетам социально-экономического развития Свердловской области, определенным в государственных программах;

непрограммные налоговые расходы – налоговые расходы, соответствующие целям государственной политики, не отнесенные к государственным программам;

оценка эффективности налоговых льгот – процедура сопоставления целей установления налоговой льготы на предмет соответствия обязательным критериям целесообразности осуществления налоговых расходов (соответствие целям и задачам государственной программы, соразмерные (низкие) издержки администрирования, востребованность льготы, отсутствие значимых побочных отрицательных эффектов), а также результатов деятельности налогоплательщика (отдельных категорий налогоплательщиков) в условиях до и после предоставления льгот с использованием количественных и качественных характеристик экономической и социальной значимости налоговой льготы в разрезе отдельных налогов;

бюджетная эффективность налоговой льготы – влияние налоговой льготы на формирование доходов консолидированного бюджета Свердловской области;

социальная эффективность налоговой льготы – влияние налоговой льготы на социальную значимость поддерживаемой с помощью налоговой льготы деятельности налогоплательщика либо на создание благоприятных условий развития инфраструктуры социальной сферы и повышение социальной защищенности населения Свердловской области (создание новых рабочих мест, повышение уровня среднемесячной заработной платы работников, увеличение количества работников, повысивших квалификацию, улучшение условий и охраны труда, сохранение рабочих мест для малоимущих и социально не защищенных слоев населения, улучшение экологической обстановки, затраты на благотворительность, спонсорство);

экономическая эффективность налоговой льготы – влияние налоговой льготы на экономическую деятельность налогоплательщиков, которым предоставлена льгота (рост объема производства и реализации продукции (выполняемых работ, оказываемых услуг), снижение себестоимости, расширение видов продукции (работ, услуг), увеличение прибыли, инвестиции в основной капитал);

совокупная эффективность налоговой льготы – эффективность налоговой льготы с использованием количественных показателей бюджетной, социальной и экономической эффективности в разрезе отдельных налогов и в отношении каждой категории налогоплательщиков;

расчетная эффективность налоговой льготы – результативность налоговой льготы по установленным (планируемым к установлению) налоговым льготам, по которым определение бюджетной, экономической и социальной эффективности не представляется возможным ввиду того, что перечень получателей льготы неопределим (определяется в целом по категории плательщиков показателями, характеризующими достижение цели, заявленной при предоставлении льготы).

7. Оценка эффективности налоговых льгот осуществляется в два этапа.

Первый этап – оценка на предмет соответствия обязательным критериям целесообразности установления налоговых льгот, предусмотренным в части второй пункта 21 настоящего порядка.

Второй этап – оценка на предмет соответствия следующим критериям результативности:

1) наличие бюджетной, экономической и (или) социальной эффективности – по льготам, установленным (планируемым к установлению (пролонгации)) законодательством Свердловской области о налогах и сборах, по которым перечень получателей льгот определен;

17

2) наличие расчетной эффективности – по установленным (планируемым к установлению (пролонгации)) налоговым льготам, по которым определение бюджетной, экономической и социальной эффективности не представляется возможным ввиду неопределимого перечня получателей льготы.

8. Настоящий порядок предусматривает особенности, связанные с оценкой эффективности налоговых льгот, установленных (планируемых к установлению (пролонгации)) для субъектов инвестиционной деятельности, реализующих инвестиционные проекты; налогоплательщиков – резидентов особых экономических зон, а также территорий опережающего социально-экономического развития; в отношении инвестиционной льготы, направленной на обновление основных фондов; в отношении упрощенной системы налогообложения по объекту налогообложения «доходы, уменьшенные на величину расходов».

9. На основании результатов оценки эффективности налоговых льгот делается вывод:

о значимости вклада налоговых льгот в достижение целей и приоритетов социально-экономического развития Свердловской области, определенных в государственных программах, а также достижение соответствующих показателей (индикаторов), характеризующих результаты реализации государственной программы;

о наличии (отсутствии) более результативных (менее затратных) альтернативных механизмов достижения поставленных целей и задач.

10. Результаты оценки эффективности налоговых льгот используются для:

1) разработки предложений по совершенствованию мер государственной поддержки отдельных категорий налогоплательщиков;

2) своевременного принятия мер по оптимизации перечня льготных категорий налогоплательщиков;

3) оценки эффективности реализации соответствующих государственных программ.

Глава 2. Порядок оценки эффективности налоговых льгот, установленных (планируемых к установлению (пролонгации)) в соответствии с законодательством Свердловской области о налогах и сборах

11. Оценка эффективности налоговых льгот осуществляется с использованием данных Управления Федеральной налоговой службы по Свердловской области, Управления Федеральной службы государственной статистики по Свердловской области и Курганской области, сведений исполнительных органов государственной власти Свердловской области, а также информации, представленной налогоплательщиками, применяющими (планирующими применять (пролонгировать)) налоговые льготы (далее – налогоплательщики).

12. Информация о сумме предоставленных налоговых льгот за отчетный период по виду налога по категориям налогоплательщиков с указанием количества налогоплательщиков, воспользовавшихся льготой, направляется Министерством экономики отраслевым исполнительным органам государственной власти в срок до 15 августа года, следующего за оцениваемым периодом.

13. Оценка эффективности налоговых льгот осуществляется на основании имеющихся данных в отношении налоговых льгот, установленных (планируемых к установлению (пролонгации)) для каждой категории налогоплательщиков, по следующим налогам:

1) налог на прибыль организаций в части, подлежащей зачислению в бюджет Свердловской области;

18

2) налог на имущество организаций;

3) транспортный налог;

4) налог, взимаемый в связи с применением упрощенной системы налогообложения.

14. Оценка эффективности налоговых льгот не осуществляется в отношении следующих категорий налогоплательщиков:

1) по которым льгота была отменена с начала года, за который осуществляется оценка эффективности;

2) органов государственной власти Свердловской области, органов местного самоуправления муниципальных образований, расположенных на территории Свердловской области;

3) физических лиц;

4) организаций – в части освобождения от уплаты транспортного налога в отношении легковых автомобилей с мощностью двигателя до 100 лошадиных сил.

15. Отраслевыми исполнительными органами государственной власти осуществляется оценка эффективности предоставленных налоговых льгот согласно настоящему порядку ежегодно по каждому налогу в отношении каждой установленной налоговой льготы в целом по категории налогоплательщиков, за исключением налоговых льгот, связанных с реализацией инвестиционных проектов, по которым оценка проводится по каждому инвестиционному проекту, а также налоговых льгот, предоставляемых резидентам особых экономических зон и территорий опережающего социально-экономического развития, по которым оценка проводится по каждому резиденту.

Результаты оценки эффективности предоставленных налоговых льгот по формам согласно приложениям № 1 и 2 к настоящему порядку с приложением пояснительной информации направляются отраслевыми исполнительными органами государственной власти в Министерство экономики в срок не позднее 1 сентября года, следующего за оцениваемым периодом.

Пояснительная информация к оценке эффективности предоставленных налоговых льгот должна содержать:

1) вид налоговой льготы в разрезе категорий налогоплательщиков с указанием количества налогоплательщиков, применивших налоговую льготу в отчетном периоде. В случае, если период действия льготы несколько лет, – за весь период применения льготы;

2) информацию о влиянии налоговой льготы на эффективность реализации соответствующих государственных программ (с указанием показателя, в целях достижения которого установлена (планируется к установлению) льгота);

3) информацию о потерях бюджета Свердловской области в результате установления налоговых льгот по категориям налогоплательщиков;

4) информацию об использовании налогоплательщиком денежных средств, высвобождающихся в результате установления налоговых льгот (по данным налогоплательщика);

5) предложения по повышению результативности налоговых льгот либо их отмене в случае низкой результативности их установления, предложения по оптимизации перечня налоговых льгот;

6) иную дополнительную информацию об эффективности предоставленных налоговых льгот.

19

16. Оценка эффективности налоговых льгот по инвестиционным проектам, а также в отношении резидентов особых экономических зон, резидентов территорий опережающего социально-экономического развития осуществляется ежегодно с момента предоставления налоговой льготы согласно настоящему порядку.

17. В случае, когда производится оценка эффективности планируемых к установлению (пролонгации) налоговых льгот, отраслевые исполнительные органы государственной власти осуществляют ее в соответствии с пунктом 8 Порядка рассмотрения обращений о возможности установления (пролонгации) налоговых льгот, утвержденного постановлением Правительства Свердловской области о порядке рассмотрения обращений о возможности установления (пролонгации) налоговых льгот и оценке эффективности установленных (планируемых к установлению (пролонгации)) налоговых льгот (далее – Порядок рассмотрения обращений).

Результаты оценки эффективности планируемых к установлению (пролонгации) налоговых льгот по утвержденной форме с приложением заключения об их целесообразности (нецелесообразности) (далее – заключение) направляются в Министерство экономики в соответствии с пунктом 8 Порядка рассмотрения обращений.

В случае отсутствия (недостаточности) сведений для оценки эффективности установленных налоговых льгот указанные результаты возвращаются Министерством экономики на доработку в отраслевые исполнительные органы государственной власти в течение 5 дней с момента получения информации.

18. Министерство экономики с учетом результатов оценки эффективности налоговых льгот, полученных от отраслевых исполнительных органов государственной власти, готовит экспертно-аналитическое заключение об эффективности налоговых льгот, установленных (планируемых к установлению (пролонгации)) законодательством Свердловской области о налогах и сборах, и направляет его в Комиссию по рассмотрению обращений о возможности установления (пролонгации) налоговых льгот и оценке эффективности установленных (планируемых к установлению (пролонгации)) налоговых льгот (далее – Комиссия), не позднее 25 сентября года, следующего за отчетным годом.

19. После рассмотрения Комиссией результаты оценки эффективности предоставленных налоговых льгот за отчетный год направляются Министерством экономики в Правительство Свердловской области и Министерство финансов.

Глава 3. Методика оценки эффективности налоговых льгот, установленных (планируемых к установлению (пролонгации)) в соответствии с законодательством Свердловской области о налогах и сборах

20. Оценка эффективности налоговых льгот осуществляется в два этапа.

21. Первый этап – оценка эффективности на предмет соответствия обязательным критериям целесообразности осуществления налоговых льгот.

Обязательными критериями целесообразности осуществления налоговых льгот являются:

1) соответствие налоговых расходов целям и задачам государственных программ (их структурным элементам);

2) соответствие нераспределенных (непрограммных) налоговых расходов целям социально-экономической политики Свердловской области;

3) соразмерные (низкие) издержки администрирования;

4) востребованность налоговой льготы;

20

5) отсутствие значимых побочных отрицательных эффектов.

Если не выполняется хотя бы один из критериев целесообразности осуществления налоговых льгот, эффективность налоговых льгот (налоговых расходов) признается недостаточной.

22. Второй этап – оценка эффективности на предмет соответствия критериям результативности. Обязательным критерием является достижение целей (показателей) государственной программы.

23. В целях оценки эффективности налоговых льгот (налоговых расходов) для организаций и индивидуальных предпринимателей рассчитываются следующие показатели:

1) бюджетная эффективность налоговой льготы (налогового расхода) (КБ) рассчитывается по формуле

КБ = НП/НЛ, где:

НП – объем поступлений налогов в консолидированный бюджет Свердловской области от субъектов льготной категории за отчетный (планируемый) год (по данным налогоплательщиков и налоговых органов), тыс. рублей;

НЛ – объем налоговых льгот за отчетный (планируемый) год, предоставленных в соответствии с законодательством Свердловской области о налогах и сборах (по данным налогоплательщиков и налоговых органов), тыс. рублей.

Бюджетная эффективность налоговой льготы признается достаточной при значении КБ ≥1,0. При значении КБ меньше 1,0 бюджетная эффективность налоговых льгот признается недостаточной;

2) социальная эффективность налоговой льготы (КС) рассчитывается с учетом динамики следующих показателей:

создание новых рабочих мест, единиц;

среднемесячная заработная плата работников списочного состава, тыс. рублей;

количество работников, повысивших квалификацию, человек;

затраты на медицинское обслуживание работников, тыс. рублей;

затраты на улучшение условий и охраны труда, тыс. рублей;

затраты на повышение экологической безопасности, тыс. рублей;

количество трудоустроенных человек, нуждающихся в социальной защите, человек;

затраты на благотворительность, спонсорство на территории Свердловской области, тыс. рублей;

наличие соглашения о сотрудничестве с Правительством Свердловской области и фактически реализованные мероприятия, тыс. рублей.

Социальная эффективность налоговой льготы (КС) равна количеству показателей, по которым произошел рост за отчетный (планируемый) год по сравнению с предшествующим периодом.

Социальная эффективность налоговой льготы (налогового расхода) признается достаточной при значении КС≥3,0. При значении КС меньше 3,0 социальная эффективность налоговых льгот признается недостаточной;

3) экономическая эффективность налоговой льготы (КЭ) рассчитывается с учетом динамики следующих показателей:

производительность труда, тыс. рублей/человек;

21

выручка от реализации товаров (работ, услуг) без учета налога на добавленную стоимость, акцизов, тыс. рублей;

объем отгруженных товаров собственного производства, выполненных работ (услуг) без учета налога на добавленную стоимость, тыс. рублей;

прибыль (убыток) до налогообложения, тыс. рублей;

сумма капитальных вложений (инвестиции в основной капитал), тыс. рублей;

среднегодовая стоимость основных средств, тыс. рублей;

коэффициент обновления основных фондов, процентов.

Экономическая эффективность налоговой льготы (КЭ) равна количеству показателей, по которым произошел рост за отчетный (планируемый) год по сравнению с предшествующим периодом.

Экономическая эффективность налоговой льготы признается достаточной при значении КЭ≥3,0. При значении КЭ меньше 3,0 экономическая эффективность налоговых льгот признается недостаточной;

4) совокупная эффективность налоговой льготы ($К_{эфф.}$) рассчитывается для всех категорий налогоплательщиков по формуле

$$К_{эфф.} = КБ + КС + КЭ$$

Для налогоплательщиков, применяющих (планируемых к установлению (пролонгации)) налоговые льготы, совокупная эффективность налоговой льготы признается достаточной при значении $К_{эфф}$≥7,0.

24. В целях оценки эффективности налоговых льгот для налогоплательщиков, реализующих инвестиционные проекты Свердловской области в соответствии с законодательством Свердловской области, налогоплательщиков – резидентов особых экономических зон, а также территорий опережающего социально-экономического развития Свердловской области, рассчитывается бюджетная эффективность.

Бюджетная эффективность налоговой льготы для указанных в части первой настоящего пункта налогоплательщиков (КБ) оценивается нарастающим итогом с момента предоставления налоговой льготы и рассчитывается по формуле

КБ = НПинв /НЛинв, где:

НПинв – объем поступлений налогов в консолидированный бюджет Свердловской области от субъектов льготной категории с момента предоставления налоговой льготы по отчетный (планируемый) год включительно (по данным налогоплательщиков и налоговых органов), тыс. рублей;

НЛинв – объем налоговых льгот, предоставленных в соответствии с законодательством Свердловской области о налогах и сборах, с момента предоставления налоговой льготы по отчетный (планируемый) год включительно (по данным налогоплательщиков и налоговых органов), тыс. рублей.

Бюджетная эффективность налоговой льготы признается достаточной при значении КБ≥1,0. При значении КБ меньше 1,0 бюджетная эффективность налоговой льготы признается недостаточной.

Для данных категорий налогоплательщиков эффективность налоговой льготы (налогового расхода) признается достаточной при:

1) значении бюджетной эффективности ≥ 1,0;

(Окончание на 4-й стр.).

(Окончание. Начало на 2—3-й стр.).

22

2) достижении показателей, которые в соответствии с нормативными правовыми актами (иными документами), регулирующими отношения в соответствующих сферах, являются обязательными условиями присвоения налогоплательщику статуса участника инвестиционного проекта либо резидента территории опережающего социально-экономического развития, особой экономической зоны.

25. В целях оценки эффективности налоговой льготы, перечень получателей которой неопределим, определяется расчетная и бюджетная эффективность налоговой льготы.

Расчетная эффективность налоговой льготы определяется в отношении:

1) инвестиционной льготы, направленной на обновление основных фондов, в соответствии со статьей 3^1 Закона Свердловской области от 27 ноября 2003 года № 35-ОЗ «Об установлении на территории Свердловской области налога на имущество организаций» с учетом динамики следующих показателей в соответствии со статистической отчетностью:

изменение стоимости основных фондов за год, процентов;

коэффициент обновления основных фондов, процентов;

коэффициент ликвидации основных фондов, процентов;

степень износа основных фондов на конец год, процентов;

удельный вес полностью изношенных основных фондов на конец года, процентов.

2) упрощенной системы налогообложения по объекту налогообложения «доходы, уменьшенные на величину расходов», с учетом динамики следующих показателей в соответствии со статистической отчетностью:

доходы налогоплательщиков, применяющих упрощенную систему налогообложения, тыс. рублей;

количество налогоплательщиков, применяющих упрощенную систему налогообложения, единиц;

сумма налога, уплаченного по упрощенной системе налогообложения, тыс. рублей;

среднемесячная заработная плата одного работника малых предприятий, тыс. рублей;

среднесписочная численность работников субъектов малого предпринимательства (малые предприятия и индивидуальных предприниматели), человек;

среднесписочная численность работников средних предприятий, человек.

Расчетная эффективность налоговой льготы (КР) равна количеству показателей, по которым произошел рост за отчетный (планируемый) год по сравнению с предшествующим периодом.

Расчетная эффективность налоговой льготы признается достаточной при значении КР≥3,0. При значении КР меньше 3,0 расчетная эффективность налоговой льготы признается недостаточной.

Бюджетная эффективность налоговой льготы определяется в порядке, установленном в подпункте 1 пункта 21 настоящего порядка.

26. В случае ограниченного доступа к информации, необходимой для оценки социальной и экономической эффективности налоговых льгот, согласно положениям Налогового кодекса о налоговой тайне, а также при отсутствии возможности идентифицировать круг получателей налоговых льгот – по таким категориям рассчитывается только бюджетная эффективность в порядке, установленном в подпункте 1 пункта 21 настоящего порядка.

23

Глава 4. Результаты оценки эффективности установленных (планируемых к установлению (пролонгации)) налоговых льгот

27. Результаты итоговой оценки эффективности установленных (планируемых к установлению (пролонгации)) налоговых льгот, рассчитанной в соответствии с пунктами 21–23 настоящего порядка, отражаются в таблице по форме согласно приложению № 1 с приложением аналитической справки с описанием результатов оценки эффективности налоговых льгот, выводов о значимости вклада налоговых льгот в социально-экономическое развитие Свердловской области, достижении соответствующих показателей (индикаторов), влияющих на результаты реализации государственной программы, наличии (отсутствии) более результативных (менее затратных) альтернативных механизмов достижения поставленных целей и задач.

28. Результаты итоговой оценки эффективности установленных (планируемых к установлению (пролонгации)) налоговых льгот в отношении налогоплательщиков, реализующих инвестиционные проекты, налогоплательщиков – резидентов особых экономических зон, а также территорий опережающего социально-экономического развития Свердловской области, рассчитанной в соответствии с пунктами 21, 22 и 24 настоящего порядка, оформляются по форме согласно приложению № 2 с приложением аналитической справки с описанием результатов оценки эффективности налоговых льгот, выводов о значимости вклада налоговых льгот в социально-экономическое развитие Свердловской области, достижении соответствующих показателей (индикаторов), влияющих на результаты реализации государственной программы, наличии (отсутствии) более результативных (менее затратных) альтернативных механизмов достижения поставленных целей и задач.

24

Приложение № 1
к Порядку оценки эффективности установленных (планируемых к установлению (пролонгации)) налоговых льгот

Форма

Итоговая оценка эффективности установленных (планируемых к установлению (пролонгации)) налоговых льгот

Номер строки	Наименование категории налогоплательщиков, которой предоставлены льготы (с указанием налогоплательщика, ИНН)	Сумма налоговых льгот (тыс. рублей)	Оценка эффективности установленных (планируемых к установлению (пролонгации)) налоговых льгот								Результаты оценки эффективности налоговых льгот /вывод о значимости вклада налоговых льгот в СЭР Свердловской области
			на предмет соответствия обязательным критериям целесообразности установления налоговых льгот				на предмет соответствия критериям результативности				
			соответствие НР целям ГП	издержки администрирования	востребованность льготы	побочные отрицательные эффекты	КБ	КС	КЭ	$К_{эфф.}$ (КБ + КС + КЭ)	
1	2	3	4	5	6	7	8	9	10	11	12
1.	Налог на прибыль организаций										
2.	Категория налогоплательщиков, которым предоставлены льготы										
3.	наименование налогоплательщика, ИНН		x	x	x	x	x	x	x	x	
4.	…										

25

1	2	3	4	5	6	7	8	9	10	11	12
5.	Налог на имущество организаций										
6.	Категория налогоплательщиков, которым предоставлены льготы										
7.	наименование налогоплательщика, ИНН		x	x	x	x	x	x	x	x	
8.	…		x	x	x	x	x	x	x	x	
9.	Транспортный налог										
10.	Категория налогоплательщиков, которым предоставлены льготы										
11.	наименование налогоплательщика, ИНН		x	x	x	x	x	x	x	x	
12.	…		x	x	x	x	x	x	x	x	
13.	Налог, взимаемый в связи с применением упрощенной системы налогообложения										

Список используемых сокращений:

НР – налоговые расходы;

ГП – цели и задачи государственных программ (их структурных элементов);

КБ – бюджетная эффективность налоговой льготы, установленной (планируемой к установлению (пролонгации)) в соответствии с законодательством Свердловской области о налогах и сборах;

26

КС – социальная эффективность налоговой льготы, установленной (планируемой к установлению (пролонгации)) в соответствии с законодательством Свердловской области о налогах и сборах;

КЭ – экономическая эффективность налоговой льготы, установленной (планируемой к установлению (пролонгации)) в соответствии с законодательством Свердловской области о налогах и сборах;

Кэфф. – совокупная эффективность налоговой льготы, установленной (планируемой к установлению (пролонгации)) в соответствии с законодательством Свердловской области о налогах и сборах;

СЭР – социально-экономическое развитие.

27

Приложение № 2
к Порядку оценки эффективности установленных (планируемых к установлению (пролонгации)) налоговых льгот

Форма

Итоговая оценка эффективности установленных (планируемых к установлению (пролонгации)) налоговых льгот в отношении налогоплательщиков, реализующих инвестиционные проекты, налогоплательщиков – резидентов особых экономических зон, а также территорий опережающего социально-экономического развития

Номер строки	Наименование инвестиционного проекта, особой экономической зоны, территории опережающего социально-экономического развития, наименование налогоплательщика, ИНН	Сумма налоговых льгот с момента предоставления льгот (тыс. рублей)	Оценка эффективности установленных (планируемых к установлению (пролонгации)) налоговых льгот								Результаты оценки эффективности налоговых льгот /вывод о значимости вклада налоговых льгот в СЭР Свердловской области
			на предмет соответствия обязательным критериям целесообразности установления налоговых льгот				на предмет соответствия критериям результативности				
			соответствие НР целям ГП	издержки администрирования	востребованность льготы	побочные отрицательные эффекты	КБ	Достижение показателей, которые являются обязательными условиями присвоения налогоплательщику соответствующего статуса (ПИП, ОЭЗ, ТОР) с указанием наименования показателей, их значения и динамики			
								наименование показателя	значение показателя	процент достижения	
1	2	3	4	5	6	7	8	9	10	11	12
1.	Наименование инвестиционного проекта, особой экономической зоны,										

28

1	2	3	4	5	6	7	8	9	10	11	12
	территории опережающего социально-экономического развития, наименование налогоплательщика, ИНН										
2.	налог на прибыль организаций										
3.	налог на имущество организаций										
4.	…										

Список используемых сокращений:

НР – налоговые расходы;

ГП – цели и задачи государственных программ (их структурных элементов);

КБ – бюджетная эффективность налоговой льготы, установленной (планируемой к установлению (пролонгации)) в соответствии с законодательством Свердловской области о налогах и сборах;

ПИП – участник приоритетного инвестиционного проекта Свердловской области;

ОЭЗ – резидент особой экономической зоны Свердловской области;

ТОР – резидент территории опережающего социально-экономического развития Свердловской области;

СЭР – социально-экономическое развитие.

ПРАВИТЕЛЬСТВО СВЕРДЛОВСКОЙ ОБЛАСТИ

ПОСТАНОВЛЕНИЕ

18.01.2018 № 20-ПП

г. Екатеринбург

Об утверждении границ зон охраны объекта культурного наследия регионального значения «Усадьба Дрозжиловых – Г.Б. Перетц: дом жилой; восточный флигель; северный флигель «контора вольных почт», расположенного по адресу: г. Екатеринбург, пр. Ленина, 7, пр. Ленина, 7, ул. Шейнкмана, 31, режимов использования земель и требований к градостроительным регламентам в границах данных зон

В соответствии с Федеральным законом от 25 июня 2002 года № 73-ФЗ «Об объектах культурного наследия (памятниках истории и культуры) народов Российской Федерации», постановлением Правительства Российской Федерации от 12.09.2015 № 972 «Об утверждении Положения о зонах охраны объектов культурного наследия (памятников истории и культуры) народов Российской Федерации и о признании утратившими силу отдельных положений нормативных правовых актов Правительства Российской Федерации», статьями 7 и 20 Закона Свердловской области от 21 июня 2004 года № 12-ОЗ «О государственной охране объектов культурного наследия (памятников истории и культуры) в Свердловской области», на основании акта государственной историко-культурной экспертизы проекта зон охраны объекта культурного наследия регионального значения «Усадьба Дрозжиловых – Г.Б. Перетц: дом жилой; восточный флигель; северный флигель «контора вольных почт», расположенного по адресу: г. Екатеринбург, пр. Ленина, 7, пр. Ленина, 7, ул. Шейнкмана, 31, от 31.10.2017, в целях обеспечения сохранности объекта культурного наследия регионального значения Правительство Свердловской области

ПОСТАНОВЛЯЕТ:

1. Утвердить границы зон охраны объекта культурного наследия регионального значения «Усадьба Дрозжиловых – Г.Б. Перетц: дом жилой; восточный флигель; северный флигель «контора вольных почт», расположенного по адресу: г. Екатеринбург, пр. Ленина, 7, пр. Ленина, 7, ул. Шейнкмана, 31, режимы использования земель и требования к градостроительным регламентам в границах данных зон (далее – зоны охраны объекта культурного наследия) (прилагаются).

2. Управлению государственной охраны объектов культурного наследия Свердловской области в пределах своей компетенции обеспечить:

1) размещение информации об утвержденных зонах охраны объекта культурного наследия в федеральной государственной информационной системе

2

территориального планирования и едином государственном реестре объектов культурного наследия (памятников истории и культуры) народов Российской Федерации;

2) направление сведений о наличии зон охраны объекта культурного наследия в орган, осуществляющий деятельность по ведению государственного кадастра недвижимости;

3) направление копии настоящего постановления в течение 7 дней с даты вступления его в силу в Администрацию города Екатеринбурга.

3. Контроль за исполнением настоящего постановления возложить на Заместителя Губернатора Свердловской области С.В. Швиндта.

4. Настоящее постановление опубликовать в «Областной газете».

Губернатор
Свердловской области Е.В. Куйвашев

3

УТВЕРЖДЕНЫ
постановлением Правительства Свердловской области
от 18.01.2018 № 20-ПП
«Об утверждении границ зон охраны объекта культурного наследия регионального значения «Усадьба Дрозжиловых – Г.Б. Перетц: дом жилой; восточный флигель; северный флигель «контора вольных почт», расположенного по адресу: г. Екатеринбург, пр. Ленина, 7, пр. Ленина, 7, ул. Шейнкмана, 31, режимов использования земель и требований к градостроительным регламентам в границах данных зон»

ГРАНИЦЫ ЗОН
охраны объекта культурного наследия регионального значения «Усадьба Дрозжиловых – Г.Б. Перетц: дом жилой; восточный флигель; северный флигель «контора вольных почт», расположенного по адресу: г. Екатеринбург, пр. Ленина, 7, пр. Ленина, 7, ул. Шейнкмана, 31, режимы использования земель и требования к градостроительным регламентам в границах данных зон

Глава 1. Общие положения

1. Объект культурного наследия регионального значения «Усадьба Дрозжиловых – Г.Б. Перетц: дом жилой; восточный флигель; северный флигель «контора вольных почт», расположенный по адресу: г. Екатеринбург, пр. Ленина, 7, пр. Ленина, 7, ул. Шейнкмана, 31 (далее – объект культурного наследия), находится под государственной охраной в соответствии с решением Исполнительного комитета Свердловского областного Совета народных депутатов от 18.02.1991 № 75 «О взятии под государственную охрану памятников истории и культуры Свердловской области» и постановлением Правительства Свердловской области от 29.10.2007 № 1056-ПП «О внесении изменений в описание объектов культурного наследия регионального (областного) значения, расположенных в городе Екатеринбурге».

2. Границы зон охраны объекта культурного наследия, режимы использования земель и требования к градостроительным регламентам в границах данных зон определены в соответствии с проектом (шифр 24-5.17.17-ПЗО), разработанным государственным бюджетным учреждением культуры Свердловской области «Научно-производственный центр по охране

4

и использованию памятников истории и культуры Свердловской области» в 2017 году.

3. Для объекта культурного наследия устанавливается следующий состав зон охраны: зона регулирования застройки и хозяйственной деятельности с выделением следующих подзон: зона регулирования застройки и хозяйственной деятельности 1 (далее – ЗРЗ-1), зона регулирования застройки и хозяйственной деятельности 2 (далее – ЗРЗ-2) и зона регулирования застройки и хозяйственной деятельности 3 (далее – ЗРЗ-3).

Установление охранной зоны и зоны охраняемого природного ландшафта в отношении объекта культурного наследия не предусматривается.

Схема границ зон охраны объекта культурного наследия приведена в приложении к настоящим границам зон.

Глава 2. Описание границ зоны регулирования застройки и хозяйственной деятельности объекта культурного наследия, режимы использования земель и требования к градостроительным регламентам в границах данной зоны

4. Граница ЗРЗ-1 проходит:

на тротуаре, в 6,1 метра от юго-западного угла здания, расположенного по адресу: г. Екатеринбург, пр. Ленина, 7, в 2,6 метра от края проезжей части ул. Шейнкмана – точка 1;

от точки 1 в северо-восточном направлении на расстоянии 45,2 метра – точка 7;

от точки 7 в северо-восточном направлении на расстоянии 21,6 метра – точка 8;

от точки 8 в северо-восточном направлении на расстоянии 39,7 метра – точка 9;

от точки 9 в юго-восточном направлении на расстоянии 1,4 метра – точка 10;

от точки 10 в северо-восточном направлении на расстоянии 53,9 метра – точка 11;

от точки 11 в юго-восточном направлении на расстоянии 30,7 метра – точка 12;

от точки 12 в юго-западном направлении на расстоянии 31,2 метра – точка 13;

от точки 13 в юго-западном направлении на расстоянии 264,6 метра – точка 14;

от точки 14 в северо-западном направлении на расстоянии 25,4 метра – точка 15;

от точки 15 в северо-восточном направлении на расстоянии 86,6 метра – точка 16;

от точки 16 в северо-восточном направлении на расстоянии 14,6 метра – точка 17;

(Окончание на 5-й стр.).

(Окончание. Начало на 4-й стр.).

5

от точки 17 в северо-западном направлении на расстоянии 151,9 метра – точка 18;

от точки 18 в юго-восточном направлении на расстоянии 14,5 метра – точка 19;

от точки 19 в юго-восточном направлении на расстоянии 21,9 метра – точка 2;

от точки 2 в юго-восточном направлении на расстоянии 126,4 метра – точка 1.

5. Координаты поворотных точек в местной системе координат города Екатеринбурга (далее – МСК) и местной системе координат Свердловской области (далее – МСК-66) определены картометрическим методом и приведены в таблице 1, погрешность определения координат составляет 0,25 метра.

Таблица 1

Номер поворотной точки	МСК		МСК-66	
	координата X	координата Y	координата X	координата Y
1	40352,232	40381,555	390866,881	1532752,497
7	40360,337	40425,986	390875,333	1532796,862
8	40364,211	40447,221	390879,372	1532818,066
9	40371,329	40486,243	390886,795	1532857,030
10	40369,937	40486,504	390885,405	1532857,302
11	40378,947	40539,652	390894,829	1532910,377
12	40365,897	40567,464	390881,997	1532938,289
13	40348,225	40541,559	390864,124	1532912,524
14	40299,940	40281,520	390813,811	1532652,875
15	40324,935	40277,245	390838,771	1532648,406
16	40340,561	40362,468	390855,062	1532733,502
17	40353,360	40369,528	390867,915	1532740,462
18	40502,302	40339,726	391016,617	1532709,498
19	40497,780	40353,537	391012,203	1532723,344
2	40476,425	40358,228	390990,885	1532728,202

6. В границах ЗРЗ-1 разрешается:

1) проведение мероприятий, направленных на обеспечение пожарной и экологической безопасности;

2) организация пешеходных и велосипедных дорожек;

3) снос (демонтаж) объектов некапитального строительства;

4) благоустройство территории с использованием в покрытии пешеходных площадок, тротуаров традиционных (камень, гранит, гравийная смесь) или имитирующих натуральные материалов;

5) восстановление вдоль улиц аллейных посадок деревьев с компактной кроной, не препятствующих визуальному восприятию объекта культурного наследия;

6

6) посадка кустарников, разбивка газонов, цветников;

7) ремонт и реконструкция существующей наземной и надземной инженерной инфраструктуры;

8) размещение парковок с учетным количеством мест согласно местным нормативам.

В границах ЗРЗ-1 запрещается:

1) размещение объектов, являющихся источниками повышенной пожаро- и взрывоопасности;

2) вырубка деревьев, за исключением санитарных рубок;

3) возведение наземных объектов капитального и некапитального строительства;

4) строительство, капитальный ремонт и реконструкция существующей наземной транспортной инфраструктуры с повышением высотных отметок;

5) использование строительных технологий, создающих динамические нагрузки и оказывающих негативное воздействие на объект культурного наследия;

6) установка уличных ограждений, столбов, линий электропередачи и связи, малых архитектурных форм, не отвечающих характеристикам элементов исторической среды и требованиям обеспечения визуальной доступности объекта культурного наследия;

7) установка отдельно стоящих средств наружной рекламы, не соответствующих следующим требованиям:

площадь информационного поля по короткой стороне не более 1,2 метра и по длинной стороне не более 1,7 метра;

остановочные модули не выше 3,5 метра;

афишные тумбы и средства ориентирующей информации не выше 2,5 метра;

8) прокладка инженерных коммуникаций наземным и надземным способами;

9) возведение наземных транспортных многоуровневых развязок, мостов, эстакад, подвесных дорог, монорельсов, наземных линий метрополитена, а также надземных пешеходных переходов в виде отдельных сооружений и других сооружений для осуществления транспортных коммуникаций в наземной части, являющихся источником динамических нагрузок на объект культурного наследия;

10) строительство подземных сооружений транспортной инфраструктуры (линий метрополитена, транспортных туннелей, пешеходных переходов, подземных парковок), инженерной инфраструктуры без инженерно-геологического заключения об отсутствии негативного воздействия этих сооружений на объекты культурного наследия и окружающую застройку, на гидрогеологические и экологические условия.

7. Граница ЗРЗ-2 проходит:

на тротуаре, в 5,3 метра от северо-западного угла здания, расположенного по адресу: г. Екатеринбург, ул. Шейнкмана, 31, в 2,8 метра от края проезжей части ул. Шейнкмана – точка 2;

7

от точки 2 в северо-восточном направлении на расстоянии 23,1 метра – точка 3;

от точки 3 в юго-восточном направлении на расстоянии 50,9 метра – точка 4;

от точки 4 в юго-восточном направлении на расстоянии 25,6 метра – точка 5;

от точки 5 в северо-восточном направлении на расстоянии 21,1 метра – точка 6;

от точки 6 в юго-восточном направлении на расстоянии 28,2 метра – точка 20;

от точки 20 в северо-восточном направлении на расстоянии 16,4 метра – точка 21;

от точки 21 в северо-западном направлении на расстоянии 0,8 метра – точка 22;

от точки 22 в северо-восточном направлении на расстоянии 5,9 метра – точка 23;

от точки 23 в северо-восточном направлении на расстоянии 5,2 метра – точка 24;

от точки 24 в юго-восточном направлении на расстоянии 2,1 метра – точка 25;

от точки 25 в северо-восточном направлении на расстоянии 34,1 метра – точка 26;

от точки 26 в северо-восточном направлении на расстоянии 5,3 метра – точка 27;

от точки 27 в северо-восточном направлении на расстоянии 7,5 метра – точка 28;

от точки 28 в северо-восточном направлении на расстоянии 18,8 метра – точка 29;

от точки 29 в северо-западном направлении на расстоянии 10,5 метра – точка 30;

от точки 30 в северо-восточном направлении на расстоянии 5,1 метра – точка 31;

от точки 31 в северо-западном направлении на расстоянии 18,7 метра – точка 32;

от точки 32 в юго-западном направлении на расстоянии 63,3 метра – точка 33;

от точки 33 в северо-западном направлении на расстоянии 21,3 метра – точка 34;

от точки 34 в северо-западном направлении на расстоянии 16,7 метра – точка 35;

от точки 35 в северо-западном направлении на расстоянии 30,2 метра – точка 36;

от точки 36 в северо-восточном направлении на расстоянии 15,2 метра – точка 37;

8

от точки 37 в северо-восточном направлении на расстоянии 6,7 метра – точка 38;

от точки 38 в северо-западном направлении на расстоянии 68,7 метра – точка 39;

от точки 39 в юго-западном направлении на расстоянии 90,5 метра – точка 40;

от точки 40 в юго-восточном направлении на расстоянии 41,2 метра – точка 19;

от точки 19 в юго-восточном направлении на расстоянии 21,9 метра – точка 2.

8. Координаты поворотных точек в МСК и МСК-66 определены картографическим методом и приведены в таблице 2, погрешность определения координат составляет 0,25 метра.

Таблица 2

Номер поворотной точки	МСК		МСК-66	
	координата X	координата Y	координата X	координата Y
1	2	3	4	5
2	40476,425	40358,228	390990,885	1532728,202
3	40480,673	40380,926	390995,310	1532750,865
4	40430,709	40390,521	390945,424	1532760,850
5	40405,586	40395,346	390920,340	1532765,871
6	40409,254	40416,143	390924,170	1532786,638
20	40381,590	40421,710	390896,551	1532792,421
21	40384,639	40437,818	390899,726	1532808,504
22	40385,396	40437,675	390900,482	1532808,355
23	40386,426	40443,491	390901,557	1532814,163
24	40387,220	40448,661	390902,391	1532819,326
25	40385,180	40449,071	390900,355	1532819,752
26	40391,328	40482,517	390906,763	1532853,148
27	40392,279	40487,693	390907,755	1532858,317
28	40393,586	40495,099	390909,120	1532865,712
29	40396,486	40513,671	390912,164	1532884,260
30	40406,848	40511,816	390922,511	1532882,325
31	40407,851	40516,818	390923,553	1532887,318
32	40426,233	40513,577	390941,909	1532883,934
33	40415,053	40451,241	390930,243	1532821,689
34	40435,956	40447,070	390951,112	1532817,355
35	40447,409	40434,961	390962,470	1532805,157
36	40477,099	40429,259	390992,114	1532799,223
37	40479,903	40444,241	390995,035	1532814,183
38	40485,759	40447,554	391000,916	1532817,450
39	40553,258	40435,007	391068,314	1532804,377

9

1	2	3	4	5
40	40538,201	40345,750	391052,561	1532715,242
19	40497,780	40353,537	391012,203	1532723,344

9. В границах ЗРЗ-2 разрешается:

1) строительство и реконструкция объектов капитального строительства с соблюдением следующих требований:

ограничение по высоте не более 16 метров;

соответствие видам разрешенного строительства, установленным Правилами землепользования и застройки города Екатеринбурга для данной территории;

соответствие действующим строительным нормам, в том числе разрешенным специальными техническими условиями;

2) строительство объектов подземной инфраструктуры (туннелей метрополитена, подземных паркингов (парковок), пешеходных переходов);

3) капитальный ремонт и реконструкция существующих объектов капитального строительства в соответствии с режимом и параметрами разрешенного использования зон, исключающими негативное влияние этих объектов на объект культурного наследия, историческую и окружающую застройку;

4) устройство и капитальный ремонт объектов инженерной инфраструктуры;

5) возведение объектов инженерной инфраструктуры подземным способом;

6) проведение мероприятий, направленных на обеспечение экологической безопасности;

7) снос (демонтаж) объектов капитального и некапитального строительства;

8) благоустройство территории с использованием в покрытии пешеходных площадок, тротуаров традиционных (камень, гранит, гравийная смесь) или имитирующих натуральные материалов;

9) посадка деревьев, кустарников, разбивка газонов, цветников;

10) установка по границам земельных участков прозрачного ограждения.

В границах ЗРЗ-2 запрещается:

1) наземный и надземный способы прокладки объектов инженерной инфраструктуры (внешние сети водоснабжения, канализации, теплоснабжения, газоснабжения, электроснабжения, телефонизации, информационно-телекоммуникационной сети «Интернет»);

2) транзитное движение грузового транспорта;

3) проведение земляных работ без предварительного археологического исследования;

4) организация временных открытых парковок, за исключением парковок на специально отведенных площадках с расчетным количеством парковочных мест согласно местным нормативам;

5) установка ограждений, препятствующих визуальному восприятию объекта культурного наследия, на постоянной основе.

10. Граница ЗРЗ-3 проходит:

10

на тротуаре, в 3,9 метра от юго-восточного угла здания, расположенного по адресу: г. Екатеринбург, пр. Ленина, 7, в 7,2 метра от края проезжей части пр. Ленина – точка 7;

от точки 7 в северо-западном направлении на расстоянии 21,7 метра – точка 20;

от точки 20 в северо-восточном направлении на расстоянии 16,4 метра – точка 21;

от точки 21 в северо-западном направлении на расстоянии 0,8 метра – точка 22;

от точки 22 в северо-восточном направлении на расстоянии 5,9 метра – точка 23;

от точки 23 в северо-восточном направлении на расстоянии 5,2 метра – точка 24;

от точки 24 в юго-восточном направлении на расстоянии 2,1 метра – точка 25;

от точки 25 в северо-восточном направлении на расстоянии 34,1 метра – точка 26;

от точки 26 в северо-восточном направлении на расстоянии 5,3 метра – точка 27;

от точки 27 в северо-восточном направлении на расстоянии 7,5 метра – точка 28;

от точки 28 в северо-восточном направлении на расстоянии 18,8 метра – точка 29;

от точки 29 в северо-западном направлении на расстоянии 10,5 метра – точка 30;

от точки 30 в северо-восточном направлении на расстоянии 5,1 метра – точка 31;

от точки 31 в северо-западном направлении на расстоянии 18,7 метра – точка 32;

от точки 32 в северо-восточном направлении на расстоянии 3,8 метра – точка 41;

от точки 41 в северо-восточном направлении на расстоянии 14,6 метра – точка 42;

от точки 42 в юго-восточном направлении на расстоянии 53,5 метра – точка 11;

от точки 11 в юго-западном направлении на расстоянии 53,9 метра – точка 10;

от точки 10 в северо-западном направлении на расстоянии 1,4 метра – точка 9;

от точки 9 в юго-западном направлении на расстоянии 39,7 метра – точка 8;

от точки 8 в юго-западном направлении на расстоянии 21,6 метра – точка 7.

11

11. Координаты поворотных точек в МСК и МСК-66 определены картографическим методом и приведены в таблице 3, погрешность определения координат составляет 0,25 метра.

Таблица 3

Номер поворотной точки	МСК		МСК-66	
	координата X	координата Y	координата X	координата Y
7	40360,337	40425,986	390875,333	1532796,862
20	40381,590	40421,710	390896,551	1532792,421
21	40384,639	40437,818	390899,726	1532808,504
22	40385,396	40437,675	390900,482	1532808,355
23	40386,426	40443,491	390901,557	1532814,163
24	40387,220	40448,661	390902,391	1532819,326
25	40385,180	40449,071	390900,355	1532819,752
26	40391,328	40482,517	390906,763	1532853,148
27	40392,279	40487,693	390907,755	1532858,317
28	40393,586	40495,099	390909,120	1532865,712
29	40396,486	40513,671	390912,164	1532884,260
30	40406,848	40511,816	390922,511	1532882,325
31	40407,851	40516,818	390923,553	1532887,318
32	40426,233	40513,577	390941,909	1532883,934
41	40429,501	40515,582	390945,193	1532885,914
42	40431,594	40530,057	390947,398	1532900,371
11	40378,947	40539,652	390894,829	1532910,377
10	40369,937	40486,504	390885,405	1532857,302
9	40371,329	40486,243	390886,795	1532857,030
8	40364,211	40447,221	390879,372	1532818,066

12. В границах ЗРЗ-3 разрешается:

1) строительство и реконструкция объектов капитального строительства с соблюдением следующих требований:

использование архитектурных элементов в стилистике объекта культурного наследия;

ограничение по высоте не более 12 метров;

соответствие видам разрешенного строительства, установленным Правилами землепользования и застройки города Екатеринбурга для данной территории;

соответствие действующим строительным нормам, в том числе разрешенным специальными техническими условиями;

2) строительство объектов подземной инфраструктуры (туннелей метрополитена, подземных паркингов (парковок), пешеходных переходов);

3) капитальный ремонт и реконструкция существующих объектов капитального строительства в соответствии с режимом и параметрами

12

разрешенного использования зон, исключающими негативное влияние этих объектов на объект культурного наследия, историческую и окружающую застройку;

4) устройство и капитальный ремонт объектов инженерной инфраструктуры;

5) возведение объектов инженерной инфраструктуры подземным способом;

6) проведение мероприятий, направленных на обеспечение экологической безопасности;

7) снос (демонтаж) объектов капитального и некапитального строительства;

8) благоустройство территории с использованием в покрытии пешеходных площадок, тротуаров традиционных (камень, гранит, гравийная смесь) или имитирующих натуральные материалов;

9) посадка деревьев, кустарников, разбивка газонов, цветников;

10) установка по границам земельных участков прозрачного ограждения.

В границах ЗРЗ-3 запрещается:

1) наземный и надземный способы прокладки объектов инженерной инфраструктуры (внешние сети водоснабжения, канализации, теплоснабжения, газоснабжения, электроснабжения, телефонизации, информационно-телекоммуникационной сети «Интернет»);

2) транзитное движение грузового транспорта;

3) проведение земляных работ без предварительного археологического исследования;

4) организация временных открытых парковок, за исключением парковок на специально отведенных площадках с расчетным количеством парковочных мест согласно местным нормативам;

5) установка ограждений, препятствующих визуальному восприятию объекта культурного наследия, на постоянной основе.

13

Приложение
к границам зон охраны объекта культурного наследия регионального значения «Усадьба Дрозжиловых – Г.Б. Перетц: дом жилой; восточный флигель; северный флигель «контора вольных почт», расположенного по адресу: г. Екатеринбург, пр. Ленина, 7, пр. Ленина, 7, ул. Шейнкмана, 31, режимам использования земель и требованиям к градостроительным регламентам в границах данных зон

СХЕМА
границ зон охраны объекта культурного наследия регионального значения «Усадьба Дрозжиловых – Г.Б. Перетц: дом жилой; восточный флигель; северный флигель «контора вольных почт», расположенного по адресу: г. Екатеринбург, пр. Ленина, 7, пр. Ленина, 7, ул. Шейнкмана, 31

14

Условные обозначения:

– зона регулирования застройки и хозяйственной деятельности ЗРЗ-1

– зона регулирования застройки и хозяйственной деятельности ЗРЗ-2

– зона регулирования застройки и хозяйственной деятельности ЗРЗ-3

ИНФОРМАЦИЯ
Региональной энергетической комиссии Свердловской области о переходе покупателей электрической энергии на обслуживание к гарантирующему поставщику

В соответствии с Основными положениями функционирования розничных рынков электрической энергии, утвержденными постановлением Правительства Российской Федерации от 04.05.2012 № 442 (далее – Основные положения), Указом Губернатора Свердловской области от 13 ноября 2010 года № 1067-УГ «Об утверждении Положения о Региональной энергетической комиссии Свердловской области» Региональная энергетическая комиссия Свердловской области информирует о поступлении уведомления АО «Администратор торговой системы оптового рынка электроэнергии» о лишении с 01 февраля 2018 года ООО «РТ-ЭТ» права участия в торговле электрической энергией и мощностью на оптовом рынке с использованием зарегистрированной группы точек поставки PRTENGO3 (ОАО «НПП «Старт» им. А.И. Яскина).

Гарантирующий поставщик АО «Екатеринбургэнергосбыт» принимает на обслуживание потребителя, покупка электрической энергии и мощности для которого осуществлялась на оптовом рынке с использованием указанной группы точек поставки, с 00 часов 00 минут 01 февраля 2018 года.

Платежные реквизиты АО «Екатеринбургэнергосбыт»:

юридический адрес: 620144, г. Екатеринбург, ул. Сурикова, д. 48,

почтовый адрес: 620017, г. Екатеринбург, проспект Космонавтов, д. 17А,

ИНН 6671250899, КПП 660850001,

Уральский банк ПАО «Сбербанк России» г. Екатеринбург, БИК 046577674,

к/счет 30101810500000000674, р/счет 40702810316160030915.

В дополнение к изложенному РЭК Свердловской области информирует о необходимости снятия вышеуказанным потребителем показаний приборов учета на 00 часов 00 минут 01 февраля 2018 года и передачи этих сведений не позднее 2 месяцев с даты снятия в адрес гарантирующего поставщика, в случае принятия предложения о заключении договора с гарантирующим поставщиком в соответствии с пунктом 21 Основных положений, в иных случаях – в адрес сетевой организации, с которой потребителем заключен договор на оказание услуг по передаче электрической энергии, а при не заключении такого договора – в адрес сетевой организации, к объектам электросетевого хозяйства которой присоединены энергопринимающие устройства потребителя.

В случае не заключения потребителем в срок до 00 часов 00 минут 01 апреля 2018 года договоров, обеспечивающих продажу им электрической энергии (мощности), с условием о продаже электрической энергии (мощности) начиная с 00 часов 00 минут 01 февраля 2018 года, для них наступают последствия, предусмотренные пунктом 26 Основных положений.

И.о. председателя А.Л. Соболев

ПРАВИТЕЛЬСТВО СВЕРДЛОВСКОЙ ОБЛАСТИ
ПОСТАНОВЛЕНИЕ

18.01.2018 № 21-ПП

г. Екатеринбург

Об утверждении Порядка предоставления из областного бюджета субсидии на материально-техническое и финансовое обеспечение оказания юридическими консультациями юридической помощи в труднодоступных и малонаселенных местностях Свердловской области

В соответствии со статьей 78 Бюджетного кодекса Российской Федерации, Федеральным законом от 31 мая 2002 года № 63-ФЗ «Об адвокатской деятельности и адвокатуре в Российской Федерации», постановлением Правительства Российской Федерации от 07.05.2017 № 541 «Об общих требованиях к нормативным правовым актам, муниципальным правовым актам, регулирующим предоставление субсидий некоммерческим организациям, не являющимся государственными (муниципальными) учреждениями», постановлениями Правительства Свердловской области от 19.09.2006 № 812-ПП «О внесении представления о создании юридических консультаций для оказания юридической помощи гражданам в труднодоступных и малонаселенных местностях Свердловской области и о порядке и условиях их материально-технического обеспечения» и от 06.05.2009 № 505-ПП «О внесении представления о создании юридических консультаций для оказания юридической помощи гражданам в труднодоступных и малонаселенных местностях Свердловской области» Правительство Свердловской области

ПОСТАНОВЛЯЕТ:

1. Утвердить Порядок предоставления из областного бюджета субсидии на материально-техническое и финансовое обеспечение оказания юридическими консультациями юридической помощи в труднодоступных и малонаселенных местностях Свердловской области (прилагается).

2. Контроль за исполнением настоящего постановления возложить на Заместителя Губернатора Свердловской области А.Р. Салихова.

3. Настоящее постановление опубликовать в «Областной газете».

Губернатор Свердловской области Е.В. Куйвашев

2

УТВЕРЖДЕН
постановлением Правительства Свердловской области
от 18.01.2018 № 21-ПП
«Об утверждении Порядка предоставления из областного бюджета субсидии на материально-техническое и финансовое обеспечение оказания юридическими консультациями юридической помощи в труднодоступных и малонаселенных местностях Свердловской области»

ПОРЯДОК
предоставления из областного бюджета субсидии на материально-техническое и финансовое обеспечение оказания юридическими консультациями юридической помощи в труднодоступных и малонаселенных местностях Свердловской области

1. Настоящий порядок определяет цели, условия и порядок предоставления субсидии на материально-техническое и финансовое обеспечение оказания юридическими консультациями юридической помощи в труднодоступных и малонаселенных местностях Свердловской области (далее – субсидия), а также возврата субсидии в случае нарушения условий, установленных при предоставлении субсидии.

2. Субсидия предоставляется Адвокатской палате Свердловской области в целях материально-технического и финансового обеспечения оказания юридической помощи юридическими консультациями, созданными на основании представления Правительства Свердловской области в труднодоступных и малонаселенных местностях Свердловской области и расположенными на территориях городского округа Нижняя Салда, городского округа Верхотурский, Шалинского городского округа, Ивдельского городского округа, Пышминского городского округа, Тугулымского городского округа, Артинского городского округа, Слободо-Туринского муниципального района, Гаринского городского округа, Таборинского муниципального района (далее – юридические консультации).

3. Субсидия предоставляется в целях финансового обеспечения следующих затрат:

1) оплата труда адвокатов, направляемых для работы в юридические консультации, из расчета шести минимальных размеров оплаты труда в месяц на адвоката с учетом районного коэффициента и уплаты налоговых платежей, установленных законодательством Российской Федерации (далее – оплата труда адвокатов с начислениями);

3

2) оплата командировочных расходов в размерах, установленных Правительством Российской Федерации для компенсации командировочных расходов при служебных командировках на территории Российской Федерации работникам организаций, финансируемых за счет средств федерального бюджета (далее – оплата командировочных расходов);

3) оплата коммунальных услуг (тепло-, водо- и электроснабжение) юридическими консультациями, занимающими служебные помещения (далее – оплата коммунальных услуг);

4) оплата услуг связи в размере, не превышающем абонентскую плату (далее – оплата услуг связи);

5) оплата прочих расходов (бухгалтерских услуг, услуг по уборке помещений, канцелярских, хозяйственных расходов) (далее – оплата прочих расходов);

6) оплата предоставленных юридическим консультациям служебных помещений в случае, если служебные помещения предоставляются на возмездной основе (далее – аренда помещений);

7) оплата оборудования рабочих мест адвокатов, работающих в юридических консультациях (мебель, множительные аппараты и персональные компьютеры) (далее – оплата оборудования рабочих мест).

4. Департамент по обеспечению деятельности мировых судей Свердловской области (далее – Департамент) является главным распорядителем средств областного бюджета, осуществляющим предоставление субсидии в пределах бюджетных ассигнований и лимитов бюджетных обязательств, предусмотренных Департаменту на указанные цели в текущем финансовом году в рамках реализации закона Свердловской области об областном бюджете на соответствующий финансовый год и плановый период.

5. Субсидия предоставляется Адвокатской палате Свердловской области на основании соглашения о предоставлении из областного бюджета субсидии на материально-техническое и финансовое обеспечение оказания юридическими консультациями юридической помощи в труднодоступных и малонаселенных местностях Свердловской области (далее – Соглашение), заключаемого между Департаментом и Адвокатской палатой Свердловской области в пределах установленных лимитов бюджетных обязательств и в соответствии с типовой формой, утвержденной Министерством финансов Свердловской области.

6. Соглашение заключается в течение трех рабочих дней со дня вступления в силу постановления Правительства Свердловской области об утверждении Порядка предоставления из областного бюджета субсидии на материально-техническое и финансовое обеспечение оказания юридическими консультациями юридической помощи в труднодоступных и малонаселенных местностях Свердловской области.

7. В Соглашении предусматривается обязательство Адвокатской палаты Свердловской области по достижению показателей результативности использования субсидии юридическими консультациями (количество случаев оказания юридической помощи и количество лиц, которым оказана юридическая помощь), устанавливается порядок, форма и сроки представления отчетности

4

от юридических консультаций о достижении показателей результативности использования субсидии.

8. Требования, которым должна соответствовать Адвокатская палата Свердловской области на 1 число месяца, предшествующего месяцу, в котором планируется заключение Соглашения:

1) отсутствие неисполненной обязанности по уплате налогов, сборов, страховых взносов, пеней, штрафов, процентов, подлежащих уплате в соответствии с законодательством Российской Федерации о налогах и сборах;

2) отсутствие задолженности по возврату в областной бюджет субсидий, бюджетных инвестиций, предоставленных в том числе в соответствии с иными правовыми актами, и иной задолженности перед областным бюджетом;

3) не должна находиться в процессе реорганизации, ликвидации, банкротства.

9. Для заключения Соглашения Адвокатская палата Свердловской области представляет в Департамент:

1) заявление о заключении Соглашения в произвольной форме;

2) документы, подтверждающие соответствие Адвокатской палаты Свердловской области требованиям, указанным в пункте 8 настоящего порядка.

10. Основанием для отказа в заключении Соглашения является несоответствие требованиям, указанным в пункте 8 настоящего порядка.

11. Предоставление субсидии осуществляется при соблюдении следующих условий:

1) согласование Адвокатской палатой Свердловской области с Департаментом смет расходов на материально-техническое и финансовое обеспечение деятельности юридических консультаций (далее – смета);

2) согласование Адвокатской палатой Свердловской области с Департаментом необходимого числа адвокатов в судебном районе на финансовый год (далее – число адвокатов).

12. В целях получения субсидии на текущий месяц Адвокатская палата Свердловской области ежемесячно, не позднее 5 числа месяца, следующего за отчетным, представляет в Департамент следующие документы:

1) заявку о предоставлении субсидии с расчетом потребности в субсидии на текущий месяц по форме согласно приложению № 1 к настоящему порядку;

2) отчет о расходах на материально-техническое и финансовое обеспечение деятельности юридических консультаций по форме согласно приложению № 2 к настоящему порядку с приложением подтверждающих документов (реестры произведенных юридическими консультациями расходов с подтверждающими документами (счета-фактуры, акты выполненных работ, накладные, ведомости на заработную плату с расчетом налоговых платежей, договоры на выполнение работ или оказание услуг, документы, подтверждающие командировочные расходы, авансовые отчеты, документы, удостоверяющие платежи)). За последний месяц текущего финансового года отчет о расходах на материально-техническое и финансовое обеспечение деятельности юридических консультаций представляется не позднее 23 декабря текущего финансового года.

5

13. В целях получения субсидии на январь текущего финансового года Адвокатская палата Свердловской области представляет в Департамент заявку о предоставлении субсидии с расчетом потребности в субсидии на текущий месяц по форме согласно приложению № 1 к настоящему порядку в срок не позднее пятого рабочего дня января текущего финансового года.

В случае отсутствия заключенного Соглашения между Адвокатской палатой Свердловской области и Департаментом заявка о предоставлении субсидии с расчетом потребности в субсидии на январь текущего финансового года по форме согласно приложению № 1 к настоящему порядку представляется в Департамент в срок не позднее трех рабочих дней со дня вступления в силу постановления Правительства Свердловской области об утверждении Порядка предоставления из областного бюджета субсидии на материально-техническое и финансовое обеспечение оказания юридическими консультациями юридической помощи в труднодоступных и малонаселенных местностях Свердловской области.

14. Департамент в течение пяти календарных дней:

1) осуществляет проверку необходимых для получения субсидии документов, представленных Адвокатской палатой Свердловской области, указанных в пункте 12 настоящего порядка;

2) принимает решение о предоставлении субсидии.

15. Основаниями для отказа в предоставлении субсидии являются:

1) несоблюдение условий, указанных в пункте 11 настоящего порядка;

2) непредставление (представление не в полном объеме), а также оформление ненадлежащим образом документов, указанных в пунктах 12 и 13 настоящего порядка;

3) включение в расчет потребности для получения субсидии затрат, не предусмотренных в пункте 3 настоящего порядка;

4) представление Адвокатской палатой Свердловской области документов, содержащих заведомо недостоверные сведения;

5) несоблюдение сроков представления документов, указанных в пунктах 12 и 13 настоящего порядка;

6) отсутствие заключенного Соглашения между Адвокатской палатой Свердловской области и Департаментом.

16. Размер субсидии для перечисления Адвокатской палате Свердловской области определяется по затратам, указанным в пункте 3 настоящего порядка, но не более планового размера субсидии на месяц.

Плановый размер субсидии на месяц рассчитывается по формуле:

$$RS = (V - Sтм) / (12 - n),$$ где:

RS – размер субсидии на месяц;

V – объем доведенных Департаменту лимитов бюджетных обязательств на год, рублей;

Sтм – субсидия, направленная на финансовое обеспечение затрат;

12 – количество месяцев в календарном году;

6

n – количество месяцев в текущем финансовом году, в которых осуществлялось финансовое обеспечение затрат.

17. В случае принятия решения о предоставлении субсидии Департамент обеспечивает перечисление субсидии на расчетный счет Адвокатской палаты Свердловской области в течение пяти рабочих дней со дня принятия решения о предоставлении субсидии.

18. В случае принятия решения об отказе в предоставлении субсидии Департамент в течение пяти рабочих дней со дня принятия такого решения направляет Адвокатской палате Свердловской области представленные для получения субсидии документы с мотивированным отказом в письменной форме.

19. В случае выявления по результатам проверки документов, указанных в подпункте 2 пункта 12 настоящего порядка, нарушений условий, целей и порядка предоставления субсидии Департамент принимает решение об изменении размера субсидии на текущий месяц пропорционально выявленным нарушениям.

20. В целях достижения результативности использования юридическими консультациями субсидии Адвокатская палата Свердловской области ежеквартально, не позднее 10 числа месяца, следующего за отчетным кварталом, представляет в Департамент отчет об оказании юридической помощи юридическими консультациями по форме согласно приложению № 3 к настоящему порядку.

21. Эффективность использования субсидии оценивается Департаментом на основании показателей результативности, установленных в Соглашении.

22. Департамент ежеквартально, не позднее 15 числа месяца, следующего за отчетным кварталом, направляет в Министерство финансов Свердловской области следующие формы отчетности:

1) отчет об оказании юридической помощи юридическими консультациями по форме согласно приложению № 4 к настоящему порядку с приложением информации о числе адвокатов, осуществлявших оказание юридической помощи в отчетном квартале, согласованной Адвокатской палатой Свердловской области;

2) отчет о расходах на материально-техническое и финансовое обеспечение деятельности юридических консультаций по форме согласно приложению № 5 к настоящему порядку с приложением сметы, согласованной Адвокатской палатой Свердловской области.

23. Адвокатская палата Свердловской области несет ответственность за нецелевое использование субсидии.

24. Контроль за соблюдением условий, целей и порядка предоставления субсидии осуществляют Департамент и органы государственного финансового контроля Свердловской области.

25. При выявлении Департаментом, органами государственного финансового контроля Свердловской области нарушений условий, порядка и целей предоставления субсидии, а также ее нецелевого использования субсидия подлежит возврату в областной бюджет в течение десяти календарных дней со дня получения Адвокатской палатой Свердловской области соответствующего требования Департамента.

(Окончание на 6-й стр.).

(Окончание. Начало на 5-й стр.).

7

26. В случае недостижения показателей результативности, установленных в Соглашении, Адвокатская палата Свердловской области обязана обеспечить возврат части субсидии в областной бюджет в соответствии с законодательством Российской Федерации.

27. Часть субсидии, подлежащая возврату, определяется исходя из направленных на финансовое обеспечение затрат на материально-техническое и финансовое обеспечение деятельности юридических консультаций, указанных в подпунктах 1–6 пункта 3 настоящего порядка, в пределах которых показатель результативности считается невыполненным.

28. В случае невозврата субсидии в срок, установленный пунктом 25 настоящего порядка, указанные средства взыскиваются Департаментом в судебном порядке в соответствии с законодательством Российской Федерации.

29. В случаях, предусмотренных Соглашением, остаток субсидий, не использованный в отчетном финансовом году, подлежит возврату в областной бюджет до 1 марта текущего финансового года по реквизитам и коду бюджетной классификации Российской Федерации, указанным в Соглашении.

8

Приложение № 1
к Порядку предоставления из областного бюджета субсидии на материально-техническое и финансовое обеспечение оказания юридическими консультациями юридической помощи в труднодоступных и малонаселенных местностях Свердловской области

Форма

ЗАЯВКА
о предоставлении субсидии
на _____ 20__ г.

Представляется в Департамент по обеспечению деятельности мировых судей Свердловской области
Наименование получателя субсидии _____
Код по ОКТМО _____
Реквизиты № р/счета _____
БИК _____
ИНН _____
КПП _____

Номер строки	Наименование затрат на материально-техническое и финансовое обеспечение деятельности юридических консультаций	Информация об использовании субсидии (рублей) по «__» ____ 20 г.			Размер субсидии, рассчитанный на текущий месяц (рублей)
		размер субсидии на год	расход субсидии	остаток субсидии (гр. 3–гр. 4)	
1	2	3	4	5	6
1.	Оплата труда адвокатов с начислениями				
2.	Оплата командировочных расходов				
3.	Оплата коммунальных услуг				
4.	Оплата услуг связи				
5.	Оплата прочих расходов				
6.	Аренда помещений				
7.	Оплата оборудования рабочих мест				
8.	Итого				

Президент Адвокатской палаты Свердловской области _____ (подпись) _____ (расшифровка подписи)

Главный бухгалтер _____ (подпись) _____ (расшифровка подписи)

Дата
М.П.

9

Приложение № 2
к Порядку предоставления из областного бюджета субсидии на материально-техническое и финансовое обеспечение оказания юридическими консультациями юридической помощи в труднодоступных и малонаселенных местностях Свердловской области

Форма

ОТЧЕТ
о расходах на материально-техническое и финансовое обеспечение деятельности юридических консультаций
за _____ 20__ года

Наименование получателя субсидии: _____

Номер строки	Наименование затрат на материально-техническое и финансовое обеспечение деятельности юридических консультаций	Сумма затрат (рублей)									
		Шалинский городской округ	городской округ Верхотурский	Слободо-Туринский муниципальный район	Артинский городской округ	Ивдельский городской округ	Пышминский городской округ	Тугулымский городской округ	Гаринский городской округ	городской округ Нижняя Салда	Таборинский муниципальный район
1.	Всего затрат в том числе:										
2.	оплата труда адвокатов с начислениями										
3.	оплата командировочных расходов										
4.	оплата коммунальных услуг										
5.	оплата услуг связи										
6.	оплата прочих расходов										
7.	аренда помещений										
8.	оплата оборудования рабочих мест										

Исполнитель _____ (подпись) _____ (расшифровка подписи)

10

Приложение № 3
к Порядку предоставления из областного бюджета субсидии на материально-техническое и финансовое обеспечение оказания юридическими консультациями юридической помощи в труднодоступных и малонаселенных местностях Свердловской области

Форма

ОТЧЕТ
об оказании юридической помощи юридическими консультациями, предоставляющими юридическую помощь в труднодоступных и малонаселенных местностях Свердловской области,
за____ квартал _____ года

Наименование юридической консультации _____

Номер строки	Фамилия, имя, отчество адвоката	Количество случаев оказания юридической помощи		Количество лиц, которым оказана юридическая помощь		Количество устных консультаций		Количество лиц, которым даны устные консультации		Количество письменных консультаций		Количество лиц, которым даны письменные консультации		Количество составленных документов правового характера		Количество лиц, которым составлены документы правового характера		Количество случаев представления интересов в судах	
		юридические лица гр. 3 = гр. 7 + гр. 11 + гр. 15 + гр. 19	физические лица гр. 4 = гр. 8 + гр. 12 + гр. 16 + гр. 20	юридические лица гр. 5 = гр. 9 + гр. 13 + гр. 17	физические лица гр. 6 = гр. 10 + гр. 14 + гр. 18	юридические лица	физические лица	юридические лица	физические лица	юридические лица	физические лица	юридические лица	физические лица	юридические лица	физические лица	юридические лица	физические лица	юридические лица	физические лица
1	2	3	4	5	6	7	8	9	10	11	12	13	14	15	16	17	18	19	20
1.																			
2.																			

Исполнитель _____ (подпись) _____ (расшифровка подписи)

11

Приложение № 4
к Порядку предоставления из областного бюджета субсидии на материально-техническое и финансовое обеспечение оказания юридическими консультациями юридической помощи в труднодоступных и малонаселенных местностях Свердловской области

Форма

ОТЧЕТ
об оказании юридической помощи юридическими консультациями, предоставляющими юридическую помощь в труднодоступных и малонаселенных местностях Свердловской области,
за____ квартал _____ года

Номер строки	Фамилия, имя, отчество адвоката	Количество случаев оказания юридической помощи		Количество лиц, которым оказана юридическая помощь		Количество устных консультаций		Количество лиц, которым даны устные консультации		Количество письменных консультаций		Количество лиц, которым даны письменные консультации		Количество составленных документов правового характера		Количество лиц, которым составлены документы правового характера		Количество случаев представления интересов в судах	
		юридические лица гр. 3 = гр. 7 + гр. 11 + гр. 15 + гр. 19	физические лица гр. 4 = гр. 8 + гр. 12 + гр. 16 + гр. 20	юридические лица гр. 5 = гр. 9 + гр. 13 + гр. 17	физические лица гр. 6 = гр. 10 + гр. 14 + гр. 18	юридические лица	физические лица	юридические лица	физические лица	юридические лица	физические лица	юридические лица	физические лица	юридические лица	физические лица	юридические лица	физические лица	юридические лица	физические лица
1	2	3	4	5	6	7	8	9	10	11	12	13	14	15	16	17	18	19	20
1.																			
2.																			

Руководитель _____ (подпись) _____ (расшифровка подписи)

12

Приложение № 5
к Порядку предоставления из областного бюджета субсидии на материально-техническое и финансовое обеспечение оказания юридическими консультациями юридической помощи в труднодоступных и малонаселенных местностях Свердловской области

Форма

ОТЧЕТ
о расходах на материально-техническое и финансовое обеспечение деятельности юридических консультаций
за____ квартал _____ года

(тыс. рублей)

Номер строки	Наименование муниципального образования, расположенного на территории Свердловской области	Оплата труда адвокатов с начислениями	Оплата командировочных расходов	Оплата коммунальных услуг	Оплата услуг связи	Оплата прочих расходов	Аренда помещений	Оплата оборудования рабочих мест
1.	Артинский городской округ							
2.	Гаринский городской округ							
3.	Городской округ Верхотурский							
4.	Городской округ Нижняя Салда							
5.	Ивдельский городской округ							
6.	Пышминский городской округ							
7.	Слободо-Туринский муниципальный район							
8.	Таборинский муниципальный район							
9.	Тугулымский городской округ							
10.	Шалинский городской округ							
11.	ИТОГО							

Руководитель _____ (подпись) _____ (расшифровка подписи)

ИЗБИРАТЕЛЬНАЯ КОМИССИЯ СВЕРДЛОВСКОЙ ОБЛАСТИ

ПОСТАНОВЛЕНИЕ

17 января 2018 г. № 2/8

Екатеринбург

Об утверждении Сведений об обеспечении гарантий равенства политических партий, представленных в Законодательном Собрании Свердловской области, при освещении их деятельности региональными телеканалом и радиоканалом за 2017 год

Заслушав информацию заместителя председателя Избирательной комиссии Свердловской области М.Н. Обрубовой и на основании пункта 10 статьи 5 Закона Свердловской области «О гарантиях равенства политических партий, представленных в Законодательном Собрании Свердловской области, при освещении их деятельности региональными телеканалом и радиоканалом», раздела 8 Порядка учета объема эфирного времени, затраченного в течение одного календарного месяца на освещение деятельности каждой политической партии, представленной в Законодательном Собрании Свердловской области, региональными телеканалом и радиоканалом, утвержденного постановлением Избирательной комиссии Свердловской области от 21.10.2010 № 31/156, с изменениями, внесенными постановлениями Избирательной комиссии Свердловской области от 04.08.2011 № 8/37, от 16.08.2012 № 23/124, от 13.12.2012 № 38/187, от 25.11.2016 № 45/370, Избирательная комиссия Свердловской области **постановляет:**

1. Утвердить Сведения об обеспечении гарантий равенства политических партий, представленных в Законодательном Собрании Свердловской области, при освещении их деятельности региональным

2

государственным телеканалом «Областное телевидение» и региональным радиоканалом «Радио СИ» за 2017 год (прилагаются).

2. Направить настоящее постановление региональным отделениям политических партий, представленных в Законодательном Собрании Свердловской области, региональному государственному телеканалу «Областное телевидение» и региональному радиоканалу «Радио СИ».

3. Опубликовать настоящее постановление в «Областной газете» и разместить на официальном сайте Избирательной комиссии Свердловской области.

4. Контроль за исполнением настоящего постановления возложить на заместителя председателя Комиссии М.Н. Обрубову.

Председатель
Избирательной комиссии
Свердловской области — В.А. Чайников

Секретарь
Избирательной комиссии
Свердловской области — В.И. Райков

Избирательная комиссия Свердловской области. Отдел кадров и документационного обеспечения

1

УТВЕРЖДЕНЫ
постановлением
Избирательной комиссии
Свердловской области
от 17 января 2018 года № 2/8

Сведения об обеспечении гарантий равенства политических партий, представленных в Законодательном Собрании Свердловской области, при освещении их деятельности региональным государственным телеканалом «Областное телевидение» и региональным радиоканалом «Радио СИ» за 2017 год

Месяц года	Телеканал, радиоканал	Наименования политических партий			
		Всероссийская политическая партия «ЕДИНАЯ РОССИЯ»	Политическая партия «КОММУНИСТИЧЕСКАЯ ПАРТИЯ РОССИЙСКОЙ ФЕДЕРАЦИИ»	Политическая партия ЛДПР – Либерально-демократическая партия России	Политическая партия СПРАВЕДЛИВАЯ РОССИЯ
		Объем эфирного времени (час:мин:сек)			
январь	телеканал ОАО «Областное телевидение»	01:32:25	01:42:40	01:45:00	01:45:00
	радиоканал «Радио СИ»	00:07:40	00:07:33	00:07:40	00:07:45
февраль	телеканал ОАО «Областное телевидение»	05:07:30	04:59:20	05:02:15	04:56:30
	радиоканал «Радио СИ»	00:04:30	00:04:35	00:04:27	00:04:28
март	телеканал ОАО «Областное телевидение»	04:07:53	04:02:00	04:05:35	04:07:15
	радиоканал «Радио СИ»	00:05:30	00:05:25	00:05:20	00:05:25
апрель	телеканал ОАО «Областное телевидение»	06:31:00	06:31:40	06:24:30	06:19:00
	радиоканал «Радио СИ»	00:10:00	00:09:50	00:09:55	00:10:00
май	телеканал ОАО «Областное телевидение»	10:42:45	10:48:10	10:48:05	10:58:15
	радиоканал «Радио СИ»	00:04:40	00:04:40	00:04:40	00:04:35

2

июнь*	телеканал ОАО «Областное телевидение»	-	-	-	-
	радиоканал «Радио СИ»	-	-	-	-
июль*	телеканал ОАО «Областное телевидение»	-	-	-	-
	радиоканал «Радио СИ»	-	-	-	-
август*	телеканал ОАО «Областное телевидение»	-	-	-	-
	радиоканал «Радио СИ»	-	-	-	-
сентябрь*	телеканал ОАО «Областное телевидение»	-	-	-	-
	радиоканал «Радио СИ»	-	-	-	-
октябрь	телеканал ОАО «Областное телевидение»	09:29:15	09:38:02	09:53:12	09:34:06
	радиоканал «Радио СИ»	00:05:01	00:04:52	00:05:00	00:05:11
ноябрь	телеканал ОАО «Областное телевидение»	01:43:36	01:20:36	01:19:40	01:37:42
	радиоканал «Радио СИ»	00:05:24	00:05:27	00:05:39	00:05:43
декабрь*	телеканал ОАО «Областное телевидение»	-	-	-	-
	радиоканал «Радио СИ»	-	-	-	-
ВСЕГО ЗА ГОД	**телеканал ОАО «Областное телевидение»**	**39:14:24**	**39:02:28**	**39:18:17**	**39:17:48**
	радиоканал «Радио СИ»	**00:42:45**	**00:42:22**	**00:42:41**	**00:43:07**

*Объем эфирного времени не указан в отношении тех периодов времени, когда проходила избирательная кампания по выборам Губернатора Свердловской области 10 сентября 2017 года, а также состоялось назначение выборов Президента Российской Федерации на 18 марта 2018 года. Учет эфирного времени не осуществлялся в соответствии с пунктом 3 статьи 2 Закона Свердловской области «О гарантиях равенства политических партий, представленных в Законодательном Собрании Свердловской области, при освещении их деятельности региональными телеканалом и радиоканалом», пунктом 2.4 Порядка учета объема эфирного времени, затраченного в течение одного календарного месяца на освещение деятельности каждой политической партии, представленной в Законодательном Собрании Свердловской области, региональными телеканалом и радиоканалом, утвержденного постановлением Избирательной комиссии Свердловской области от 21 октября 2010 года № 31/156, с изменениями, внесенными постановлениями Избирательной комиссии Свердловской области от 04.08.2011 № 8/37, от 16.08.2012 № 23/124, от 13.12.2012 № 38/187 и от 25.11.2016 №45/370.