Уже в продаже!

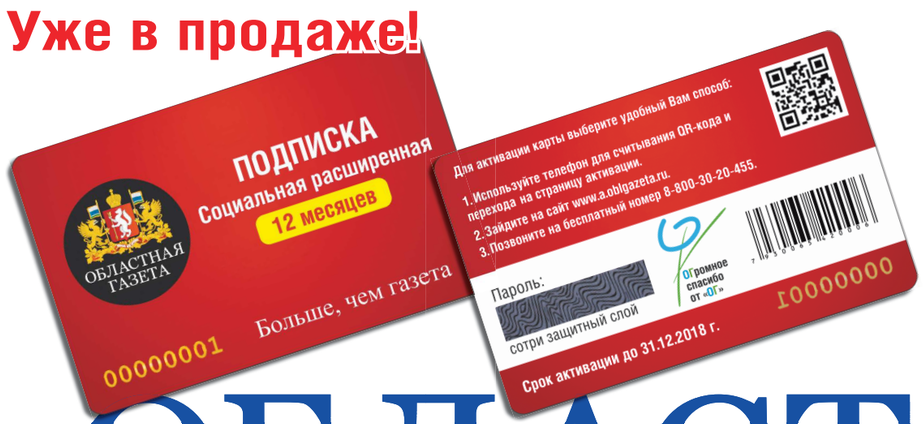

«Карта лояльности» «ОГ» теперь в киосках «Роспечати» на проспекте Ленина в Екатеринбурге

Покупая красную карту, вы сможете получать «Областную газету» в свой почтовый ящик и пользоваться скидками от наших партнёров по программе бонусов «Спасибо от «ОГ».
Приобрести «Карту лояльности» можно в редакции «ОГ» по адресу: ул. Малышева, 101, офис 353а, телефоны: 375-78-67, 375-79-90, а также по следующим адресам в киосках «Роспечати»:

- Ленина, 24а, фойе 1-го этажа
- Ленина, 41
- Ленина, 48
- Ленина, 53
- Ленина, 56
- Ленина, 72
- Ленина, 83
- Ленина, 97
- Ленина, 103
- 8 Марта, 13

«Карта лояльности» в продаже во всех почтовых отделениях Свердловской области

ПОЛНАЯ ВЕРСИЯ (ИНДЕКСЫ 53802, 73813, П3110)

ОБЛАСТНАЯ ГАЗЕТА

Издаётся с 8 марта 1990 года. Выходит 5 раз в неделю.

Вторник, 21 ноября 2017 года

№ 216 (8271). www.oblgazeta.ru

ЛЮДИ НОМЕРА

Светлана Сагайдак

ЗАЯВОЧНЫЙ КОМИТЕТ ЭКСПО-2025

Глава заявочного комитета ЭКСПО-2025 в интервью «ОГ» рассказала, чем Всемирная выставка будет полезной для простых горожан.

II

Александра Акулова

ГАЛИНА СОКОЛОВА

Старейшая читательница «ОГ» отметила 107-й день рождения и получила в подарок нашу карту лояльности.

III

Полина Попова

ПРЕСС-ЦЕНТР КОНКУРСА «МИСС РОССИЯ»

22-летняя екатеринбурженка вошла в топ-10 самого престижного на планете конкурса красоты.

IV

Самая дорогая для Неизвестного

В Екатеринбурге открыли монумент «Маска скорби. Европа — Азия»

АЛЕКСЕЙ КУНИЛОВ

На открытие монумента приехала дочь скульптора Ольга Неизвестная. По её словам, она ждала этого события больше двадцати пяти лет

Скульптуру Эрнста Неизвестного открыли вчера на территории мемориального комплекса жертв политических репрессий. Эта «Маска» — одна из трёх, по замыслу автора составляющих композицию «Треугольник скорби»: в Воркуте, Магадане, Свердловске. И именно эта «Маска» для автора-свердловчанина была самой дорогой и долгожданной...

IV

ГЕОГРАФИЯ НОМЕРА

Область

Цифры в скобках обозначают страницы, на которых опубликован материал

Россия

Воркута (I, IV)
Касли (III)
Киров (IV)
Магадан (I, IV)
Москва (I, II, IV)
Новосибирск (III)
Снежинск (IV)
Ялта (I)

а также

Республика Мордовия (III)

Планета

Венесуэла (IV)
Индия (IV)
Китай (I, IV)
Объединённые Арабские Эмираты (II)
США (I, IV)
Сингапур (I)
Чешская Республика (II)

Евгений Куйвашев встретился с американским послом

Леонид ПОЗДЕЕВ

Вчера в Екатеринбурге губернатор Свердловской области *Евгений Куйвашев* принял посла Соединённых Штатов Америки в Российской Федерации *Джона Хантсмана*, сообщает департамент информполитики региона. Во встрече также участвовали представитель Министерства иностранных дел России в Екатеринбурге *Александр Харлов* и и. о. министра международных и внешнеэкономических связей Свердловской области *Андрей Соболев*.

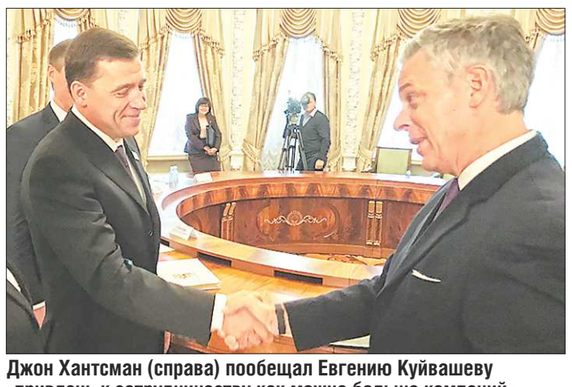

ПРЕСС-СЛУЖБА ПОСОЛЬСТВА США В РОССИИ

Джон Хантсман (справа) пообещал Евгению Куйвашеву «привлечь к сотрудничеству как можно больше компаний»

Руководитель пресс-службы американского посольства в Москве ***Мария Олсон*** сообщила в своём аккаунте в Twitter, что её шеф прибыл в Екатеринбург, чтобы обсудить с властями и бизнес-сообществом Среднего Урала пути активизации российско-американских бизнес-контактов и «гражданской дипломатии». Она приводит слова Джона Хантсмана о том, что посол США «был очень рад обсудить с губернатором Куйвашевым ежегодный товарооборот США со Свердловской областью, который приближается к 1,4 миллиарда долларов».

Как сообщает областной департамент информационной политики, в ходе этой беседы глава региона Евгений Куйвашев кратко рассказал американскому дипломату о международных проектах, которые реализуются на Среднем Урале, и пригласил бизнесменов США к сотрудничеству и участию в международной промышленной выставке «ИННОПРОМ-2018», которая пройдёт в Екатеринбурге с 9 по 12 июля.

В ответном слове Джон Хантсман высоко оценил значение российско-американских партнёрских отношений на уровне регионов и предложил в перспективе рассмотреть возможность организации контактов губернаторов субъектов двух стран.

— **Как бывший губернатор могу сказать, что люди реально чувствуют результаты работы, которая идёт на региональном уровне. Нам необходимо расширить связи между простыми людьми и бизнесом-сообществом.** Могу пообещать от себя поддержать эти инициативы, — сказал глава американской дипломатической миссии.

Напомним, что две недели назад Екатеринбург посетила делегация деловых кругов США во главе с президентом Американской торговой палаты в России ***Алексисом Родзянко***. Тогда на встрече с первым вице-губернатором области ***Алексеем Орловым*** американский гость отметил, что Средний Урал занимает пятое место в списке российских регионов, являющихся ведущими партнёрами для американского бизнеса.

ДОСЬЕ «ОГ»

Джон ХАНТСМАН родился в 1960 году в штате Калифорния. Окончил Пенсильванский университет, имеет степень «бакалавра искусств международной политики». По вероисповеданию мормон. Член Республиканской партии, свою карьеру в политике он начинал с должности помощника главы президентской администрации ***Рональда Рейгана*** по кадровым вопросам, затем работал послом США в Сингапуре и Китае. В 2009 году был избран губернатором штата Юта и в течение своего губернаторского срока занимал пост председателя Ассоциации губернаторов штатов Запада США. В июле 2017 года президент ***Дональд Трамп*** представил его кандидатуру на должность посла США в РФ. С 3 октября 2017 года Хантсман возглавляет дипломатическое представительство своей страны в Москве.

ФОТОФАКТ

18 ноября в Ялте был торжественно открыт памятник императору *Александру III*, которого считают одним из самых успешных правителей Российской империи. Бронзовая скульптура высотой четыре метра была изготовлена на Урале по проекту народного художника России *Андрея Ковальчука* на частные пожертвования главы Русской Медной Компании *Игоря Алтушкина* и бывшего главы корпорации УВЗ *Олега Сиенко*. В открытии принял участие Президент РФ *Владимир Путин*. Монумент установлен на территории Малого Ливадийского дворца, где в 1894 году умер император

МИХАИЛ МЕТЦЕЛЬ / ТАСС

Назначены пять министров и глава департамента

Елизавета МУРАШОВА

С понедельника вступили в должность пять министров и руководитель департамента — все они ранее работали на этих же должностях, но с приставкой «и.о.». Указ о назначении накануне подписал губернатор *Евгений Куйвашев*.

Так, пост министра энергетики и ЖКХ сохранил ***Николай Смирнов***, пост министра культуры — ***Светлана Учайкина***, пост министра физической культуры и спорта — ***Леонид Рапопорт***, пост министра промышленности и науки — ***Сергей Пересторонин***, пост министра природных ресурсов и экологии — ***Алексей Кузнецов***. Директором департамента молодёжной политики назначена ***Ольга Глацких***.

Таким образом, большая часть нового правительства сформирована. В настоящий момент в статусе исполняющих обязанности продолжают работать руководитель минздрава ***Игорь Трофимов*** и глава министерства международных и внешнеэкономических связей ***Андрей Соболев***, МУГИСО временно возглавляет вице-губернатор ***Сергей Зырянов***. Как ранее пояснил «ОГ» первый заместитель руководителя администрации губернатора Свердловской области ***Вадим Дубичев***, никаких сроков, регламентирующих принятие решения о назначении губернатором, не установлено.

Напомним, что главы министерства экономики и министерства инвестиций будут выбраны по конкурсу, результаты которого станут известны на текущей неделе. На должность главы минэкономики претендуют два кандидата, на должность главы мининвестиций — четверо. На прошлой неделе они защитили стратегии развития — теперь их ждёт собеседование с губернатором.

100 МОНОЛОГОВ О РЕВОЛЮЦИИ

В год 100-летия российской революции «ОГ» предлагает своим читателям ответить на вопрос «Что утратила и что обрела Россия в 1917 году?»

Дмитрий ЧЕГОДАЕВ, врач-невролог, научный сотрудник лаборатории мозга и нейрокогнитивного развития УрФУ:

— Октябрьская социалистическая революция 1917 года для русской медицины событие более чем значимое. Но стоит ли его считать толчком к развитию или же, наоборот, камнем преткновения на пути прогресса — вопрос спорный. Хотя бы потому, что как сами Октябрьские события, так и последующий период Гражданской войны не лучшим образом сказались на организации здравоохранения и состоянии фармацевтической промышленности.

Это время ознаменовалось разгулом эпидемий холеры, брюшного и сыпного тифов. Немалая часть врачей, составлявших прослойку несогласной с новым режимом интеллигенции, растворилась в горниле революции — ликвидация, заключение, вынужденная эмиграция — что ещё больше усугубило и без того имевшуюся нехватку квалифицированных кадров. В совокупности эти факторы привели к значительному откату (на годы!) русской медицины. А сформулированные после 1917 года принципы организации и развития медицины воплотились только в 30–40-х годах.

Сейчас можно долго перечислять достоинства советской медицины и высоких её деятелей. Однако многие основополагающие принципы здравоохранения той эпохи, в частности, принцип доступности медицинской помощи (как территориальной, так и экономической), были сформулированы и начали выполняться ещё при самодержавии. Тем не менее во многих областях царской России до Октября сохранялся возмездный («за совет и лекарство») вариант медпомощи. Поэтому

несомненным достижением советской медицины следует считать её «бесплатность» и мощное развитие профилактики.

Что вряд ли было бы возможно в таком объёме без 1917 года.

Главным качеством, заложенным в фундамент нового здравоохранения, стала человечность, которая в полной мере могла реализоваться лишь в рамках устойчивой идеологии социального равенства.

Но именно человечность сегодня так стремительно теряет наше общество. И теперь мы можем наглядно оценить её альтернативу. Понятие «медицинской помощи» всё чаще заменяет «медицинская услуга», усиливается потребительское отношение в здравоохранении. Формализация подходов, усиление интенсивности труда медицинских работников — в этих условиях становится всё меньше места простому человеческому отношению. Нужен ли вообще гуманизм современной медицине? Этот вопрос стоит сейчас очень остро.

Гиппократу приписывают слова: «Если есть несколько врачей, из которых один лечит травами, другой ножом, а третий — словом, прежде всего, обратись к тому, кто лечит словом». Выдающийся русский врач ***В.М. Бехтерев*** говорил: «Если больному не стало легче после разговора с врачом, значит, это плохой врач». Сейчас этим догмам в медицине становится тесно.

ПРЯМАЯ ЛИНИЯ:

Уплата налогов за 2016 год

Ваш собеседник — Павел Леонидович ВАНЯШИН, начальник отдела налогообложения имущества Управления ФНС России по Свердловской области

ПРЕСС-СЛУЖБА УФНС

Сегодня

Задать вопрос можно с 13 до 14 часов по телефону 8 (343) 262-70-04 или заранее написав на почту vopros@oblgazeta.ru

ISSN 2225-1529
9 772225 152000 17216

Редактор страницы: Ольга Кошкина
Тел: +7 (343) 262-54-85
E-mail: zemstva@oblgazeta.ru

ПРОГНОЗ ПОГОДЫ НА ЗАВТРА

Екатеринбург	Ирбит	К.-Уральский	Красноуфимск	Нижний Тагил	Серов
-2 / +1	-1 / 0	-1 / +1	-5 / +1	-2 / +1	-2 / 0
Ю, 2 м/с	Ю, 3 м/с	Ю, 3 м/с	Ю-В, 2 м/с	Ю-В, 2 м/с	Ю-З, 1 м/с

Россия завалила Чехию «Шкодами»

Александр АЗМУХАНОВ

Как уже сообщала «ОГ», 24 ноября президент Чехии *Милош Земан* посетит Екатеринбург. Накануне этого визита «ОГ» пообщалась с торговым представителем России в Чехии *Сергеем СТУПАРЁМ*.

— Сергей Кузьмич, какова структура экспорта из России в Чехию и товарооборот между нашими странами?

— Большую часть экспорта в Чешскую Республику составляет минеральное топливо. Его доля сократилась с 83 процентов в 2013 году до 63 процентов по итогам 2016 года, санкции заставили нас взглянуть на многие направления поновому. Наблюдается рост поставок высокотехнологичной продукции в Чехию, перед нами стоит задача увеличивать несырьевой экспорт России на 7 процентов в год, которая будет перевыполнена. За девять месяцев 2017 года товарооборот увеличился на 35,6 процента и составил порядка 6,3 миллиарда долларов США, в том числе экспорт из России вырос на 55,5 процента и превысил 3,8 миллиарда долларов.

— Что можно сказать про экспорт высокотехнологичных продуктов на рынки Чехии?

— Здесь я бы отметил регулярные поставки ТВЭЛов для чешских АЭС, а также новое направление — экспорт в Чехию легковых автомобилей российского производства. С конца прошлого года на заводе группы «ГАЗ» в Нижнем Новгороде концерн Volkswagen задействовал дополнительные производственные мощности для удовлетворения растущего спроса на модель Škoda Yeti на европейском рынке. К сентябрю текущего года из России в Чехию было экспортировано почти 15 тысяч машин. Впервые за 25 лет произведены такие масштабные поставки автомобилей из России в Чехию.

— Можете привести пример наиболее крупных инвестиционных проектов России в Чехии и Чехии в России?

— Среди наиболее крупных инвестпроектов чешских компаний у нас необходимо назвать работы по локализации производства металлообрабатывающих станков, сельскохозяйственной техники, обрабатывающих центров. Что касается российских инвестиций в Чехии, следует отметить несколько значимых проектов в области энергетики и покупку УГМК-Холдингом чешского авиастроительного предприятия Aircraft Industries.

К ключевым вехам сотрудничества Свердловской области и Чехии можно отнести создание совместного предприятия в отрасли станкостроения ООО «ГРС-Урал» при участии чешской компании TOS Varnsdorf, а также перспективный проект по модернизации парка чехословацких трамваев между АО «Уральский завод транспортного машиностроения» и чешской компанией PRAGOIMEX.

— Насколько санкции влияют на товарооборот между нашими странами?

— После высоких показателей российско-чешской внешней торговли в 2011–2013 годах наблюдался чувствительный спад. Но с начала текущего года наметилась тенденция к восстановлению прежнего уровня сотрудничества.

Санкции не способствуют развитию торгово-экономических связей. Например, компания Gearspect Group отказалась поставлять комплектующие для станков, которые производит корпорация «Уралвагонзавод». Но в тех сферах, где это возможно, мы наблюдаем значительный рост показателей двустороннего взаимодействия. А региональное сотрудничество стало одним из локомотивов развития чешско-российских отношений.

Выигрышная выставка

Глава Заявочного комитета ЭКСПО-2025 Светлана Сагайдак уверена: 14 миллионов гостей для Екатеринбурга — не предел

Ольга КОШКИНА

В числе четырёх городов мира Екатеринбург борется за право принять Всемирную универсальную выставку ЭКСПО в 2025 году. Глава Заявочного комитета ЭКСПО-2025 *Светлана САГАЙДАК* рассказала о том, что даст выставка екатеринбуржцам и поможет ли сделать город известным во всём мире.

ПРЕСС-СЛУЖБА ЗАЯВОЧНОГО КОМИТЕТА ЭКСПО-2025

Для Екатеринбурга ЭКСПО-2025 — шанс взять новую высоту в сферах инфраструктуры, культуры и технологий

— Светлана Алексеевна, чем в первую очередь полезно проведение ЭКСПО в Екатеринбурге? Что именно эта выставка даст городу?

— Это первый вопрос, который мы задали и себе — для чего всё это? Как сделать так, чтобы инновации существовали не сами по себе, а служили человеку в долгосрочной перспективе?

ЭКСПО-сити будет располагаться в западной части Екатеринбурга, что даст толчок развитию района. По существующему проекту южная часть участка, примыкающая к Новомосковскому шоссе и улице Металлургов, будет разрабатываться с использованием новейших строительных технологий. Здесь будут построены большой общественно-деловой центр и спортивный комплекс, а также разбит парк. Жилые объекты откроются для приёма гостей, а позднее будут использованы в рамках программы по обеспечению жильём жителей Свердловской области. Расширение существующих улиц Татищева и Крауля станет частью развития новых кварталов, а дороги, которые будут использоваться в качестве пешеходных маршрутов во время проведения ЭКСПО-2025, позднее станут продолжением городских улиц.

— Лица заявочной кампании Парижа — это французская молодёжь. А насколько наша молодёжь вовлечена в процесс подготовки к ЭКСПО в Екатеринбурге?

— Мне кажется, ЭКСПО — это как раз про молодёжь. Как без молодёжи заглянуть за горизонт 2025 года, сделать выставку такой, чтобы она была не только интересна восемь лет спустя, но и смогла оставить задел для будущих поколений? Российских ребят эта тема, что называется, «зацепила». Первого и второго декабря в рамках подготовки Екатеринбурга к ЭКСПО-2025 в Москве пройдёт форум разработчиков. Талантливая молодёжь со всей страны будет представлять проекты в сферах нейроинтерфейса, искусственного интеллекта и в других направлениях — победители смогут внедрить их в уральском «городе будущего». Посмотрев списки участников, удивилась, сколько среди них совсем юных. Есть, например, подросток, который предлагает проект в сфере блокчейн-технологий, а ему — всего 14 лет.

— Сейчас за рубежом на слуху только Москва и Санкт-Петербург. При упоминании Екатеринбурга люди удивляются: «А где это?» Нынешняя заявочная кампания позволит открыть город миру?

— К сожалению, это всеобщая проблема: вы знаете либо столицу страны, либо город, где имело место какое-то событие. У Екатеринбурга есть потрясающая возможность стать таким городом. Вспомните Дубай: сегодня все его знают, все обсуждают, чем он готовится удивить мир на ЭКСПО-2020, как растёт и развивается, чем интересен для туристов. Екатеринбург не надо искусственно делать городом-легендой, он сам по себе — история. Будучи одним из самых молодых городов мира, он долгое время оставался закрытым. Теперь его нужно открыть, как книгу или как жемчужину. Для этого Заявочный комитет ЭКСПО-2025 открыл офис в Париже — мы будем открывать Екатеринбург для мира с новых сторон. Ведь этот город полон интересных фактов, к которым хочется прикоснуться. Я, например, с удивлением узнала, как в Екатеринбурге по крупицам собирали коллекцию работ *Эрнста Неизвестного*.

— Ожидается, что за полгода проведения Всемирной универсальной выставки Екатеринбург посетят 14 миллионов человек. У нас есть опыт проведения масштабных мероприятий, но готов ли город к приёму настолько большого количества гостей?

— Готов абсолютно. Екатеринбург давно стал международным выставочным центром — на выставку «ИННОПРОМ» ежегодно приезжает большое количество гостей, и их размещение проблем не вызывает. Кроме того, к чемпионату мира-2018 было очень много сделано с точки зрения инфраструктуры, появления новых объектов, транспортной доступности, подготовки волонтёров, упрощения въезда в Россию на период мероприятия. Всё это уже работает на нас, и 14 миллионов гостей для Екатеринбурга — не предел.

— Сегодня все говорят о том, как ЭКСПО поможет изменить город. Но вокруг него есть ещё много небольших городов, таких, как Полевской или Алапаевск, которые интересны с туристической точки зрения и потенциал которых остаётся не до конца раскрытым…

— Конечно, «город будущего» будет основной точкой притяжения гостей, но, однозначно, многие гости захотят успеть посмотреть за время выставки как можно больше. Екатеринбург уже сейчас является крупнейшим туристическим центром, но ЭКСПО — это уникальная возможность показать себя со всех сторон, «подтянуть» событийный, промышленный, паломнический туризм. Соответственно, будет развиваться инфраструктура и городов-спутников, уровень сервиса и малый бизнес.

СЕГОДНЯ — ДЕНЬ РАБОТНИКА НАЛОГОВЫХ ОРГАНОВ РОССИЙСКОЙ ФЕДЕРАЦИИ

Уважаемые работники и ветераны налоговых органов Свердловской области!

Поздравляю вас с профессиональным праздником!

Эффективная налоговая служба — одна из составляющих сильного государства. От своевременного пополнения казны зависит экономическая стабильность в стране, реализация ключевых социальных программ, качество жизни людей.

Хочу отметить, что сотрудники Управления ФНС по Свердловской области успешно решают поставленные перед ними задачи. **Только за 10 месяцев 2017 года на территории региона в консолидированный бюджет Российской Федерации собрано более 261 миллиарда рублей — на 16,7 процента больше, чем за аналогичный прошлогодний период. Перечислено свыше 138 миллиардов страховых взносов, прирост составил 5,3 процента.**

Во многом достижения налоговой службы обусловлены курсом на информатизацию, внедрением современных цифровых технологий. Так, путём внедрения электронных систем сформирована единая база данных ведомства, создана комфортная среда для налогоплательщиков. Продолжается поэтапный переход коммерческих организаций на онлайн-кассы, высылающие сведения о расчётах с клиентами в налоговые органы.

Благодарю коллектив УФНС по Свердловской области за вклад в улучшение инвестиционного климата, стимулирование предпринимательской активности в регионе, формирование правовой культуры и ответственности населения. Всё это является необходимым условием успешной реализации нашей программы «Пятилетка развития».

Ещё раз поздравляю сотрудников налоговых органов с профессиональным праздником, желаю здоровья, счастья и дальнейших успехов в вашей непростой и очень важной работе!

Губернатор Свердловской области Евгений КУЙВАШЕВ

ЭКСПО-2025 в цифрах

555 га — площадь ЭКСПО-городка в Екатеринбурге

103 павильона разместятся на площадке ЭКСПО

147 стран должны принять участие в выставке

Для строительства школ в регионе могут привлекать инвесторов

В свердловском Заксобрании прошли первые заседания рабочих групп, созданных временной согласительной комиссией по бюджету. Одним из проблемных вопросов, рассмотренных в понедельник, стала ситуация с финансированием строительства школ: потребность в новых учебных заведениях есть во многих муниципалитетах, но в бюджете следующего 2018 года предусмотреть средства на все объекты невозможно.

Представители областного министерства общего и профессионального образования предложили рассматривать проекты строительства школ, не получивших финансирование в бюджете, в рамках государственно-частного партнёрства. Депутаты отнеслись к идее настороженно, но приняли её как возможный вариант решения. В частности, для финансирования строительства школ в Екатеринбурге, которые не прошли предварительный отбор в министерстве, — это школы в районе пересечения улиц Блюхера и Уральской и по улице Чемпионов в микрорайоне Солнечном.

Кроме того, проблемная ситуация со второй сменой складывается в Берёзовском, а в Сосьве уроки проходят в ветхом здании 1908 года постройки — на это в областном бюджете средств не запланировано. С ситуацией относительно сосьвинской школы в минобре обещали разобраться.

Елизавета МУРАШОВА

«Белые росы» производят продукцию из молока здоровых коров

Люди обеспокоены растиражированными в печатных и интернет-изданиях сообщениями об обнаруженном в сельхозкооперативе «Путиловский» туберкулёзе коров и не знают, покупать ли теперь алапаевскую молочную продукцию. Всё разъясняет руководитель Артёмовской ветстанции *Лариса СОЛОМЕННИКОВА*.

— Лариса Васильевна, подтвердились ли случаи туберкулёза коров в СХПК «Путиловский», и можно ли в связи с этим пить алапаевское молоко? Покупатели полюбили продукцию Алапаевского молочного комбината за её качество, за то, что она дешевле, а сейчас многие боятся брать. Как быть?

— Лабораторного подтверждения заболевания пока нет, есть только подтверждение по ветеринарным правилам. Согласно этим правилам, если имеется положительная внутрикожная проба, положительная глазная проба, если есть изменения при диагностическом убое, то диагноз считается установленным. А лабораторные исследования — очень длительные, результата надо ждать как минимум три месяца.

На сегодняшний день в «Путиловском» три отделения на карантине, два отделения пока чистые, им разрешено молоко сдавать. Из отделений, где введён карантин, молоко поступать никуда не может, оно кипятится и выливается.

— Так что, можно без опаски покупать алапаевское молоко?

— Под удар попало предприятие «Белые росы», но «Путиловский» туда никогда свою продукцию не сдавал, как и на Ирбитский молокозавод. У них были договоры на поставку молока с другими молокозаводами, в других районах.

Вообще, само по себе производство молока предусматривает обеззараживание продукции, поэтому если предприятие гарантирует качество, то опасаться данной продукции не следует. Каждый отвечает за свою деятельность, и я не думаю, что молокозавод стал бы приобретать опасное молоко и пускать его в торговлю.

— Как выявили туберкулёз коров в Алапаевском районе?

— Заметили при плановых обработках. Дважды в год, осенью и весной, ветеринарная служба весь восприимчивый скот, начиная с двухмесячного возраста, исследует на туберкулёз. Как у людей проверяют реакцию на пробу Манту, так и коровам делается внутрикожная проба в области шеи. Мы предупреждаем население, что необходимо крупный рогатый скот регулярно исследовать на туберкулёз, так как всегда существует потенциальная угроза заражения. Человеческим возбудителем может заразиться животное. У животных свой тип вируса, но от этого вируса может заболеть и человек. Даже если провести ряд мероприятий, усилить иммунитет животного, оно, возможно, при следующей проверке не покажет ничего. А пройдёт какое-то время — болезнь снова выявится, ведь туберкулёз — это хроническое заболевание. В этом алапаевском кооперативе при проведении плановых осенних обработок крупного рогатого скота выявили очень много случаев заболевания по результатам внутрикожной пробы, в том числе и в частных хозяйствах.

— СМИ пишут, что весь скот в «Путиловском», около двух тысяч голов, решено подвергнуть убою.

— Согласно ветеринарным правилам, больные животные подлежат убою, а мясо — консервированию при высокой температуре и под давлением.

— То есть мясо потенциально больных животных можно использовать?

— Да, но только в консервах, если нет клинических признаков.

— Как такое могло произойти, может быть, это конкуренты алапаевскому хозяйству устроили такую ситуацию?

— Вряд ли. Оценивая ситуацию с СХПК «Путиловский», где произошло такое массовое распространение заболевания, я предполагаю, что туберкулёз всё-таки с кормами попал. Если бы было по-другому, то очаг возник бы где-то на одной ферме, а не на нескольких сразу. У «Путиловского» основная кормовая база своя, но для того, чтобы хорошие удои получать, они обогащают рацион коров, и для этого приобретают различные кормовые добавки.

Я бы хотела обратиться к руководителям сельскохозяйственных предприятий, крестьянских фермерских хозяйств и владельцам личных подсобных хозяйств, чтобы они очень серьёзно подходили к вопросу приобретения кормов, чтобы обязательно на эти корма были ветеринарные свидетельства. И не просто свидетельства, а чтобы в документах было указано, что корма предназначены именно для этого хозяйства. Иногда бывает, что есть целая кипа ветеринарных свидетельств, а они никакого отношения к этому хозяйству не имеют, там даже нигде не упоминается название сельхозпредприятия. То есть корма где-то когда-то выданы, а эта ли партия кормов была передана для кормления скота в данном хозяйстве? Очень много дешёвых кормов идёт к нам из Казахстана, а ведь там нет такого контроля за состоянием животных, как в Российской Федерации…

— Лариса Васильевна, вы говорите, мясные консервы из алапаевской говядины будут безопасны после обработки мяса. Но ведь у нас в магазинах продаётся и сырая говядина. Пусть она не из Алапаевского района, но мы должны быть уверены, что мясо не заражено. Иногда спрашиваешь, откуда говядина, продавцы говорят: «Закупаем у населения». А где проверяется это мясо?

— Если продавцы так говорят, значит, вводят покупателя в заблуждение. Мясо подворного убоя реализовывать в магазинах на сегодняшний день никто не имеет права. Свою говядину кушайте сами, и то желательно проверять сначала на болезни. Говядина в торговые точки может поступать только с аттестованных боен, где есть ветеринарная служба. Каждый покупатель вправе потребовать у продавца ветеринарное свидетельство именно на данную партию мясной продукции. Недобросовестные продавцы могут сегодня закупить тушу с ветеринарным свидетельством, а потом под это свидетельство продать пятнадцать других туш.

— Наверное, «Путиловский» сейчас просто разорится. И коров жаль, и людей.

— Да, это очень большая беда. Животные пойдут под нож, и людям нелегко придётся, ведь у них вся жизнь, материальное благополучие связаны с деятельностью этого хозяйства. Я побывала на предприятии, и после этого даже у меня несколько дней было тяжёлое моральное состояние. Но факт остаётся фактом: туберкулёз там выявлен. Мы сразу в свои хозяйства направили письма, чтобы руководители были бдительнее.

ООО «Алапаевский молочный комбинат»
620130, г. Екатеринбург,
ул. Белинского, д. 222, офис 17.
Тел.: 8 (343) 317-45-25, 8 (343) 317-45-26

₽

Сообщение о принятом решении о реорганизации ВТБ 24 (ПАО)

Банк ВТБ 24 (публичное акционерное общество) (сокращённое фирменное наименование – ВТБ 24 (ПАО), Генеральная лицензия Банка России № 1623, ОГРН 1027739207462, ИНН 7710353606, КПП 770801001, место нахождения: 101000, г. Москва, ул. Мясницкая, д. 35) уведомляет о том, что 03.11.2017 внеочередным Общим собранием акционеров ВТБ 24 (ПАО) принято решение о реорганизации ВТБ 24 (ПАО) в форме присоединения к Банку ВТБ (публичное акционерное общество) (сокращённое фирменное наименование – Банк ВТБ (ПАО), Генеральная лицензия Банка России № 1000, ОГРН 1027739609391, ИНН 7702070139, КПП 997950001, место нахождения: г. Санкт-Петербург, ул. Большая Морская, д. 29).

Реорганизация будет осуществляться в порядке и сроки, установленные действующим законодательством. Срок проведения реорганизации составит не более 1 года.

Банк ВТБ (ПАО), имеющий генеральную лицензию, а также являющийся участником системы страхования вкладов, осуществляет и предполагает осуществлять после завершения реорганизации следующие банковские операции в рублях и иностранной валюте:

- привлечение денежных средств физических и юридических лиц во вклады (до востребования и на определённый срок);
- размещение привлечённых во вклады (до востребования и на определённый срок) денежных средств физических и юридических лиц от своего имени и за свой счёт;
- открытие и ведение банковских счетов физических и юридических лиц;
- осуществление переводов денежных средств по поручению физических и юридических лиц, в том числе уполномоченных банков-корреспондентов и иностранных банков, по их банковским счетам;
- инкассацию денежных средств, векселей, платёжных и расчётных документов и кассовое обслуживание физических и юридических лиц;
- куплю-продажу иностранной валюты в наличной и безналичной формах;
- выдачу банковских гарантий;
- осуществление переводов денежных средств без открытия банковских счетов, в том числе электронных денежных средств (за исключением почтовых переводов).

Банк ВТБ (ПАО), имеющий лицензию на привлечение во вклады и размещение драгоценных металлов, осуществляет и предполагает осуществлять после завершения реорганизации привлечение во вклады и размещение драгоценных металлов, а также другие операции с драгоценными металлами в соответствии с законодательством Российской Федерации.

В процессе реорганизации информация о существенных фактах (событиях, действиях), затрагивающих финансово-хозяйственную деятельность ВТБ 24 (ПАО), будет размещаться в печатном издании - газете «Вечерняя Москва», а также на сайте ВТБ 24 (ПАО) в сети Интернет по адресу: www.vtb24.ru. Требования кредиторов ВТБ 24 (ПАО) в течение 30 дней с даты опубликования настоящего сообщения в журнале «Вестник государственной регистрации» могут быть направлены по адресу: 101000, г. Москва, ул. Мясницкая, д. 35.

₽ 801

АЛЕКСАНДР ИСАКОВ

Сосиски «Молочные», когда-то рекомендованные для диетического питания, сейчас зачастую опасны для здоровья

Сосиски... с антибиотиком

Рудольф ГРАШИН

Роскачество проверило сосиски «Молочные». С советских времён эта марка выпускается по ГОСТу и до сих пор пользуется особым доверием у покупателя.

Проверяющие некоммерческой организации «Российская система качества» закупили в торговой сети тридцать образцов сосисок «Молочные» и исследовали их по 70 показателям.

— Качественные характеристики большинства сосисок оставляют желать лучшего, — прокомментировала результаты проверки на сайте Роскачества замруководителя организации ***Мария Сапунцова***. — Только пять из 30 образцов соответствовали действующему ГОСТу.

То есть лишь каждый шестой производитель делает честный продукт. Среди прошедших проверку, например, есть широко распространённая в наших магазинах продукция под торговыми марками «Дымов» и «Микоян».

В 15 образцах выявлены не рекомендуемые для данного сорта ингредиенты — мясо птицы, каррагинан, соя. В «Молочных» сосисках ни сои, ни мяса птицы, ни каррагинана (который получают из свиных шкурок) быть не должно.

В рамках исследования все сосиски подверглись анализу на гистологию, позволяющему выявить мясо птицы, также искали генетический материал лошадей, баранов и даже кошек с собаками. Следов домашних любимцев человека, к счастью, не обнаружили, но вот курятину нашли в шести образцах.

Следы мяса птицы механической обвалки проверяющие зафиксировали в образцах под маркой «Атяшево» — производителя курятины из Мордовии, в сосисках под маркой «Царицыно», в них ещё нашли к тому же сою, в сосисках производства «Черкизово» — у этого московского производителя кроме мяса курицы в образце обнаружили крахмал, каррагинан, а ещё — антибиотики.

Антибиотики больше всего должны настораживать потребителя. Рост аллергических заболеваний, невосприимчивость многих возбудителей болезней к традиционному лечению теми же антибиотиками — всё это не в последнюю очередь результаты «загрязнения» продуктов питания лекарствами, которыми лечат животных. **В трёх образцах сосисок концентрация антибиотиков просто зашкаливала**. В сосисках под торговой маркой «Мясницкий ряд» количество антибиотика метронидазола в 13 раз превышало максимально допустимый уровень, в продукции «Владимирский стандарт» содержание окситетрациклина выше нормы было в 15 раз, в сосисках под торговой маркой «Рублевский» тот же окситетрациклин в 21 раз превышал норму.

Выглядит на все сто

Старейшей читательнице «ОГ» бабе Шуре исполнилось 107 лет

Галина СОКОЛОВА

В невьянской округе *Александрой Алексеевной Акуловой* гордятся: шутка ли — прожить на белом свете столько лет. При этом стойко пережить репрессии, трудиться и достойно воспитать троих детей. В 107-й день рождения вместе с управляющим Горнозаводским округом *Евгением Каюмовым* и главой Невьянска *Александром Берчуком* «ОГ» навестила в посёлке Цементный свою самую старшую читательницу.

ГАЛИНА СОКОЛОВА

Александра Алексеевна из-за проблем со слухом давно не смотрит телевизор, зато внимательно читает все наши выпуски. В честь солидного дня рождения Александре Акуловой вручена карта лояльности, включающая годовую подписку на издание

Всё есть сегодня у бабы Шуры для счастливой жизни: уютная квартира, забота навещающих внуков и правнуков, вот только общения не хватает. Ей, оставшейся без сверстников, так хочется вспомнить деревенскую молодость, скитания семьи после раскулачивания, показать дорогие сердцу фотографии. Для неё внимательный слушатель дороже пышных букетов и тортов, поэтому наш неспешный разговор так взволновал именинницу.

— Родилась я в селе Корелы, неподалёку от Невьянска, а замуж вышла за ***Ивана Акулова*** из соседнего Киприно. Семьи наши были справными. В 1924 году родители установили первую в районе электростанцию. В страду все мы работали до седьмого пота и ещё брали работников, — рассказывает Александра Алексеевна.

За использование наёмного труда и поплатилась её семья. При раскулачивании отобрали дома и имущество, а Александру с мужем и первенцем отправили в село Багаряк под Каслями, поселили в чистом поле.

— Иногда ночью открою глаза и смотрю на потолок. Вспомнится, как в землянке, которую мы вырыли в обрывистом берегу, спали. Нельзя было на спине лежать — земля в глаза осыпалась, — вспоминает бабушка.

А потом был Нижний Тагил. Там велось строительство фабрик и шахт, нужны были рабочие руки. Спецпереселенцев растолкали по недостроенным баракам, как селёдку по бочкам.

— Возле строившейся промывочной фабрики стояли 24 барака, в каждом — 22 комнаты, в каждой комнате — по две семьи. Нам, когда второй ребёночек родился, отдельную комнатушку дали, это было для нас праздником, и хлеба тогда стали кушать побольше — по килограмму в день на нашу семью выдавали плюс обед в столовой с супом, где «крупинка за крупинкой бегает с дубинкой», — с грустинкой рассказывает о тагильской жизни именинница.

Она работала на рудничной железной дороге — ворочала шпалы. Муж получил специальность, и его взяли электромехаником в шахту. Паспорта ему не было положено, а медаль за ударный труд государство вручило. В сыром руднике Иван подорвал здоровье и в 1948-м скончался от туберкулёза. Осталась Александра с тремя детьми.

Вернувшись в Невьянский район, женщина устроилась работать поваром на цементный завод. С повзрослевшими детьми построила дом. Хорошим подспорьем для семьи стал огород. Часть раннего картофеля отвозили на продажу в Кировград. Надеялись только на себя. О том, что можно было поживиться за счёт маминой работы, в семье и мыслей никогда не было.

— В столовой рабочих кормили. Бывало, надо готовить, а ни дров, ни угля нет. Для себя в жизни ничего чужого не взяла. А для столовой, каюсь, брёвнышко на стройке, бывало, своруем и потихоньку с заведующей распилим, чтобы сварить обед для работничков, — признаётся женщина.

В детей своих Александра Алексеевна вложила всю душу. Постаралась, чтобы каждый получил образование. Старший её сын ***Николай*** всю жизнь работал в Невьянске рентгенологом, дочь ***Галина*** была воспитателем в детсаду, а младший ***Александр*** руководил медучреждением в Новосибирске.

— Я за своих детей никогда не краснела: ни в детстве, ни во взрослой жизни. Всем они были хороши, только ушли рано. Знаете, как это страшно — детей своих хоронить, — поникла головой баба Шура.

Однако, после ободряющих слов, глаза собеседницы вновь ожили. Она деловито развернула свежие номера «Областной газеты» и показала материалы, которые ей особенно понравились — про жизнь в Арамиле, про проблемы реализации богатого урожая зерновых. Долгожительница призналась, что «Областная газета» — её главный источник информации.

ДЕЛО ЗА МАЛЫМ

Жительница Новоуральска открыла частное театральное ателье

Галина СОКОЛОВА

***Ольга Гетманцева* совместила в профессии две свои давние привязанности: швейное дело и театр. Теперь к начинающей предпринимательнице за нарядами приходят и профессиональные, и самодеятельные артисты Новоуральска.**

ГАЛИНА СОКОЛОВА

В ателье Ольги Гетманцевой, кроме костюмов для сцены, мастерицы берутся и за бытовые заказы

История профессионального выбора Ольги Гетманцевой может служить примером отлично поставленной системы профориентации советского времени. В старших классах девушка раз в неделю постигала швейное дело в учебно-производственном комбинате. О карьере кутюрье она не помышляла, просто нравилось наряжать себя в сарафаны из яркого ситчика. В магазинах тогда с одеждой для юных модниц была напряжённа. Перед выпускным балом в школу пожаловали представители нижнетагильского училища «Самородок», которое готовило специалистов для сферы услуг. Узнав о востребованности сервисных профессий, Оля решила стать закройщиком женской одежды.

В 1988-м вернулась Оля в родной Новоуральск уже дипломированным специалистом. В городе тогда работали семь ателье. Заказы текли рекой, ведь в закрытом городе люди жили зажиточно, и дамы могли позволить себе эксклюзивные вещи. Режимный муниципалитет имел и другую особенность. Он располагал большим количеством учреждений культуры: дворцы, театры, музыкальная и художественная школы. В 2002 году Ольгу пригласили на работу в Театр музыки, драмы и комедии.

— Шесть лет руководства пошивочным цехом театра дали мне неоценимый опыт. Эта работа по-настоящему творческая, ведь в создании сценического костюма нет готовых решений. Смотришь на рисунки и думаешь, как воплотить в ткани задумки художника ***Татьяны Мировой***, постоянно экспериментируешь — вспоминает Ольга Гетманцева.

Постепенно Ольга Викторовна узнала обо всех нюансах создания сценического костюма, без применения которых наряд может рассыпаться на первой же репетиции. Став профи в этой редкой области пошивочного мастерства, она решает открыть собственное дело.

— Мне всегда хотелось большей свободы и простора для творчества. Поэтому я в этом году обратилась за поддержкой в новоуральский центр развития предпринимательства. Прошла обучение и открыла театральную мастерскую-ателье «Твой день», — рассказала начинающая предпринимательница.

В работе Ольге помогают четыре швеи. Одевают они самых разных артистов: профессиональных екатеринбургских танцоров, юных звёздочек из новоуральского центра внешкольного творчества, самодеятельных певиц ветеранских ансамблей. Кроме костюмов для сцены, мастерицы берутся и за бытовые заказы. В месяц создают до 40 нарядов. Недавно Ольга получила городской грант — 200 тысяч рублей. На них приобрела новое оборудование.

Того, что рынок быстро насытится её произведениями, наша героиня не боится. Фигуристы справляют обновы к каждому сезону, вокалистки тоже любят к концертам приобретать «свежее» платье, а хореографические коллективы и вовсе заказывают костюмы почти на каждый новый номер. Например, недавно «Твой день» сшил сербские костюмы для маленьких танцовщиц из школы искусств, а до этого они заказывали цыганские…

— Когда мне предлагают сделать костюм для концертного исполнения, я нахожу нужную музыку и слушаю у раскройного стола. Мелодия вдохновляет на новые идеи, — признаётся Ольга Гетманцева.

КОНКУРС

«ОГ» представляет номинантов премии «Женщина года»

В конце ноября станут известны имена победительниц премии «Женщина года», объявленной Свердловской областной общественной организацией «Русский клуб». Для участия в конкурсе заявились более 85 свердловчанок. «ОГ» продолжает знакомить читателей с некоторыми из них.

ПАВЕЛ ВОРОЖЦОВ

***Елена ТРЕСКОВА* — депутат регионального Заксобрания, председатель областного отделения Союза сельских женщин.**

О том, как живут сельские женщины, она знает не понаслышке. Окончив Свердловский институт народного хозяйства, Елена Анатольевна работала в птицесовхозе, была председателем сельхозкооператива, совмещала должность замдиректора Ирбитского молокозавода с работой депутата местного совета, более пяти лет возглавляла Ирбитское муниципальное образование.

— Не претендуя на победу, своим участием я хочу поддержать женщин села. Многие из них обладают лидерскими качествами и отлично проявляют себя на посту руководителей сельских территорий. Такая работа очень ответственна и кропотлива. Не всегда мужчины с ней справляются, а представители слабого пола настойчиво ищут и находят варианты решения конкретных задач, будь то ремонт крыши, чистка дорог или что-то иное, — сказала «ОГ» Елена Трескова.

По её словам, такие конкурсы хороши тем, что они позволяют заявить о себе женщинам, которые являются не только хранительницами очага и семейных традиций, но и умеют сочетать домашние обязанности с политической и общественной работой, благотворительностью, вносят вклад в развитие гражданского общества.

— Я очень рада, что премия станет ежегодной, возможно, для кого-то она станет первым шагом к тому, чтобы заняться политикой или серьёзной общественной деятельностью, — подчеркнула Елена Трескова.

ИЗ ЛИЧНОГО АРХИВА

***Лариса УСТЮЖАНИНА* — помощник депутата Государственной думы РФ *Максима Иванова*.**

Прежде она была помощником депутата Госдумы ***Игоря Баринова*** и по поручению депутатов организовала уже около 900 различных творческих, спортивных и других мероприятий. Имея два высших образования, она пишет кандидатскую диссертацию о социализации детей с ограниченными возможностями здоровья. Будучи старшей по дому, подвигла соседей благоустраивать двор, и в итоге он победил в конкурсе цветников Ленинского района. Она играет в большой теннис, имеет разряд по лыжам, увлекается зимней рыбалкой, ходит в походы на Северный Урал.

— В школе я абсолютно серьёзно мечтала стать космонавтом, поэтому глубоко изучала физику, — рассказала Лариса Владимировна. — Но мечта не сбылась, ведь у космонавта должно быть идеальное здоровье. Но до сих пор, когда смотрю фильмы про космос, у меня мурашки бегут по коже.

Зато в 18 лет Лариса осуществила другую свою романтическую мечту — уехала на заработки на Колыму.

— Я полгода работала в морском порту, а потом на заработанные деньги накупила фирменной одежды, — улыбаясь, вспоминает она. — Морозы там были до минус 56 градусов, но я ходила на зимнюю рыбалку. После такой закалки меня в этой жизни ничто не пугает.

Подготовила Елена АБРАМОВА

ДОКУМЕНТЫ

17 ноября на сайте www.pravo.gov66.ru официально опубликованы

Приказ Министерства физической культуры и спорта Свердловской области

● от 16.11.2017 № 621/ос «О внесении изменений в Положение о порядке проведения государственной аккредитации региональных общественных организаций или структурных подразделений (региональных отделений) общероссийской спортивной федерации для наделения их статусом региональных спортивных федераций», утвержденное приказом Министерства физической культуры и спорта Свердловской области от 10.07.2017 № 383/ос» (номер опубликования **15347**).

Приказ Департамента молодежной политики Свердловской области

● от 10.11.2017 № 169 «О внесении изменений в Устав государственного автономного учреждения Свердловской области «Региональный центр патриотического воспитания», утвержденный приказом Департамента молодежной политики Свердловской области от 23.06.2017 № 55» (номер опубликования **15348**).

Приказы Управления государственной охраны объектов культурного наследия Свердловской области

● от 16.11.2017 № 399 «Об утверждении границ территории объекта культурного наследия регионального значения «Дом жилой», расположенного по адресу: г. Екатеринбург, пр. Ленина, 58» (номер опубликования **15349**);
● от 16.11.2017 № 400 «Об утверждении границ территории объекта культурного наследия регионального значения «Клиническая больница скорой помощи», расположенного по адресу: г. Екатеринбург, ул. 8 Марта, 78а» (номер опубликования **15350**);
● от 16.11.2017 № 401 «Об утверждении границ территории объекта культурного наследия регионального значения «Дворец культуры завода Уралэлектротяжмаш», расположенного по адресу: г. Екатеринбург, ул. Старых Большевиков, 22» (номер опубликования **15351**);
● от 16.11.2017 № 402 «Об утверждении формы и порядка оформления акта технического состояния объекта культурного наследия, включенного в единый государственный реестр объектов культурного наследия (памятников истории и культуры) народов Российской Федерации, и выявленных объектов культурного наследия» (номер опубликования **15352**).

Информация Министерства строительства и развития инфраструктуры Свердловской области о проведении публичных слушаний

● по проекту межевания территории 1-го квартала жилого района «Солнечный» (номер опубликования **15353**);
● по проекту межевания территории 3-го квартала жилого района «Солнечный» (номер опубликования **15354**);
● по проекту планировки и проекту межевания территории, предназначенной для размещения линейного объекта: «Газоснабжение котельной административно-складского здания по улице Новинской, дом 15» (номер опубликования **15355**);
● по проекту планировки и проекту межевания территории, предназначенной для размещения линейного объекта: «Газоснабжение котельной торгового комплекса по адресу: город Екатеринбург, улица Титова, 33» (номер опубликования **15356**);
● по проекту планировки и проекту межевания территории, ограниченной ориентирами: улица Ткачей — граница территории Центрального парка культуры и отдыха — улицы Щорса — Машинная (номер опубликования **15357**);
● по проекту планировки и проекту межевания территории в границах улиц Машинная — Фурманова — Цвиллинга — Щорса (номер опубликования **15358**);
● по проекту планировки и проекту межевания территории квартала в районе автодороги «Екатеринбург — Кольцово» — улицы Павлодарской — поймы реки Исеть (номер опубликования **15359**);
● по проекту планировки и проекту межевания территории в границах улиц Таганская — Совхозная — Фрезеровщиков (номер опубликования **15360**);
● по проекту планировки и проекту межевания территории в квартале улиц Челюскинцев — Бориса Ельцина — Боевых Дружин — Октябрьской Революции (номер опубликования **15361**);
● по проекту планировки и проекту межевания территории, ограниченной ориентирами: улица Походная — переулок Кирпичный — русло реки Патрушиха — улица Новостроя (номер опубликования **15362**).

Приказы Министерства строительства и развития инфраструктуры Свердловской области

● от 16.11.2017 № 1200-п «О назначении публичных слушаний по проекту планировки и проекту межевания территории, ограниченной ориентирами: улица Ткачей — граница территории Центрального парка культуры и отдыха — улицы Щорса — Машинная» (номер опубликования **15363**);
● от 16.11.2017 № 1201-п «О назначении публичных слушаний по проекту планировки и проекту межевания территории в квартале улиц Челюскинцев — Бориса Ельцина — Боевых Дружин — Октябрьской Революции» (номер опубликования **15364**);
● от 16.11.2017 № 1202-п «О назначении публичных слушаний по проекту планировки и проекту межевания территории в границах улиц Машинная — Фурманова — Цвиллинга — Щорса» (номер опубликования **15365**);
● от 16.11.2017 № 1203-п «О назначении публичных слушаний по проекту планировки и проекту межевания территории, предназначенной для размещения линейного объекта: «Газоснабжение котельной административно-складского здания по улице Новинской, дом 15» (номер опубликования **15366**);
● от 16.11.2017 № 1204-п «О назначении публичных слушаний по проекту планировки и проекту межевания территории, предназначенной для размещения линейного объекта: «Газоснабжение котельной торгового комплекса по адресу: город Екатеринбург, улица Титова, 33» (номер опубликования **15367**);
● от 16.11.2017 № 1205-п «О назначении публичных слушаний по проекту межевания территории 1-го квартала жилого района «Солнечный» (номер опубликования **15368**);
● от 16.11.2017 № 1206-п «О назначении публичных слушаний по проекту межевания территории 3-го квартала жилого района «Солнечный» (номер опубликования **15369**);
● от 16.11.2017 № 1207-п «О назначении публичных слушаний по проекту планировки и проекту межевания территории в границах улиц Таганская — Совхозная — Фрезеровщиков» (номер опубликования **15370**);
● от 16.11.2017 № 1208-п «О назначении публичных слушаний по проекту планировки и проекту межевания территории квартала в районе автодороги «Екатеринбург — Кольцово» — улицы Павлодарской — поймы реки Исеть» (номер опубликования **15371**);
● от 16.11.2017 № 1209-п «О назначении публичных слушаний по проекту планировки и проекту межевания территории, ограниченной ориентирами: улица Походная — переулок Кирпичный — русло реки Патрушиха — улица Новостроя» (номер опубликования **15372**).

20 ноября на сайте www.pravo.gov66.ru официально опубликовано

Распоряжение Администрации Губернатора Свердловской области

● от 15.11.2017 № 21-РАГ «О внесении изменений в положение о комиссии по соблюдению требований к служебному поведению государственных гражданских служащих Свердловской области и урегулированию конфликта интересов в Администрации Губернатора Свердловской области, утвержденное распоряжением Руководителя Администрации Губернатора Свердловской области от 23.07.2014 № 18-РАГ» (номер опубликования **15373**).

QR-код позволит вам с помощью сканирующего оборудования (в том числе и фотокамеры мобильного телефона) найти документы, опубликованные на сайте http://www.pravo.gov66.ru

Судьи и коллектив Уставного суда Свердловской области, коллеги Уральского государственного юридического университета с глубокой скорбью извещают о внезапной кончине кандидата юридических наук, судьи в почётной отставке

Надежды Дмитриевны МЕРШИНОЙ

и выражают глубокое соболезнование родным и близким.

Траурная церемония прощания состоится 21 ноября 2017 г. в 13:00 по адресу: г. Екатеринбург, ул. С. Дерябиной, д. 41а, зал № 2.

₽ 822

ГОСУДАРСТВЕННОЕ БЮДЖЕТНОЕ УЧРЕЖДЕНИЕ СВЕРДЛОВСКОЙ ОБЛАСТИ «РЕДАКЦИЯ ГАЗЕТЫ "ОБЛАСТНАЯ ГАЗЕТА"». ОБЩЕСТВЕННО-ПОЛИТИЧЕСКОЕ ИЗДАНИЕ

УЧРЕДИТЕЛИ:
Губернатор Свердловской области, Законодательное собрание Свердловской области.
Адрес: 620031, г. Екатеринбург, пл. Октябрьская, 1

Газета зарегистрирована в Уральском региональном управлении регистрации и контроля за соблюдением законодательства РФ в области печати и массовой информации Комитета Российской Федерации по печати 30.01.1996 г. № Е—0966

Главный редактор: Д.П. ПОЛЯНИН

Дежурный редактор: А.А. ТРЫНОВА

АДРЕС РЕДАКЦИИ и ИЗДАТЕЛЯ:
ГБУ СО «Редакция газеты «Областная газета»,
620004, Екатеринбург, ул. Малышева, 101, 3-й этаж.

ПОДПИСКА (индексы):
в редакции ● основной выпуск (09856) ● полная версия (03802)
на почте ● полная версия на 12 месяцев (73813) ● полная версия на 6 месяцев (53802)

для предприятий Екатеринбурга — интернет-магазин http://uralpress.ur.ru
Подписное агентство Почты России https://podpiska.pochta.ru

АДРЕСА ЭЛЕКТРОННОЙ ПОЧТЫ:
Общая почта «ОГ» og@oblgazeta.ru
Отдел подписки podpiska@oblgazeta.ru
Отдел рекламы reklama@oblgazeta.ru
Отдел кадров job@oblgazeta.ru
Газетные полосы:
«Регион» — region@oblgazeta.ru
«Общество» — society@oblgazeta.ru
«Земства» — zemstva@oblgazeta.ru
«Культура» — culture@oblgazeta.ru
«Спорт» — sport@oblgazeta.ru
Служба новостей news@oblgazeta.ru

ТЕЛЕФОНЫ:
Приёмная – 355-26-67
Бухгалтерия – 375-81-48
Телефоны отделов указаны вверху каждой страницы

Корр. пункт в Нижнем Тагиле (Горнозаводской округ) — (3435) 43-13-00.

По вопросам рекламы и объявлений звонить: 262-70-00
По вопросам подписки и распространения звонить: 375-79-90, 375-78-67

В соответствии со статьёй 42 Закона Российской Федерации «О средствах массовой информации» редакция имеет право не отвечать на письма и не пересылать их в инстанции.

За содержание и достоверность рекламных материалов ответственность несёт рекламодатель.
Все товары и услуги, рекламируемые в номере, подлежат обязательной сертификации, цена действительна на момент публикации.
₽ — материалы, помеченные этим значком, публикуются на коммерческой основе

Номер отпечатан в ГУП СО «Монетный щебёночный завод» СП «Берёзовская типография»: 623700,Свердловская область, г.Берёзовский, ул. Красных Героев, д. 10.

Заказ 3618
Общий тираж 73 894

Сдача номера в печать:
по графику — 20.00, фактически — 19.30
При перепечатке материалов ссылка на «ОГ» обязательна.
Цена свободная.

Редактор страницы: Наталья Шадрина
Тел: +7 (343) 375-80-11
E-mail: culture@oblgazeta.ru / sport@oblgazeta.ru

АЛЕКСЕЙ КУНИЛОВ

На открытие пришло очень много людей. Также специально приехали друзья скульптора. В правом верхнем углу — близкий друг Неизвестного Джефф Блюмис, прилетевший из США

Памятник в Екатеринбурге стал второй точкой в «Треугольнике скорби»

АЛЕКСЕЙ КУНИЛОВ

На открытии монумента: в центре, справа налево глава горадминистрации Александр Якоб, губернатор Свердловской области Евгений Куйвашев, член областной Общественной палаты Семён Спектор

Больше фото — на oblgazeta.ru

«Маска скорби»: законченная форма вечной памяти

Вчера в Екатеринбурге открыли самый долгожданный монумент Эрнста Неизвестного

Пётр КАБАНОВ

Вчера на 12-м километре Московского тракта был торжественно открыт мемориальный комплекс «Маска скорби» — монумент великого скульптора, свердловчанина *Эрнста Неизвестного*, посвящённый жертвам сталинских репрессий. Почти 27 лет ушло на то, чтобы «Маска» наконец-то обрела своё место не только на родине скульптора, но и в истории о чудовищной трагедии прошлого столетия.

27 лет пыльных мастерских

Сложно сказать, когда именно у Неизвестного возник замысел создания «Масок скорби». По воспоминаниям его друзей и близких, эту идею он вынашивал ещё до отъезда из СССР, то есть до 1976 года. Художественное воплощение началось в 1989 году. Уже тогда у скульптора был чёткий план: мемориальные комплексы (высотой 17 метров) должны были появиться в трёх городах — Свердловске, Воркуте и Магадане. В так называемых «неофициальных столицах» ГУЛАГа. Все три «Маски» должны были образовать «Треугольник скорби». Неизвестный уже начал работу, он специально прилетел в родной Свердловск в 1990 году. Вроде всё шло хорошо, и рабочая модель даже была готова, но по воле судьбы «Маски» остались пылиться в мастерских ещё много лет. В итоге памятник был установлен только в Магадане в 1996 году.

— Мы с моим отцом приехали в Свердловск в 1990 году, — вспоминает на открытии ***Ольга Неизвестная*** — дочь скульптора. — Тогда планировалось всё это поставить. Сколько прошло лет, и только сейчас это осуществилось.

Потом добавляет: отец сильно переживал, что скульптура на его родине не была установлена.

— Но что случилось, то случилось, — говорит Ольга. В её голосе слышится прощение. Впрочем, в этот день, на открытии, много говорили о прощении.

«Такой же сумасшедший»

Возродить скульптуру решили несколько лет назад. Народный художник России, друг Неизвестного ***Виталий Волович*** рассказывает, что, когда создавался музей Неизвестного, с просьбой начать работу по «Маске» он обратился к главе региона ***Евгению Куйвашеву***.

— Евгений Владимирович сказал, что работы по созданию монумента нужно начать, — пояснил Виталий Волович. — 27 лет назад я бывал в мастерской у Эрнста, когда он в Свердловске работал над ними. За то время, пока «Маска» лежала в мастерской, Эрнст перенёс тяжёлую болезнь, а единственный скульптор — ***Андрей Антонов***, который мог осуществить план по увеличению скульптуры, ушёл из жизни. Теперь «Маска» выглядит не так грациозно, но они приобрели законченную форму.

Эрнст Неизвестный умер 9 августа 2016 года. Ему не суждено было увидеть «Маску скорби» на родине, но за год до смерти он всё же узнал, что директор литейной мастерской ***Иван Дубровин*** взялся за дело, и они будут установлены. Своей жене Неизвестный тогда сказал: «Иван Дубровин такой же сумасшедший, как и я».

— Меня порекомендовали его супруге — ***Анне Грэхем*** — наши общие знакомые, — рассказал Иван. — Мне позвонили и сказали: «Предлагаем вам отлить «Маску скорби». Предложили, представляете?! Какая же это для меня удача прикоснуться к великому творчеству!

Отливали «Маску» около полугода. В мастерской Ивана применили уникальную технологию: отливали разом 600 килограммов чистого металла. В итоге вес монумента — шесть тонн, высота — три метра.

— Наша основная задача была не заниматься самодеятельностью, а максимально сохранить аутентичность, — говорит Иван Дубровин.

Память, которую не отнять

На 12-м километре Московского тракта звучит траурная музыка. Ещё до приезда официальных лиц уже яблоку негде упасть. У многих людей в руках таблички, как на «Бессмертном полку». Имя, фамилия, чёрно-белая фотография, а внизу подпись: «Не дожил». В годы массовых репрессий пострадали сотни тысяч уральцев. А ещё сотни эшелонов с осуждёнными прибывали на эту землю, чтобы уже никогда не вернуться. Открытие комплекса «Маска скорби» — дань памяти невинно пострадавшим и убитым людям. И такой памяти не может быть мало.

— Мы должны жить и работать так, чтобы никогда не повторились трагические страницы нашей истории, чтобы главной ценностью в нашей стране всегда был человек, его права и свободы. Это основной урок, который мы, всё наше общество должны усвоить, крепко-накрепко запомнить, стоя здесь, у великого и скорбного места — места памяти, печали и покаяния, — подчеркнул на открытии Евгений Куйвашев.

Для многих Большой террор — личная драма семьи. ***Эдуард Россель*** вспомнил, как однажды ночью чёрный «воронок» забрал его мать, а почётный начальник Областного госпиталя ветеранов войн ***Семён Спектор*** рассказал историю, как в конце 30-х годов каждое утро начиналось с того, что семьи спрашивали друг у друга: «У вас все дома?»

После минуты молчания «Маску скорби» торжественно открывают. Возложить цветы к памятнику приехали председатель Заксобрания области ***Людмила Бабушкина***, Уполномоченный по правам человека в Свердловской области ***Татьяна Мерзлякова***, советник Президента Российской Федерации, председатель Совета при Президенте РФ по развитию гражданского общества и правам человека ***Михаил Федотов***. Политики, художники, музыканты, простые люди — всего более 1000 человек не испугались холода и слякоти.

После открытия «Маски скорби» работы на 12-м километре продолжатся. На мемориале установят новые пилоны, на которых будут выгравированы имена погибших в годы репрессий.

На Урале хотят создать уникальное училище

Андрей КАЩА

В Екатеринбурге может быть создано первое в России училище паралимпийского резерва. Оценить имеющуюся сейчас в столице Урала спортивную базу приехал экс-Уполномоченный по правам человека в РФ, президент Паралимпийского комитета России (ПКР) *Владимир Лукин*.

АНДРЕЙ КАЩА

Михаил Федотов (на фото второй справа) вместе с Людмилой Бабушкиной и Игорем Степановым оценили в ДЮСАШ среди прочих комнату для гидровосстановительных процедур

Одна из лучших

Три с половиной года назад в Екатеринбурге была открыта детско-юношеская спортивно-адаптивная школа (ДЮСАШ), в которой занимаются более семисот детей, подростков и молодёжи с ограниченными возможностями здоровья в возрасте от 10 до 20 лет. Благодаря филиалам в Нижнем Тагиле, Серове, Первоуральске, Сысерти, Верхней Пышме и Колчедане (Каменский ГО) секциями оказались охвачены юные любители спорта фактически со всей Свердловской области.

— Всего в России 42 подобные спортшколы, и наша за очень короткий срок вошла в число лучших, — говорит директор ДЮСАШ ***Игорь Степанов***. — Мы создаём условия для занятий самыми разнообразными видами спорта для детей с нарушениями слуха, зрения, опорно-двигательного аппарата и интеллектуальными нарушениями. У нас они занимаются лёгкой атлетикой, голболом, лыжными гонками, сноубордом, горными лыжами, большим и мини-футболом, настольным теннисом, пауэрлифтингом, дзюдо, самбо и плаванием.

Главный мозговой центр ДЮСАШ расположен на Уралмаше. Под спортшколу было отдано недостроенное законсервированное здание, которое сегодня представляет собой современный спортивный центр.

— Сейчас у нас работают шесть спортивных залов, — продолжает Степанов. — Плюс методический и медико-восстановительный центр. Кстати, вся наша деятельность лицензирована.

Сидел ли Крейвен в кресле?

Представили возможности ДЮСАШ президенту ПКР Владимиру Лукину и председателю Совета при Президенте РФ по развитию гражданского общества и правам человека ***Михаилу Федотову*** председатель Законодательного собрания Свердловской области ***Людмила Бабушкина***, региональный министр физической культуры и спорта ***Леонид Рапопорт***, Уполномоченный по правам человека в Свердловской области ***Татьяна Мерзлякова*** и другие.

Сначала высокие гости посетили зал для занятий самбо и строящийся бассейн. Затем министр спорта на себе испытал подъёмник для инвалидов-колясочников. Усевшись в специальное кресло, он под одобрительные возгласы собравшихся поехал наверх. Владимир Лукин бросил Леониду Рапопорту вслед: «Надеюсь, ***Крейвен*** в этом кресле не сидел?» («нежные чувства» российских спортивных функционеров к экс-главе Международного паралимпийского комитета (IPC) колясочнику Филиппу Крейвену, инициировавшему в 2015-м лишение ПКР членства в IPC, известны давно).

Затем Лукин и другие заглянули в кабинет гидровосстановительных процедур, комнаты, где могут отдыхать спортсмены, и другие помещения. **На один любопытный нюанс обратил внимание Михаил Федотов, остановив у дверей с табличкой «Комната для инвалидов» профильного министра: «Вы знаете, как с английского переводится слово «инвалид»? — «недействительный». Я бы попросил вас всё-таки заменить таблички на другие, где бы использовалось словосочетание «люди с ограниченными возможностями здоровья».**

В конце собравшимся был показан десятиминутный фильм, вместивший в себя три с половиной года работы ДЮСАШ. После его просмотра Лукин воскликнул: «Чем дольше я здесь, тем больше ощущение, что помогать вам ничем не нужно». О том, для чего спортшколе превращаться в училище паралимпийского резерва, рассказала Людмила Бабушкина.

— Мы надеемся, что при поддержке Владимира Петровича Лукина спортивно-адаптивная школа в Екатеринбурге приобретёт статус федерального учреждения и при получении федерального финансирования сможет развиваться дальше, а именно: готовить атлетов для профессионального спорта, — отметила Людмила Бабушкина. — Нам необходимо расширяться: строить для учеников дополнительное здание. Но это очень затратно. И мы надеемся, что Владимир Петрович поддержит наш проект, потому что всё, за что он берётся, обязательно выполняется.

Замкнуть цепь

Со своей стороны министр спорта области Леонид Рапопорт рассказал Лукину о спортивной пирамиде, которая может появиться в регионе, если удастся создать уникальное училище паралимпийской подготовки.

— Благодаря ему мы можем замкнуть цепь, выводя на вершину тех, кто хочет заниматься спортом, — сказал Леонид Рапопорт. — За три года число желающих заниматься в ДЮСАШ спортом выросло со ста до семисот человек. И я уверен, что они могли бы проходить обучение в училище. Тем более у нас есть механизмы получения финансовых грантов и другой поддержки.

В своих комментариях Владимир Лукин, с которым, естественно, власти региона связывают особые надежды в лоббировании идеи создания училища паралимпийской подготовки, пока ограничивается обтекаемыми формулировками.

— Создание такого училища — возможность детям и подросткам с ограниченными возможностями увидеть перспективу, — отметил Владимир Лукин. — Они должны чувствовать себя полноправными и активными гражданами нашей страны. И решение этой задачи лежит не столько на них самих, сколько на тех, у кого нет подобных проблем со здоровьем.

ПРЕДОСТАВЛЕНО ОРГАНИЗАТОРАМИ «ЛАЗЕРНОЙ ПУЛИ»

Главным этапом эстафеты была стрельба из лазерной винтовки

Больше фото — на oblgazeta.ru

День рождения с лазерной винтовкой

Данил ПАЛИВОДА

В Екатеринбурге прошли соревнования «Лазерная пуля», приуроченные к седьмому дню рождения «Фонда Антона Шипулина». В необычной спортивной гонке приняла участие и команда «ОГ».

Поздравить фонд со знаковой датой и принять участие в лазерном биатлоне собрались 13 команд. Здесь и представители СМИ, и партнёры, и, безусловно, сборная самого фонда. Организаторы постарались приготовить для участников максимально интересную трассу. Всё как в настоящем биатлоне: команды уезжают на круг, где проходят различные испытания, после чего прибегают на стрельбище, где каждый из участников должен закрыть из лазерной винтовки пять мишеней. Правила как в биатлоне: пять основных патронов и три дополнительных. Не закрыл — изволь пожаловать на штрафной круг.

На этапах участников ожидали самые разнообразные испытания. Например, «спортивная гимнастика» подразумевала под собой не только «рукоход» и брусья, но и подъём с переворотом. Для многих просто подтянуться было довольно большой проблемой, поэтому старались всей командой: участник висит на турнике, а остальные перекидывают его ноги через перекладину. Зрелище очень забавное.

Вообще, практически все задания были направлены на внутрикомандные взаимодействия: у кого они лучше, у того и больше шансов на успех. Единственное, где нельзя никак помочь партнёру — огневой рубеж. Тут уже участник оставался один на один с мишенью и за свои промахи сам расплачивался лишними метрами дистанции.

Надо сказать, что команда «ОГ», хотя и заняла пятое место, отличиться всё же смогла: в команде редакции был самый юный участник соревнований. По стечению обстоятельств наравне со взрослыми бежал восьмилетний ***Даниил Азмуханов***, и делал это не хуже остальных. Правда, на финише всё же сил у юного бойца не осталось: пришлось взрослым коллегам закидывать его на плечи и финишировать таким образом.

По итогам соревнований первое место заняла команда из города Лесного — «Автотранспортное предприятие». Также в тройку призёров попали спортивный клуб «Прайд» и команда батутного парка Razgon — «Разгонщики». «Деревянную» медаль получили представители «Фонда Антона Шипулина». Как с юмором отметили сами участники — в лучших традициях свердловского биатлониста.

Уральские умельцы стали победителями «Туристического сувенира — 2017»

В Кирове состоялся финал Всероссийского фестиваля-конкурса «Туристический сувенир — 2017». Среди лауреатов названы ремесленники из Свердловской области — *Елена Прошко* и *Сергей Веселков* из Нижнего Тагила. Всего в конкурсе приняли участие 1 592 туристических сувенира из 59 регионов страны.

Сергей Веселков и Елена Прошко были одними из победителей регионального конкурсного этапа, который впервые прошёл в Екатеринбурге на площадке туристического форума «Большой Урал» в апреле этого года. Теперь их работы высоко оценили и на уровне страны.

ПАВЕЛ ВОРОЖЦОВ

Работы Елены Прошко выполнены в необычной технике: кажется, что перед нами не глина, а металл. На фото серия сувениров «Уралычи»

Сергей Веселков разработал многие оригинальные авторские подносы, в которых орнамент — самостоятельный жанр уральской росписи. В финале всероссийского конкурса он победил в номинации «Сувенир региона» с подносом «Две ящерки».

Елена Прошко — педагог декоративно-прикладного искусства Политехнической гимназии Нижнего Тагила — стала победителем сразу в двух конкурсных номинациях «Сувенир региона» и «Сувенир туристического маршрута», представив мини-скульптуры «Уралычи» и серию магнитов «Каменный цветок».

Наталья ШАДРИНА

NASA опубликовало видео об изменениях на Земле за последние 20 лет

NASA опубликовало видео о последствиях изменения климата на Земле за последние 20 лет. Для создания ролика использовались спутниковые снимки, первые из которых были сделаны в 1997 году.

На представленном видео видно, как меняется размер ледников и снежный покров на Земле в течение 20 лет. Кроме того, совершенно очевидно, что Арктика стала более зелёной, а в некоторых местах нашей планеты, наоборот, образовались «биологические пустоты». «Жизнь — это единственное, что до сих пор делает Землю уникальной среди тысяч других планет, которые уже обнаружены. С осени 1997 года спутники NASA непрерывно наблюдали за жизнью растений на поверхности суши и океана», — отмечается в комментарии американского космического агентства к ролику.

Оксана ЖИЛИНА

Екатеринбурженка вошла в топ-10 самого престижного на планете конкурса красоты

На конкурсе красоты «Мисс мира-2017», который прошёл 18 ноября в китайском городе Санья (остров Хайнань), 22-летняя екатеринбурженка *Полина Попова*, говоря спортивным языком, разделила 6–10-е места. Для уроженок Среднего Урала это лучший результат в истории.

«Мисс мира» — один из «Большой четвёрки» всемирных конкурсов красоты. Он самый старый (проводится с 1951 года) и потому самый престижный.

Наша страна участвует в этом конкурсе с 1989 года, но выигрывала его всего два раза — в 1992 и 2008 годах.

Представительницы Свердловской области пытались стать «Мисс мира» трижды. Один раз (в 2015-м) это была уроженка Снежинска ***София Никитчук*** и дважды — коренные екатеринбурженки: ***Людмила Попова***, которая в 1997 году не смогла пройти дальше первого тура, и её однофамилица ***Полина Попова***.

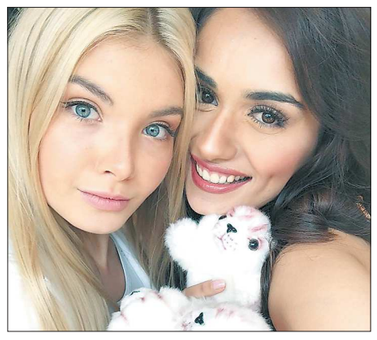

ИНСТАГРАММ МАНУШИ ЧХИЛЛАР

Полина Попова (слева) и «Мисс мира-2017» Мануши Чхиллар с мягкими игрушками байкальской нерпы, которые россиянка подарила всем своим подругам-соперницам

В этом году конкурс проходил по новой и довольно сложной формуле, которая насчитывала аж 15 этапов. Уралочка дошла до полуфинала, куда были допущены 10 девушек, но в финальную пятёрку не попала. «Мисс мира-2017» в итоге стала 20-летняя ***Мануши Чхиллар*** из Индии (теперь у этой страны 6 корон — столько же у Венесуэлы, а больше нет ни у кого).

Кроме двух Поповых, во всемирном конкурсе красоты (но в другом — «Мисс Вселенная») участвовала ещё одна екатеринбурженка: ***Ирина Антоненко***. В 2010 году она попала в топ-15.

Владимир ВАСИЛЬЕВ