Уже в продаже!

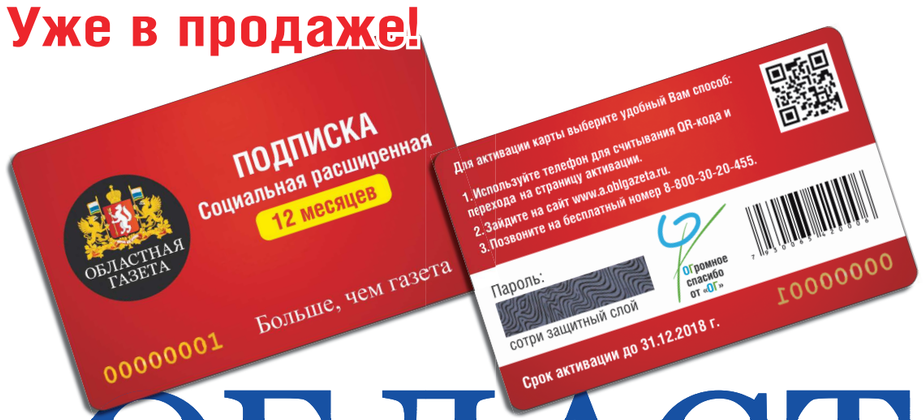

«Карта лояльности» «ОГ» теперь в киосках «Роспечати» на проспекте Ленина в Екатеринбурге

Покупая красную карту, вы сможете получать «Областную газету» в свой почтовый ящик и пользоваться скидками от наших партнёров по программе бонусов «Спасибо от «ОГ». Приобрести «Карту лояльности» можно в редакции «ОГ» по адресу: ул. Малышева, 101, офис 353а, телефоны: 375-78-67, 375-79-90, а также по следующим адресам в киосках «Роспечати»:

- Ленина, 24а, фойе 1-го этажа
- Ленина, 41
- Ленина, 48
- Ленина, 53
- Ленина, 56
- Ленина, 72
- Ленина, 83
- Ленина, 97
- Ленина, 103
- 8 Марта, 13

ПОЛНАЯ ВЕРСИЯ (ИНДЕКСЫ 53802, 73813, П3110)

ОБЛАСТНАЯ ГАЗЕТА

Издаётся с 8 марта 1990 года. Выходит 5 раз в неделю.

Вторник, 14 ноября 2017 года

№ 211 (8266). www.oblgazeta.ru

ЛЮДИ НОМЕРА

Жанна Рябцева

АЛЕКСАНДР ЗАЙЦЕВ

Руководитель исполкома реготделения ОНФ в Свердловской области объяснила, почему ОНФ только сейчас исключил из штаба политтехнолога, ушедшего из жизни год назад.

II

Илзе Лиепа

АЛЕКСАНДР ИСАКОВ

Балерина, лауреат Государственной премии РФ, открыла в Екатеринбурге проект «Уральские сезоны». Также стало известно, что она презентует в Париже заявку на проведение ЭКСПО в столице Урала.

II, IV

Сергей Урсуляк

KREMLIN.RU

Режиссёр фильма «Ненастье» по книге Алексея Иванова рассказал, почему для съёмок типичного города начала 90-х выбрали именно Нижний Тагил.

IV

Мир, который мы не видели

Как воспринимает страны и города незрячий путешественник из Екатеринбурга

ИЗ ЛИЧНОГО АРХИВА ВЛАДИМИРА ВАСКЕВИЧА

Екатеринбуржец Владимир Васкевич стал героем нового шоу «Первого канала» «Я могу» — он по памяти смог построить маршруты практически из любой точки нашей страны. Во время своих путешествий Владимир полагается именно на память — он в детстве потерял зрение, но при этом автостопом объездил более двадцати стран и почти всю Россию. Владимир рассказал, как он воспринимает мир и как справляется с непредвиденными ситуациями во время путешествий

III

ГЕОГРАФИЯ НОМЕРА

Цифры в скобках обозначают страницы, на которых опубликован материал

Россия

Москва (II)
Сочи (I, IV)

Планета

Афганистан (IV)
Великобритания (IV)
Германия (II, IV)
Греция (IV)
Киргизия (II)
Китай (II)
Корея, Республика (IV)
Марокко (IV)
США (IV)
Сенегал (IV)
Тунис (IV)
Украина (II)
Франция (II, IV)
Хорватия (IV)
Швейцария (IV)

Екатеринбуржцам предложили выбрать, какие места в городе благоустроить

Ольга КОШКИНА

Мэрия Екатеринбурга запустила опрос по выбору знаковых мест города, которые нужно привести в порядок в ближайшие пять лет. Лидеры общественного голосования попадут в муниципальную программу «Формирование современной городской среды» на 2018–2022 годы.

Сорок пятый пункт

Постановление о приёме предложений от граждан и организаций в минувшую пятницу подписал глава администрации Екатеринбурга ***Александр Якоб***.

Чиновники предоставили готовый список из 44 вариантов общественных территорий, которые могут быть включены в программу. Этот список опубликован на официальном городском портале.

В числе предлагаемых — несколько участков набережной Исети и прибрежных зон городских прудов, больше десятка скверов и парков, два бульвара — на Опалихинской и Кировградской. В качестве вариантов названы и крупные участки (территория в жилом микрорайоне Солнечном), и совсем небольшие территории, прилегающие к зданиям детских художественных и музыкальных школ и жилых домов. Примечательно, что в этом списке есть места, которые и так выглядят ухоженными. Например, сквер у Оперного театра, площадь Обороны, дендрологический парк-выставка по улице 8 Марта и площадь 1905 года. 45-й вариант предлагается вписать самостоятельно.

Как сообщает пресс-служба администрации, предложения принимаются до 15 декабря. Заполненные анкеты можно отправлять на электронную почту dag@ekadm.ru или принести лично в департамент архитектуры, градостроительства и регулирования земельных отношений горадминистрации по адресу проспект Ленина, 24а, кабинет 241 с понедельника по четверг с 09:00 до 18:00 и в пятницу с 09:00 до 17:00.

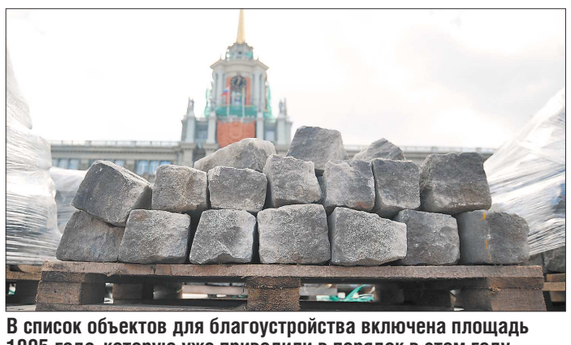
ПАВЕЛ ВОРОЖЦОВ

В список объектов для благоустройства включена площадь 1905 года, которую уже приводили в порядок в этом году

После завершения голосования информацию передадут в муниципальную общественную комиссию при мэрии, которая определит места для благоустройства.

«Областная газета» также начинает сбор предложений. Вы можете прислать свои идеи нам, мы перенаправим их в администрацию и проследим за судьбой каждого обращения.

«Сверить часы» с жителями

В последнее время при благоустройстве городского пространства администрации муниципалитетов всё чаще советуются с местными жителями. Так, мэрия Каменска-Уральского спросила у горожан, на каких из 86 улиц и переулков важнее всего отремонтировать дорожное покрытие в следующем году. Голосование на официальном портале должно было помочь «сверить часы» с населением, однако улицы-победители почти не совпали с внесёнными дорожниками в список первоочередных для ремонта. Технические специалисты, следившие за ходом опроса на официальном портале Каменска-Уральского, объяснили это накруткой голосов.

Ревдинцев в этом году опрашивали дважды. Весной — какую из трёх улиц капитально ремонтировать в рамках программы по благоустройству моногородов, а летом — какую территорию благоустроить: площадь Победы, парк Дворца культуры или сквер «Серебряное копытце». Проект площади, победившей во втором опросе, уже готов, а вот итоги первого опроса с планами администрации не совпали: дорога-победитель, как выяснилось, уже попала в другую программу, и ремонтировать решили улицу, занявшую второе место.

КСТАТИ

В августе Президент РФ *Владимир Путин* призвал руководителей муниципалитетов «всемерно поддерживать» неравнодушное и деятельное отношение жителей к проблемам своих населённых пунктов.

— Не везде это условие *(учёт мнения граждан при реализации программы благоустройства. — **Прим. ред.**)* было воспринято как обязательное, — отметил президент на Совете по развитию местного самоуправления. — Кто-то решил, что можно отделаться имитацией учёта мнения жителей, таким образом проявив явное неуважение к гражданам, даже пренебрежение. При таком бюрократическом отношении толку, безусловно, не будет — ни с благоустройством, ни с доверием граждан. И совсем другой результат — в тех муниципальных образованиях, где жители активно включаются в работу по благоустройству.

100 МОНОЛОГОВ О РЕВОЛЮЦИИ

В год 100-летия российской революции «ОГ» предлагает своим читателям ответить на вопрос «Что утратила и что обрела Россия в 1917 году?»

Любовь МАШТАКОВА, научный сотрудник Объединённого музея писателей Урала, музея «Литературная жизнь Урала XX века»:

— Чтобы избежать неловкой критики, обозначу сразу. Я выросла в простой рабочей семье, родители пришли на завод из колхозников, отец до конца дней оставался убеждённым коммунистом, мама не касалась политики вообще, бабушка получила Героя Труда, состояла, разумеется, в партии. Самым страшным оскорблением в семье были слова «интеллигенция гнилая». Я была октябрёнком, вставала утром под государственный гимн по радио, с пяти лет хорошо знала, кто такой ***Ленин***, и была страшно расстроена, узнав, что всех буржуев перебили до меня. Теперь я стала «гнилой интеллигенцией» и вот что думаю.

Революция стала гигантским затянувшимся экспериментом, к которому страна была не готова, с одной стороны. С другой стороны, очень сложно соблюсти баланс между реакцией и бунтом и тут, что называется, дотянули пружину.

Революция разрушила институт частной собственности — это один из главных минусов. Не бывает так, чтобы каждый член общества работал в равной мере, не бывает так, чтобы у всех всего было поровну, невозможно, немыслимо жить общиной, растянувшейся на 22 тысячи квадратных километров. А потом мы удивлялись: почему в 90-е годы всё «разворовали» (хотя процесс начался значительно раньше). Так потому, что всё общее, а от общего уж очень хочется кусочек себе присвоить. На чужое не каждый позарится.

Революция лишила нашу страну культурного фундамента, преемственности традиций, общей истории.

Потом, конечно, стала потихоньку возвращать, но уже в каком-то извращённом варианте. Здесь всё взаимосвязано: искусство, религия, семейные ценности. Простой пример: вспомните по именам своих родственников хотя бы до пятого колена. Готова поспорить, что 90% не смогут этого сделать и у всех, независимо от возраста, крайней точкой истории рода станет 1917 год, у многих — примерно 1930-е, время репрессий.

Революционная машина уничтожила, искалечила, избавилась от лучших, образованнейших людей страны, но здесь и говорить не о чем, всё понятно. Доярка не может управлять страной, она должна быть при корове.

При всём этом я не склонна идеализировать «Россию, которую мы потеряли», у революции были свои серьёзные предпосылки. Но этот разгулявшийся бунт, «бессмысленный и беспощадный», уж точно в меньшей степени достоин идеализации.

Революция должна была дать свободу, но свободу нельзя навязать. Свободе надо учиться, долго и мучительно, и, главное, выносить уроки из пройденного. А у нас через столько лет и Гражданская война ещё не закончилась, если судить по двум основным векторам современного так называемого «общественного мнения».

ФОТОФАКТ

ВСЕРОССИЙСКАЯ ФЕДЕРАЦИЯ САМБО

В Сочи завершился чемпионат мира по самбо. В турнире принимали участие четверо свердловских спортсменов, и все они завоевали медали.
В категории до 52 килограммов третье место занял *Валерий Сороноков*, также бронзовую медаль завоевал *Илья Лебедев*, выступавший в категории до 74 килограммов. Не остались представители региона и без золотых медалей: в весовой категории до 68 килограммов первое место занял *Владимир Балыков*. Безусловно, основное внимание было приковано к выступлению четырёхкратного чемпиона мира *Альсима Черноскулова* (на фото слева). Верхнепышминец сумел выйти в финал весовой категории до 100 килограммов, где в драматичной схватке за 30 секунд до конца встречи сумел провести болевой приём на ногу и одержать победу. Подробнее о результатах прошедшего чемпионата мира по самбо — в ближайших номерах «ОГ»

Филипп Киркоров приедет в Екатеринбург на могилу прадеда

Нина ГЕОРГИЕВА

В столице Урала обнаружена могила двоюродного прадеда *Филиппа Киркорова*. До этого момента захоронение *Виктора Маниона* считалось утерянным.

Как сообщает телеканал «РЕН ТВ», информацию подтвердил сам Филипп. Активисты случайно обнаружили могилу артиста цирка и родственника поп-звезды ещё летом.

«Да, это мой прадедушка. Что тут комментировать? Поеду в Екатеринбург — зайду на могилку», — прокомментировал Киркоров.

Семья Манион — известная цирковая династия. Виктор Манион был цирковым актёром, акробатом, клоуном, а бабушка Филиппа — ***Лидия Манион*** — цирковой актрисой, ксилофонисткой, танцовщицей.

СТРАНИЦА «МЕМОРИАЛА РОМАНОВЫХ» В INSTAGRAM

На месте захоронения стоит табличка, увенчанная звездой

ISSN 2225-1529

Редактор страницы: Ольга Кошкина
Тел: +7 (343) 262-54-85
E-mail: region@oblgazeta.ru

ПРОГНОЗ ПОГОДЫ НА ЗАВТРА

Екатеринбург	Ирбит	К.-Уральский	Красноуфимск	Нижний Тагил	Серов
-4 / +1	-7 / -4	-6 / -3	+2 / +3	-2 / +2	-1 / +4
Ю-З, 5 м/с	Ю, 5 м/с	Ю, 6 м/с	Ю-З, 6 м/с	Ю-З, 5 м/с	Ю, 6 м/с

Свердловский ОНФ исключил из штаба политтехнолога, ушедшего год назад

Елизавета МУРАШОВА

В выходные в Екатеринбурге прошла региональная конференция Общероссийского народного фронта (ОНФ), на которой стало известно об очередной ротации в региональном штабе. Слухи о возможной отставке сопредседателя реготделения ОНФ *Николая Косарева* не подтвердились. Глава свердловского исполкома *Жанна Рябцева* сразу предупредила собравшихся, что «интриги не будет», и все остаются на местах.

Единственным, кого исключили из состава регионального штаба, стал ***Василий Андриянов*** — известный политтехнолог и эксперт по ЖКХ, который скончался в ноябре прошлого года. У многих возник вопрос: почему такое решение было принято только сейчас?

— Существует строго определённый порядок: решение по выводу и вводу новых членов штаба принимается на ежегодной конференции. Поэтому Василий Андриянов, безвременно ушедший из жизни в конце ноября 2016 года, был выведен из штаба только во время конференции, — пояснила «ОГ» Жанна Рябцева.

Также стало известно, что в свердловский штаб ОНФ вошли четыре новичка — куратор направления «Молодёжка ОНФ», 18-летняя ***Юлия Итяйкина***, член сборной России по кёрлингу ***Виолетта Журавская***, директор Уральского политехнического колледжа ***Владислав Камской*** и врач-уролог ***Андрей Машковцев***. Они получат возможность участвовать в утверждении программ и проектов регионального отделения.

— Сейчас акцент действительно делается на молодёжь — у нас в штабе уже много молодёжи. Те ребята, которых мы решили ввести в региональный штаб — это молодые активисты, они работают с нами уже не первый год, — отметила Жанна Рябцева. Она также подчеркнула, что других ротаций в штабе до президентских выборов в марте 2018 года не будет.

В свердловском ОНФ отмечают, что молодые активисты из разных городов области сегодня участвуют во всех проектах отделения: выходят на уборку свалок, проводят для детей мастер-классы и занятия в рамках тематических кружков, участвуют в «Дорожной инспекции», благодаря чему удалось добиться ремонта ТОП-10 убитых дорог, в том числе и благодаря созданию направления «Молодёжка ОНФ». Но вся работа сегодня ведётся централизованно из регионального штаба, расположенного в Екатеринбурге, — в городах представительств общественной организации нет.

В ТЕМУ

В ходе своего выступления на одной из дискуссионных площадок глава областного министерства природных ресурсов и экологии ***Алексей Кузнецов*** рассказал о судьбе свалки кека в Берёзовском, ликвидированной по поручению Президента РФ ***Владимира Путина***. На землях, принадлежащих Минобороны, могут построить мусороперерабатывающий завод.

АДМИНИСТРАЦИЯ НИЖНЕГО ТАГИЛА

Пока школа на Муринских прудах — только в проекте. К сентябрю 2019 года она уже должна принять учеников

Три школы за три года

Нижний Тагил решил повторить советский рекорд по строительству учебных заведений

Галина СОКОЛОВА

Определив малышей старше трёх лет в детсады, Нижний Тагил одним из первых в области взялся за ликвидацию вторых смен в школах. Завтра в микрорайоне Муринские пруды стартует возведение учебного заведения на 1 200 мест. Всего за три года в рамках государственной программы в городе построят три школы, ещё 13 — капитально отремонтируют до 2025 года.

В истории Нижнего Тагила уже было два бума строительства школ. В 30-е годы здесь росли заводы, и население стремительно прибывало. В конце 70-х при переходе на десятилетнее обучение также каждый год сдавали по школе.

Справляться с растущим потоком школьников существующие школы уже не могут. Если в сентябре 2013 года за парты сели 3 666 первоклашек, нынче их было уже 4 590. Общее количество школьников также увеличивается. В 64 школах сейчас обучаются 37 333 юных тагильчанина, пять лет назад их было чуть более 30 тысяч. Сказывается неравномерность заполнения: в районах старой застройки школьникам нетесно, а в молодых кварталах учреждения перегружены. О какой односменке тут можно мечтать? Не перейти на трёхсменный график — уже достижение.

Чтобы решить проблему, за три года в городе построят три новые школы: две в бурно растущих микрорайонах Гальяно-Горбуновского массива и ещё одну — на Вагонке.

Строить супершколу доверили компании «Урал Инжиниринг», которая известна тагильчанам проведением капремонтов в драмтеатре и цирке. Здание стоимостью 862 миллиона рублей возведут на участке 5,7 гектара. Здесь смогут обучаться 1 200 человек. Учебный корпус снабдят стадионом и кортом.

На днях на участке начнётся прокладка инженерных коммуникаций, а в марте подрядчики займутся котлованом и фундаментом. Сдача объекта под ключ планируется 1 сентября 2019 года.

Ещё один объект — школа на 1 200 учащихся в жилом районе Александровский-2 — проходит госэкспертизу. Конкурс по выбору подрядчика тагильчане намерены провести после Нового года. Сдачу школы запланировали на 2020 год, однако глава города ***Сергей Носов*** предложил перенести сроки на 2019 год.

— Для города это очень важно. Тогда у нас появится возможность поставить вопрос о строительстве в 2020 году ещё одной школы — в Дзержинском районе. Считаю, что это вполне реально, — прокомментировал «ОГ» планы по школьному строительству Сергей Носов.

На Тагилстрое тоже сложилась патовая ситуация, но возвести новостройку там негде. Мэрия приняла решение капитально отремонтировать простаивающее здание школы №56 1953 года постройки. Восстановительные работы там уже начались. Планируется, что старая-новая школа примет учеников уже в следующем учебном году.

— Кроме неё, мы планируем по муниципальной программе до 2025 года провести капремонты ещё в 12 образовательных учреждениях. Пока же в городе 4 813 детей учатся во вторую смену, — сообщил ОГ начальник управления образования администрации Нижнего Тагила ***Игорь Юрлов***.

КСТАТИ

На первом месте по числу учреждений, которые строятся и ремонтируются в рамках госпрограммы — Екатеринбург. В прошлом году в эксплуатацию сдали первую очередь школы № 23 в микрорайоне Академическом на тысячу мест, второе здание школьного комплекса — на 875 мест — будет готово через год. В этом году в уральской столице открылись гимназия № 39 и образовательный центр в Мичуринском. Также начали строить школу № 1 на ВИЗе. Новую школу на 1 200 мест начали строить в Кировграде. В Полевском достраивают трёхэтажный пристрой к школе № 14, а в Алапаевске возводят двухэтажный пристрой к школе №1.

ЦИФРА

Больше
76 000
свердловских школьников учатся во вторую смену

Большинство претендентов на министерские кресла срезались на первом тесте

Татьяна МОРОЗОВА

Подведены итоги первого тестирования претендентов на замещение двух руководящих должностей в правительстве Свердловской области — министра экономики и территориального развития и министра инвестиций и развития. Экзамен на знание законов сдали только шесть из 38 соискателей.

Как сообщили «ОГ» в областном департаменте информационной политики, тест по законодательству состоял из 40 пунктов. Среди них были вопросы как профильные по направлению деятельности каждого из министерств, так и общие — на знание Конституции России, Устава Свердловской области и тому подобное. Экзамен проводился по принципу ЕГЭ — конкурсантам следовало выбрать один из вариантов ответа. Чтобы пройти тест, нужно было правильно ответить минимум на 80 процентов вопросов.

32 из 38 номинантов не справились с таким тестом, то есть экзамен провалили свыше 84 процентов участников. Теперь на два министерских кресла претендуют шесть человек. При этом один из них является безработным.

Двое соискателей поборются за кресло министра экономики и территориального развития, четверо — за пост руководителя министерства инвестиций и развития.

ВАЖНО ДЛЯ РЕГИОНА

Илзе Лиепа станет спикером Урала на презентации заявки ЭКСПО-2025 в Париже

Известная балерина, лауреат Государственной премии РФ *Илзе Лиепа* презентует в Париже заявку Екатеринбурга на проведение Всемирной выставки в 2025 году. Договорённость об этом достигнута в ходе визита народной артистки России в Свердловскую область в связи со стартом проекта «Уральские сезоны» **(подробнее читайте на IV стр.).**

— Для меня большая честь, что губернатор пригласил меня быть спикером в Париже, когда будет представляться идея ЭКСПО. Это ещё и огромная ответственность, поэтому я представляю вас, я представляю Урал, Екатеринбург, и я преисполнена волнением, радостью и надеюсь, что у меня всё получится хорошо, — сказала Илзе Лиепа.

Как сообщает региональный департамент информационной политики, в Екатеринбург народная артистка России прибыла в связи со стартом проекта «Уральские сезоны». Его реализуют Благотворительный фонд содействия развитию хореографического и изобразительного искусства, возглавляемый Илзе Лиепа, и Свердловская государственная детская филармония. Масштабный проект поддержан губернатором ***Евгением Куйвашевым***.

Напомним, 15 ноября этого года в Париже состоится 162-я Генеральная ассамблея Международного бюро выставок.

КСТАТИ. Президент Международного Иссык-Кульского форума имени Чингиза Айтматова, сын знаменитого советского и киргизского писателя ***Аскар Айтматов*** заявил о готовности общественных организаций Киргизской Республики поддержать заявку Свердловской области на проведение ЭКСПО-2025. Об этом говорится в официальном письме на имя губернатора Евгения Куйвашева.

Татьяна МОРОЗОВА

АО «Российский аукционный дом»
(e-mail: yuristrad@yandex.ru, тел.: +7(3452) 69-19-29, +7-908-874-76-49, адрес для направления корреспонденции: 625013, г. Тюмень, ул. Пермякова, д. 1, оф. 209),

сообщает о проведении электронного открытого аукциона с применением метода повышения начальной цены, открытого по составу участников и с открытой формой подачи предложений по цене, по продаже имущества, находящегося в залоге у ООО МКК «Кедр Капитал» (ОГРН 1157232010341, ИНН 7203336880, адрес: 625003, Тюменская область, г. Тюмень, ул. Герцена, 64, офис 903). На торги выставляется следующее имущество:

Лот №1: Квартира, назначение: жилое помещение, общая площадь 42,9 кв.м, этаж: 5, адрес (местонахождение) объекта: Свердловская область, г. Екатеринбург, ул. Серафимы Дерябиной, д. 33, кв. 55, кадастровый номер 66:41:0304028:1838, принадлежащая на праве собственности Колоевой Светлане Ивановне, наличие обременений: ипотека в силу закона (Договор займа №ЗВ-160-13.04.2017 от 13.04.2017 г.), закладная в пользу с ООО МКК «Кедр Капитал». Начальная цена Лота №1 — 1 372 371 руб. 00 коп., НДС не облагается. Сумма задатка: 68 618 руб. 55 коп. Шаг аукциона на повышение: 13 723 руб. 71 коп.

Приём заявок с прилагаемыми к ним документами, оплата задатка осуществляется на электронной торговой площадке АО «Российский аукционный дом» по адресу в сети Интернет www.lot-online.ru (далее — ЭТП) с 13.11.2017 года по 13.12.2017 года. Аукцион и подведение итогов аукциона состоится 15 декабря 2017 года в 11:00 на ЭТП. Указанное в настоящем извещении время — московское.

Аукцион проводится в соответствии с Гражданским кодексом РФ, договором поручения, Решением постоянно действующего Третейского суда при обществе с ограниченной ответственностью «Равновесие». К участию в аукционе допускаются физические и юридические лица, своевременно подавшие заявку на участие в торгах, представившие документы в соответствии с перечнем, объявленном в извещении о торгах, размещённом на ЭТП, и обеспечившие поступление суммы задатка на счёт Организатора торгов в указанный в извещении срок на условиях договора о задатке. Иностранные юридические и физические лица допускаются к участию в аукционе с соблюдением требований, установленных законодательством Российской Федерации и настоящим извещением.

Полный текст извещения о торгах, правила проведения открытого аукциона, подведения итогов аукциона, правила допуска к участию, форма заявки, договора о задатке, а также сведения об объекте, выставленном на торги, размещены на официальном сайте в Интернете www.auction-house.ru. С указанными сведениями и документами можно ознакомиться с момента начала приёма заявок в Тюменском филиале АО «Российский аукционный дом», по адресу: г. Тюмень, ул. Пермякова, д. 1, офис 209 и по телефону: 8 (3452) 69-19-29.

₽ 796

ОАО «Российские железные дороги» проводит открытый аукцион № 9809/ОА-СВЕРД/17 на заключение договора аренды недвижимого имущества: часть встроенного помещения площадью 72,9 кв. м на первом этаже 5-этажного жилого дома (литер А1), расположенное по адресу: Пермский край, г. Пермь, ул. Барамзиной, д. 48.

Недвижимое имущество передаётся в аренду на срок 11 месяцев.

Начальный размер арендной платы за пользование объектом недвижимого имущества на аукционе составляет: 38 284 (Тридцать восемь тысяч двести восемьдесят четыре) рубля 16 копеек в месяц с учётом НДС 18%.

Аукцион будет проводиться 14 декабря 2017 г. в 14:30 по местному времени (12:30 по московскому времени) по адресу: 620013, г. Екатеринбург, ул. Челюскинцев, д. 11, каб. 232.

Получить подробную информацию об объекте недвижимого имущества также можно, позвонив по телефонам: (343) 358-39-30, (343) 358-35-69, а также на официальном сайте ОАО «РЖД» — www.rzd.ru — (в разделе «Тендеры»), на официальном сайте департамента корпоративного имущества ОАО «РЖД» — www.property.rzd.ru.

₽ 142

ОАО «Российские железные дороги» проводит открытый аукцион № 9611/ОА-СВЕРД/17 на заключение договора аренды недвижимого имущества: здание (литер А), общей площадью 736,3 кв. м, расположенное по адресу: г. Тюмень, ул. Товарное шоссе, д. 8.

Недвижимое имущество передаётся в аренду на срок 11 месяцев.

Аукцион является открытым по составу участников и открытым по форме подачи предложений о размере арендной платы.

Аукцион будет проводиться 11 января 2018 г. в 14:00 по местному времени (12:00 по московскому времени) по адресу: 620013, г. Екатеринбург, ул. Челюскинцев, д. 11, каб. 232.

Начальный размер арендной платы за пользование объектом недвижимого имущества на аукционе составляет: 247 703 (Двести сорок семь тысяч семьсот три) рубля 90 копеек в месяц с учётом НДС 18%.

Получить подробную информацию об объекте недвижимого имущества также можно, позвонив по телефонам: (343) 358-39-30, (343) 358-35-69, а также на официальном сайте ОАО «РЖД» — www.rzd.ru — (в разделе «Тендеры»), на официальном сайте департамента корпоративного имущества ОАО «РЖД» — www.property.rzd.ru.

₽ 142

ЛДПР против революций

Дмитрий ЖУРАВЛЁВ

ЧТО ПРАЗДНУЕМ?

Многие до сих пор спорят: стал ли большевистский переворот 1917 года, прозванный «Революцией», благом для России? У ЛДПР на этот счёт чёткая позиция: нет, не стал. Любая революция несёт стране только горе, разорение, кровь.

Сейчас те, кто считают иначе, празднуют столетие со дня большевистского переворота. Лидер ЛДПР ***Владимир Жириновский*** уверен, что праздновать тут нечего: «У меня самая отрицательная позиция по революции. Я противник любой революции, потому что это всегда насилие, которое будет порождать новое насилие. Наследники тех, кто был убит, будут мстить. Она уничтожает государство, армию, общество, науку, религию — всё! И давайте вещи называть своими именами, не нужно прикрываться иностранными словами. По-русски революция — это переворот, мятеж, бунт. И если использовать эти слова, то уже не так красиво звучит: «Мой дедушка был мятежником», «Моя бабушка участвовала в бунте», «Да здравствует переворот!». Революция открыла шлюзы Гражданской войны: погибли лучшие».

При этом споры о белом и красном терроре Владимир Жириновский также считает ненужными. Какой террор начался первым и был более жестоким? Разницы нет: «И то, и другое — убийство людей, и если бы не было революции, не было бы и террора. А так миллионы погибли в результате Гражданской войны».

РЕВОЛЮЦИИ НЕТ ОПРАВДАНИЙ!

Революционеры часто ищут оправдания в том, что общество устроено несправедливо, что страна пребывает в тяжёлом состоянии. Но никакие трудности страны, уверен лидер ЛДПР, не могут служить реальным оправданием для кровавого мятежа: «Желание совершить переворот есть всегда, потому что в любой стране мира есть недовольные, есть стремящиеся к власти и всегда будут богатые и бедные, между которыми нет равенства. Человечество стремится к изменениям, но они должны происходить постепенно».

Но революционерам, как мы знаем, нужны не постепенные перемены к лучшему. Обычно они хотят радикальных перемен, пытаются выстроить общество всеобщего равенства. Но подобное общество, подчёркивает Владимир Жириновский, не будет жизнеспособным: «Однородное общество, в котором у всех будет средняя зарплата, среднее жильё, всё остальное среднее? Люди не хотят так жить. Если вы всем дадите по двухкомнатной квартире и «Запорожцу», тогда каждый потребует для себя трёхкомнатную квартиру и «Ладу Калину», а потом потребует дать пятикомнатную и «Мерседес». Такими методами не унять жажду людей к обогащению».

Неужели революционеры сами этого не понимают? На самом деле, подчёркивает Владимир Жириновский, в большинстве своём они всё понимают, а их реальные цели не настолько благородны, как они пытаются показать: «Люди совершают революцию не для того, чтобы вообще не было богатых, а для того, чтобы самим стать богаче. Не просто убрать чиновников, а занять их места. Поэтому любая революция — это мошенничество».

Именно таким мошенничеством и оказалась Октябрьская революция 1917 года. Первые большевики, может, формально и не были богатыми, зато они жили в государственных квартирах, пользовались государственными санаториями, машинами, охраной и другими благами.

ПРЕДОСТАВЛЕНО ПРЕСС-СЛУЖБОЙ ЛДПР

Но и тот аргумент, что большевики пропагандировали бедность, тоже на самом деле не в их пользу, отмечает Владимир Жириновский: «Говорят про ***Сталина*** — у него была пара сапог и френч. Это всё, что он оставил после себя. И что, так миллионы жить должны? Никто не захочет так жить. Мы против необоснованных богатств — это да — но ставить в пример нищего человека не нужно. Это что, будет молодёжь стимулировать?»

РЕВОЛЮЦИЯ ВЕДЁТ К УПАДКУ

А ведь без материального стимула экономика приходит в упадок, даже «мобилизационная» — большевистская. Лидер ЛДПР показал это наглядно: «Возьмём бюджеты царской России, скажем, за 10 лет до войны, потом советские бюджеты и бюджеты современной России — самые лучшие показатели были при царе. Даже сегодня, 100 лет спустя, по некоторым параметрам царская Россия опережала нынешнюю, например, по текстильной промышленности. Если судить по меркам начала XX века, то при ***Николае II*** в России была самая лучшая социальная защита граждан в Европе. Европейские страны брали с нас пример, ведь уже было введено бесплатное начальное образование, и к 1920 году планировалось бесплатное среднее образование. Сколько хлеба колхозы собрали в 1940 году? А сколько единоличники в 1928 году? Единоличники собрали больше! Но они хотели продать, а большевики — отобрать».

А как же индустриализация и электрификация, которыми так гордятся большевики? Да, было проведено и то, и другое. Но по проектам, разработанным ещё во времена Российской империи! Таким образом, констатирует Владимир Жириновский, революция — не только мошенничество, но и воровство: «Электрификацию страны придумали не большевики, а царские инженеры. Это всё уже планировалось, а большевики просто подхватили некоторые проекты. Даже обмундирование большевистской армии — это форма царской армии, которая просто не успела поступить в войска. Сотрудники ОГПУ ходили в «кожанках» — это была новая форма русских лётчиков. А почему именно чекистам отдали? Да потому, что завшивела вся страна, и только кожаные куртки спасали от этой напасти».

Странно, что кто-то в нашей стране ещё готов гордиться «достижениями революции». Говорят, например, что, мол, именно благодаря революции наша страна разгромила фашистскую Германию. Но, во-первых, этой победе помогли индустриализация и электрификация, о которых уже сказано. А во-вторых (и в главных), как справедливо указывает лидер ЛДПР, если бы не революция — не было бы никакой фашистской Германии: «Запад создал её искусственно специально против Советского Союза, испугавшись большевистской власти, которая расстреляла царя, рушила церкви, вешала офицеров, расстреливала зажиточных крестьян».

То есть революция привела, помимо прочего, и к катастрофическим глобальным последствиям.

РУССКАЯ РЕВОЛЮЦИЯ ПРОТИВ РОССИИ

Но основная катастрофа, разумеется, произошла именно в нашей стране. Фактически, подчёркивает Владимир Жириновский, большевики уничтожили Россию: «Сначала насильно уничтожили Российскую империю, потом насильно собрали её в Советский Союз, и в итоге она рухнула в 1991 году».

Большевики разделили унитарную Российскую империю, создав национальные государства, которых прежде никогда не существовало, превратили русских в украинцев и белорусов, раздали русские земли. Владимир Жириновский указал на чёткую последовательность событий: «Революция началась с Гражданской войны, перешла в сталинский террор, в Великую Отечественную войну, в политику ***Хрущёва, Брежнева, Горбачёва, Ельцина***. В 1993 году парламент расстрелял коммунист Ельцин и демократы, выбросившие свои партбилеты. Революция продолжается и сегодня, и дымящая Украина, где убивают русских, это лучшее тому подтверждение».

К сожалению, сегодня, как и в начале XX века, находятся люди, которые готовы предать интересы России, отмечает лидер ЛДПР: «В 1905 году небольшая прослойка людей, считавшая себя интеллигенцией, призывала население забирать деньги из царских банков, чтобы обанкротить режим, который якобы на накопления простых людей ведёт войну с Японией. В 1917 году они же призывали бросать оружие и уходить из окопов в Петроград. И то же самое повторяется сегодня. Например, политолог ***Станислав Белковский,*** весной 2014 года, когда только началось возвращение Крыма, призывал американский флот нанести удар по российским войскам в Крыму! К ядерному удару по Севастополю призывал. Говорил, что нужно поставить Россию на колени. Или иные наши так называемые «политики», которые открыто заявляют, что Крым — украинский. Это всё продолжение смуты, которая началась 100 лет назад с государственного переворота. Наследники тех большевиков продолжают разрушать Россию».

ЕДИНСТВЕННОЕ «ДОСТИЖЕНИЕ» РЕВОЛЮЦИИ — ЭТО КРОВАВЫЕ ЖЕРТВЫ

Чем же тогда гордятся те, кто до сих пор прославляет революцию? Владимир Жириновский уверен, что гордиться абсолютно нечем: «Неужели можно гордиться революцией если из-за неё погибли миллионы людей? Мы хвалим Китай сегодня. В 1960-е во время культурной революции ***Мао Цзэдуна*** 100 миллионов китайцев погибли. Этим мы должны восхищаться? Студентов в 1989 году танками подавили. Это страшно! Все, кто совершил революцию у нас в 1917 году, в итоге были уничтожены Сталиным в 1937 году. Он же уничтожил весь командный состав армии, потому что боялся нового бунта. А если большевики в чём-то и были правы, то почему до сих пор почти все архивы закрыты? Откройте их, и волосы дыбом поднимутся от кровавой вакханалии, которая творилась в стране».

Может, революция сделала Россию сильнее? Тоже нет. Лидер ЛДПР подчёркивает, что даже огромные жертвы, принесённые во благо революции и её вождей, не сделали Россию передовой страной: «Всё равно весь мир идёт другим путём. Ведь по логике большевиков мы были самой передовой страной, а почему же почти все научные достижения были совершены не у нас? Интернет наши учёные изобрели, но внедрили его в США. Уравниловкой большевики отбили охоту чего-то добиваться, лучшие учёные уехали, и сегодня многие продолжают уезжать».

Поэтому годовщина разгрома государства не может быть праздником, уверен Владимир Жириновский, а должна быть панихидой. Лидер ЛДПР предложил поставить в Москве памятник жертвам всех русских революций: 1905 года, 1917 года и 1991 года.

ВСЁ ВЕРНУТЬ!

Но самой лучшей данью памяти жертвам русских революций станет восстановление мощи России, превращение её в величайшую мировую державу, уверен лидер ЛДПР: «Мы должны ввести жёсткий стиль общения с другими государствами. И всех предупредить сразу: если будут ущемлять русских и русский язык, Россия тут же свернёт с этой страной все экономические связи, сократит до предела дипломатические отношения. Не нужно ждать, пока в каком-то государстве начнут закрывать русские школы. Нужно сразу действовать так, чтобы весь мир уважал нашу историю, наш язык, культуру и русский рубль. И понимал, что имеет дело с великой державой».

Таким образом, задача не в том, чтобы продолжать революцию, продолжать войну белых и красных. Наоборот, задача в том, чтобы эту войну прекратить. И всем вместе взяться за исправление прошлых ошибок, за искоренение наследия революции — жульничества и воровства.

За возвращение нашей стране той силы и той славы, которыми мы все можем справедливо гордиться.

₽

Путешествия в темноте

Владимир Васкевич о победе на Первом канале, экстремальных турах и мире без стереотипов

Наталья ШАДРИНА

В новом еженедельном шоу Первого канала «Я могу!» свои способности показал и екатеринбуржец *Владимир ВАСКЕВИЧ*. Владимир уже давно увлекается путешествиями, автостопом объездил более двадцати стран и почти всю Россию; при этом в детстве Владимир полностью лишился зрения. На шоу он поразил зрителей тем, что по памяти смог построить маршруты практически из любой точки нашей страны. Мы встретились с Владимиром, чтобы понять, как ему удаётся делать то, что не могут себе позволить многие зрячие.

Мы встретились с Владимиром в медицинском колледже, где он проходит индивидуальное обучение. Побеседовав немного, решили, что интереснее будет, если разговор дальше пойдёт на прогулке, ведь Владимир уже пять лет водит экскурсии по Екатеринбургу и области. Те, кто впервые слышит о его проекте «Путешествия в темноте», не верят, что такое возможно — что незрячий способен провести экскурсию не хуже обычного гида. Честно говоря, я тоже была настроена скептически. Вот мы выходим на улицу, я взяла Владимира под руку и… поняла, что так надёжно не всегда чувствую себя даже со зрячими людьми. Он чётко знает, куда идти. Лишь в одном месте он засомневался: «Мне немного непривычно, — извиняется Владимир, — тут появился новый перекрёсток с Татищева, изменилась дорога — всё никак не могу привыкнуть». А я всё не могла привыкнуть, что он лучше меня разбирается в этом городе…

— Владимир, когда началось ваше увлечение путешествиями?

— С детства, во всём виноваты книги. С пяти лет я лежал в больницах, необходимо было чем-то заниматься — родители очень много мне читали. Сначала это были стандартные ***Стивенсон*** и ***Дефо***. Они завлекли меня, я стал подробнее изучать морскую тематику, а потом и в принципе путешествия. В 14 лет я осуществил свою мечту — попросил маму, чтобы мы съездили на Карибы — потому что многие книжки как раз связаны с Карибскими островами. А уж после этого я начал путешествовать самостоятельно. В 17 лет я поехал на Байкал на яхте. Местные ребята свели меня с ещё одним незрячим путешественником — ***Олегом Колпащиковым***. Он изучал морскую тематику и то, насколько незрячий может чувствовать себя конкурентоспособным. **Оказалось, мы можем и парусами управлять, и на яхте стоять, и готовить, и палубу драить…** Это было моё первое настоящее путешествие, уже не под родительской опекой. Потом мне захотелось изучать страны, культуры, людей.

— Всем интересно, как вы познаёте этот мир, особенно в путешествиях?

— По понятным причинам мне не интересна архитектура, я узнаю какое-либо место через эмоции людей, которых встречаю. Для этого я выбрал самый подходящий способ — автостоп. Как правило, люди очень доброжелательно настроены — они с удовольствием рассказывают о своём крае, что мне в общем-то и нужно. И зачастую это, поверьте, гораздо лучше, чем экскурсовод за 100 евро. Однажды мы даже немного нарушили закон — я ехал вместе с водителем фуры, он следовал на военные учения на машине, перевозящей инженерную технику. Останавливаться было нельзя, но специально для меня он сделал исключение, чтобы я мог сфотографировать Волгу.

КАДР ИЗ ТЕЛЕШОУ «Я МОГУ!», «ПЕРВЫЙ КАНАЛ»

Владимир выдержал испытание на шоу «Я могу!». Впереди у него — выход книги и путешествие на Дальний Восток

— Тем более удивительно, что вы ведёте съёмку и, я знаю, пишете блоги.

— Да, стараюсь записать эмоции. Веду блоги «ВКонтакте», сейчас начал осваивать «Инстаграм» — для меня это не так просто, но мне помогает моя жена, мой вечный вдохновитель. Мне вообще очень повезло, особенно на наставников — сначала в меня вкладывали родители, потом я встретил Олега, сейчас на профессиональной стезе познакомился со ***Светой Гилязовой*** — она бизнес-тренер… По моему опыту, в регионах только процентов 20, максимум 30 незрячих — это те, кто не боится выйти на улицу, отойти от привычного маршрута магазин-дом-работа. А так, чтоб путешествовать в одиночку, ходить в театры, общаться не только со своими друзьями, которые тоже не видят, — таких очень немного.

— Когда только начинали путешествовать в одиночку, какие страхи пришлось перебарывать?

— Страхи возникают регулярно. Но есть разница между страхом и паникой. Страх — чувство, которое тебя оберегает, а паника — чувство, которое ты не можешь контролировать. В этом вся разница. Бояться можно, паниковать нельзя. Особенно поначалу были страхи, что потеряшься, что ограбят, убьют. Но и их нужно преодолевать.

— Даже зрячие путешественники часто попадают в экстремальные ситуации…

— Одна из таких на грани паники была, когда мы сплавлялись по Тайге. Мы плыли 600 км по Оби, в один день очень утомились, и я сказал напарнику — давай вёсла положим, отдохнём, всё равно плывём по течению. И не заметили, как уснули — спали минут 10–15 всего, но врезались в плавун — плавающее дерево, которое сломало при урагане. Когда проснулся — мы были уже наполовину в воде, из лодки вылететь не успел — спасла реакция. Лодка была грузовая, вещи все съехали набок, не перевернулись только потому, что руками крепко держались за дерево — я его обнял, как любимую девушку, очень крепко, чтоб не упасть в воду, но мы набрали сразу пол-лодки воды. Где-то минут 15 боролись, пытались отплыть от дерева, но это самое трудное, потому что вода идёт под него, и тебя снова и снова прибивает к дереву. Каждый раз лодка могла просто треснуть. Но благодаря командным слаженным действиям панику быстренько подавили. Договорились, что со всех сил толкаемся, и раза с пятого получилось, а воду потом вычерпывали кружкой. Нормально.

— Ну теперь понимаю, что нет ничего удивительного в том, что вы попали в программу «Я могу!». Чья была инициатива заявиться на конкурс?

— Обо мне прочитали на Первом канале, позвонили мне — пригласили поучаствовать. Я отправил видео с номером, и хотя он не прошёл кастинг, мне сказали, что всё равно хотели бы меня там видеть. Тогда я предложил задание, где бы прокладывал маршрут из точки А в точку Б, им понравилось. Мне сказали, что это будет настоящая игра, но маршруты предложат адекватные. Так и оказалось. Было ещё семь направлений, в эфир вошли в том числе — Севастополь — Иркутск — для меня оказалось несложно, я полностью проехал по нему автостопом. Сложнее был маршрут Сочи — Казань, но всё равно я справился. Память — один из моих основных инструментов. **Я когда путешествую, должен чётко представлять себе карту, знать всё вплоть до поворотов на трассе, заправок и так далее.**

— Очень интересно, что вы делаете как экскурсовод. Хотя сначала ваш проект «Путешествия в темноте», конечно, вызывает большое удивление.

— Этот проект — следствие моих путешествий, я стараюсь передать людям эмоции, которые были у меня. Также я пытаюсь научить их не бояться трудностей, даже в нестандартной ситуации быстро думать, ну и познать новый мир — погружаясь в темноту, ты испытываешь совсем другие чувства: активизируется слух, запах. Это в первую очередь ломка своих психологических барьеров. Идея путешествий не нова, но практиковать её мы с Олегом Колпащиковым стали одними из первых. Сейчас на постоянной коммерческой основе в России такие экскурсии водят только два человека — я и ещё один парень из Питера. Также в Москве, Питере и Новосибирске есть проект «Пространство в темноте», но там экскурсии по дому — а это не так интересно. Моя задача ведь показать не только темноту, но и коммуникацию с миром. Люди узнают, что мир к ним тянется, что есть люди, которые искренне хотят помочь. Люди живут под громадой стереотипов — думают, что все злые, никто помогать не хочет, каждый сам за себя, все спешат на работу — всем не до тебя. Такие экскурсии помогают увидеть, насколько на самом деле мир прекрасен.

Я вожу уже пять лет, считать начал где-то два года назад, поэтому насчитал где-то в районе 1000 прогулок. В месяц в среднем от 3 до 20 экскурсий. Сейчас стремлюсь, чтобы это было не только моим увлечением, но и заработком, поэтому стараюсь уделять этому как можно больше времени. Многие боятся, а из тех, кто не боится, не все готовы задать вопросы самому себе, ведь темнота и путешествия в темноте — это в первую очередь диалог с собой, откровенный диалог.

Молодые педагоги: остаться в школе

Станислав МИЩЕНКО

В первом форуме молодых учителей Свердловской области приняли участие около двухсот человек. *Алевтина Симонова*, ректор Уральского государственного педагогического университета, где собрались учителя, считает: главное — между выпускниками педвуза и учениками нет поколенческой пропасти. Преодолеть другие конфликты молодым специалистам должны помочь педагоги-стажисты.

Учительница начальных классов ***Александра Русакова*** из школы № 3 Арамиля за два года работы увидела, что материал современным детям надо показывать: «У них наглядно-образное восприятие. Объясняя скорость, приклеиваю на доску цифру 80, делаю с ребёнком шаг и попадаю на цифру 40. Мы лук выращиваем на подоконнике и записываем, что с ним происходит».

Татьяна Ошуркова, педагог начальных классов в лицее № 58 Новоуральска, говорит, что с электронными дневниками родителям удобнее, но бумажный дневник они не заменят:

— Дети хотят получить оценку в печатный дневник, поэтому я продолжаю их вести.

У ***Алексея Озорнина***, учителя математики из гимназии № 116 Екатеринбурга, хватает забот и без дневников. С детьми он работает первый год, но уже активно пользуется социальными сетями для связи с учениками и рассылки домашнего задания:

— Стараюсь больше говорить об интересах детей. Раньше математике в школах обучали репродуктивно — выдавали учебный материал, и дети его повторяли. Сейчас обычную задачу рассматривают как модель реальной ситуации. Например, ребёнок любит рисовать. Как это можно использовать в преподавании математики? Очень просто: изобразить рисунок на координатной плоскости, чтобы ученик понял, что он тоже строится по математическим законам.

Похожий подход использует учитель истории и обществознания ***Виталий Коньшин*** из школы № 5 Первоуральска. Если видит детей с гаджетами, то не просит убрать их, а использует в учёбе:

— Мультимедийные технологии заменяют учебники. Когда школьники не хотят работать с книгами, ищут информацию в Интернете. Но я прошу сравнивать разные источники. Обнаруживаются несоответствия — и мы ищем, что ближе к действительности. Используем и настольные игры, и творческие встречи, и дискуссионные клубы, и живое обсуждение современных проблем.

— Технологии, которыми сейчас владеют дети, не всегда подвластны педагогам старшего поколения, а молодые с ними отлично знакомы, — поясняет ректор УрГПУ Алевтина Симонова.

Так что по сравнению со стажистами молодёжь в школе находится в выигрыше. Однако большинство тех, кто после вуза приходит работать в школу, всё-таки в ней не задерживается. Уходит. Почему? Во многом из-за конфликтов — не с детьми, а… с родителями школьников.

— Надо менять отношение к учителям, — уверена ***Анна Сивакова***, педагог начальных классов верхнепышминской школы №4. — Родители должны видеть в педагоге союзника в воспитании детей, тогда всем будет комфортнее.

Мудро поступают в школах, где развито наставничество — молодого учителя и обучают, и помогают общаться не только с учениками, но и с их родителями. У самих-то молодых педагогов своих детей пока нет, откуда им знать, каково это — быть родителем. Так организована работа с молодёжью, например, в гимназии №47 Екатеринбурга. Даже если конфликты случаются, то разрешаются в самом зародыше — и выпускник вуза остаётся в профессии. Такой опыт работы с молодёжью признан удачным и предложен к внедрению в школах области.

ПАВЕЛ ВОРОЖЦОВ

Пётр Чекмарёв (слева) высоко оценил техническую оснащённость лабораторий «Уральского картофеля»

Лаборатория селекционно-семеноводческого центра позволяет вести диагностику растений на болезни в режиме реального времени

«Уральский картофель» вытеснит импортные клубни с российского рынка

Рудольф ГРАШИН

В Белоярском городском округе открылся селекционно-семеноводческий центр «Уральский картофель». В 2021 году первая партия элиты семян картофеля поступит отсюда в хозяйства, занимающиеся товарным производством клубней. Это позволит нашим аграриям снизить расходы на приобретение качественного семенного материала, при этом в значительной степени избавит их от иностранной зависимости в приобретении семян этой культуры. Для страны, где картошка давно является «вторым хлебом», такая зависимость в эпоху перманентных санкций Запада против России несёт в себе большие риски.

О степени зависимости российских картофелеводов от иностранных поставок семенного материала свидетельствует хотя бы такой факт: агрокомбинат «Белореченский», крупнейший производитель картофеля в Свердловской области, на 95 процентов выращивает сорта иностранной селекции. Из-за границы, прежде всего — Голландии, Германии, Финляндии, идут поставки семенных клубней. Каждый год агрокомбинат закупает за рубежом около одной тысячи тонн элитных семян. Причина такой привязки кроется в том, что в 90-е годы прошлого века отечественное семеноводство, не выдержав конкуренции с иностранными производителями, практически сошло на нет. А семена картофеля каждые три года нужно обновлять, со временем в них накапливаются болезни, падает их урожайность. По сути, сегодня наши картофелеводы сидят на «игле» западных семеноводческих компаний. Не случайно именно аграрии стали инициаторами создания собственного семеноводческого центра.

— Идея создания селекционно-семеноводческого центра принадлежит производителям картофеля Свердловской области, прежде всего — это агрокомбинат «Белореченский», — говорит генеральный директор ООО «Селекционно-семеноводческая компания «Уральский картофель» ***Виталий Дунин***.

ЗАО АПК «Белореченский» стал одним из двух учредителей этой компании. Другой партнёр — Уральский НИИ сельского хозяйства, где ведётся селекция картофеля, создаются свои перспективные сорта, и есть заинтересованность в их продвижении. Проект реализуется с 2013 года, но лишь с 2015 года, с появлением поддержки областного правительства, началось строительство центра. Сейчас завершён первый этап реализации этого проекта: начали работу лаборатории микроклонального размножения картофеля и диагностики, готовы к выращиванию мини-клубней теплицы. Но первая партия семян картофеля появится здесь только через четыре года.

— Цикл производства семян элиты картофеля четырёхгодичный, — говорит Виталий Дунин. — В 2018 году мы должны произвести 75 тысяч пробирок ин витро с растениями картофеля, получить из них 560 тысяч мини-клубней. В 2019 году мы вырастим из них первое полевое поколение, в 2020 году появится супер-элита, порядка 1500 тонн. А в 2021 году получим первую элиту картофеля.

Уральский селекционно-семеноводческий центр рассчитан на производство 10 тысяч тонн семян картофеля. Это покроет потребности в семенах десяти таких хозяйств, как «Белореченский». В масштабах страны, чтобы уйти от иностранной зависимости по семенам картофеля, по словам директора департамента растениеводства, механизации, химизации и защиты растений Минсельхоза РФ ***Петра Чекмарёва***, надо построить десять таких центров. Кстати, Пётр Чекмарёв и первый заместитель губернатора области ***Алексей Орлов*** на прошлой неделе приняли участие в торжественном открытии селекционно-семеноводческого центра «Уральский картофель». Представитель Минсельхоза высоко оценил техническую оснащённость нашего центра.

— Из всех лабораторий, что я видел, это, наверное, самая лучшая по оснащению, — сказал он.

В лабораториях центра ведётся не только выращивание растений в пробирках, но также их диагностика на заболевания. Планируется, что до 60 процентов производимых здесь семян будет российской селекции, и, прежде всего, уральской. Как заметил директор Уральского НИИ сельского хозяйства ***Никита Зезин***, за последние три года институтом получены патенты на пять сортов, ещё три сорта проходят государственные сортоиспытания. Сразу отказаться от воспроизводства иностранных сортов пока невозможно: российские сорта малоизвестны, нужно время, чтобы потребитель оценил все их плюсы. А их немало. Прежде всего, отечественные сорта отличаются высокими вкусовыми качествами и невосприимчивостью к болезням.

— Очень много сортов уральской селекции сегодня включёны в Госреестр. И теперь благодаря такому центру они получат выход на потребителя. Эти сорта нисколько не уступают иностранным, а по некоторым показателям превосходят их. Также они адаптированы к природно-климатическим условиям Урала и Сибири, — считает Пётр Чекмарёв.

На данный момент в строительство селекционно-семеноводческого центра вложено 126 миллионов рублей, из них 24 миллиона — средства господдержки. На будущий год планируется возведение картофелехранилищ, покупка техники, приобретение земли для полного цикла производства семян.

УКАЗ
ГУБЕРНАТОРА СВЕРДЛОВСКОЙ ОБЛАСТИ

07.11.2017 № 582-УГ
г. Екатеринбург

О награждении знаками отличия Свердловской области

В соответствии с Областным законом от 19 апреля 1999 года № 5-ОЗ «О наградах, почетных званиях Свердловской области и наградах высших органов государственной власти Свердловской области», законами Свердловской области от 23 декабря 2005 года № 123-ОЗ «О знаке отличия Свердловской области «За заслуги перед Свердловской областью» и от 9 ноября 2011 года № 110-ОЗ «О знаке отличия Свердловской области «За заслуги в ветеранском движении»

ПОСТАНОВЛЯЮ:

1. По представлению Министерства промышленности и науки Свердловской области за особые заслуги в сфере социально-экономического развития Свердловской области наградить знаком отличия Свердловской области «За заслуги перед Свердловской областью» III степени

Варначева Евгения Андреевича – президента ассоциации производителей техники для строительства и строительной индустрии «Строительная техника».

2. По представлению Министерства экономики и территориального развития Свердловской области за особые заслуги в сфере экономического развития Свердловской области наградить знаком отличия Свердловской области «За заслуги перед Свердловской областью» III степени

Федотову Ирину Петровну – советника публичного акционерного общества «Акционерный коммерческий банк содействия коммерции и бизнесу».

3. По представлению Министерства общественной безопасности Свердловской области за участие в деятельности, направленной на оказание социальной, психологической, материальной, бытовой и правовой помощи ветеранам и членам их семей, а также на воспитание у молодежи гражданственности, трудолюбия, уважения к правам и свободам человека, любви к окружающей природе, Родине и семье, наградить знаком отличия Свердловской области «За заслуги в ветеранском движении»

Ковальчука Николая Ивановича – председателя Совета ветеранов войсковой части 5425.

4. Настоящий указ опубликовать в «Областной газете».

Губернатор Свердловской области Е.В. Куйвашев

ОАО «Российские железные дороги» проводит открытый аукцион № 10820/ОА-СВЕРД/17 на заключение договоров купли-продажи объектов недвижимого имущества, находящихся в собственности ОАО «РЖД»:

- **Лот № 1** – 1-этажное нежилое бревенчатое здание (лит. А) общей площадью 203,9 кв. м, расположенное по адресу: Пермский край, г. Лысьва, Мишаринский с/с, пос. Кын, ул. Железнодорожная, д. 60.
- **Лот № 2** – здание медпункта на станции Подволошная, литер 1, общей площадью 95,4 кв. м, расположенное по адресу: Свердловская область, МО г. Первоуральск, ст. Подволошная, ул. Ст. Подволошная, д. 11.

Начальная цена продажи Объектов недвижимого имущества на аукционе составляет:

Лот № 1 – 508 875 (Пятьсот восемь тысяч восемьсот семьдесят пять) рублей 00 копеек с учётом НДС 18%;

Лот № 2 – 437 504 (Четыреста тридцать семь тысяч пятьсот четыре) рубля 00 копеек с учётом НДС 18%.

Аукцион будет проводиться 18 января 2018 г. в 14:30 по местному времени (12:30 по московскому времени) по адресу: 620013, г. Екатеринбург, ул. Челюскинцев, д. 11, каб. 232.

Получить подробную информацию об объекте недвижимого имущества также можно, позвонив по телефонам: (343) 358-39-30, (343) 358-35-69, а также на официальном сайте ОАО «РЖД» – www.rzd.ru – (в разделе «Тендеры»), на официальном сайте департамента корпоративного имущества ОАО «РЖД» – www.property.rzd.ru.

₽ 142

ОАО «Российские железные дороги» проводит открытый аукцион № 10821/ОА-СВЕРД/17 на заключение договора купли-продажи недвижимого имущества: здание магазина № 12, общей площадью 122,72 кв. м, расположенное по адресу: Тюменская область, ХМАО-Югра, Кондинский район, пос. Междуреченский, ст. Устье-Аха, ул. Строителей, д. 1.

Начальная цена продажи объекта недвижимого имущества на аукционе составляет: 228 000 (Двести двадцать восемь тысяч) рублей 00 копеек с учётом НДС 18%.

Аукцион с возможным понижением начальной цены продажи является открытым по составу участников и открытым по форме подачи предложений о цене.

Минимальная цена продажи объекта недвижимого имущества на аукционе составляет 182 400 (Сто восемьдесят две тысячи четыреста) рублей 00 копеек с учётом НДС 18%.

Аукцион будет проводиться 18 января 2018 г. в 15:00 по местному времени (13:00 по московскому времени) по адресу: 620013, г. Екатеринбург, ул. Челюскинцев, д. 11, каб. 232.

Получить подробную информацию об объекте недвижимого имущества также можно, позвонив по телефонам: (343) 358-39-30, (343) 358-35-69, а также на официальном сайте ОАО «РЖД» – www.rzd.ru – (в разделе «Тендеры»), на официальном сайте департамента корпоративного имущества ОАО «РЖД» – www.property.rzd.ru.

₽ 142

ОАО «Российские железные дороги» проводит открытый аукцион № 10822/ОА-СВЕРД/17 на заключение договора аренды недвижимого имущества: помещения площадью 170,3 кв. м, в отдельно стоящем строении, литер А, общей площадью 800,6 кв. м, расположенном по адресу: г. Екатеринбург, пер. Клубный, д. 5.

Недвижимое имущество передаётся в аренду на срок 11 месяцев.

Аукцион является открытым по составу участников и открытым по форме подачи предложений о размере арендной платы.

Начальный размер арендной платы за пользование объектом недвижимого имущества на аукционе составляет: 57 595 (Пятьдесят семь тысяч пятьсот девяносто пять) рублей 46 копеек в месяц с учётом НДС 18%.

Аукцион будет проводиться 25 января 2018 г. в 14:00 по местному времени (12:00 по московскому времени) по адресу: 620013, г. Екатеринбург, ул. Челюскинцев, д. 11, каб. 232.

Получить подробную информацию об объекте недвижимого имущества также можно, позвонив по телефонам: (343) 358-39-30, (343) 358-35-69, а также на официальном сайте ОАО «РЖД» – www.rzd.ru – (в разделе «Тендеры»), на официальном сайте департамента корпоративного имущества ОАО «РЖД» – www.property.rzd.ru.

₽ 142

ОАО «Российские железные дороги» проводит открытый аукцион № 10823/ОА-СВЕРД/17 на заключение договора аренды недвижимого имущества: здание компрессорной, литер 7, общей площадью 132 кв. м, расположенное по адресу: Свердловская область, г. Первоуральск, ст. Кузино.

Недвижимое имущество передаётся в аренду на срок 11 месяцев.

Аукцион является открытым по составу участников и открытым по форме подачи предложений о размере арендной платы.

Начальный размер арендной платы за пользование объектом недвижимого имущества на аукционе составляет: 9 812 (Девять тысяч восемьсот двенадцать) рублей 88 копеек в месяц с учётом НДС 18%.

Аукцион будет проводиться 25 января 2018 г. в 14:30 по местному времени (12:30 по московскому времени) по адресу: 620013, г. Екатеринбург, ул. Челюскинцев, д. 11, каб. 232.

Получить подробную информацию об объекте недвижимого имущества также можно, позвонив по телефонам: (343) 358-39-30, (343) 358-35-69, а также на официальном сайте ОАО «РЖД» – www.rzd.ru – (в разделе «Тендеры»), на официальном сайте департамента корпоративного имущества ОАО «РЖД» – www.property.rzd.ru.

₽ 142

Пхёнчхан, в котором нас не ждут

Андрей КАЩА

Тучи над сборной России сгущаются с каждым днём и даже каждым часом. Карательная олимпийская машина начала свой путь, конечная точка которого — отстранение нашей команды от участия в зимних Играх-2018 в Пхёнчхане (Южная Корея).

«Всемирное антидопинговое агентство (WADA) получило новые серьёзные доказательства российской системы допинга в Сочи-2014», «Один из информаторов WADA — иностранец, тренер сборной России в Сочи-2014», «WADA не восстановит в правах РУСАДА 15 ноября, что приведёт к отстранению России от Олимпиады» — заголовки западных СМИ выглядят как приговор. Пока Международный олимпийский комитет (МОК) ограничивается полумерами типа дисквалификации отдельных спортсменов, зарубежные чиновники всех рангов и мастей упражняются в придумывании способов наказания. Одни предлагают допускать россиян до Олимпиады под нейтральным флагом, другие — запретить им появляться на церемонии открытия Игр, третьи — не исполнять гимн в честь нашего победителя, четвёртые — вовсе оставить российских атлетов дома.

Законы и хоть какой-то здравый смысл в отношениях между Россией и МОК, а также WADA и международными федерациями давным-давно перестали работать. Всё решается по понятиям. И увы, пока наши функционеры только сотрясают информационное пространство внутри страны. Вместе с тем по риторике российских чиновников становится понятным, что **дело принимает самый неблагоприятный оборот — высока вероятность, что Россия в полном составе пролетит мимо Пхёнчхана. Ключевое решение по этому вопросу будет принято на исполкоме МОК, который пройдёт в Лозанне 5–7 декабря.**

Возникает закономерный вопрос: а для чего нам вообще нужны Олимпийские игры, если нас там так активно не хотят видеть? Полюбовно допинг-скандал Сочи-2014 разрешить не получится. Репутация российского спорта и так в значительной степени подмочена. В Пхёнчхане на наших атлетов будут априори смотреть искоса.

МОК и WADA, по всей видимости, хочет поставить Россию в один ряд с Германией, которую в 1920, 1924 и 1948 годах не допускали до участия в Олимпиадах из-за развязывания мировых войн, или с ЮАР, наказанной в 1964 году за политику апартеида.

Но разве кто-то будет всерьёз воспринимать победу в женском турнире по фигурному катанию без гениальной ***Евгении Медведевой***? Разве можно считать полноценным золото в лыжных гонках без участия ***Сергея Устюгова***, выигравшего прошлой зимой пять медалей в шести гонках чемпионата мира? Разве станет более привлекательным олимпийский турнир биатлонистов без одной из главных звёзд Кубка мира ***Антона Шипулина***?

Безусловно, будет невероятно больно следить за Олимпиадой, где не найдётся места россиянам. Вдвое больнее — спортсменам, перечисленным несколькими строками выше. Для них Пхёнчхан-2018 — звёздный час. Для остальной России (вне зависимости от итогов декабрьского заседания МОК) — сложнейший урок, который мы должны выучить. Возможно, нам не стоит ждать, когда нас официально «попросят», а самим отказаться от участия в Играх? Сделать шаг назад, чтобы затем вернуться сильнее, а главное, умнее, чем прежде.

Сергей Урсуляк (слева) во время ночных съёмок в Нижнем Тагиле

ГАЛИНА СОКОЛОВА

Для съёмок Нижний Тагил погрузился в нерадужное начало 90-х

В Нижний Тагил пришло «Ненастье»

Режиссёр Сергей Урсуляк приехал на Урал в поисках снега 1993 года

Галина СОКОЛОВА

Сегодня в Нижнем Тагиле финишируют съёмки эпизодов сериала «Ненастье» по одноимённому роману уральского писателя *Алексея Иванова*. Город погрузился в атмосферу лихих девяностых и невесёлой встречи Нового года.

Роман с афганским акцентом

Сюжет книги Алексея Иванова на первый взгляд тривиален. Бывший воин-афганец Герман Неволин в одиночку совершает ограбление спецфургона, перевозящего деньги большого торгового центра. Однако автор сумел укутать эту историю в такие философские одежды, что читатель увидел в ней не столько боевик, сколько драму. Зацепил сюжет и ***Сергея Урсуляка***, взявшегося по заказу канала «Россия-1» за 8-серийную экранизацию «Ненастья». Хотя подробности съёмок держатся в тайне, мы вправе ожидать от будущего сериала ярких впечатлений. Ведь роман Иванова, вышедший в 2015-м, был признан «Книгой года», а снимает сериал режиссёр, известный нам по «Ликвидации» и «Тихому Дону».

Почему Нижний Тагил?

Действие фильма разворачивается в крупном промышленном городе в 90-е годы. По признанию Сергея Урсуляка, сейчас в России мест, где можно снять это время, почти не осталось. Города преобразились. В Нижнем Тагиле застройка новых районов ведётся на периферии, поэтому в центре осталось достаточно архитектурных заповедников разных эпох — от демидовской до брежневской. Для съёмок «Ненастья» были выбраны кварталы с безликими панельными многоэтажками, а также элегантные старинные здания. Вокзалу оставили его профиль, а горно-металлургический колледж ненадолго превратился в районный суд.

Тагильчане на неделю стали жителями промышленного города Батуева и за эту неделю поняли, что означает поговорка «искусство требует жертв». В городе перекрывали улицы для транспорта, притесняли пешеходов, убирали рекламные щиты. Но поклонников киноискусства в Нижнем Тагиле оказалось куда больше, чем нытиков. Горожане сотнями приходили на кастинги, а потом в дублёнках и лохматых ушанках на холодном ветру часами изображали прохожих или маршировали в нестройных рядах отставников-афганцев. За каждый день съёмок они получали по 700 рублей и искренне радовались выданным сверх обещаний горячим обедам.

— В каждом эпизоде участвуют от 30 до 80 горожан. Люди ответственные, позитивные. Некоторые пришли на съёмки целыми семьями, — хвалит самодеятельных артистов ассистент режиссёра по массовке ***Елена Овчинникова.***

Снежные проблемы

Большая часть съёмок прошла на улицах. Были ночные гонки, на которые привлекли старенькие машины тагильчан, и предновогодняя толчея на базаре. Самой эффектной стала сцена 11 ноября, когда на проспекте Мира джип, стартовав с построенного трамплина, несколько секунд парил в воздухе, а потом протаранил проезжавшую мимо «газель». Судя по реакции режиссёра, кадр, который готовили четыре часа, получился удачным.

Вообще творческая командировка в Нижний Тагил оценивается съёмочной группой положительно. Только в одном город подкачал.

— Без трудностей у нас не бывает. Действие идёт в Новый год, мы приехали на Урал за снегом, а пришлось использовать спецтехнику для заснеживания. Где же ваши знаменитые сугробы? — устроил настоящий допрос «ОГ» знаменитый режиссёр.

Сергей Урсуляк прав, мэр Нижнего Тагила ***Сергей Носов*** умеет создать для киносъёмок нужную атмосферу, а вот с небесной канцелярией договариваться не научился. В октябре 2004 года, когда на НТМК снимался сериал «Охота на изюбря», руководивший комбинатом Носов отлично принимал киногруппу. Но при съёмке весеннего митинга, на который были собраны металлурги, вдруг полетели хлопья снега. Доснимали на следующий год...

Ещё пять сборных отобрались на ЧМ-2018

В минувшие выходные прошли очередные отборочные матчи к чемпионату мира по футболу, который пройдёт в России. Ещё пять национальных команд завоевали путёвку в финальную часть главного футбольного турнира четырёхлетия.

Сборные Хорватии и Швейцарии синхронно сыграли вничью с Грецией и Северной Ирландией соответственно, и благодаря победам в первых матчах оформили выход на чемпионат мира.

Ещё три участника турнира определились в африканской отборочной группе. Первые места в своих подгруппах заняли Тунис, Сенегал и Марокко, которые и отправятся в Россию следующим летом.

Стоит отметить, что последние участники финального турнира чемпионата мира станут известны 16 ноября.

Данил ПАЛИВОДА

ПРОТОКОЛ

ХОККЕЙ

ЕВРОХОККЕЙТУР. КУБОК КАРЬЯЛА (ФИНЛЯНДИЯ)

Результаты матчей: Швеция — Чехия — **5:3**, Швейцария — Канада — **2:3**, Россия — Финляндия — **2:3** (Капризов, Плотников — Кемппайнен, Хейсканен, Охтамаа), Чехия — Швейцария — **3:2**, Канада — Швеция — **0:2**, Швейцария — Россия — **2:6** (Мозер, Праплан — Шалунов, Калинин, Нестеров, Ничушкин, Григоренко, Ткачёв), Финляндия — Швеция — **3:1**, Россия — Чехия — **5:2** (Григоренко-3, Капризов, Хафизуллин — Кубалик, Клепиш), Финляндия — Канада — **4:3**.

● Защитник «Автомобилиста» Никита Трямкин принял участие в матчах со Швейцарией и Чехией, в каждом из них заработал по 2 минуты штрафа.

Итоговое положение команд: Финляндия — 9 очков, Россия, Швеция — по 6, Канада, Чехия — по 3, Швейцария — 0.

● 13–17 ноября Еврохоккейтур продолжится матчами на Кубок Первого канала. Сборная России сыграет со Швецией (14 ноября), Канадой (16-го) и Финляндией (17-го).

ХОККЕЙ С МЯЧОМ

СУПЕРЛИГА

«Строитель» (Сыктывкар) — «Уральский трубник» (Первоуральск) — 4:5 (Зубарев, Лихачёв, Власюк, Кораблин — Сидоров-3, Маркин, Красиков).

«Енисей» (Красноярск) — «Уральский трубник» (Первоуральск) — 11:1 (Ломанов-5, Петерссон-3, Лопатин, Чернов, Макаров — Черных).

Результаты других матчей: «Динамо» (М) — «Сибсельмаш» — **7:2**, «Волга» — «Водник» — **3:2**, «СКА-Нефтяник» — «Волга» — **3:1**, «Байкал-Энергия» — «Динамо» (Кз) — **7:1**, «Сибсельмаш» — «Кузбасс» — **7:2**, «Зоркий» — «Динамо» (М) — **4:2**, «Водник» — «Строитель» — **6:0**, «Родина» — «Старт» — **3:4**.

Положение лидеров: «Байкал-Энергия», «СКА-Нефтяник» — по 9 очков (3 матча), «Енисей» — 6 (2), «Волга», «Сибсельмаш», «Водник», «Уральский трубник» — по 6 (3)…

БАСКЕТБОЛ (мужчины)

СУПЕРЛИГА. ПЕРВЫЙ ДИВИЗИОН

«Темп-СУМЗ-УГМК» (Ревда) — «Университет-Югра» (Сургут) — 64:67 (12:19, 10:18, 21:10, 21:20).

Самые результативные: Бревнов, Варнаков (по 13) — Федорчук (17), Лепоевич (13).

«Урал» (Екатеринбург) — «Университет-Югра» (Сургут). 78:86 (16:14, 30:23, 17:22, 15:27).

Самые результативные: Незванкин (20), Горнаев (16) — Лепоевич (24), Е. Карпеко (21), Федорчук (17).

«Темп-СУМЗ-УГМК» — «Новосибирск» — 69:70 (13:24, 24:15, 22:18, 10:13).

Самые результативные: Варнаков (16), Бревнов (13), Иванов, Поляков (по 12) — Макеев (22), Кирдячкин (14), Курцевич (13).

«Урал» — «Новосибирск» — 91:77 (13:20, 30:25, 23:13, 25:19).

Самые результативные: Островский (22), Горнаев, Глазунов (по 15) — Макеев (19), Кирдячкин (18).

Результаты других матчей: «Химки-Подмосковье» — МБА — **79:71**, «Зенит-Фарм» — «Купол-Родники» — **63:79**, «Спартак» (СПб) — ЦСКА-2 — **61:71**, «Иркут» — «Самара», «Спартак-Приморье» — «Рязань», «Спартак» (СПб) — «Купол-Родники» — **71:80**, »Зенит-Фарм» — ЦСКА-2 — **63:76**, «Иркут» — «Рязань», «Спартак-Приморье» — «Самара» — **69:81**.

Положение команд: «Темп-СУМЗ-УГМК», «Самара» — по 9 побед (11 матчей), ЦСКА-2 — 8 (9), «Спартак-Приморье» — 8 (11), «Химки-Подмосковье» — 7 (10), «Новосибирск», **«Урал»**, «Университет-Югра» — по 6 (11), «Купол-Родники» — 5 (11), «Иркут» — 3 (10), МБА, «Рязань» — по 2 (10), «Зенит-2», «Спартак» (СПб) — по 1 (9).

● 19 ноября «Темп-СУМЗ-УГМК» играет в гостях с ЦСКА-2, «Урал» в Ижевске с «Купол-Родники».

Суперлига. Второй дивизион. Группа «Б».

«Чебоксарские ястребы» (Чебоксары) — «Уралмаш» (Екатеринбург) — 78:73 (Рассказов-14, Досманов, Комаров — по 11), **77:73** (Воскресенский-24, Малышев-13).

«Руна-Баскет» (Москва) — «Уралмаш» (Екатеринбург) — 72:71 (Новиков-17, Малышев-12, Воскресенский-10) и **65:72** (Малышев-24, Евстафьев-13).

Результаты других матчей: «Динамо» (Мг) — «АлтайБаскет» — **119:70, 101:82**; «Руна-баскет» — «Нефтехимик» — **88:60, 89:66**, «Чебоксарские ястребы» — «Нефтехимик» — **76:80, 88:78**; «Уфимец» — «АлтайБаскет» — **78:80, 104:85**.

Положение команд: «Чебоксарские ястребы» — 7 побед (8 матчей), **«Уралмаш»**, «Руга-Баскет», «Динамо» (Мг) — по 5 (8), «Уфимец» — 4 (8), «АлтайБаскет», «Нефтехимик» — по 1 (8).

● 21–22 ноября «Уралмаш» играет в Барнауле с командой «АлтайБаскет».

БАСКЕТБОЛ (женщины)

ОТБОРОЧНЫЙ ТУРНИР К ЧЕМПИОНАТУ ЕВРОПЫ — 2019

Группа «С». 1-й тур. Албания — Россия — **37:122** (4:44, 17:21, 6:32, 10:25), Литва — Венгрия — **70:73** (16:19, 22:18, 19:15, 13:21).

● Сборная России провела первый матч под руководством наставника «УГМК» Олафа Ланге.

● В составе национальной сборной дебютировала разыгрывающая «лисиц» Виктория Завьялова.

● Статистика игроков «УГМК»: Белякова (14 очков), Мусина (13), Завьялова (5), Беглова (5), Петрушина (5), Виеру (4).

● 15 ноября играют Россия — Литва, Венгрия — Албания.

МИНИ-ФУТБОЛ

СУПЕРЛИГА. 7-Й ТУР

«Ухта» (Ухта) — «Синара» (Екатеринбург) — 5:8 (Дёмин, Герасимов, Абрамов — по 2, Сорокин, Абрамов), **1:4** (Дёмин, Абрамов, Агапов, Бастриков)

Результаты матчей: Новая генерация» — «Автодор» — 2:1,2:4, «Дина» — «Газпром-Югра» — 2:3,1:2, «Тюмень» — «Сибиряк» — 3:2,8:2, «Прогресс» — «Норильский никель» — 4:4,1:6. «Политех» — «КПРФ» играют 25 и 26 ноября.

Положение лидеров: «Газпром-Югра» — 34 очка (12 матчей), «Сибиряк» — 30 (12), «Тюмень» — 27 (12), **«Синара»** — 21 (12), «КПРФ» — 19 (10)…

21 ноября «Синара» принимает «Новую генерацию» из Сыктывкара (ДИВС, 19.00)

Подготовил Евгений ЯЧМЕНЁВ

Готов ли Штырков покорить Америку?

Данил ПАЛИВОДА

В минувшие выходные Екатеринбург вновь стал центром внимания всех любителей смешанных единоборств. В ДИВСе прошло уникальное событие — «Бои в клетке». Главным поединком вечера стал бой *Ивана Штыркова* и экс-чемпиона Bellator *Кристиана М'Пумбу,* однако и помимо этого в ДИВСе было на что посмотреть.

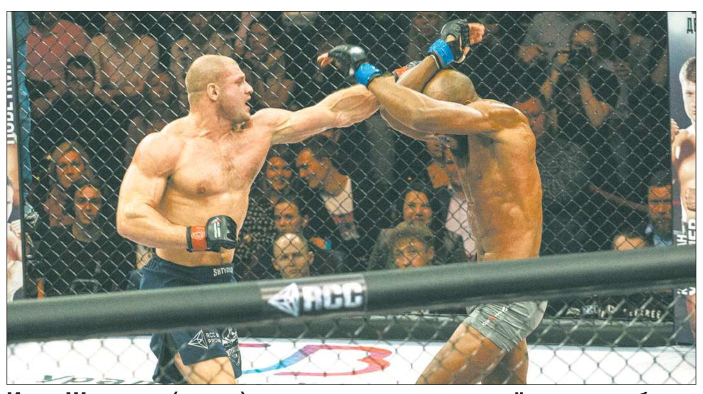

Иван Штырков (слева) доминировал во всех трёх раундах боя с Кристианом М'Пумбой

ВЛАДИМИР МАРТЬЯНОВ

ЗАПАТЕНТОВАННЫЙ ДЕСЯТИУГОЛЬНИК. В Екатеринбурге впервые прошли «Бои в клетке» (если не считать тот случай, когда вечер боёв в столице Урала организовывала организация Fight Night Global). Для этого ***Титовым*** даже пришлось заказывать в Москве клетку.

— Восьмиугольная клетка запатентована UFC, круглая — Bellator. Если такие крупные промоушены патентуют свои конструкции, то нам тоже пришлось создавать свою десятиугольную клетку и регистрировать на неё права, — рассказал исполнительный директор RCC Boxing Promotions ***Алексей Титов***.

Безусловно, бои в клетке выглядят более зрелищными, нежели бои в ринге. Присутствует какой-то дополнительный эффект, даже воспринимать бои начинаешь по-другому. Но пока что RCC Boxing Promotions есть над чем работать. Бои в карде оказались менее интересными, чем этого ожидали зрители.

— Своими бойцами я, в принципе, доволен. Хотелось бы более конкурентных боёв, я возлагал большие ожидания на соперников, которые выходили в клетку, — добавил Алексей Титов.

Возможно, именно в новой школе единоборств будут появляться достойные бойцы, которые будут поднимать уровень поединков и интерес к ММА в целом. А на сегодняшний день лишь один боец вызывает особый интерес у екатеринбуржцев — это Иван Штырков.

ОЧЕРЕДНАЯ УСПЕШНАЯ РЕПЕТИЦИЯ. Ещё перед боем Ивана Штыркова Алексей Титов сделал довольно громкое заявление.

— Скорее всего, Иван будет сотрудничать с промоушеном Bellator. С UFC договориться очень тяжело, они хотят полный эксклюзив, то есть мы просто отдадим им нашего бойца и больше в России его не увидим. С Bellator в этом плане договориться проще, — отметил Алексей Титов.

Конечно, дело шло к тому, что Штырков заключит контракт с одной из двух крупнейших организаций ММА в мире. Его к этому готовили, привозили в Екатеринбург максимально серьёзных соперников, которые находились без контракта. Иван все испытания проходил успешно, но не стоит забывать, что и ***Антонио Сильва,*** и ***Сатоши Иши*** уже находились на закате своей карьеры.

Кристиан М'Пумбу — тоже возрастной боец (40 лет). Для Штыркова бой с французом был первым в полутяжёлой весовой категории. Всё же команда «Уральского Халка» сделала выбор в пользу более лёгкой категории, и для того, чтобы «сделать вес», Ивану пришлось скинуть десять килограммов.

Штырков контролировал бой во всех трёх раундах, больше работал первым номером. Очень прилично добавил Иван в ударной технике, особенно было много ударов ногами. Но что удивительно, за весь бой «Уральский Халк» совершил только один тейкдаун, и это при условии, что Иван — самбист.

Да, Штырков одержал победу единогласным решением судей, что было вполне логично. Но вопрос о том, как он сумеет проявить себя в одном из лучших промоушенов мира, остаётся открытым. В конце боя с М'Пумбу было видно, что Ивану вновь не хватило «функционалки», он тяжело дышал, и последние секунды поединка давались с большим трудом. И это в бою с 40-летним соперником…

Безусловно, наблюдать за Иваном в Bellator будет интересно, и шансы «выстрелить» там есть. Однако есть и над чем работать, есть где прибавлять. Штырков до сих пор не имеет поражений, но сохранить эту статистику в США будет крайне тяжело. Без работы над ошибками — практически нереально.

АКЦЕНТ НА ДЕТЯХ. Развитие бокса и смешанных единоборств в столице Урала в последние годы идёт быстрыми темпами. «Русская медная компания» ***Игоря Алтушкина*** и промоутерская компания ***Германа Титова*** создали единый проект — RCC Boxing Promotions. Под его эгидой выступают местные боксёры, представители смешанных единоборств. Новая промоутерская компания стала часто проводить вечера бокса, в столице Урала боксировали ***Александр Поветкин, Сергей Ковалёв, Денис Лебедев.*** Однако Игорь Алтушкин и Герман Титов решили пойти дальше, чем просто организовывать поединки именитых спортсменов и делать из этого шоу — в мае следующего года RCC Boxing Promotions откроет свою школу единоборств.

— Задача поставлена, чтобы после открытия академии на пятом этаже здания, в котором она будет располагаться, проводить различные мероприятия, — пояснил Алексей Титов. — Это может быть бокс, смешанные единоборства, тайский бокс или что-то ещё.

По сути, «Русская медная компания» взяла под своё крыло развитие различных единоборств в Екатеринбурге. Здесь и ММА, и грэпплинг, и дзюдо, и тайский бокс.

— У нас огромный интерес к новой академии. Постоянно звонят, спрашивают о том, когда будут занятия, кто будет тренировать детей. Работа кипит, ведётся в полном объёме. У нас есть полгода на то, чтобы завершить строительство, закупить оборудование, запустить проект. Пока неизвестно, будут ли тренировки бесплатными, но я надеюсь, что дети будут заниматься безвозмездно.

Школа единоборств будет располагаться на улице Шейнкмана, недалеко от КРК «Уралец». Планируется, что новое здание будет полностью принадлежать академии.

ФОТОФАКТ

АЛЕКСАНДР ИСАКОВ

В минувшие выходные представители одной из самых знаменитых балетных династий нашей страны — *Илзе* и *Андрис Лиепа* провели мастер-классы с учениками Уральского хореографического колледжа. История общения народной артистки России с уральским колледжем началась весной этого года, когда во время одного из визитов Илзе заглянула на балетный урок учениц третьего класса и была крайне удивлена уровню школы балета. Поэтому секретами мастерства Илзе и Андрис решили поделиться именно с воспитанниками колледжа. Кроме того, народные артисты не только давали устные советы, но и сами стали активными участниками мастер-класса и показали всё, скажем так, на своём примере. Добавим, что Илзе и Андрис Лиепа приехали в Екатеринбург, чтобы дать старт «Уральским сезонам». «Сезоны» — это региональный этап национальной премии детского и юношеского танца «Весна священная»

АЛЕКСАНДР ИСАКОВ

ДОРОГИЕ ЧИТАТЕЛИ!

Напоминаем, что с 2017 года ТВ-программа и дополнительные тематические полосы выходят только в полной и расширенной социальной версиях «ОГ». Каждую неделю месяца во вкладке – две разные тематические полосы (как уже знакомые постоянным читателям «ОГ» – «Здоровье уральцев», «Семья», «Наши питомцы» – так и новые).

Сегодня в комплекте «ОГ» + вкладка» представлены полосы:

«ЗДОРОВЬЕ УРАЛЬЦЕВ»
Почему мода на полных — вредна

ТРЕТЬЯКОВСКАЯ ГАЛЕРЕЯ

«ПУТЕШЕСТВИЯ»
11 мест в области для горнолыжников и сноубордистов

АЛЕКСАНДР ИСАКОВ

Открыта подписка на «Областную газету»
(расширенная социальная версия – со вкладками и ТВ-программой)
на 2018 год

На 12 месяцев	На 6 месяцев
499 рублей	**300** рублей
Подписной индекс – 09857	Подписной индекс – 09856

Способы подписки:
✓ в редакции (Екатеринбург, ул. Малышева, 101)
✓ через Сбербанк онлайн
✓ во всех почтовых отделениях области

Телефоны для справок: 8 (343) 375-79-90, 375-78-67.

ГОСУДАРСТВЕННОЕ БЮДЖЕТНОЕ УЧРЕЖДЕНИЕ СВЕРДЛОВСКОЙ ОБЛАСТИ «РЕДАКЦИЯ ГАЗЕТЫ "ОБЛАСТНАЯ ГАЗЕТА"». ОБЩЕСТВЕННО-ПОЛИТИЧЕСКОЕ ИЗДАНИЕ

УЧРЕДИТЕЛИ:
Губернатор Свердловской области, Законодательное собрание Свердловской области.
Адрес: 620031, г. Екатеринбург, пл. Октябрьская, 1

Газета зарегистрирована в Уральском региональном управлении регистрации и контроля за соблюдением законодательства РФ в области печати и массовой информации Комитета Российской Федерации по печати 30.01.1996 г. № Е—0966

Главный редактор: Д.П. ПОЛЯНИН

Дежурный редактор: Я.С. БЕЛОЦЕРКОВСКАЯ

АДРЕС РЕДАКЦИИ и ИЗДАТЕЛЯ:
ГБУ СО «Редакция газеты «Областная газета»,
620004, Екатеринбург, ул. Малышева, 101, 3-й этаж.

ПОДПИСКА (индексы):
в редакции ● основной выпуск (09856) ● полная версия (03802)
на почте ● полная версия на 12 месяцев (73813) ● полная версия на 6 месяцев (53802)
для предприятий Екатеринбурга — интернет-магазин http://uralpress.ur.ru
Подписное агентство Почты России https://podpiska.pochta.ru

АДРЕСА ЭЛЕКТРОННОЙ ПОЧТЫ:
Общая почта «ОГ» og@oblgazeta.ru
Отдел подписки podpiska@oblgazeta.ru
Отдел рекламы reklama@oblgazeta.ru
Отдел кадров job@oblgazeta.ru
Газетные полосы:
«Регион» — region@oblgazeta.ru
«Общество» — society@oblgazeta.ru
«Земства» — zemstva@oblgazeta.ru
«Культура» — culture@oblgazeta.ru
«Спорт» — sport@oblgazeta.ru
Служба новостей news@oblgazeta.ru

ТЕЛЕФОНЫ:
Приёмная – 355-26-67
Бухгалтерия – 375-81-48
Телефоны отделов указаны вверху каждой страницы
Корр. пункт в Нижнем Тагиле (Горнозаводской округ) — (3435) 43-13-00.
По вопросам рекламы и объявлений звонить: 262-70-00
По вопросам подписки и распространения звонить: 375-79-90, 375-78-67

В соответствии со статьёй 42 Закона Российской Федерации «О средствах массовой информации» редакция имеет право не отвечать на письма и не пересылать их в инстанции.
За содержание и достоверность рекламных материалов ответственность несёт рекламодатель.
Все товары и услуги, рекламируемые в номере, подлежат обязательной сертификации, цена действительна на момент публикации.
₽ — материалы, помеченные этим значком, публикуются на коммерческой основе

Номер отпечатан в ГУП СО «Монетный щебёночный завод» СП «Берёзовская типография»: 623700,Свердловская область, г.Берёзовский, ул. Красных Героев, д. 10.
Заказ 3613
Общий тираж 73 894
Сдача номера в печать:
по графику — 20.00, фактически — 19.30
При перепечатке материалов ссылка на «ОГ» обязательна.
Цена свободная.

В Екатеринбурге снова появилась корь

Лариса ХАЙДАРШИНА

В Железнодорожном районе уральской столицы отмечены случаи заболевания корью — инфекцию подцепили взрослые и дети, у которых нет прививок от этой опасной болезни. Есть риск, что повторится прошлогодняя ситуация, когда из-за вспышки кори непривитым детям запретили посещать школы и детские сады.

Пока противоэпидемические мероприятия начались лишь в одном районе Екатеринбурга. Педиатры и медицинские сёстры детских поликлиник звонят в семьи с детьми, в которых отказываются от прививок против кори — им настойчиво предлагают всё-таки её поставить. Медики объясняют, что по статистике, пять процентов заболевших непривитых получают тяжёлые осложнения, опасные для жизни: от отита до менингита и энцефалита. Привитые, конечно, тоже могут подхватить корь — однако в этом случае заболевание протекает легко, и никакой опасности для жизни нет.

Заместитель руководителя Управления Роспотребнадзора по Свердловской области ***Андрей Юровских*** объяснил «ОГ», что корь в нашей стране долгие годы считалась побеждённой болезнью, потому что полностью всё население планомерно получало вакцину. Однако в 80-е годы прошлого века в родительской среде стало модно отказываться от прививок. И в результате появились люди, не защищённые от кори. Они-то и подхватывают, и распространяют инфекцию, встретившись с нею в поездке либо при общении с больными приезжими.

КСТАТИ

Основные симптомы кори: повышение температуры, насморк, кашель, покраснение глаз, мелкие белые пятна на внутренней поверхности щёк. Сыпь на лице и верхней части шеи, постепенно сыпь распространяется вниз по всему телу, даже на руках и ногах.

Сегодня в обычном школьном классе, где учатся 25–30 человек, непременно есть один, а то и два-три ребёнка без прививок: вот они-то и находятся в зоне риска. Если же у них имеется какое-то хроническое заболевание, опасность удваивается: осложнения кори могут привести к непоправимым последствиям. Именно поэтому, когда год назад в Екатеринбурге случилось подобное, в детских учреждениях был объявлен карантин.

Родителям предложили либо срочно поставить прививку (бесплатно!) от кори, либо забрать ребёнка домой. В итоге школьники, не защищённые прививкой, больше месяца учились дома. А в некоторых школах и садиках отменили даже новогодние праздники, чтобы не распространять инфекцию.

Вчера в Екатеринбурге медики провели совещание по поводу распространения кори в городе. Было решено действовать так же, как год назад: всем родителям настойчиво предложат пересмотреть своё отношение к вакцинопрофилактике и поставить детям прививки от кори, рассказали «ОГ» в управлении здравоохранения города.

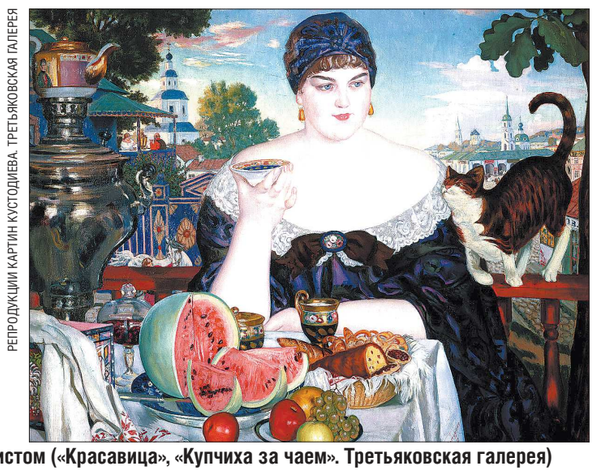

РЕПРОДУКЦИИ КАРТИН КУСТОДИЕВА. ТРЕТЬЯКОВСКАЯ ГАЛЕРЕЯ

Художник Кустодиев в каком-то смысле тоже был бодипозитивистом («Красавица», «Купчиха за чаем». Третьяковская галерея)

Мода на полных

Почему пропаганда бодипозитива вызывает негативные эмоции?

Елена АБРАМОВА

Еще недавно стандарты, навязанные обществу массовой культурой, заставляли девушек пить БАДы, изводить себя в тренажёрных залах, сидеть на модных диетах. Пытаясь вогнать себя в рамки параметров «90–60–90», самые фанатичные приверженцы модной худобы доводили себя до анорексии. Но не зря говорят, что жизнь похожа на маятник: если качнуло в одну сторону, непременно качнёт в противоположную.

В 1996 году американские феминистки ***Конни Собчак*** и ***Элизабет Скотт*** создали сообщество «The Body Positive». Главная его идея: «моё тело — моё дело». То есть женщина, не оглядываясь на общественное мнение, должна внутренне принять и полюбить себя со всеми своими особенностями — целлюлитом, морщинами, лишним весом и так далее. Идею подхватили, она становилась всё популярнее и постепенно докатилась до нашей страны. Если заглянуть в соцсети, становится понятно, что подавляющее большинство сторонников этого движения — люди, страдающие ожирением. Они открыто, на весь мир выкладывают свои «боди-прелести» и призывают не стесняться своего тела. Напомним, что по оценкам Всемирной организации здравоохранения, на планете сейчас насчитывается порядка 1,5 миллиарда человек, страдающих лишним весом. На первый взгляд, идеи этого движения действительно позитивные: не лучше ли радоваться жизни, чем комплексовать из-за изъянов?

— Недавно в нескольких ночных клубах Екатеринбурга проводились шоу толстушек. Женщины роскошных форм довольно грациозно танцевали в коротких юбках и даже пачках, — рассказала «ОГ» представитель рекламного бизнеса ***Светлана Метелёва***. — К чему такие шоу? Это нечто новенькое, некий противовес девушкам с болезненной худобой, наскучившим публике. Безусловно, это вызывает шок, но сейчас и телепрограммы в основном строятся так же. Двигатель тенденций — деньги. И у заказчиков рекламы последнее время коронная фраза: «Надо чем-то зацепить». Я считаю, человек не должен страдать, если он от природы толстый или с иным своеобразием, но против того, чтобы выставлять это за эталон красоты.

Судя по по комментариям в соцсетях, у направления в России противников не меньше, чем сторонников. «Мы не создаём новые критерии красоты, мы протестуем против навязанных стандартов», — утверждают бодипозитивисты. Противники отвечают: «Бодипозитив разрушителен, потому что пропагандирует лень, а порой и несоблюдение санитарных норм», «Это заговор корпораций, которые травят людей газировкой, гамбургерами, чипсами и прочей дрянью».

О проблемах фигуры надо говорить и с точки зрения здоровья.

— Лишний вес — фактор риска для развития целого ряда болезней, прежде всего — для развития сердечно-сосудистых заболеваний и сахарного диабета. Как правило, в 95 процентах случаев причиной ожирения являются низкая подвижность и избыточное питание, когда человек потребляет много калорий, а тратит их мало. И только примерно в пяти процентах случаев причиной избыточной массы тела являются гормональные проблемы, — сказала «ОГ» главный внештатный специалист-эндокринолог министерства здравоохранения Свердловской области ***Анна Малишевская***.

По её словам, если человек не переедает и ведёт подвижный образ жизни, при этом замечает беспричинную прибавку в весе, есть повод обратиться к эндокринологу. При неправильном образе жизни следует взять себя в руки — заняться физической подготовкой и организовать рациональное питание.

ФОТОФАКТ

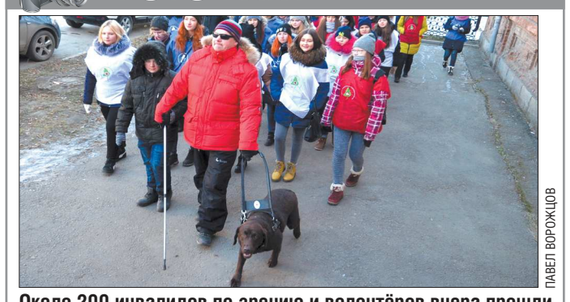

ПАВЕЛ ВОРОЖЦОВ

Около 200 инвалидов по зрению и волонтёров вчера прошли по улицам уральской столицы, отметив день «Белой трости»

ВЫБРАТЬ СВОЙ ПУТЬ: РАБОТА С ДЕТЬМИ В «ПЕЛИКАНЕ»

При поддержке министерства социальной политики Свердловской области общественной организацией «Пеликан» разработана программа для оказания социально-педагогических услуг детям-инвалидам «Прикладное творчество. Скрапбукинг. Профессии в России» через изготовление открыток к профессиональным праздникам в технике скрапбукинг.

Профессиональное самоопределение детей-инвалидов становится проблемой не только для них самих, но и для их педагогов, родных и близких, особенно родителей.

Эффективность такой социальной услуги зависит от её привлекательности, доступности материала, учёта нозологии, возраста ребёнка-инвалида и формы взаимодействия со здоровыми сверстниками.

В поиске идей, которые бы вдохновили не только специалистов, но и самих детей, мы обратились к первоисточнику — к детям, посещающим нашу организацию. Именно детьми была подана идея создания открытки. И понятно почему.

Открытка — это результат творческой деятельности, художественное изделие, которое повышает статус ребёнка, его самооценку. Позиционирует его как интересного человека, обладающего редким умением. Такой продукт высокого эстетического уровня радует ребёнка и его окружающих и вызывает желание приходить на занятия ещё и ещё.

Дети также выбрали темы открыток — праздники тех профессий, с которыми они были знакомы, о которых слышали. Творческие идеи детей воплощены и в дизайне всех открыток, а их вопросы стали основой для подготовки специалистами описания профессии. Поэтому программа является результатом совместного творческого процесса самих детей, специалистов организации: социальных работников, педагогов и психологов, дизайнера и даже писателя — члена Союза писателей России ***Вадима Вениаминовича Осипова***.

Для иллюстрирования программы общественной организацией «Пеликан» был проведён конкурс рисунков, поделок, фотографий на тему «Профессии в России». 406 детей-инвалидов, детей с ограниченными возможностями здоровья со всей Свердловской области были награждены памятными подарками за участие и победу в конкурсе.

ОЛЬГА ИЛЬЧЕНКО

Где школа для детей-диабетиков?

Наталья ДЮРЯГИНА

Результаты опроса, недавно проведённого Советом при Правительстве РФ по вопросам попечительства в социальной сфере, показали, что большинство родителей недовольны условиями, в которых приходится обучаться их детям, больным диабетом.

84 процента опрошенных из 857 родителей детей, больных диабетом, утверждают, что в большинстве школ не предусмотрено специальное питание для таких детей. Такое же количество заявляют, что в их учебных заведениях нет сотрудника, способного оказать грамотную медицинскую помощь ребёнку в момент ухудшения его состояния. Пятая часть опрошенных сообщает, что их дети чувствуют негативное отношение к себе администрации школы и других учеников, а 26 процентов сталкивались с отказами брать ребёнка в школу или детский сад из-за его диагноза.

— Детский диабет — генетическое заболевание, но провоцируют его различные факторы риска — экология, стресс, питание, инфекционные заболевания, прививки, — говорит председатель Свердловского диабетического общества ***Галина Василевская.*** — Ничего трудного в организации комфортных условий для больных диабетом детей нет, и главным врагом в этой ситуации выступает наша некомпетентность, порождающая страхи и конфликты.

Вот почему важно, чтобы все медицинские работники детских садов и школ имели знания о диабете и могли оказать своевременную и квалифицированную медицинскую помощь такому ребёнку.

— И дети, и их родители, как правило, неоднократно проходят школу сахарного диабета, поэтому обладают необходимыми знаниями о болезни и снабжены специальными приборами для наблюдения за состоянием здоровья. Но компетентными в этом вопросе должны быть и администрация, и медперсонал, — комментирует главный педиатр свердловской области ***Любовь Малямова***. — В наших школах нет специального питания для больных диабетом, но никто не возбраняет приносить еду из дома.

СПРАВКА «ОГ»

В России 4,5 миллиона человек больны диабетом, в Свердловской области — 145 тысяч (из них около 1200 — дети).

Каждые 6 секунд в мире от осложнений диабета умирает один человек (высокая смертность объясняется тем, что пациенты впервые пришли к врачу с уже запущенной болезнью).

КСТАТИ

Сегодня, 14 ноября, в Международный день борьбы с диабетом, состоится открытие Регионального образовательного центра «Поговорим о диабете» на базе консультативной поликлиники Свердловской областной клинической больницы №1.

К счастью, не все садики и школы боятся детей с диабетом. Есть и те, где ребята чувствуют себя комфортно.

— У нас хорошие отношения с руководством и воспитателями садика, и после постановки диагноза сахарного диабета моей дочери оно не изменилось. Еда не очень подходит, все подсчёты и взвешивания я произвожу сама, но и воспитатели, и медики мне содействуют, — рассказывает мама из Верхней Салды ***Наталья.***

— Мой сын — единственный больной диабетом в школе и первое время стеснялся, но теперь привык, негатива не чувствует. Питается в столовой, как все, только от медика внимания больше, — делится мама екатеринбургского школьника ***Ольга.***

Учимся слышать заново!

Елена АБРАМОВА

В марте 2017 года «Областная газета» начала рассказывать о способах и особенностях восстановления слуха у взрослых и детей. По просьбе читателей мы повторим две первые публикации, а затем продолжим освещение этой актуальной для многих темы.

По данным Всемирной организации здравоохранения, на сегодняшний день в мире более 500 миллионов человек имеют нарушения слуха. Число людей, страдающих такими недугами, постепенно увеличивается. О том, как помочь человеку, столкнувшемуся с такой проблемой, наш разговор с руководителем Уральского медицинского центра восстановления слуха у взрослых и детей (с рождения) «Мастерская слуха» *Александром УСТИНОВЫМ.*

АЛЕКСАНДР ЗАЙЦЕВ

Александр Устинов: «Современные цифровые технологии позволяют хорошо слышать до глубокой старости»

— Александр Валерьевич, скажите, какие могут быть причины потери слуха или его ухудшения?

— В подавляющем большинстве случаев причиной снижения слуха являются возрастные изменения в организме человека. То есть чаще всего этим страдают люди пожилого и старшего возраста. Наш организм так устроен, что примерно в возрасте 45 лет у нас начинает снижаться острота зрения, а после 60-65 лет — острота слуха. Это естественные физиологические процессы. Их развитие, если не предпринимать никаких мер, со временем может привести к ощущению одиночества и к социальной изоляции человека.

В детском возрасте снижение слуха обусловлено в основном наследственностью, родовыми травмами и болезнями матери. В среднем эту патологию имеют один-два ребёнка на тысячу новорождённых детей. У малышей восстанавливать слух нужно начинать как можно раньше. Если ребёнок не будет слышать, он не заговорит, а это уже социальная проблема, инвалидность и сломанная судьба.

В среднем возрасте снижение слуха возможно вследствие наследственных факторов (отосклероз), перенесённых травм, воспалительных процессов в ушной полости, профессиональных вредностей.

— Давайте остановимся на особенностях восстановления слуха у людей пожилого и старшего возраста.

— Как я уже сказал, основная причина снижения слуха у пожилых людей — возрастные изменения. Необходимо понять несколько важных моментов. Человечество пока не придумало ни медикаментозного, ни хирургического способа восстановления слуха. На сегодняшний день существует только один способ сохранить способность слышать — это использование цифровых слуховых аппаратов. Цифровые технологии совершили настоящую революцию в слухопротезировании. Они позволяют людям хорошо слышать до глубокой старости.

Эффективность использования цифровых технологий напрямую зависит от уровня квалификации специалиста, который занимается подбором и настройкой слухового аппарата. Специалист должен суметь задействовать все имеющиеся резервы слуха пациента и объединить их с возможностями цифровых технологий.

Современный слуховой аппарат можно сравнить с тренажёром в фитнес-зале. Он позволяет тренировать клетки головного мозга, которые отвечают за слух. Из-за снижения его остроты человек начинает забывать звуки определённой частоты, происходит нарушение разборчивости речи собеседника. Поэтому чем раньше человек, страдающий нарушением слуха, начнёт использовать слуховой аппарат, тем более хороший слух он будет иметь в будущем.

— Но мне приходилось слышать иное мнение: чем позже человек начинает пользоваться слуховым аппаратом, тем лучше...

— Это справедливо только относительно аналоговых слуховых аппаратов, которыми пользовались раньше. Такие приборы являлись обычными усилителями звука, в которых с помощью колёсика человек мог увеличивать громкость. При этом одновременно усиливались абсолютно все окружающие звуки, в том числе посторонние шумы. Это приводило к многочисленным травмам органа слуха, и через два-три года пользования таким аппаратом человек терял слух полностью. С появлением цифровых технологий ситуация кардинально изменилась.

Цифровые слуховые аппараты — чрезвычайно умные устройства с массой полезных функций. Специалист настраивает их с помощью компьютера, учитывая индивидуальные особенности слуха конкретного пациента. Таким образом, аппарат усиливает только те звуковые частоты, которые человек не слышит. В результате восприятие окружающих звуков становится комфортным и естественным, разборчивость речи собеседника восстанавливается. Постепенно человек просто забывает, что у него есть слуховой аппарат.

Настройка цифрового слухового аппарата — настоящее искусство, её можно сравнить с настройкой сложного музыкального инструмента. К сожалению, очень не многие пожилые люди знают о современных достижениях в этой сфере. Они находятся в плену собственных иллюзий и заблуждений, продолжают испытывать страдания, вызванные нарушенным слухом, и приносить страдания окружающим, ведь общаться с таким человеком непросто. Хотя решить проблему несложно.

— Сейчас много всевозможных медицинских учреждений, государственных и частных. Как правильно выбрать медицинский центр для восстановления слуха?

— Прежде всего центр должен иметь медицинскую лицензию по специальности «сурдология-оториноларингология». К сожалению, в нашей стране торговать слуховыми аппаратами может любой желающий, в том числе и не имеющий к медицине никакого отношения. Но первый и главный шаг в процессе восстановления слуха — его правильная диагностика. Для этого необходимо медицинское образование, специальные знания и специальная дорогостоящая аппаратура. Современные технологии столь стремительно развиваются, что специалисты центров слухопротезирования не всегда за ними успевают, а это непосредственно сказывается на качестве предоставляемых услуг. Поэтому важным критерием являются отзывы пациентов, уже прошедших этот путь и вернувших себе хороший слух.

Отмечу, что в наших центрах диагностика слуха у пожилых людей, подбор и настройка слуховых аппаратов проводится абсолютно бесплатно. Специалисты используют в своей работе авторские методики и технологии, на которые получен патент РФ на изобретение.

А вы хотите видеть своих внуков?

Катаракта глаза — это болезнь, которая характеризуется полным или частичным помутнением вещества хрусталика глаза либо же его капсулы. Проявляется катаракта снижением остроты зрения или его потерей. Каждый шестой человек старше 40 лет имеет начальные помутнения в хрусталике, а к 80 годам катаракта развивается практически у каждого. Россия является одним из мировых лидеров по количеству больных катарактой.

Коварство многих заболеваний глаз, и катаракты в частности, в том, что на начальных стадиях они не проявляются никакой симптоматикой. Один из ранних симптомов катаракты— туман и двоение в глазу. Симптом двоения можно выявить, если второй глаз в это время закрыт. Проверьте своё зрение: закройте один глаз рукой и посмотрите по сторонам. Всё ли в порядке, все ли предметы имеют чёткие очертания и цвета? Повторите манипуляцию со вторым глазом. Если вы заметили, что один глаз видит хуже другого, обратитесь к специалисту за консультацией.

В более поздние сроки развития катаракты симптомами становятся появление полосок и мелькания пятен или различных шариков. При катаракте глаза сложно читать, писать, работать с мелкими деталями. По мере «созревания» катаракты цвет зрачка меняется с чёрного на белый. Для всех людей с этим заболеванием, независимо от его вида, характерно постепенное падение остроты зрения до различения лишь источника света и даже до полной слепоты.

Если вы обнаружили у себя или у ваших родственников симптомы катаракты, то будет правильным прислушаться к следующим советам экспертов:

1. Не доводите глаза до слепоты от катаракты.
2. Запишитесь на консультацию к офтальмологу для подтверждения диагноза.
3. Не занимайтесь самолечением, никакие капли не помогут. Обещания в рекламе вылечить катаракту таблетками, мазями или каплями — это всего лишь реклама.
4. Успешный результат операции зависит на 90 процентов от профессионализма катарактального хирурга. Поэтому тщательно выбирайте клинику.
5. Экономьте разумно за счёт акций и скидок в клиниках, а не ожидая «бесплатной» операции по ОМСу, вам всё равно придётся за что-то заплатить. В итоге сумма, потраченная на всё это, как раз и равна стоимости платной операции. Уж лучше выбрать платную клинику, где подберут хрусталик именно для вас, да и к тому же, пока вы будете ждать «бесплатной» операции, пройдут самые интересные годы детства ваших внуков...

В большинстве случаев для лечения катаракты используют метод хирургического вмешательства. Хирургическое лечение катаракты в глазной клинике «Черника» производится путём удаления мутного хрусталика глаза и замены его на искусственный. Удалить катаракту можно даже на самых ранних стадиях её развития. Чем раньше провести диагностику и лечение, тем скорее появится возможность не только сохранить, но и вернуть зрение! Операция по замене поражённого хрусталика глаза проводится амбулаторно и длится не более 15 минут. Вы сможете вернуться к своим обычным делам уже на следующий день.

До конца декабря 2017 года в клинике действуют специальные условия для пенсионеров и людей с ограниченными возможностями: бесплатное комплексное обследование зрения с консультацией врача-офтальмолога!

*Чтобы воспользоваться этим предложением, необходимо позвонить по телефону **229-00-03** и записаться на льготный приём. Вместе с регистратором вы выберете удобное для вас время приёма.

* **Необходимо предъявить удостоверение пенсионное/по инвалидности**

Черника
ГЛАЗНАЯ КЛИНИКА

₽

ИМЕЮТСЯ ПРОТИВОПОКАЗАНИЯ
НЕОБХОДИМА КОНСУЛЬТАЦИЯ СПЕЦИАЛИСТА

УРАЛЬСКИЙ МЕДИЦИНСКИЙ ЦЕНТР ВОССТАНОВЛЕНИЯ СЛУХА У ВЗРОСЛЫХ И ДЕТЕЙ (С РОЖДЕНИЯ)

Лиц. Мин. Здрав. Св. обл. №ЛО-66-01-004782 от 05.07.2017 (ООО «Ваш слух»)

Мастерская Слуха

www.msluh.ru

- СЛУХОВЫЕ АППАРАТЫ
  Швейцария, Дания, Канада, Россия
- Индивидуальные ушные вкладыши
- Аксессуары
- Специальные условия для пенсионеров
- Выезд специалиста на дом

Начдива Васильева, 1 8(912)298-33-98	Куйбышева, 38 8(343)271-71-98	Машиностроителей, 19 8(343)271-01-98	Шварца, 10/1 8(343)378-03-98

₽ 148

АЛЁНА ИЗМЕСТЬЕВА

За два часа путешествия из Екатеринбурга в Нижний Тагил профессиональные экскурсоводы познакомили пассажиров с историей родного региона

Экскурсия под стук колёс

Андрей КАЩА

На Свердловской железной дороге необычным образом решили отметить двухлетие запуска первой скоростной электрички «Ласточка» по маршруту Екатеринбург — Нижний Тагил. Железнодорожники совместно с Центром развития туризма города Нижний Тагил запустили не простую, а экскурсионную электричку.

Гостей, захотевших узнать об истории Урала и Тагила, оказалось более 150 человек. Приехали они не только из Екатеринбурга, но и из других городов Свердловской области: Ирбита, Новоуральска, Невьянска и Каменска-Уральского.

Во время путешествия в Нижний Тагил в каждом вагоне для пассажиров провели экскурсию и рассказали интересную информацию о Среднем Урале, об изобретателях первого русского паровоза отце и сыне ***Черепановых***, познакомили с легендами знаменитой династии ***Демидовых*** и историей тагильских заводов.

По прибытии в Нижний Тагил все пассажиры, желавшие узнать подробнее о городе, разделились на группы и в сопровождении гидов совершили путешествие по «Малахитовой линии» — главному пешеходному маршруту, который объединяет в себе ключевые исторические, культурные и архитектурные объекты прошлого и настоящего.

Делясь своими впечатлениями после экскурсии по «Малахитовой линии», многие участники отметили, что не ожидали, насколько интересен Нижний Тагил, и рассказали о своих планах посетить город ещё не раз. В свою очередь, организаторы приняли решение рассмотреть возможность повтора экскурсии в будущем.

— Мы были приятно удивлены такому ажиотажу, — сказал и.о. директора Центра развития туризма Нижнего Тагила ***Павел Балин***. — Но здесь сошлось сразу несколько факторов: комфортная электричка, которая соединяет два крупнейших города Свердловской области, и богатейшая история Екатеринбурга и Нижнего Тагила. Такого формата путешествий по Уралу у нас ещё не было. Мы считаем, что это направление достаточно перспективно. Его обязательно нужно развивать.

Паломники остановятся в детских лагерях

В Алапаевске не хватает гостиниц, чтобы разместить гостей в Царские дни

Валентина ЗАВОЙСКАЯ

Летом 2018 года в Алапаевске ждут около 20 тысяч гостей — Царские дни, посвящённые памяти династии *Романовых*, в следующем году будут особенными, ведь со дня трагических событий прошла сотня лет. Уже сейчас в городе озадачились вопросом, где разместить такое количество туристов.

По словам нового главы муниципального образования ***Сергея Беспалова***, в город приедет Патриарх ***Кирилл***, а по слухам, заглянет даже Президент России ***Владимир Путин***. Они, скорее всего, в алапаевских гостиницах жить не будут, а вот обычным туристам придётся.

Как рассказал «ОГ» председатель местной думы ***Сайгид Билалов***, ради трёх дней строить новые гостиницы или постоялые дворы в городе не будут — неэффективно. Тут сразу вспоминается Сочи, половина отелей, гостиниц и хостелов которого после Олимпиады пустуют.

Одна новая гостиница всё же откроется, но не в Алапаевске, а в Верхней Синячихе, по территории которой также проходит паломнический маршрут. Здесь в ней видят потребность и прогнозируют более высокую загрузку.

— В радиусе 30–40 километров будет проведён мониторинг: все детские лагеря, санатории, которые будут свободны и в которых можно остановиться, предоставят паломникам, — пояснил Сайгид Билалов. В резерве имеются и немногочисленные частные гостиницы. С собственниками будут вестись переговоры о максимально возможной нагрузке — чтобы хоть кто-то из туристов мог остаться в городе и ближайших населённых пунктах. Окончательный план размещения будет готов в январе-феврале.

ГОСТИНИЦА ООО «МЕТАЛЛУРГ»

Так выглядит номер в гостинице «Металлург» — 1 500 рублей за одну кровать

КСТАТИ

Алапаевск, как и Екатеринбург, для царской династии имеет свою кровавую метку. В Напольной школе в черте города около трёх месяцев содержали под стражей родственников императорской семьи, а близ города в июле 1918 года большевики расправились с ними.

Как и сами Романовы, родственники были причислены к мученикам. Особенно почитают в Алапаевске великую княгиню ***Елизавету Фёдоровну***, которая, по некоторым версиям, умирала в яме последней. В июне этого года в городе был открыт монумент в память о добрых делах, которыми славится Елизавета Романова, — тогда в Алапаевск приезжали губернатор ***Евгений Куйвашев*** и другие представители власти.

— Сейчас создаётся общероссийский маршрут памяти царской семьи, в котором Екатеринбург и Алапаевск будут занимать ключевые места. В перспективе — создание паломнического маршрута, — рассказала председатель наблюдательного совета «Елисаветинско-Сергиевского просветительского общества» ***Анна Громова***.

Самостоятельно найти и забронировать гостиницу в Алапаевске не так-то просто даже для российского туриста, а для зарубежного и вовсе нереально. На популярном сайте бронирования отелей booking.com ни один отель не представлен. Информацию о них можно найти только по запросу в поисковых системах. Согласно этим данным, в Алапаевске несколько мест для ночлега, но вот соотношение цены и качества тут оставляет желать лучшего. Например, в гостинице «Металлург» на 33 номера в центре города койко-место в двухместном номере обойдётся в 900 рублей, и это без питания. Для сравнения, в Санкт-Петербурге близ Казанского собора можно остановиться на ночь всего за 400–500 рублей, да ещё и завтраком накормят. **Одноместный номер в «Металлурге» вытащит из вашего кошелька 2 тысячи, а на двоих за улучшенный номер вы отдадите 5 тысяч.** В Интернете туристы жалуются на персонал — он здесь не самый приветливый. Кстати, дополнительно к цене за номер придётся доплатить ещё 15 процентов за бронирование.

В гостинице «Городок» за сутки просят полторы тысячи, на выбор — пять двухместных номеров. Возможно, в Царские дни летом ситуацию смогут спасти две мини-гостиницы в Верхней Синячихе, которые, кажется, больше рассчитаны на командировочных, чем на толпы паломников. В «Советской» за двухместный номер придётся выложить 3 000 рублей, в мини-гостинице «На улице Бажова, 46» большой двухместный обойдётся в 3 600 рублей.

Как отметил в беседе с «ОГ» отец ***Серафим***, помощник настоятеля Алапаевского мужского монастыря Новомучеников российских, возведённого на месте трагедии, ежегодно в царские дни Алапаевск посещают около трёх тысяч паломников. Большинство размещается в палатках на территории монастыря, в лесу, кто-то приезжает на сутки без ночлега. Острой проблемы не возникает — всё-таки люди приезжают не отдыхать, а на службу и готовы к неудобствам.

Екатеринбург — в ТОП-5 городов России, где туристы проведут новогоднюю ночь

К такому выводу пришли эксперты портала Tvil.ru, проанализировав данные по итогам бронирования отелей на праздничную ночь.

Пятёрка наиболее популярных у путешественников городов выглядит так: Сочи, Санкт-Петербург, Москва, Казань и Екатеринбург.

В большинстве случаев туристы стремятся забронировать места в екатеринбургских отелях на две ночи.

Татьяна БУРДАКОВА

Купон-скидка 500 рублей*
Отдых в Новогодние праздники по ценам Здравниц!
«Обуховский», «Янган-Тау», «Усть-Качка» и другие санатории
Уралкурорт Тур
Тел.: (343) 371-33-11
Адрес: ул. Пушкина, 10, оф. 102 (1 этаж) Федерация Профсоюзов.
*Купон на покупку одной путевки. Купоны не суммируются. Вырезать и принести в офис.
₽ 261

СОХРАНИТЬ И ПРИУМНОЖИТЬ МОЖЕТ КАЖДЫЙ

Ближе к концу года принято подводить итоги, в том числе финансовые. И зачастую они нас не радуют: инфляция обесценивает все наши накопления. Это, кстати, одна из причин, по которой молодёжь сейчас даже не начинает копить, предпочитая тратить. Однако выход есть — инвестируйте. Инвестиции — это вложения в производство реальных продуктов, товаров или услуг, имеющих ценность, полезных людям и стоящих денег.

ПК «НАРОДНЫЙ» советует: «Будьте бдительны, выбирая компании, обещающие высокие проценты. Как бы нам этого ни хотелось, легальный бизнес не бывает сверхприбыльным. И если вы не готовы сыграть своими сбережениями в лотерею, то обязательно требуйте подтверждающие документы.»

Рассмотрите, например, в качестве инвестиционного инструмента потребительский кооператив «НАРОДНЫЙ», который работает уже более шести лет. Примечательно то, что кооператив не «складывает все деньги в одну корзину». Средства пайщиков работают в сети собственных магазинов, кулинариях и столовых в нескольких городах присутствия кооператива. Активно развивается производство продуктов питания (полуфабрикаты, кондитерские и хлебобулочные изделия) собственной торговой марки «ФАБРИКА ПРОДУКТОВ ВКУСНО И СЫТНО». На стадии подготовки к запуску колбасный и макаронный цеха. В пользу кооператива говорит и наличие у ПК «НАРОДНЫЙ» страхового полиса от страховой компании ООО СК «ОРБИТА».

Доходность инвестиций до 20%*
Страховой партнер ООО СК «ОРБИТА»
Ежемесячно в ПОДАРОК продуктовый набор от «Фабрики продуктов Вкусно и сытно»
*Инвестиционный пай «Будьте богаче».
Срок - 12 мес. Минимальная сумма пая 100 000 руб. Пополняемый.
Проценты выплачиваются в конце срока договора. Сумма пая не ограничена.
Только для членов ПК «Народный». Вступительный взнос в ПК — 100 руб.
www.pk-narod.ru ул. Степана Разина, 74,
тел. 8 (343) 295-13-03, 8 (922) 030-1251
ОГРН 1166313080559 ИНН 6316220162
₽ 781

Карта горнолыжных комплексов Свердловской области

Валентина ЗАВОЙСКАЯ

В Свердловской области в этом году сноубордистов и лыжников примут 11 горнолыжных комплексов. С каждым годом число ГЛК уменьшается (в этом сезоне из-за смены собственника прекратил работу комплекс «Стожок») - небольшие спортивные центры просто не выдерживают конкуренции с крупными, которые, в свою очередь, становятся всё более современными и популярными среди уральцев. В преддверии нового «катального» сезона «ОГ» собрала для своих читателей информацию о том, когда и какие комплексы откроются в области, какие лучше подойдут начинающим, а какие — профессионалам, и во сколько обойдётся это удовольствие.

ТАТЬЯНА НИКИТИНА

1 Первым в области традиционно, но всё же немного удивительно (27 октября), открылся комплекс **«УКТУС»** (Екатеринбург, ул. Зимняя, 27), запустив свои снежные пушки ещё в середине октября. Этот комплекс подходит, пожалуй, начинающим.
- Работает «Уктус» ежедневно с 9 утра до 8 вечера. Приготовьтесь к тому, что народу тут уйма, ведь гора расположена в черте города.
- Гора относительно невысокая (выше Лиственной, но ниже Волчихи) – тут есть 4 спуска и сноупарк.
- Самые длинные трассы – до 750 метров с перепадом высот в 100 метров.
- Разовый подъём обойдётся в 50–60 рублей, можно взять пакет на 2 часа – 600 рублей или на 50 подъёмов – 2500 рублей.
- Контакты: +7 (343) 256-75-75, +7 (343) 3-422-422.

2 Гора **ЛИСТВЕННАЯ** (25-й км ЕКАД, неподалёку от Берёзовского), как сообщают сотрудники ГЛК, откроется к концу ноября – тут снежных пушек нет, поэтому ждать приходится естественного оснежения склонов.
- В зимний сезон комплекс работает в будни с 5 вечера до 9, в выходные – с 11 утра до 9 вечера.
- Склон низкий и плавный, что порадует новичков.
- К тому же тут можно сэкономить на подъёмниках – на самом маленьком спуске можно запросто подняться пешком за пару минут, на большом путь займёт минут 10–15. Это приятный «бонус», учитывая, что один подъём тут стоит 70 рублей. Въезд и вход на территорию – 150 рублей с человека. Также на Лиственной можно покататься на «бубликах» – 300 рублей за полчаса, 400 – за час катания.
- Контакты: +7 (900) 206-66-60.

3 Гора **БЕЛАЯ** (Пригородный район, посёлок Уралец, неподалёку от Нижнего Тагила), пожалуй, одна из самых популярных в области, откроется 25 ноября.
- Преимущество трасс – их протяжённость и разнообразие. Самая длинная снежная дорога тут растягивается почти на 2 километра. Крутой спуск – покороче. Для тех, кто уже умеет кататься, но ещё чувствует себя не до конца уверенно, это место подойдёт идеально – местами склоны пологие, местами – достаточно крутые, что позволяет разнообразить долгий спуск. Сноупарк, по мнению профессионалов, не самый лучший. «Фрирайдить» по лесу придётся аккуратно: виды, конечно, красивые, но за кочками кроются скалистые выступы.
- Комплекс работает в будни с 10 утра до 10 вечера, а в выходные и праздники – с 9 утра до 10 вечера.
- Цены на подъёмники варьируются в зависимости от его типа: подъём на кресельном стоит 110 рублей, бугельные обойдутся от 50 до 80 рублей в выходные и праздничные дни.
- Контакты: +7 (3435) 46-46-08.

4 Кажется, уральцы делятся на две категории: одни любят больше Белую, другие – Ежовую. Гора **ЕЖОВАЯ** в окрестностях Кировграда тоже весьма популярна среди спортсменов. Здесь планируют открыть сезон 18 ноября. Среди любителей экстремального спорта звучат слова о том, что Ежовая – лучшая в окрестностях.
- Трассы тут интересные, есть и одна сложная. Так что, если вы чувствуете себя на доске или лыжах неуверенно, сюда лучше не ехать. А вот сноуборд-парков тут нет.
- Пакет подъёмов в будние дни на час обойдётся в 350, в выходные – в 400 рублей, можно купить пять подъёмов за 500 рублей, для «бубликов» дорога вверх стоит 50 рублей. Место на парковке – 50 рублей за день.
- Склоны открыты со вторника по пятницу с 12:00 до 8 вечера, в выходные – с 10 утра до 20:00.
- Контакты: +7 (3435) 74-42-00, +7 (922) 108-82-70.

5 Гора **ДОЛГАЯ** (спортшкола «Аист») тоже находится рядом с Нижним Тагилом. Планируют открыться к концу ноября. Кстати, тут не очень много народу – ближайшая Белая гора пользуется большей популярностью, переманивая спортсменов.
- Работает со среды по пятницу с 6 вечера до 10, а в субботу и воскресенье открыта с полудня до 10 вечера.
- Помимо трамплинов, установленных для спортсменов, с краю есть горнолыжная трасса – она больше подойдёт новичкам.
- Цены в «Аисте» на подъёмники – одни из самых низких: час стоит 200 рублей, в 40 рублей обойдётся 1 подъём.

Кстати, представитель «Долгой» ***Екатерина Подседова*** поделилась с «ОГ», что с 1 по 3 декабря на трамплинах комплекса пройдут 5-й и 6-й этапы Кубка мира по прыжкам с трамплина среди мужчин и «на них однажды нужно побывать каждому – это непередаваемые ощущения».
- Контакты: +7 (3435) 41-88-37.

6 На горе **ТЁПЛОЙ** в Первоуральске всего четыре трассы, однако кататься тут будет комфортно – они защищены от ветра, да и посетителей не слишком много. Откроется комплекс после 15 ноября – всё зависит от погоды.
- Немногочисленные трассы будут интересны и новичкам, и профессионалам – они тут от простой учебной и до крутой, и к тому же хорошо освещаются. Есть оборудованный сноупарк.
- Работает горнолыжный комплекс в будни с 5 вечера до 11 часов, и в выходные с 10 утра до 10 вечера.
- Подъёмники на 1 час в будни стоят 400 рублей, в выходные – 500, разовый подъём – 60 рублей. Есть тюбинг («бублики»).
- Контакты: +7 (343) 319-5-285.

7 Парк «**ИСЕТЬ**», гора Мотаиха (посёлок Исеть).
- Эти склоны больше подойдут тем, кто уже умеет стоять на доске и лыжах, но к экстриму ещё не готов.
- Работает со среды по пятницу с 16:00 до 21:00, в субботу, воскресенье и праздничные дни с 11:00 до 21:00.
- Скипасс (подъёмы) на 1 час стоят 300 рублей в будние дни.
- Контакты: +7 (922) 113-39-89.

8 Ещё один комплекс неподалёку от Екатеринбурга – гора **ВОЛЧИХА**, к слову, самая высокая в окрестностях Екатеринбурга. Сейчас на горе происходит заснеживание трассы, первую трассу для спортсменов планируют открыть к середине-концу ноября.
- Трассы здесь среднего уровня, больше подойдут для семейного отдыха. Есть сноупарк.
- Представители горнолыжного комплекса также сообщили «ОГ» о том, что в этом сезоне, скорее всего, произойдёт рост цен на подъёмы – в прошлом сезоне на час они стоили 300 рублей в будни и 500 в выходные. Вся информация о ценах будет обнародована с открытием сезона.
- Контакты: +7 (912) 260-06-00.

9 «Долгожитель» нашей области, самый взрослый комплекс **ФЛЮС** (Happy life) неподалёку от Ревды работает уже с 1964 года. В этом году сезон откроется к концу ноября – снег на склонах только естественный, оснежением тут не занимаются.
- Есть интересные трассы для опытных сноубордистов, лыжники же тут в основном наслаждаются катанием по целине. Вообще, как раз тот самый «пухляк» – одно из достоинств комплекса.
- Работает Happy life, правда, реже других — только в праздничные и выходные дни с 10 утра до 5 вечера.
- Восемь бугельных подъёмников на день катания обойдутся вам в 400 рублей. Разовых подъёмов тут нет.
- Контакты: +7 (950) 205-77-60.

10 В Михайловском (Нижнесергинский район) горнолыжный центр «**СНЕЖНЫЙ БАРС**» откроется в середине декабря. Комплекс включает в себя две горы – малую с равномерным пологим спуском и большую Воронина с более крутыми трассами. Большинство снежных дорог находятся именно на большой горе – тут есть короткие (порядка 300 метров) и длинные (800 метров) со склонами около 30 градусов дороги.
- Есть небольшие трамплины для любителей попрыгать. Народу тут, кстати, немного – трассы в основном свободны, да и на подъёмник нет очередей. Но приготовьтесь к тому, что как такового сервиса и сферы досуга тут почти нет. Трассы освещены частично, а по лесу проходит специальная трасса для беговых лыж.
- Есть два подъёмника – час катания тут стоит 300 рублей, можно приобрести абонементы на несколько часов.
- Контакты: +7 (961) 574-00-79.

11 Гора **ПИЛЬНАЯ** в Первоуральске сезон открыла уже 3 ноября – тут оснежили трассу №4. Остальные будут открываться по погодным условиям.
- Склоны здесь больше подойдут для семейного отдыха. Трассы тут не особенно длинные – всего около 600 метров, да и не особенно крутые. Зато недавно в горнолыжном центре построили сноупарк с 12 фигурами.
- Пакет из 10 подъёмов стоит 600 рублей.
- Контакты: 8 (3439) 64-64-00, 8 (912) 66-244-44.