ПОЛНАЯ ВЕРСИЯ (ПОЧТОВЫЕ ИНДЕКСЫ 73813, 53802)

ОБЛАСТНАЯ ГАЗЕТА

Издаётся с 8 марта 1990 года. Выходит 5 раз в неделю.

Суббота, 6 февраля 2016 года

№ 21 (7830). www.oblgazeta.ru

ЦИТАТА ДНЯ

Мы, как фракция, предлагаем законом ввести обязательный национальный доклад о состоянии образования в Государственной думе.

Ирина ЯРОВАЯ — на съезде партии «Единая Россия» 5 февраля 2016 года

ЛЮДИ НОМЕРА

Виктор Шептий

АЛЕКСЕЙ КУНИЛОВ

Глава Свердловского регионального отделения «Единой России» не только уверенно обошёл в 2004 году на выборах в Заксобрание одного из лидеров ОПС «Уралмаш», но и участвовал в разгроме банды.

II

Сергей Пересторонин

АЛЕКСАНДР ИСАКОВ

Руководитель администрации губернатора Свердловской области открыл вчера в Екатеринбурге детский спортивно-патриотический центр «Альфа».

III

Сергей Скорович

AMFR.RU

Главный тренер сборной России по мини-футболу стартовал в «ОГ» с авторской колонкой, в которой он будет рассказывать о перипетиях чемпионата Европы по этому виду спорта, проходящего в Сербии.

IV

«УРАН»: 240 миллиардов операций в секунду

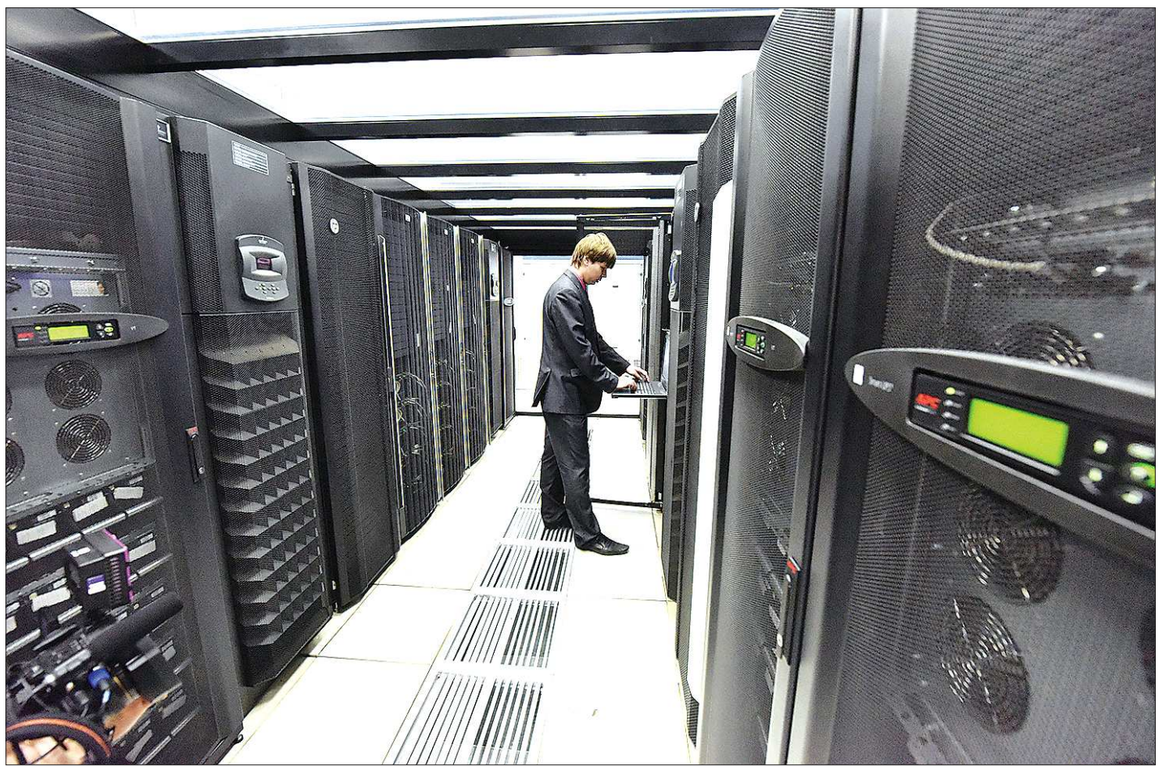

АЛЕКСЕЙ КУНИЛОВ

Самый мощный суперкомпьютер в области «УРАН» находится в Институте математики и механики УрО РАН. Собранный уральскими специалистами, он мощнее обычных процессоров в тысячу раз. На нём, к примеру, рассчитывались траектории ракет «Союз-2» и «Русь-М»; сейчас математики и учёные Института иммунологии и физиологии ведут расчёты для создания трёхмерной модели сердца. Есть в институтах УрО РАН и другие интересные проекты

III

ГЕОГРАФИЯ НОМЕРА

Цифры в скобках обозначают страницы, на которых опубликован материал

Россия
Архангельск (III)
Астрахань (III)
Казань (III)
Кемерово (IV)
Москва (II, III, IV)
Оренбург (III)
Пермь (III, IV)
Санкт-Петербург (III, IV)
Тобольск (III)
Тюмень (IV)
Челябинск (III)
а также
Республика Коми (III)
Республика Удмуртия (III)
Тамбовская область (IV)

Планета
Венгрия (IV)
Израиль (III)
Казахстан (IV)
Киргизия (IV)
Китай (III)
Корея, Республика (III)
Латвия (IV)
Объединённые Арабские Эмираты (II)
Польша (IV)
США (III, IV)
Сербия (I, IV)

Поручение губернатора сити-менеджеру Екатеринбурга убрать город за три дня выполнено на тройку

Настасья БОЖЕНКО, Ольга КОШКИНА

Всю зиму снег в Екатеринбурге убирается из рук вон плохо. Социальные сети и форумы наполнены законным возмущением граждан. Полуметровые сугробы, мешающие выйти из дома, вынудили екатеринбурженку *Тамару Шааль* обратиться напрямую к губернатору *Евгению Куйвашеву* во время прямой линии в «ОГ». Глава региона ответил, что поставит в известность руководство города, «чтобы разбирались с этим безобразием», и спустя несколько дней дал поручение сити-менеджеру Екатеринбурга *Александру Якобу* убрать снег за три дня. Срок истёк вчера. «ОГ» проверила, удалось ли городским властям справиться с поручением губернатора.

Первым делом мы, конечно, направились к дому по адресу проспект Ленина, 103 — именно там живёт Тамара Николаевна. Пенсионерка рассказала, что после разговора с губернатором двор почистили: «Большое спасибо! Снег вокруг дома убрали, тротуар почистили. Теперь можно спокойно ходить, а не преодолевать полосу препятствий».

Действительно, тротуары вокруг здания очищены на отлично, да и внутри по периметру двора нет колеи и сугробов. Жаль только, что весь убранный снег свалили в маленький сквер в центре двора: там находится хоккейный корт, где играют дети. Кстати, сваливание снега в зонах отдыха — распространённая практика в Екатеринбурге. Например, на детской площадке во дворе по адресу улица Луначарского, 180 тоже выросла гигантская куча грязного снега.

Что касается улиц, то здесь дела обстоят лучше — за три дня основные дороги в центре города очистили. Странно, что до личного вмешательства губернатора городские службы не могли так мобилизоваться. Рядом с домом главы региона, кстати, дороги практически сияют — коммунальщики постарались произвести хорошее впечатление. Только вокруг соседней пятиэтажки, где находится отделение Всероссийского общества слепых, снег не убирали ни разу за зиму, так что даже зрячему ходить нелегко.

Несмотря на форсированную работу, убрать весь город не удалось. Окраины расчистить не успели, и даже в центре города стоит только свернуть с главной улицы, как ступаешь в снежную кашу. Тротуары чистят тем качественнее, чем дороже вокруг жильё, парковочные места завалены, а на асфальте грязь. Администрация хвалилась объёмами вывезенного снега, но кажется, будто кто-то завозит этот снег обратно.

— Вывозить снег за три дня чаще не стали, — рассказала «ОГ» дворник с полувековым стажем, пенсионерка ***Вера Михайловна,*** которую часто можно увидеть со снегоуборочной лопатой недалеко от перекрёстка Малышева — Восточная. — Раньше в снежные зимы техника выходила на улицы регулярно и в основном по ночам. К утру обочины уже были чистыми. А сейчас работаешь впустую: сгребённый к поребрикам снег тут же тащат обратно на тротуар. А если складировать его возле домов — растут грязные снежные кучи.

Возможно, за три дня, даже собрав все силы, невозможно дочиста вылизать такой большой город, как Екатеринбург. Но мы видим, что при должном давлении сверху городские власти способны мобилизовать усилия и за короткий срок очистить хотя бы главные улицы и дороги. Возникает вопрос: почему в таком же темпе нельзя было работать с первого снега?

Пять отговорок мэрии, почему плохо убирают снег с улиц Екатеринбурга:

1. Плохо работают ДЭУ (дорожно-эксплуатационные управления)
2. Плохо работают управляющие компании
3. Мало снегоуборочной техники
4. Мешают припаркованные на тротуарах машины
5. **Снега выпадает слишком много**

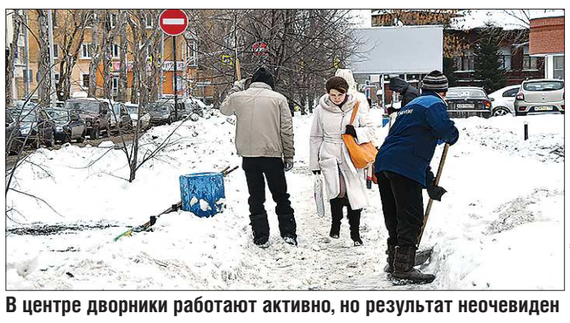

АЛЕКСЕЙ КУНИЛОВ

В центре дворники работают активно, но результат неочевиден

КОММЕНТАРИИ

Пресс-служба ГИБДД по Свердловской области:

— С начала года на дорогах Екатеринбурга произошло более трёх тысяч ДТП, в которых автомобили получили механические повреждения, причиной 90 процентов этих аварий стали неудовлетворительные дорожные условия. По результатам рейда, который проходил 3 февраля, выяснилось, что ситуация до сих пор остаётся критической. Несмотря на заявление органов местного самоуправления о мобилизации всей дорожной и коммунальной отрасли и задействованных ресурсов для борьбы с последствиями снегопада, а также представление губернатора Свердловской области в адрес администрации, недостатки зимнего содержания до сих пор остаются. Так, на пешеходном переходе на улице Зенитчиков были обнаружены снежные валы свыше одного метра. Госавтоинспекция будет продолжать инспектировать улицы города и в случае выявления грубейших нарушений зимнего содержания будет принимать меры не только по закрытию маршрутов общественного транспорта, но и по введению временного ограничения для всех участников дорожного движения.

Алексей КОРОБЕЙНИКОВ, депутат Законодательного собрания Свердловской области:

— Лично объехал сегодня город, чтобы посмотреть на результаты уборки: ставлю троечку. Центральные улицы расчищены, но до отдалённых районов коммунальщики так и не добрались До сих пор люди утопают в снежной грязи — во дворах, на тротуарах, на остановках. Что интересно, только в последние сутки коммунальщики мобилизовались и приступили к уборке. Возникает вопрос: неужели нужно постоянно шевелить мэрию, чтобы она наконец-то начала вовремя выполнять свои должностные обязанности?

КСТАТИ

С периодичностью раз в месяц мэрия организует «показательные» уборки городских улиц. Первый пресс-тур прошёл в октябре, когда снег только-только припорошил дороги. Ещё два объезда провели в конце ноября — после первых серьёзных снегопадов и накануне новогодних праздников. Последнюю поездку администрация города организовала на прошлой неделе. Если бы чиновникам и журналистам во время пресс-туров выдавали лопаты, то от этих поездок был бы хоть какой-то эффект.

АНДРЕЙ ЗАХАРОВ

«Большим Екатеринбургом» займётся бывший вице-мэр областной столицы

Вчера, 5 февраля, стало известно, что глава региона *Евгений Куйвашев* подписал указ о назначении на должность заместителя председателя правительства Свердловской области 42-летнего *Александра Высокинского*, который более 10 лет проработал в мэрии Екатеринбурга (с 2008 года занимал должность заместителя главы администрации, курировал контрольно-ревизионное управление, департаменты экономики и финансов).

Восьмой по счёту вице-премьер будет курировать реализацию проекта «Большой Екатеринбург», «Стратегии-2030» в муниципалитетах, а также взаимодействие с территориями, сообщили в департаменте информационной политики губернатора. Ранее аналогичными вопросами занимался ***Яков Силин,*** который в ноябре прошлого года был выбран ректором Уральского государственного экономического университета, в связи с чем оставил должность зампредседателя правительства.

— Область выступает катализатором развития городов. Очень важно объяснить жителям столицы Урала и городов-спутников, что проект создания агломерации «Большой Екатеринбург» — это улучшение качества жизни. Я сделаю всё, что от меня зависит, чтобы регион действительно улучшал эти показатели, — сказал Александр Высокинский на встрече с губернатором.

Александр Высокинский — второй за последнее время (после ***Сергея Мямина***) вице-мэр Екатеринбурга, покинувший городскую администрацию.

Мария ИВАНОВСКАЯ

КОММЕНТАРИЙ

Анатолий ГАГАРИН, руководитель Уральского отделения Фонда развития гражданского общества:

— Я думаю, что это хороший знак, демонстрирующий возможность для альянсов и компромиссов, которые могли бы снять напряжённость в отношениях между городом и областью. «Большой Екатеринбург» очень быстро может стать проектом федерального значения, каким он и задумывался, а не остаться внутрирегиональным проектом. И то, что в нём принимает участие человек, имеющий прямое отношение к развитию Екатеринбурга, — хороший сигнал всем, чтобы присоединиться к проекту, невзирая на те противоречия, которые существовали в прошлом.

АЛЕКСЕЙ КУНИЛОВ

Кучи грязного снега на детских площадках — стандартное явление практически для любого двора Екатеринбурга

АЛЕКСЕЙ КУНИЛОВ

После уборки снега с тротуаров снег не увозят, поэтому подход к зданиям приходится протаптывать заново

АЛЕКСЕЙ КУНИЛОВ

На улице Николая Никонова городские службы постарались на славу — здесь спокойно можно кататься даже на велосипеде

ISSN 2225-1529

ВАЛЮТА (по курсу ЦБ России)

	Сегодня	+ / -	Годовой max	Годовой min
Доллар	77.34	+0.88	83.59 (22 января 2016 г.)	75.93 (1 января 2016 г.)
Евро	86.58	+1.77	91.18 (22 января 2016 г.)	79.64 (1 января 2016 г.)

+/- – рост / падение по отношению к предыдущему показателю

Число обращений в Уставный суд области удвоилось

Татьяна БУРДАКОВА

Сегодня отмечает 55-летие председатель Уставного суда Свердловской области *Вадим ПАНТЕЛЕЕВ*. Накануне своего юбилея он ответил на вопросы «ОГ».

— Вадим Юрьевич, прежде всего от имени «ОГ» поздравляем вас с 55-летием!

— Спасибо. Позвольте мне немного изменить традиции. Я хочу сам, в качестве именинника, сделать подарок «Областной газете» — редкое (в необычном формате — 1/64 бумажного листа) издание Устава Свердловской области.

— И вам спасибо! Вы возглавляете Уставный суд уже шесть лет. С какими жалобами к вам чаще всего приходят уральцы?

— Активность свердловчан в отстаивании своих прав увеличивается с каждым годом. Если за весь 2013 год к нам поступило 32 обращения, то за 2015 год этот показатель составил 67 (за два года число удвоилось). Причём надо помнить о том, что при рассмотрении дела у нас речь чаще всего идёт об отмене целого пакета документов различных органов власти.

У нас был случай, когда по обращению горожан мы добились от муниципалитета пересмотра тарифов на жилищно-коммунальные услуги (*в Асбесте. — **Прим. «ОГ»***). Нередко приходится отстаивать различные социально-экономические права граждан.

— Всего лишь полгода осталось до очередных выборов в региональный и федеральный парламенты. Это значит, что может увеличиться количество обращений к вам по поводу защиты избирательных прав граждан?

— Да, высока такая вероятность. Кстати, у нас был случай, когда решение, принятое Уставным судом Свердловской области, повлияло на порядок регистрации кандидатов в депутаты по всей стране. Около пяти лет назад к нам обратилась жительница Екатеринбурга, которой избирком отказал в регистрации в качестве кандидата в депутаты гордумы из-за большого количества недостоверных подписей. Причина такого решения была сформулирована так: «в адресе места жительства сборщика подписей отсутствовало наименование субъекта РФ». Как выяснилось, оформление штампа в паспорте о прописке за последние десятилетия неоднократно менялось. У одних людей там стоит наименование субъекта РФ, у других — нет. Кроме того, название улиц порой пишут по-разному. Проверив этот нюанс на соответствие Уставу Свердловской области, Уставный суд нарушений не обнаружил. Мы разъяснили процедуру оформления подписных листов: адрес места жительства сборщика подписей достаточно указать в том виде, в каком он указан в паспорте.

Впоследствии позиция Уставного суда Свердловской области была поддержана в постановлении пленума Верховного суда РФ и рекомендована для применения по всей стране.

— Какое из дел, рассмотренных за последние шесть лет, показалось вам наиболее интересным?

— Одно из первых дел на посту председателя суда. Как известно, в 1991 году были обнаружены останки ***Николая II*** и его семьи. В 2010 году потребовалось вмешательство Уставного суда области для того, чтобы спасти от уничтожения место обнаружения останков царской семьи и завершить работы по идентификации останков.

Стоп-кадры любительской съёмки. В начале лихих 90-х Александр Куковякин (в синей олимпийке) навещал на зоне осуждённых из числа «уралмашевцев» и дружественной им братвы. Возможно, скоро кто-то будет навещать и его

Мало дали

«Санитары леса» выжимали из опилок спирт, а из людей и городов – все соки

Сергей ПЛОТНИКОВ

В Тавдинском городском суде оглашён обвинительный приговор по делу экс-депутата Екатеринбургской городской думы и одного из лидеров ОПС «Уралмаш» *Александра Куковякина.* За хищение 2,6 миллиона рублей, принадлежавших Тавдинскому гидролизному заводу (ТГЗ), суд постановил назначить наказание в виде 5 лет лишения свободы с отбыванием наказания в колонии общего режима и штрафа 500 тысяч рублей. В зачёт назначенного наказания Куковякину пойдёт срок пребывания в СИЗО.

Бутлегерство, то есть нелегальные производство спиртного, торговля алкоголем и его контрабанда — визитная карточка мафии. Рейдерство — захват предприятий обманным путем. Для него обычно хватает нескольких профессионалов, которые хитростью, обманом и подкупом отжимают чужой бизнес. Если за рейдерство берётся орг-преступность, оно становится вдвойне опасным: из предприятий не только высасывают соки, но и терроризируют людей. Бывает, что и льётся кровь. Когда рейдерство соединяется с бутлегерством, мы получаем тот крутой замес, который в России лихих 1990-х прозвали «дербанкой».

СПРАВКА «ОГ»

В Свердловской области были расположены три предприятия, специализирующиеся на производстве технического этилового спирта путём переработки отходов лесопромышленного производства, — в Тавде, Лобве и Ивделе. Все размещались в отдалённых районах области и являлись градообразующими, поэтому ухудшение их экономического положения болезненно сказалось на благосостоянии населения.

Самым известным рейдером Урала считался ***Павел Федулёв.*** Самым главным преступным сообществом Каменного пояса было ОПС «Уралмаш». В 1997 году они заключили союз, чтобы раздербанить ТГЗ.

Гидролизные предприятия утилизировали отходы лесопромышленного производства, в том числе гнали из опилок технических спирт. «Гидрашка», как её прозвали в народе, пользовалась спросом и на легальном, и на чёрном рынках. Расположены заводы были, как правило, в лесной глухомани, поближе к источникам сырья. То есть представляли из себя идеальную мишень для рейдерских атак: закон — тайга, медведь — хозяин.

Всего за несколько месяцев федулёвцы превратили ТГЗ в фабрику по производству «палёнки», а его работников — в нищих. В довершение решили… кинуть союзников-«уралмашевцев». Да не тут-то было!

В 1998 году Тавдинский гидролизный завод получил в «кризисное управление» Александр Куковякин. Из сферы теневого бизнеса поступала информация, что в 1999–2000 годах с каждого литра спиртосодержащей жидкости «Кристалл» (самый популярный в то время вид «гидрашки») преступное сообщество «Уралмаш» получало 7 рублей неучтёнки. Ежеквартально выходило 22–24 миллиона рублей. Даже малая толика этих средств не инвестировалась в производство и социальную сферу.

В 2003 году энергетики за огромные долги обесточили производство, рабочие, которые уже несколько месяцев не получали зарплату, начали стихийную забастовку. В итоге Куковякин, который до этого уверенно прошёл в депутаты Палаты представителей Заксобрания области, проиграл на выборах. Причём его удачливым соперником стал подполковник ФСБ, офицер регионального подразделения спецгруппы «Альфа» ***Виктор Шептий*** — ныне вице-спикер областного парламента, глава Свердловского регионального отделения «Единой России», принимающий в эти дни участие в партийном съезде в Москве. И один из инициаторов наступления на преступное сообщество «Уралмаш» после так называемого «собрания авторитетных людей» — публичной акции криминальных сообществ в самом центре Екатеринбурга 15 сентября 2004 года. Это был вызов власти, и она на него ответила, начав разгром ОПС.

Александр Куковякин бежал из России и больше десяти лет жил в Арабских Эмиратах. В конце 2014 года Россия и ОАЭ подписали соглашение об экстрадиции преступников. В середине 2015 года Куковякин, против собственной воли, вернулся на родину. Ему грозило десять лет по четвёртой, самой тяжкой, части статьи 159 за мошенничество. Признав вину и согласившись на особый порядок ведения процесса (с упрощённым судебным следствием), подсудимый значительно сократил возможный срок. Социальные сети были полны душераздирающих историй о трагических судьбах тавдинцев и требований самого сурового наказания. Но чаяния их не оправдались.

Государственная корпорация «Агентство по страхованию вкладов» (адрес: 109240, г. Москва, ул. Высоцкого, д. 4, электронная почта: etorgi@asv.org.ru) (далее – Организатор торгов), являющаяся на основании решения Арбитражного суда Свердловской области от 07 февраля 2011 года по делу №А60-45787/2010-С11 конкурсным управляющим (ликвидатором) Открытого акционерного общества «Уральский финансово-промышленный банк» (ОАО «Уралфинпромбанк», адрес регистрации: 620014, г. Екатеринбург, ул. Юмашева, д.7, ОГРН 1026600000844, ИНН 6622001917) (далее – финансовая организация), информирует о том, что с 1 февраля 2016 года изменены платёжные реквизиты Организатора торгов. В сообщении 77031748195, опубликованном в газете «Коммерсантъ» от 23.01.2016 № 10 (5760), реквизиты для оплаты задатков и имущества финансовой организации следует читать в следующей редакции:

- счёт Организатора торгов для зачисления задатков: получатель платежа - государственная корпорация «Агентство по страхованию вкладов», ИНН 7708514824, КПП 775001001, расчётный счёт 40503810845250002051 в ГУ Банка России по ЦФО, г. Москва 35, БИК 044525000.

- счёт Организатора торгов для зачисления суммы согласно Договору и за вычетом внесённого ранее задатка: получатель платежа - государственная корпорация «Агентство по страхованию вкладов», ИНН 7708514824, КПП 775001001, расчётный счёт 40503810145250003051 в ГУ Банка России по ЦФО, г. Москва 35, БИК 044525000.

Вся остальная информация остается без изменений.

₽ 804

Организатор торгов – **Государственная корпорация «Агентство по страхованию вкладов»** (адрес: 109240, г. Москва, ул. Высоцкого, д. 4, электронная почта: etorgi@asv.org.ru), являющаяся на основании решения Арбитражного суда Свердловской области от 05 мая 2014 г. по делу №А60-14687/2014 ликвидатором Закрытого акционерного общества «Сберегательный и инвестиционный банк» (ЗАО «Сберинвестбанк», адрес регистрации: 620146, г. Екатеринбург, ул. Шаумяна, 73, ИНН 6608001457, ОГРН 1026600002065), сообщает о результатах электронных торгов посредством публичного предложения имуществом финансовой организации, проведенных в период с 17 января 2016 года по 27 января 2016 года (сообщение № 77031583444 в газете «Коммерсантъ» от 08.08.2015 г. № 142 (5652)).

Торги состоялись по лотам №№ 5, 53, 57, 70, 74, 100. Победителями торгов признаны следующие участники: по лоту № 5 – ООО «РЦ-Ростверк», предложенная цена – 12 564,00 руб.; по лотам №№ 53, 57, 74 – Булдаков Сергей Александрович, предложенные цены соответственно – 45 550,00 руб., 80 950,00 руб., 16 200,00 руб.; по лоту № 70 – ООО «Лизинговый центр», предложенная цена – 43 000,00 руб.; по лоту № 100 – Поляков Андрей Васильевич, предложенная цена – 55 000,00 руб.

Заинтересованность победителей торгов по отношению к должникам, кредиторам, конкурсному управляющему отсутствует.

По всем оставшимся лотам торги признаны несостоявшимися по основаниям, предусмотренным п.17 ст. 110 Федерального закона «О несостоятельности (банкротстве)».

₽ 2015-192/17-01

С ДНЁМ РОЖДЕНИЯ!

Председатель Уставного суда Свердловской области *Вадим ПАНТЕЛЕЕВ* родился 6 февраля 1961 года в Асбесте. Окончил Уральский политехнический институт и Екатеринбургскую высшую школу МВД РФ, имеет учёную степень кандидата юридических наук. Более 20 лет трудился на руководящих должностях в правоохранительных органах. В 2010 году назначен председателем Уставного суда области.

Уважаемый Вадим Юрьевич! Примите сердечные поздравления с 55-летием!

Знаю и ценю вас как ответственного, надёжного человека, опытного юриста, уважаемого и талантливого руководителя.

На протяжении многих лет вы возглавляете Уставный суд Свердловской области — уникальный правовой институт, орган государственной судебной власти, который осуществляет конституционное правосудие от имени субъекта Российской Федерации. Во многом благодаря вашей работе чётко выполняются положения основного регионального закона — Устава Свердловской области.

Высоко ценю ваш личный вклад в защиту прав и свобод уральцев, развитие гражданского общества и укрепление правовой культуры населения, совершенствование законотворческой сферы Среднего Урала, повышение авторитета судебной системы в целом.

Благодарю вас за конструктивное сотрудничество с органами государственной власти, высокий профессионализм и компетентность.

Надеюсь, что деятельность Уставного суда Свердловской области под вашим председательством всегда будет на высоте.

Желаю вам, уважаемый Вадим Юрьевич, крепкого здоровья, энергии, новых жизненных и профессиональных достижений, личного счастья, благополучия, всего самого доброго.

Губернатор Свердловской области
Евгений КУЙВАШЕВ

Уважаемый Вадим Юрьевич! В течение всех шести лет знакомства с вами я восхищаюсь вашим умением глубоко вникать в рассматриваемые юридические вопросы. Вы многое делаете для научного обсуждения различных проблем уставного судопроизводства. Во многом именно благодаря вашей личной активности, Уставный суд Свердловской области пользуется значительным авторитетом среди коллег-работников системы конституционного судопроизводства РФ.

Пользуясь случаем, поздравляю вас с 55-летием! Желаю здоровья, удачи, благополучия, твёрдости в отстаивании интересов жителей Свердловской области и в соблюдении законности!

Директор Уральского института
регионального законодательства
Николай ВОРОНИН

ИЗВЕЩЕНИЕ

9–10 февраля 2016 года созывается Законодательное Собрание Свердловской области для проведения пятьдесят шестого заседания.

Начало работы 9 февраля в 10.00 часов в зале заседаний на 6 этаже здания Законодательного Собрания Свердловской области по адресу: г. Екатеринбург, ул. Бориса Ельцина, 10.

На заседании Законодательного Собрания предполагается рассмотреть следующие вопросы:

✔ О назначении на должности мировых судей Свердловской области;

✔ О докладе о деятельности Уполномоченного по правам человека в Свердловской области в 2015 году;

✔ Об отчете о расходовании финансовых средств на обеспечение деятельности Уполномоченного по правам человека в Свердловской области в 2015 году;

✔ О проекте закона Свердловской области № ПЗ-1632 «О внесении изменений в статью 10 Областного закона «О бюджетном процессе в Свердловской области»;

✔ О проекте закона Свердловской области № ПЗ-1627 «О внесении изменений в Закон Свердловской области «Об административных правонарушениях на территории Свердловской области» и статью 1 Закона Свердловской области «О наделении органов местного самоуправления муниципальных образований, расположенных на территории Свердловской области, государственным полномочием Свердловской области по определению перечня должностных лиц, уполномоченных составлять протоколы об административных правонарушениях, предусмотренных законом Свердловской области»;

✔ О проекте закона Свердловской области № ПЗ-1640 «О внесении изменения в статью 3 Закона Свердловской области «О развитии малого и среднего предпринимательства в Свердловской области»;

✔ О проекте закона Свердловской области № ПЗ-1622 «О преобразовании отдельных населенных пунктов Свердловской области и о внесении изменений в приложение 47 к Закону Свердловской области «О границах муниципальных образований, расположенных на территории Свердловской области»;

✔ О проекте закона Свердловской области № ПЗ-1625 «О внесении изменений в Закон Свердловской области «Об образовании сельского населенного пункта с предполагаемым наименованием деревня Билейский рыбопитомник, расположенного на территории Богдановичского района»;

✔ О проекте закона Свердловской области № ПЗ-1629 «О внесении изменений в статьи 11 и 12 Областного закона «Об административно-территориальном устройстве Свердловской области»;

✔ О проекте закона Свердловской области № ПЗ-1635 «Об упразднении поселка Второй, расположенного на территории Верхнесалдинского района, и о внесении изменений в приложение 9 к Закону Свердловской области «О границах муниципальных образований, расположенных на территории Свердловской области»;

✔ О проекте закона Свердловской области № ПЗ-1636 «О признании утратившим силу Закона Свердловской области «О наделении органов местного самоуправления муниципального образования «город Екатеринбург» государственными полномочиями Свердловской области в сфере рекламы»;

✔ О проекте закона Свердловской области № ПЗ-1638 «О внесении изменений в Закон Свердловской области «О границах муниципальных образований, расположенных на территории Свердловской области»;

✔ О проекте закона Свердловской области № ПЗ-1634 «О внесении изменения в статью 2 Закона Свердловской области «Об архивном деле в Свердловской области»;

✔ О проекте закона Свердловской области № ПЗ-1624 «О внесении изменений в статьи 6 и 7 Закона Свердловской области «Об областном материнском (семейном) капитале» и статью 2 Закона Свердловской области «О внесении изменений в Закон Свердловской области «Об областном материнском (семейном) капитале»;

✔ О проекте закона Свердловской области № ПЗ-1630 «О патриотическом воспитании граждан в Свердловской области»;

✔ О проекте закона Свердловской области № ПЗ-1637 «О внесении изменений в отдельные законы Свердловской области в связи с принятием Федерального закона «Об основах социального обслуживания граждан в Российской Федерации»;

✔ О проекте закона Свердловской области № ПЗ-1595 «О регулировании отдельных отношений, связанных с участием граждан в обеспечении общественной безопасности на территории Свердловской области»;

✔ О проекте закона Свердловской области № ПЗ-1594 «О знаке отличия Свердловской области «Гордость трудового Урала»;

✔ О проекте закона Свердловской области № ПЗ-1611 «О социальной поддержке граждан, проживающих в Свердловской области, являющихся родителями военнослужащих, погибших (умерших), а также признанных в установленном законом порядке безвестно отсутствующими или объявленными умершими в период прохождения военной службы или службы в органах внутренних дел Российской Федерации в период боевых действий в Чеченской Республике»;

✔ О даче согласия на безвозмездную передачу из государственной собственности Свердловской области в муниципальную собственность Белоярского городского округа земельного участка;

✔ О даче согласия на безвозмездную передачу из государственной собственности Свердловской области в муниципальную собственность муниципального образования «город Екатеринбург» земельного участка в городе Екатеринбурге по улице Добролюбова;

✔ О даче согласия на отчуждение путем продажи относящихся к государственной казне Свердловской области объектов — обыкновенных именных акций открытого акционерного общества «Нижнетагильский хлебокомбинат»;

✔ О даче согласия на безвозмездную передачу из государственной собственности Свердловской области в государственную собственность Российской Федерации земельного участка в городе Екатеринбурге по улице Большакова;

✔ О даче согласия на безвозмездную передачу из государственной собственности Свердловской области в государственную собственность Российской Федерации земельного участка в городе Екатеринбурге по улице Черняховского;

✔ О даче согласия на безвозмездную передачу из государственной собственности Свердловской области в муниципальную собственность Тавдинского городского округа проектной документации по объекту «Реконструкция автомобильной дороги д. Тонкая Гривка — п. Карабашка на территории Тавдинского городского округа»;

✔ Об исполнении Закона Свердловской области «О закреплении вопросов местного значения за сельскими поселениями, расположенными на территории Свердловской области» в части мер, принимаемых Правительством Свердловской области для его реализации;

✔ Об исполнении Закона Свердловской области «О размере вознаграждения, причитающегося приемным родителям, и мерах социальной поддержки, предоставляемых приемной семье, в Свердловской области»;

✔ О постановлении Законодательного Собрания от 10.02.2015 № 1992-ПЗС «Об исполнении Закона Свердловской области «О государственной поддержке субъектов инвестиционной деятельности в Свердловской области» в части реализации приоритетных инвестиционных проектов Свердловской области»;

✔ Об освобождении Гаффнера И.В. от должности председателя комитета Законодательного Собрания Свердловской области по аграрной политике, природопользованию и охране окружающей среды;

✔ О председателе комитета Законодательного Собрания Свердловской области по аграрной политике, природопользованию и охране окружающей среды;

✔ О законодательной инициативе Законодательного Собрания Свердловской области по внесению в Государственную Думу Федерального Собрания Российской Федерации проекта федерального закона «О внесении изменений в отдельные законодательные акты Российской Федерации»;

✔ Об обращении Законодательного Собрания Свердловской области к Председателю Государственной Думы Федерального Собрания Российской Федерации С.Е.Нарышкину о внесении изменений в федеральное законодательство в части распространения права на проезд на безвозмездной основе на членов семьи и родителей военнослужащего — гражданина, признанного в установленном законом порядке безвестно отсутствующим или объявленного умершим в период прохождения военной службы или службы в органах внутренних дел Российской Федерации в период боевых действий в Чеченской Республике;

✔ О внесении изменений в пункт 5 Положения о комитете Законодательного Собрания Свердловской области по бюджету, финансам и налогам;

✔ О внесении изменений в Положение о комиссии Законодательного Собрания Свердловской области по контролю за достоверностью сведений о доходах, об имуществе и обязательствах имущественного характера, представляемых депутатами Законодательного Собрания Свердловской области;

✔ О награждении Почетной грамотой Законодательного Собрания Свердловской области;

✔ О награждении Почетным дипломом Законодательного Собрания Свердловской области.

ГОСУДАРСТВЕННОЕ БЮДЖЕТНОЕ УЧРЕЖДЕНИЕ СВЕРДЛОВСКОЙ ОБЛАСТИ «РЕДАКЦИЯ ГАЗЕТЫ "ОБЛАСТНАЯ ГАЗЕТА"». ОБЩЕСТВЕННО-ПОЛИТИЧЕСКОЕ ИЗДАНИЕ

УЧРЕДИТЕЛИ:
Губернатор Свердловской области, Законодательное собрание Свердловской области.
Адрес: 620031, г. Екатеринбург, пл. Октябрьская, 1

Газета зарегистрирована в Уральском региональном управлении регистрации и контроля за соблюдением законодательства РФ в области печати и массовой информации Комитета Российской Федерации по печати 30.01.1996 г. № Е—0966

Главный редактор: Д.П. ПОЛЯНИН

Дежурный редактор: С.Е.БОГОМОЛОВ

АДРЕС РЕДАКЦИИ и ИЗДАТЕЛЯ: ГБУ СО «Редакция газеты «Областная газета», 620004, Екатеринбург, ул. Малышева, 101, 3-й этаж.

Электронная почта: og@oblgazeta.ru, reclama@oblgazeta.ru

ПОДПИСКА (индексы):
в редакции ● основной выпуск (09856) ● полная версия (03802)
на почте ● полная версия на 12 месяцев (73813) ● полная версия на 6 месяцев (53802)

для предприятий Екатеринбурга — интернет-магазин http://uralpress.ur.ru

ТЕЛЕФОНЫ:
Приёмная – 355-26-67
Бухгалтерия – 375-81-48
Телефоны отделов указаны вверху каждой страницы

Корр. пункт в Нижнем Тагиле (Горнозаводской округ) — (3435) 43-13-00.

По вопросам рекламы и объявлений звонить: 262-70-00
По вопросам подписки и распространения звонить:
375-79-90, 375-78-67

В соответствии со статьёй 42 Закона Российской Федерации «О средствах массовой информации» редакция имеет право не отвечать на письма и не пересылать их в инстанции.

За содержание и достоверность рекламных материалов ответственность несёт рекламодатель.

Все товары и услуги, рекламируемые в номере, подлежат обязательной сертификации, цена действительна на момент публикации.

₽ — материалы, помеченные этим значком, публикуются на коммерческой основе

Номер отпечатан в ЗАО «Прайм Принт Екатеринбург»: 620027, Екатеринбург, пр. Космонавтов, 18Н.

Заказ 526
Общий тираж 70 228

Сдача номера в печать:
по графику — 20.00, фактически — 19.30
При перепечатке материалов ссылка на «ОГ» обязательна.
Цена свободная.

Будущее уже здесь

Уральские учёные воплощают в жизнь фантастические идеи

Татьяна СОКОЛОВА

«ОГ» регулярно знакомит своих читателей с последними достижениями уральской науки в рамках различных рубрик: «Новости науки», «Дорогу молодым!», «Учёный совет» и вне их. Сегодня, накануне Дня науки, который в России отмечают 8 февраля, мы решили не только рассказать, но и показать, над какими проектами трудятся уральские учёные в настоящий момент. Мы побывали в святая святых свердловской науки: в научных институтах Уральского отделения академии наук, а также в Коуровской астрономической обсерватории УрФУ. Ещё больше фото и видео – на нашем сайте oblgazeta.ru.

АЛЕКСЕЙ КУНИЛОВ

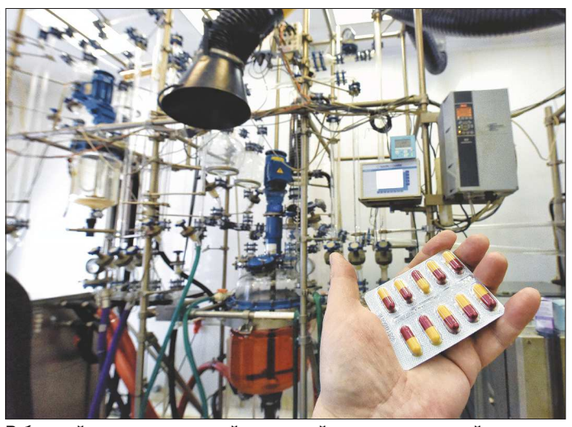

В ближайшие два года выйдет новый противовирусный препарат «Триазид», детище учёных Института органического синтеза УрО РАН. Его можно назвать улучшенной версией препарата «Триазавирин», разработанного этими же специалистами несколько лет назад. Часть работ по созданию препаратов проходит на специальном химическом реакторе

АЛЕКСАНДР ЗАЙЦЕВ

Научные исследования проводятся не только в институтах УрО РАН, но и в университетах. На фото – звёздный телескоп диаметром 1,2 метра, который установлен в Коуровской астрономической обсерватории УрФУ в 2009 году. Телескоп позволяет получить самые разные данные о звезде: узнать её температуру, массу, возраст, характеристики магнитного поля и силу тяжести на поверхности. Недавно в обсерватории появился новый телескоп, о нём читайте подробнее в ближайших «Новостях науки»

ФАКТЫ:

В Екатеринбурге находятся президиум УрО РАН и 20 научных институтов. Научные центры УрО РАН также есть в Республике Коми, Удмуртской Республике, Перми, Архангельске, Оренбурге, Тобольске и Челябинске. В УрО РАН 33 действительных члена РАН и 62 члена-корреспондента

8 ФЕВРАЛЯ – ДЕНЬ РОССИЙСКОЙ НАУКИ

Уважаемые деятели науки, сотрудники научно-исследовательских институтов и высших учебных заведений! Сердечно поздравляю вас с Днём российской науки!

По сложившейся традиции мы отмечаем этот праздник 8 февраля. Именно в этот день в 1724 году указом ***Петра I*** была основана Санкт-Петербургская академия наук и искусств – предшественница Российской академии наук.

Свердловская область – один из крупнейших научных центров России. Фундаментальные достижения уральских научных школ приобрели мировую известность. Сегодня учёные Среднего Урала в сотрудничестве с вузовской и отраслевой наукой работают в русле приоритетных научных направлений.

Так, только за последний год Уральскому отделению Российской академии наук удалось совершить целый ряд важных открытий и достижений. В частности, разработаны технологии получения высоколегированных сталей. Выявлен новый, не имеющий аналогов метод создания композитных материалов на основе алюминия или свинца. В аптеки страны уже поступил уральский препарат «Триазавирин», завершено доклиническое изучение нового противовирусного препарата «Триазид».

Совсем недавно было подписано знаковое соглашение о создании на территории региона Уральского научно-образовательного консорциума биомедицины, фармации и медицинской инженерии. Уверен, что деятельность этой новой структуры станет отличным примером консолидации интеллектуальной и производственной элиты региона. Руководство Свердловской области всегда уделяло особое внимание поддержке уральской академической науки и научной молодёжи. В нынешнем году продолжается финансирование различных научных программ и проектов, общенациональной научной Демидовской премии, премий имени ***Ефима*** и ***Мирона Черепановых***, именных стипендий губернатора Свердловской области, премий молодым учёным.

Особенно ценно, что люди науки не только генерируют перспективные идеи и претворяют их в жизнь, но и щедро делятся своими знаниями с подрастающим поколением, создают в обществе особую интеллектуальную среду.

От всей души желаю всем научным работникам Среднего Урала крепкого здоровья, личного счастья, благополучия, новых открытий и их успешной реализации на благо региона!

Губернатор Свердловской области Евгений КУЙВАШЕВ

Теперь сделать рентгеновский снимок можно прямо в палате благодаря мобильному рентгеновскому аппарату, который создали учёные из Института электрофизики УрО РАН. Устройство работает на небольшом импульсном генераторе, что позволяет снизить дозу облучения, сохранив при этом качество снимка. Сегодня такие аппараты уже есть в госпитале ветеранов войн в Екатеринбурге, а также в различных медицинских учреждениях в Астрахани, Казани и Санкт-Петербурге

АЛЕКСЕЙ КУНИЛОВ

Управлять роботами при помощи взмаха руки? Легко! *Илья Стародубцев*, главный программист отдела системного обеспечения сектора компьютерной визуализации Института математики и механики УрО РАН, создал специальную программу – жестовый интерфейс. Такие технологии могут использоваться при управлении производственными роботизированными машинами, военными летательными аппаратами и медицинским оборудованием

АЛЕКСЕЙ КУНИЛОВ

***Антон Гусев*, младший научный сотрудник лаборатории импульсной техники Института электрофизики УрО РАН, держит в руках полупроводниковый прерыватель тока, аналогов которому в мире нет. На его основе уральцы разрабатывают мощные импульсные генераторы. Несколько экземпляров уже отправлено в Китай, Израиль, Корею, США и разные города России. Последнюю версию такого генератора собрали в прошлом году**

Артинская прокуратура обязала больницу возить сельчан на диализ

После публикации «ОГ» прокуратура Артинского района обнародовала решение суда о транспортировке больных с почечной недостаточностью на процедуру гемодиализа в Красноуфимск.

Напомним, 4 февраля в «ОГ» вышел материал «Вопрос жизни и смерти» о 69-летнем жителе Старых Артей ***Иване Зубареве***, который почти год трижды в неделю сам добирался на жизненно важную процедуру в Красноуфимск, за 70 километров. Кроме него, в районе ещё три пациента с таким же диагнозом.

Чиновники разных уровней никак не могли договориться, кто должен отвечать за транспортировку. В прокуратуре пришли к выводу, что транспортировка в медицинские учреждения не относится непосредственно к медицинской услуге, но является частью мероприятия по её оказанию. Ведомство направило в суд исковое заявление к областному минздраву и Артинской больнице с требованием организовать доставку пациентов на гемодиализ. Суд удовлетворил требование, его решение вступит в силу через месяц, если оно не будет обжаловано.

Ольга КОШКИНА

«Ковалёвские чтения» посвятят уголовной тематике в искусстве

Тринадцатая научно-практическая конференция правоведов пройдёт в Екатеринбурге с 10 по 13 февраля в Ельцин-Центре.

Примечательно, что откроется она… концертом Уральского академического филармонического оркестра в Свердловской государственной филармонии. И это неслучайно, ведь тема конференции 2016 года – «Уголовные законоположения в изобразительном, ораторском искусстве, драматургии, классической литературе и кино». Уголовное право так или иначе отражается во всех видах искусства, например, криминальными сюжетами в драматургии, литературе в кино и на телевидении, чтобы привлечь внимание зрителя. О целесообразности, а точнее, опасности культивирования такой псевдоромантики и намерены подискутировать российские и зарубежные юристы, специализирующиеся на уголовном праве.

СПРАВКА «ОГ». Научно-практическая конференция «Ковалёвские чтения» с 2004 года проводится кафедрой уголовного права УрГЮУ, а своим названием она обязана выдающемуся русскому учёному-правоведу ***Митрофану Ковалёву***, фронтовику, доктору юридических наук, на протяжении нескольких десятилетий возглавлявшему кафедру уголовного права.

Станислав БОГОМОЛОВ

На открытие центра «Альфа» приехали 1 200 свердловчан

Алёна ХАЗИНУРОВА

Вчера в Екатеринбурге открыли спортивно-патриотический центр «Альфа» (ул. Цвиллинга, 7), в котором будут проходить подготовку будущие защитники Отечества. Этот центр – уникальная для Свердловской области структура, объединившая все направления военно-патриотического воспитания – от боевых искусств до образовательных программ.

Юные свердловчане смогут заниматься в «Альфе» по 12 направлениям: горная подготовка, десантная подготовка, рукопашный бой, скалолазание, паркур и другим. Причём для воспитанников военно-патриотических клубов области тренировки станут бесплатными. Другим желающим попробовать себя в новых видах спорта тоже не откажут: **двери открыты для всех с восьми утра до 11 вечера, однако занятия в зале расписаны уже на полгода вперёд**. Только в первый день на открытие центра захотели приехать около двух с половиной тысяч свердловчан, но больше чем половине из них пришлось отказать из-за нехватки места. В итоге на открытии присутствовали почти 1 200 человек – тоже немало.

Тренировать детей будут специалисты высшей категории, среди них есть чемпионы Европы и мира, которые преподают в своих спортивных школах. В первый день работы центра парашютной подготовкой на специальном тренажёре с 9-летним сыном ***Маркелом*** занимался ветеран ВДВ ***Марат Гаязов***.

– Я с детства прививаю своим сыновьям патриотизм и учу их тому, что умею сам, – рассказал «ОГ» Марат. – Эта подвесная система нужна для того, чтобы парашютист научился правильно разворачивать парашют по ходу движения и управлять полётом, чтобы не покалечиться. Для практики мой сын пока молод, прыгать ему можно будет только с 15 лет, но теории я его к тому времени уже научу. В этом центре можно будет и с оружием научиться обращаться, и попробовать себя в рукопашном бою. Думаю, такие навыки очень полезны для мальчишек.

АЛЕКСАНДР ИСАКОВ

9-летний Маркел Гаязов пока не прыгал с парашютом – слишком лёгкий для этого, но уже умеет управлять куполом благодаря занятиям на тренажёре

КОММЕНТАРИЙ

Сергей ПЕРЕСТОРОНИН, руководитель администрации губернатора Свердловской области:

– Около 62 процентов жителей Свердловской области гордятся тем, что они живут именно в нашем регионе. Открытие спортивно-патриотического центра «Альфа» даст возможность молодёжи почувствовать гордость за родной край. В этом центре ребята смогут не только качать мышцы и развиваться физически, но и повышать уровень своей духовности и моральные качества. Дай Бог, чтобы у тех воспитателей и учеников, которые будут здесь заниматься, всё получалось. Они собрались здесь ради общей цели – научиться любить, уважать и защищать свою Родину.

Организатор торгов - ООО «Агора» (ОГРН 1127746155745; ИНН 7733795079; КПП 770401001; почтовый адрес: 109544, г. Москва, а/я 111; адрес электронной почты: torgi@agoratorgi.ru; телефон 8(495)97-87-882) **сообщает о проведении торгов по продаже имущества ЗАО «Урал-Отель-Стандарт»** (ИНН 6661062504, ОГРН 1026605245534, 620063, г. Екатеринбург, ул. 8 Марта, д. 45, 113, признано банкротом Решением Арбитражного суда Свердловской области от «9» октября 2012 г. по делу №А60-14944/2012, конкурсным управляющим утверждён Быков Константин Сергеевич (ИНН 744813187406, СНИЛС 059-108-374-67, 454106, г. Челябинск, ул. Вострецова, д. 3, кв. 130), член НП СРО АУ «Южный Урал» (ИНН 7452033727, ОГРН 1027443766019, 454007, г. Челябинск, пр. Ленина, д. 5), в форме аукциона, открытого по составу участников с открытой формой подачи предложений о цене, а именно:

Лот №1: Право требования к ООО «УралОтель» ИНН 6658165852 на сумму 107 481 000,00 рублей. Начальная цена лота №1: **148 000,00** руб.

Торги состоятся в электронной форме на электронной торговой площадке www.nistp.ru 23.03.2016 г. в 14:00. Продолжительность приёма заявок на участие в торгах с 08.02.2016 г. 00:00 по 17.03.2016 г. 00:00. Время московское. Величина повышения начальной цены имущества (шаг аукциона) устанавливается в размере 5 (пяти) процентов от начальной цены. Шаг аукциона остаётся единым до конца торгов. Подведение итогов будет производиться 23.03.2016 г. на электронной торговой площадке www.nistp.ru. Победителем торгов признаётся участник, предложивший в ходе торгов наиболее высокую цену.

Заявки принимаются оператором электронной площадки по адресу: www.nistp.ru и должны содержать сведения, предусмотренные ст. 110 ФЗ «О несостоятельности (банкротстве)» и Приказом Минэкономразвития РФ от 15.02.2010 г. №54. К заявке на участие в торгах должны прилагаться: обязательство участника торгов соблюдать требования, указанные в сообщении о торгах, действительная выписка из ЕГРЮЛ или ЕГРИП, документы, удостоверяющие личность (для физического лица), надлежащим образом заверенный перевод на русский язык документов о госрегистрации юрлица или физлица как ИП в соответствии с законодательством соответствующего государства (для иностранного лица), документ, подтверждающий полномочия лица на осуществление действий от имени заявителя. Документы представляются в электронной форме и подписываются ЭЦП.

Решение о признании заявителей участниками торгов оформляется протоколом об определении участников торгов.

Ознакомление с имуществом производится с момента публикации сообщения и до окончания приёма заявок по предварительной записи по телефону 8(495)9787882 или по электронной почте torgi@agoratorgi.ru.

Задаток в размере 20% от начальной цены лота должен быть внесён в срок до момента определения участников торгов на банковский счёт организатора торгов: р/с 40702810200000085058 в ВТБ 24 (ПАО), г. Москва, БИК 044525716, к/с 30101810100000000716. Датой внесения задатка считается дата зачисления суммы задатка на банковский счёт ООО «Агора». В графе «Назначения платежа» платёжного поручения о внесении задатка указывается: «Задаток за участие в торгах №__ лот №____».

Претенденты, чьи задатки не поступили на счёт до указанного срока, к участию в торгах не допускаются. Организатор торгов вправе снять лот с торгов в любое время без объяснения причин с одновременным направлением уведомления об этом претендентам или участникам торгов.

В течение 5 (Пяти) дней с даты подписания протокола о результатах торгов конкурсный управляющий направляет победителю торгов предложение заключить договор купли-продажи имущества/лота с приложением проекта договора в соответствии с представленным победителем торгов предложением о цене имущества/лота.

В случае отказа или уклонения победителя торгов от подписания данного договора в течение 5 (пяти) дней с даты получения указанного предложения конкурсного управляющего внесённый задаток ему не возвращается, и он лишается права на приобретение имущества.

Полная оплата должна быть произведена в течение 30 календарных дней с момента заключения договора купли-продажи на расчётный счет соответствующего должника.

₽ 50

Организатор торгов — конкурсный управляющий **ФГУП «Строительное управление Уральского военного округа Министерства обороны Российской Федерации — Дочернее предприятие ФГУП «Волжско-Уральского СУ МО РФ»** (ИНН 6662021620, ОГРН 1026605424240, 620100, Свердловская область, г. Екатеринбург, Сибирский тракт, д.5), действующий на основании Определения Арбитражного суда Свердловской области по делу №А60-13589/2004 от 08.12.2014 г. - Рыбалко Данил Алексеевич (ИНН 027407230123, ОГРН 304027433600086, СНИЛС 116-806-527-56, эл. почта arbitr-rybalko@yandex.ru, www.arbitr-rybalko.ru, адрес для корреспонденции: 450059, Республика Башкортостан, г. Уфа, а/я 101 тел. 89378328338), член НП «Региональная саморегулируемая организация профессиональных арбитражных управляющих» (ИНН 7701317591, ОГРН 1027701018730, адрес: 121170, г. Москва, Кутузовский проспект, д.36, стр.23, оф.111) сообщает о проведении на электронной торговой площадке (ЭТП) ЗАО «Сбербанк-АСТ) (www.sberbank-ast.ru) торгов посредством публичного предложения имущества должника по следующим начальным ценам:

Лот №1: Бетоносмесительный цех, склад цемента (банки), технологическое оборудование, входящее в состав лота, адрес: г. Екатеринбург, ул. Испытателей, 20 — 14 441 553,70 руб. Период снижения — 16.03.2016—25.03.2016 — 10% от начальной цены - 1 444 155,37;

Лот №2: Здание клуба-столовой, адрес: г. Екатеринбург, ул. Испытателей, 24 — 12 626 000,00 руб. Период снижения — 16.03.2016—25.03.2016 — 10% от начальной цены — 1 262 600,00 руб.;

Лот №3: Склад 1, уборная на 3 места, контора СМУ с пристроем, склад 2, здание БСУ, склад из профнастила 2, склад из профнастила 1, слесарная мастерская, рампа с навесом, склад с навесом, трансформаторная подстанция, склад ГСМ, адрес: Челябинская область, г. Чебаркуль, ул. Каширина, 60. — 3 607 640,50 руб. Период снижения — 16.03.2016—25.03.2016 — 10% от начальной цены — 360 764,05 руб.

Приём заявок на участие в электронных торгах осуществляется на ЭТП с 16.03.2016 г. по 25.03.2016 г. с 09:00 по 23:59 час. (мск). Размер задатка 20% от начальной цены продажи. Реквизиты для перечисления задатка: Получатель: ФГУП «СУ УрВО» - ДП ФГУП «ВУ СУ МО РФ», ИНН/ КПП 6662021620/ 667201001, р/с 40502810816480107192 в Уральском банке Сбербанка РФ г. Екатеринбурга, к/с 30101810500000000674, БИК 046577674. Задаток должен быть внесён в срок до даты окончания приёма заявок. Величина снижения начальной цены устанавливается в размере 10% от начальной цены продажи посредством публичного предложения. Срок, по истечении которого последовательно снижается цена, составляет 10 календарных дней. Минимальная цена продажи имущества устанавливается в размере 10% стоимости от начальной цены продажи посредством публичного предложения.

Право приобретения имущества должника принадлежит участнику торгов по продаже имущества должника посредством публичного предложения, который представил в установленный срок заявку на участие в торгах, содержащую предложение о цене имущества должника, которая не ниже начальной цены продажи имущества должника, установленной для определённого периода проведения торгов, при отсутствии предложений других участников торгов по продаже имущества должника посредством публичного предложения. В случае если несколько участников торгов по продаже имущества должника посредством публичного предложения представили в установленный срок заявки, содержащие различные предложения о цене имущества должника, но не ниже начальной цены продажи имущества должника, установленной для определённого периода проведения торгов, право приобретения имущества должника принадлежит участнику торгов, предложившему максимальную цену за это имущество. В случае если несколько участников торгов по продаже имущества должника посредством публичного предложения представили в установленный срок заявки, содержащие равные предложения о цене имущества должника, но не ниже начальной цены продажи имущества должника, установленной для определённого периода проведения торгов, право приобретения имущества должника принадлежит участнику торгов, который первым представил в установленный срок заявку на участие в торгах по продаже имущества должника посредством публичного предложения.

С даты определения победителя торгов по продаже имущества посредством публичного предложения приём заявок прекращается. С победителем торгов заключается договор купли-продажи. В случае если участник, выигравший торги, после подведения торгов уклоняется от подписания договора купли-продажи, то с указанным лицом договор не подписывается и результаты аннулируются. Договор будет заключён с лицом, предложившим наибольшую цену далее в порядке убывания цены. В случае неуплаты победителем торгов денежных средств за приобретённое имущество в установленный срок, договор купли-продажи имущества считается расторгнутым, при этом договор будет заключён с лицом, предложившим наибольшую цену далее в порядке убывания цены.

Ознакомление с составом имущества проводится по адресу: г. Екатеринбург, ул. Испытателей, 20, по предварительной записи по тел.8(343)252-66-36, приёмная, с 14:00 до 17:00 местного времени.

Порядок ознакомления, условия участия, условия заключения договора купли-продажи опубликованы в газете «Коммерсантъ» №35, 187, 230 от 28.02.2015 г., 10.10.2015 г., 12.12.2015 г. (объявления №№77031405708, 77031643650, 77031703132)

₽ 814

ОТДЕЛ РЕКЛАМЫ «ОБЛАСТНОЙ ГАЗЕТЫ»
Тел. (343) 262-70-00. E-mail: reclama@oblgazeta.ru

UEFA FUTSAL EURO SERBIA 2016

Авторская колонка главного тренера сборной России по мини-футболу

Сергей СКОРОВИЧ, **эксклюзивно для «ОГ»**

«В театре на нас смотрели искоса»

Есть в нашей сборной традиция: перед крупными турнирами мы всей командой идём в театр. Появилась она в 2010 году, когда проходил чемпионат Европы в Венгрии. На этот раз, перед первенством в Белграде, мы побывали в столичном Театре сатиры. Посмотрели комедию ***Александра Ширвиндта*** «Слишком женатый таксист». Весёлый спектакль, юморной, от души посмеялись. Массово, командой, получили удовольствие, напитались положительными эмоциями. Театральная публика сначала посматривала на нас искоса – игроки же были в спортивной форме. Но потом, когда люди узнавали, что ребята из национальной сборной, искренне желали всем удачи. Было очень приятно.

В Сербию прибыли в отличном настроении. Бытовые, спортивные условия на высоком уровне. Площадка чёрного цвета (обычно – светлая), но никакого дискомфорта не испытываем. Чемпионаты Европы давно проходят на таком паркете. Из нового: процедуру, когда судья бросает монетку, чтобы определить, какая из команд разыгрывает мяч, а какая выбирает сторону площадки, теперь перенесли в подтрибунные помещения. И дело тут не в скрытности. Это пожелание телевизионщиков: не затягивать начало трансляций. Каждый матч предваряют гимны, приветствие, тот самый жребий. Ещё команды фотографируются. Теперь жеребьёвку перенесли с поля за кулисы.

Перед стартовым матчем Евро против Казахстана пресс-служба нашей сборной сделала фотографию в раздевалке команды. Вообще, для нас это святая святых. Какие-либо съёмки строго запрещены. Даже после игры. Но мы понимаем: болельщики хотят, чтобы жизнь сборной освещалась максимально. На результат такое послабление в порядках не повлияло. Игра Казахстана не стала для нас сюрпризом. Мы были готовы к их манере. Справились и с волнением, которое неизбежно сопутствует первому матчу на ответственных турнирах даже у профессионалов. Выиграли в тяжёлой борьбе – 2:1. Оба мяча забил ***Ромуло*** с передач ***Дмитрия Лыскова***.

Честно говоря, я устал отвечать на вопросы о бразильцах в сборной. Министр спорта и президент Российского футбольного союза ***Виталий Леонтьевич Мутко*** всё уже по этому поводу сказал. У нас открытая страна. Если кто-то хочет получить российское гражданство и выступать за нашу сборную, то для нас это честь. Тут работает чисто спортивный и человеческий принцип. Бразильцы появились в сборной больше десяти лет назад. Они живут у нас. У кого-то жёны русские. Тёщи им борщи варят. Их дети ходят в наши детские сады, школы. Мы установки на игры даём по-русски, без переводчика.

Болельщики поддерживают всех игроков в равной мере. Это же сборная. Уже на первом матче ощущали поддержку трибун. Ожидаем, что ещё больше народу приедет к воскресной игре с Хорватией и к четвертьфиналу. Насколько я знаю, многие ориентируются именно на эти матчи. И то, что мы должны проходить в четвертьфинал, даже не обсуждается. Перед отъездом сюда, на чемпионат Европы, нам поставили более высокие задачи. Это минимум финал, а максимум – победа в нём. Семь раз мы завоёвывали медали чемпионатов Европы. Больше только у испанцев. И, конечно, в этот раз будем стремиться к тому, чтобы порадовать своих болельщиков.

Сергей Скорович – в прошлом игрок и главный тренер екатеринбургской «Синары». В клубе провёл 17 лет. Живёт в Екатеринбурге. На Евро также выступает вратарь «Синары» ***Сергей Викулов***

«Все – на французском, а я... владел киргизским»

Создатель и руководитель «Щелкунчика» уверен – его театру тоже 70 лет...

Пётр КАБАНОВ

Сегодня исполняется 70 лет *Михаилу КОГАНУ* – создателю и бессменному художественному руководителю театра-балета «Щелкунчик». Встретиться мы договорились в театре, сразу после дневной репетиции. Мы застаём его ещё в зале, он оглядывает сцену и говорит: «Знаете, моему театру тоже 70 лет, потому что он родился со мной, в моей душе».

АЛЕКСАНДР ЗАЙЦЕВ

Михаил Коган традиционно присутствует на репетициях: смотрит, руководит, высказывает пожелания. «Работа меня поддерживает. Если бы не было работы, то куда дальше?» – поделился он с нами

– Танцами, наверное, как и многие, заболели в детстве?

– Совершенно верно! Но сначала, конечно, не думал, что займусь ими. Помню, как родители взяли меня в драмтеатр в Джалал-Абаде. То, что я там увидел, стало настоящим открытием! Тогда давали один билет в руки, а мне хотелось ещё. Тогда я оделся потеплее, весь вечер бродил под окнами театра и слушал спектакли. После этого я решил стать киноактёром и отправился во Дворец пионеров записываться в драмкружок. Путь в драматическое отделение лежал через танцевальный зал, мне велели посидеть и подождать. Я сел, засмотрелся на танцы, да так и не встал (*смеётся*).

– А правда, что вместо хореографического училища сначала поступили в медицинский институт?

– Когда заканчивал школу, встал выбор института. Мы целой группой ребят решили поступать в медицинский во Фрунзе (сейчас Бишкек). Дело, конечно, не театральное, но зато профессия! Ещё так получилось, что я написал лучшее сочинение по русскому языку в городе, и меня приняли без экзаменов. Как только поступил, сразу же нашёлся рядом танцевальный коллектив. Дело ещё в том, что я не занимался профессионально балетом, а мне уже было 18 лет: в этом возрасте поздно начинать. Но через какое-то время ко мне подошёл хореограф из местного театра и пригласил на работу. Я взял академический отпуск, но через два дня забыл и про медицину, и про институт…

– Родители не были против такой резкой смены профессии?

– Мама была против. Она часто болела и хотела, чтобы в доме был врач. И вдруг этот врач предал все её мечты и ушёл в балет! Она была очень недовольна. Правда, в последние годы жизни она как-то пришла на мой спектакль, где я играл ведущую партию. Пришла – и онемела от того, как я выкладывался. А отец относился проще. Он был добрый человек, всё понимал….

– И так балет стал вашей жизнью…

– Я шёл к этому упорным трудом. Когда попал в театр, было невероятно сложно. Там всё время говорили балетные термины, а я их не знал! Они все на французском, а я больше владел киргизским. Потом уже меня устроили во Фрунзенское хореографическое училище. Помню, прихожу как-то, а к нам приехал хореограф из Ташкента – его пригласили ставить «Дона Карлоса». Он выбирал артистов так: выставил всех в ряд – и заслуженных, и молодых – и заставил делать одно движение. Я сделал и пошёл в гримёрку, а он приходит ко мне и говорит: «Давай завтра на репетицию». Смешно, но тогда даже не знал этого произведения. Партию учили три человека. На премьере должен был выступить солист из Ленинграда, но он заболел. Пришлось выступать мне. Я, конечно, боялся, но, когда вышел на сцену, меня как подменили. После этого поступило много предложений из других театров. Но в Киргизии наступало тревожное время… И я решил уехать.

– Вы переехали в Свердловск и сразу решили создавать свой театр?

– Это было где-то в семидесятых. Тогда я уже общался с ***Тамарой Альфредовной Едиг***, сейчас она работает в «Щелкунчике» главным репетитором по балету. Вот мы решили вместе уезжать. Разослали письма и стали ждать. В итоге ответ пришёл из Свердловского театра оперы и балета. Там и начали работать. Поймите: театр ни с того ни с сего не появляется. Наступил такой момент, когда нам обоим уже светила пенсия, а мы ещё были полны сил. Я тогда был администратором в Свердловском театре оперы и балета и только начинал свою работу с детьми. Потом ко мне подошёл тогдашний директор оперного ***Владислав Вяткин*** и предложил нам базироваться в их театре. Это и было начало «Щелкунчика» – шёл, по-моему, 1988 год.

– Своё здание у вас появилось только в 2009 году, но успех к вам пришёл сразу…

– Нашим первым спектаклем стала «Муха-цокотуха». Билеты были раскуплены на раз! Это был успех, и мы решили продолжить. Запланировали «Чиполлино» с музыкой ***Карена Хачатуряна***. Я полетел к нему домой в Москву. Встретился, рассказал про идею, и он одобрил. Мы начали ставить. Партию Лимона там исполнял ***Роберт Габдуллин***, сейчас он солист Венского театра оперы и балета. **Помню: так устал, что не мог подняться на пятый этаж в свою квартиру. Опирался на перила и отдыхал.** Но когда появился театр, у меня словно выросли крылья. Собрался с силами и поставил десять спектаклей. А вообще, в Театре оперы и балета я ставил полноценные трёхактные спектакли с детьми, в России тогда этого не делал никто. Сейчас «Щелкунчик» – это не просто театр, а театральная школа! Но… я не люблю хвалиться и не люблю, когда меня хвалят.

– Михаил Аронович, понимаю, что театр – это ваша жизнь, но, говорят, что вы ещё и великолепный кулинар?

– Да, всё моё хобби – это театр. Но готовить я действительно люблю. Особенно плов. В Киргизии научился, там все его готовят. А ещё здорово выходят торты. Как-то в Киргизии на праздник приготовил сразу пять штук. Женщины попробовали и говорят: «Миша, ну скажи, где ты их купил?».

ДОСЬЕ «ОГ»
Михаил КОГАН

- **Родился 6 февраля 1946 года в Джалал-Абаде (Киргизия)**
- **В 1967 году окончил хореографическое училище во Фрунзе**
- **С семидесятых годов живёт в Екатеринбурге**
- **В 1988 году организовал балетную студию «Щелкунчик»**
- **Заслуженный деятель искусств России (2000)**

VK.COM

Дмитрий Шарафутдинов – единственный трёхкратный чемпион мира по скалолазанию из России

КУЛЬТПОХОД

Из-за финансовых проблем закрылась студия Хабенского

В Екатеринбурге закрылась школа-студия *Константина Хабенского*. «Сейчас она, скажем так, стоит на паузе, потому что не только у нас, но и во многих ведомствах есть некоторые проблемы, связанные с финансами», – пояснил сам актёр.

Студии творческого развития при благотворительном фонде Хабенского существуют в десяти городах России, в том числе в Екатеринбурге и Нижнем Тагиле. В столице Урала студия была открыта в феврале 2010 года на площадках школ №69 и №104, позже площадка открылась при Музее истории Екатеринбурга. Записаться мог каждый желающий до 16 лет, все занятия были бесплатными. Коллектив преподавателей сформирован из актёров ТЮЗа, Театров драмы, эстрады, Камерного театра и преподавателей консерватории и ЕГТИ.

Воспитанники екатеринбургской школы ***Сева Рычков*** и ***Даша Боброва*** снялись с Хабенским в фильме «Географ глобус пропил». ***Гоша Колтушкин*** сыграл роль в художественном фильме «Сомнамбула». ***Григорий Осман-Заде*** играет Серёжу Каренина в спектакле Камерного театра «Каренин».

В Нижнем Тагиле первую площадку Хабенский открыл в сентябре 2011 года в школе № 6 им. А.П.Бондина, вторую – в октябре 2012 года в лицее № 39. Они пока работают.

Яна БЕЛОЦЕРКОВСКАЯ

ГОЛЫ, ОЧКИ, СЕКУНДЫ

Уральский скалолаз уступил один подход

В Польше состоялся международный турнир по скалолазанию «Bloco Masters». Участники соревновались только в боулдеринге. Серебро завоевал екатеринбуржец *Дмитрий Шарафутдинов*.

В дисциплине, которая сочетает лазание и на трудность, и на скорость, выступили 113 спортсменов. Непосредственно за призовые места боролись лишь 12 финалистов. В их число пробились и два российских участника. Дмитрий Шарафутдинов и москвич ***Алексей Рубцов*** стали единственными, кто в финале прошёл три трассы. Но с серебром остался Шарафутдинов. Екатеринбуржца, впрочем, результат устроил. Счёт призам в новом сезоне открыт на первых же стартах.

Евгений НЕВОЛЬНИЧЕНКО

На премию губернатора в области литературы и искусства претендуют 37 номинантов

Наталья ШАДРИНА

Стали известны участники конкурса на соискание премии губернатора Свердловской области за выдающиеся достижения в области литературы и искусства в 2015 году. Среди номинантов – театральные, литературные, художественные, музыкальные и кинопроекты.

За прошедший год в абсолютные лидеры на соискание премии губернатора вышли театры Екатеринбурга и области – четырнадцать спектаклей и цикл творческих программ. Сразу пять постановок из них принадлежат Свердловскому академическому театру драмы – это «Трёхгрошовая опера», «Зойкина квартира», «Соло для часов с боем», «***Платонов***. Две истории» и спектакль «Танц-Театра» под названием «Сны ***Феллини***». Напомним, что в октябре прошлого года театру исполнилось 85 лет.

Ещё две постановки, которые поборются за награду, появились на сцене Екатеринбургского театра оперы и балета – это спектакли, уже снискавшие большую популярность среди зрителей и восхищение у критиков – опера «Сатыграха» и балет «Тщетная предосторожность». Напоминаем, что обе работы также номинированы на «Золотую маску». В списке претендентов на премию губернатора есть и постановка главного режиссёра Екатеринбургского театра юного зрителя ***Ильи Роттенберга*** – «Земля Эльзы», и это, безусловно, свидетельство того, что режиссёру, который совсем недавно пришёл в ТЮЗ, удалось вдохнуть новую жизнь и энергию в любимый нами театр.

В этом году также номинирована и каменск-уральская «Драма номер три» с одной из своих лучших постановок последнего времени по одноимённой пьесе ***Анны Яблонской*** «Лодочник». Работа принадлежит латвийскому режиссёру ***Галине Полищук***, а декорации для спектакля были сделаны питерским художником ***Ольгой Горячевой***. Это тот самый случай, когда мы советуем зрителям из других городов не пожалеть времени и обязательно выбраться на такой спектакль.

Литература по количеству номинаций занимает второе место: комиссией отмечены восемь проектов. На соискание награды редакцией журнала «Урал» за книгу стихотворений «Глина» представлен ***Юрий Казарин, Валерий Исхаков*** за сборник произведений «Призрак автора». Среди претендентов на премию и книга «Война была у каждого своя», автором-составителем которой является лауреат Всероссийской литературной премии им. П.П. Бажова ***Нина Буйносова***. Издание вышло в свет в год 70-летия Великой Победы. В книгу попали 500 писем жителей Каменска-Уральского – участников Великой Отечественной войны и тружеников тыла.

В Год отечественного кино отметили четыре проекта, относящихся к этому виду искусства, – анимационный фильм «Купава» ***Оксаны Черкасовой***, документальная комедия ***Марины Чувайловой***, игровая картина «Ангелы революции» ***Алексея Федорченко,*** и за значительный вклад в развитие культуры и искусства на соискание премии выдвинут режиссёр и оператор ***Владислав Тарик***, который в 2015 году отметил 80-летний юбилей.

Также номинировано пять работ сферы художественного творчества и четыре музыкальных проекта.

Полный список номинантов опубликован на сайте «Областной газеты». На страницах газеты мы запускаем цикл публикаций о них.

КСТАТИ

Свердловская область была первым регионом, учредившим премию деятелям искусства. С 1996 года её получают наиболее достойные свердловчане. Награды присуждаются ежегодно в количестве не более десяти по 200 тысяч рублей каждая. Представление работ на соискание премии производится министерством культуры Свердловской области, органами местного самоуправления, организациями культуры и искусства, образовательными учреждениями культуры и искусства и творческими союзами. Имена лауреатов станут известны в конце марта.

ЭТОТ ДЕНЬ В ИСТОРИИ ОБЛАСТИ

6 февраля

Десять лет назад (в 2006 году) в Екатеринбурге был открыт памятник *Владимиру Высоцкому* и его последней супруге *Марине Влади*.

Памятник установили рядом с главным входом в торгово-развлекательный центр «Антей» – напротив здания гостиницы «Большой Урал», где Высоцкий дважды останавливался в 1962 году, будучи на гастролях. Создал памятник скульптор ***Александр Сильницкий***.

На открытие в 2006 году приехали сын поэта ***Никита Высоцкий***, артисты ***Валерий Золотухин*** и ***Александр Филиппенко***.

СТАНИСЛАВ САВИН

Фигуры Высоцкого и Влади отлиты в натуральную величину из бронзы

Интересно, что Марина Влади к памятнику отнеслась довольно скептически: «Володя здесь значительно моложе, чем в пору нашего знакомства. Наверное, уместнее было бы вместо меня установить фигуру его первой жены ***Изы Высоцкой***. Она тоже актриса, ваша землячка – живёт в Нижнем Тагиле, играет в драматическом театре. И, бесспорно, этого заслуживает», – приводили СМИ её слова. Иную оценку дал Валерий Золотухин: «Мне не очень близки памятники Высоцкому с разодранной глоткой. А тёплая, светлая и необычная скульптурная композиция в вашем городе мне очень понравилась».

Памятник Высоцкому в Екатеринбурге – не единственный: в России есть 36 монументов поэту и ещё четыре – за рубежом.

Анна ОСИПОВА

Школы искусств: не изобретайте велосипед

Наталья ШАДРИНА

Вчера в Екатеринбурге завершился трёхдневный семинар в рамках Всероссийского проекта «Школа директора» для руководителей и сотрудников детских школ искусств и досуговых учреждений. Во встрече приняли участие около 150 человек из Свердловской области и двенадцати других регионов нашей страны.

Подобный семинар проводится в столице Урала на базе Методического центра по художественному образованию во второй раз. Задача перед организаторами стояла очень серьёзная: за эти три дня нужно было предоставить комплекс знаний, который необходим современному руководителю.

Особенностью проекта является возможность участия в нём очной и заочной аудиторий. Так, приехать в Екатеринбург удалось почти сотне специалистов из 23 населёных пунктов нашей области, включая Серов, Краснотурьинск, Асбест, Камышлов, а также представители других регионов – Перми, Тюмени и Кемерово. И ещё около пятидесяти человек следили за прямой трансляцией, и здесь география впечатляет – это Крым, Бурятия, Тамбовская, Новосибирская области, Москва, Санкт-Петербург.

– Уникальность проекта – во взаимодействии регионального и крупного федерального учреждений, – рассказывает директор Методического центра по художественному образованию ***Наталья Клещёва***. – На первом семинаре летом 2015 года мы работали с Московским институтом развития образования в сфере культуры и искусства, а в этот раз к нам приехали специалисты Российской академии народного хозяйства и государственной службы при Президенте РФ. На сегодняшний момент только там в России реализуется программа по управлению в сфере образования культуры и науки.

ПРЯМАЯ РЕЧЬ

Ольга АСТАФЬЕВА, доктор философских наук, директор центра «Гражданское общество и социальные коммуникации» Института госслужбы и управления РАНХиГС при Президенте РФ:

– Ольга Николаевна, в положении семинара много сложных формулировок вроде «внедрения новых технологий управления социокультурным проектированием». Поясните, чего конкретно вы хотели достичь?

– На самом деле всё просто: мы бы хотели, чтобы когда ваши читатели, жители Свердловской области, задумаются: а что нам сегодня делать – остаться дома или куда-то пойти, организовать культурный досуг, они выбрали бы второй вариант. Чтобы научились видеть, что происходит вокруг, а досуговые учреждения сделали бы так, чтобы людям было действительно интересно. Мы постарались обеспечить на семинаре технологию обучения профессиональной организации культурной среды, которая бы отвечала запросам населения, но не шла у него на поводу – не только развлекала, но и просвещала, чтобы в итоге мы получили более высокий культурный уровень. Для этого мы попросили наших участников презентовать проекты, которые уже сейчас успешно существуют.

– И что вам запомнилось? Были ли проекты не только из Екатеринбурга?

– Конечно, нам представили порядка десяти проектов, среди которых, на мой взгляд, один из самых интересных – народный орган. Думаю, многие о нём уже слышали. Орган гастролирует по населённым пунктам области, включая отдалённые территории. Причём понятно, что проект не заканчивается только покупкой музыкального инструмента. Тут нужно привлечь внимание местного населения, чтобы было понятно, как важно, когда в жизни появилось нечто интересное, красивое. Из этого же разряда конкурс «Музыкальная шкатулка», который проходит в Верхней Салде. Очень важный проект «Инклюзивно» для детей с ограниченными возможностями, ведь есть ещё врачи, которые лечат душу.

– Особенностью семинара стала прямая трансляция…

– Да, хотя для меня главное – не столько широта вовлечённости, сколько то, кем являются наши участники. Да, семинар называется «Школа директора», но мы приглашали и тех, кто может стать им в перспективе, для кого важен карьерный рост. Сегодня остро стоит проблема отсутствия резерва кадров. Сидит где-нибудь у себя гений, но не знает, как правильно применить свои способности, и начинает изобретать велосипед. И наш проект открывает новые возможности для таких людей. Всем участникам мы дали задание – описать опыт создания своих проектов, и через год на очередном семинаре представить результат. Вот тогда мы и увидим, помогли ли им наши советы.

«Евгений Онегин» в постановке Римаса Туминаса – едва ли не самый знаменитый русский спектакль наших дней. Обласканный российскими и иностранными критиками, отмеченный всеми мыслимыми наградами, этот спектакль завораживает с первых минут и не отпускает до самого финала.

Подробности по телефону: (343) 253-23-06 или на сайте www.prconcert.ru