66 ФАКТОВ О ВСЕМИРНЫХ ВЫСТАВКАХ

№ 57. У каждой всемирной выставки теперь есть не только девиз и логотип, но и маскот (животное-талисман). Первый «выставочный» маскот появился 25 лет назад — на ЭСКПО-1988 в австралийском Брисбене. Это был утконос Оз. Его образ создали мультипликаторы «Уолт Дисней компани».

КНИГА РЕКОРДОВ СВЕРДЛОВСКОЙ ОБЛАСТИ. Сооружения

Самая длинная плотина региона — земляная плотина Киселёвского водохранилища, которое находится на реке Каква (возле Серова). Её длина — 2 километра. 20 лет назад — в июне 1993 года — плотина была прорвана, в результате чего оказались разрушенными шесть мостов (железнодорожный и пять автомобильных) и погибло — по разным источникам — от 12 до 20 человек.

ПОЛНАЯ ВЕРСИЯ (ПОЧТОВЫЕ ИНДЕКСЫ 73813, 53802, 03802)

ОБЛАСТНАЯ ГАЗЕТА

Издаётся с 8 марта 1990 года. Выходит 5 раз в неделю.

Вторник, 25 июня 2013 года

№ 279-280 (6937-6938). www.oblgazeta.ru

ЛЮДИ НОМЕРА

Билл Паучер

ВЛАДИМИР ПЕТРОВ

Исполнительный директор чемпионата мира по программированию подписал документ о проведении очередных соревнований в 2014 году в Екатеринбурге.

V

Людмила Бабушкина

ПРЕСС-СЛУЖБА ЗССО

Председатель областного парламента считает, что наряду с развитием виртуальных библиотек необходимо заботиться о традиционных учреждениях культуры в муниципальных образованиях.

VI

Татьяна Дектярёва

ВЛАДИМИР ВАСИЛЬЕВ

Спортсменка из екатеринбургского клуба «Луч» принесла 11 очков в копилку сборной России, одержавшей победу в командном чемпионате Европы по лёгкой атлетике в британском Гейтсхеде.

VI

Президент России обозначил три мегапроекта, два из которых связаны с развитием транспортной инфраструктуры Поволжья и Урала

Эксперты отмечают, что транспортный коридор Москва — Казань — Екатеринбург экономически очень перспективен

III

ГЕОГРАФИЯ НОМЕРА

Цифры в скобках обозначают страницы, на которых опубликован материал

Область

Страна

Грозный (I, II)
Казань (III)
Москва (I, III, IV, VI)
Нижневартовск (VI)
Нижнекамск (VI)
Пермь (I, III)
Санкт-Петербург (III, VI)
Уфа (III)
Челябинск (III), а также
Дагестан (II)
Ленинградская область (VI)
Челябинская область (V)

Планета

Австралия (I)
Афганистан (II)
Бельгия (VI)
Бразилия (V)
Великобритания (I, VI)
Германия (VI)
Индия (V)
Норвегия (VI)
Словения (VI)
США (V)
Таиланд (V)
Турция (VI)
Швейцария (VI)
Швеция (VI)

Семьи в зоне особого внимания

Только комплексная работа с наркозависимыми даёт положительные результаты

Властелина КРЕЧЕТОВА

Семьи, где есть пристрастившиеся к наркотикам, нуждаются в особом внимании со стороны всех ведомств-субъектов профилактики наркомании. Повышение качества работы с такими семьями позволит положительно влиять на ситуацию с наркотизацией населения. Об этом Евгений Куйвашев заявил на прошедшем вчера заседании антинаркотической комиссии при губернаторе Свердловской области.

«Я считаю, что мы должны обратить самое пристальное внимание именно на семью. Объектом нашего особого внимания должны становиться семьи, где родители-наркоманы приобщают к этой пагубной привычке своих детей, а также неблагополучные, малообеспеченные семьи или наоборот – семьи с хорошим достатком, где у подростков нет финансовых проблем с приобретением наркотиков. При этом оказывать помощь необходимо не только зависимым, но и всей семье», — подчеркнул глава региона.

Для решения этого вопроса необходимо выстроить эффективное межведомственное взаимодействие. «Только активные и конструктивные действия правоохранительных органов, власти и общественности способны нормализовать ситуацию в сфере наркотизации населения и наркопреступности», — пояснил Евгений Куйвашев.

По словам министра социальной политики области Андрея Злоказова, также выступившего на заседании комиссии, работа с наркозависимыми в регионе сейчас ведётся по нескольким основным направлениям. Это профилактика и предотвращение незаконного оборота наркотиков. Ещё один блок – выявление потребителей наркозелья, в том числе с применением тестирования на психоактивные вещества, и работа с ними на уровне учреждений здравоохранения и образования. В отдельные направления выделены лечение и реабилитация, а также социализация и адаптация граждан, избавившихся от наркозависимости.

«У врачей, педагогов и полиции должна быть единая база данных по семьям, которые находятся в группе риска. Когда мы будем коллективно воздействовать на семью, а не поодиночке, тогда и результаты будут, тогда мы сможем пресекать распространение наркомании», — подчеркнул главный нарколог Свердловской области Олег Забродин.

Заметим, что сегодня в области под наблюдением наркологической службы находятся около 10 тысяч человек. Из позитивных результатов комплексной работы с наркозависимыми участники заседания комиссии отметили значительное снижение смертности от передозировки и других причин, связанных с употреблением наркотиков. Если ещё пять лет назад в год умирало почти 600 человек, то за первый квартал текущего года – 53.

С начала года правоохранительными органами выявлено свыше 2800 преступлений в сфере незаконного оборота наркотиков, к уголовной ответственности привлечено 1318 человек

ЦИФРА

10000

обращений поступило в адрес губернатора Свердловской области за полгода. За ними последовало более 16 тысяч поручений главы региона

III

Велосипедисты планируют захват городских улиц

В июльском массовом заезде примут участие более двух тысяч человек

АЛЕКСАНДР ЗАЙЦЕВ

Семён ЧИРКОВ

Вчера активисты общественного движения «Вело-город» заявили о том, что приступают к подготовке «Июльской веломагистрали» — уникального заезда по улицам Екатеринбурга протяжённостью в 40 километров.

Организаторы раздадут участникам карты с примерным маршрутом и координатами контрольных пунктов. Старт у ДИВСа 27 июля в 12.00. Финиш там же.

Чтобы принять участие в грандиозном заезде, необходимо только желание. Покупать велосипед совсем не обязательно. Железного коня можно взять напрокат.

V

НЕИЗВЕСТНЫЙ ФОТОГРАФ

Иной раз любовь одного человека к животным оборачивается наказанием для окружающих. Жильцы екатеринбургской пятиэтажки жалуются на соседку, которая завела в своей квартире 29 кошек. За животными она ухаживает, кормит, поит, но ведь мыть усатых-полосатых каждый день не будешь — кошачий запах в подъезде стал просто неистребим

II

ЭТОТ ДЕНЬ В ИСТОРИИ ОБЛАСТИ

25 июня

Редактор рубрики – Владимир ВАСИЛЬЕВ

110 лет назад – в 1903 году – в здании екатеринбургской тюрьмы (ныне там расположено СИЗО № 1) вспыхнул первый политический бунт заключённых, известный как «демонстрация больных».

Зэки-«политики», в числе которых было много большевиков (в екатеринбургской тюрьме сидел, например, Яков Свердлов), активно поддерживались своими товарищами с воли, переправлявшими в тюрьму им не только продукты, но и запрещённую литературу, которую «запекали в котлетах, пирогах и других продуктах, а также маскировали в коробках из-под табака». Администрация тюрьмы, прознав об этом, организовала обыски. В ответ политзаключённые решили устроить тюремному начальству «показательный урок» – бунт.

Предлогом послужил перевод врачом Упоровым девятерых выздоровевших узников с так называемого «больничного» рациона питания (повышенный паёк) на обыкновенный. Эти заключённые, вооружившись табуретом и скамьей, выбили дверной затвор камеры. В коридор полетели посуда и ошмётки только что выданных обеденных порций супа и каши. А когда на место происшествия прибыл начальник тюрьмы Киселёв, протестовавшие заявили, что, если им не вернут больничное довольствие, «они назавтра устроят большую демонстрацию».

Тюремное руководство немедленно... удовлетворило предъявленные требования, чем озадачило даже самих бунтовавших. Обрадовавшиеся арестанты не пожелали остановиться на достигнутом и продолжили наступление на «свору псов и палачей». Вскоре прогулочный двор тюрьмы покрыли надписи и рисунки революционного содержания.

Дело получило огласку, и пермский губернатор написал письмо Киселёву, в котором отмечал, что «такое попустительство лишь возбуждает задор бунтовщиков».

В итоге дежуривший в тот день надзиратель Ушаков был уволен, а начальник тюрьмы получил строгий выговор и вскоре тоже был отстранён от должности. Что же касается зачинщиков бунта, то лишь самых рьяных смутьянов перевели в другие тюрьмы, остальные не получили вообще никакого наказания.

Александр ШОРИН

«ПРЯМАЯ ЛИНИЯ»: ВСЁ О КАДАСТРОВОМ УЧЁТЕ

Каков порядок постановки квартиры, дома, гаражного бокса на кадастровый учет? Где заказать кадастровый паспорт на объект капитального строительства и для чего он нужен? Какие есть способы и сколько это стоит? Что делать, если сведения о квартире отсутствуют в кадастре? В каких случаях необходим технический план? На все вопросы ответит гость редакции.

ЮЛИЯ СЫЧЁВА

Ваш собеседник: начальник отдела обеспечения ведения кадастра Кадастровой палаты по Свердловской области Татьяна Николаевна ЯНТЮШЕВА

26.06.13

Задать вопрос можно с 12 до 13 часов по телефонам 8 (343) 262-54-88 и 262-70-04 или заранее написав на сайт «ОГ» www.oblgazeta.ru

ISSN 2225-1529

ПРОГНОЗ ПОГОДЫ НА ЗАВТРА

Екатеринбург	Ирбит	К.-Уральский	Красноуфимск	Нижний Тагил	Серов
+25 / +19	+24 / +17	+24 / +18	+25 / +18	+25 / +19	+27 / +19
С-В, 4 м/с	С-В, 3 м/с	С-В, 5 м/с	С-В, 3 м/с	С-В, 4 м/с	С-В, 2 м/с

Герои живут по соседству

В Покровском полтора года собирали экспозицию в честь земляков, воевавших в горячих точках

Галина СОКОЛОВА

Школу в селе Покровском Горноуральского городского округа можно считать профильной. В ней изучением отечественной истории увлекаются и дети, и педагоги. Школьный музей признан лучшим в регионе, а открывшаяся на днях экспозиция в честь участников локальных войн стала большим событием для всех жителей села.

Наверняка ребятам и педагогам из Покровского будет тесно в рамках единого учебника, который сейчас создают учёные мужи России. Здесь принято историю страны проецировать на события и людей своего селения. Например, готовит учитель истории Галина Григорук урок по развитию российского флота, и вместе с ней занятие проводит знатный покровчанин Александр Кучма, служивший во время Великой Отечественной войны на подводной лодке. Когда покровские дети выступают на районных и областных состязаниях с историческими исследованиями, успех им обеспечен, ведь материалы конкурсантов основаны не только на архивных источниках, но и на сохранившихся личных письмах, эмоциональных воспоминаниях очевидцев, семейных преданиях. Ожившая история не может никого оставить равнодушным.

Так было и с Женей Комухиным, написавшим конкурсное сочинение о своём отце, работавшем тогда учителем ОБЖ в покровской школе. Коллеги читали это сочинение с трепетом: они узнали, как воевал Валерий Леонидович в горах Афганистана, какие награды получил за доблесть, как был тяжело ранен и вернулся на малую родину с осколком под сердцем. После этого сочинения родилась идея создать стенд, рассказывающий о земляках, выполнявших свой воинский долг в горячих точках планеты. Возглавили поисковую работу учитель русского языка и литературы Ирина Кузьминых и её верные помощницы — восьмиклассницы Аня Симохина и Настя Малмыгина. Идею поддержали местный совет ветеранов и сельские власти. А как же иначе – глава территориальной администрации Александр Гудач сам прошёл школу мужества в ВДВ и ОМОНе.

Полтора года шёл сбор информации, и вот экспозиция заняла своё место. Здесь представлены данные о четырёх ветеранах войны в Афганистане и сорока участниках чеченских событий. Один из покровских воинов – Фидарис Ахмаев — сложил голову под Грозным. На открытие стенда в школу пришли сами герои, их семьи, руководитель тагильского отделения Союза ветеранов Афганистана Андрей Банников, покровчане всех поколений. Звучали песни о войне, матери вспоминали, как с надеждой и страхом ждали весточки от воюющих сыновей.

– Мой сын Алексей служил в спецназе в Дагестане, — утирая платком слёзы, вспоминает Татьяна Шустова, — когда в регионе начались военные действия, ему с товарищами поручили оборудовать на месте турбазы заставу. Очень хочется, чтобы южные регионы называли горячими только из-за жаркого солнца, и чтобы строились там не заставы, а турбазы и санатории...

FEDERALSPACE.RU

22 июня ракету космического назначения «Союз-2.1б» с космическим аппаратом «Ресурс-П» вывезли на стартовый комплекс площадки 31 космодрома Байконур. Пуск ракеты намечен на 25 июня — в 23 часа 28 минут свердловского времени

«Тихую охоту» отменил Байконур

Из-за запуска очередной ракеты карпинским грибникам и охотникам придётся посидеть дома

Зинаида ПАНЬШИНА

Предстоящей ночью ожидается падение отделяющихся ступеней ракеты-носителя «Союз» в лесной массив севернее посёлка Кытлым. Задача местной власти – обеспечить безопасность населения до тех пор, пока космические обломки не будут найдены и проверены специалистами-экологами.

Ракета космического назначения «Союз-2.1б» с космическим аппаратом дистанционного зондирования Земли «Ресурс-П» была вывезена на стартовый комплекс космодрома Байконур в минувшую субботу, 22 июня. Если всё пойдёт по плану, космический комплекс оторвётся от Земли сегодня в 23 часа 28 минут по свердловскому времени. И уже через десять минут «отстрелит» фрагменты отработавших ступеней высоко в небе над северной частью Среднего Урала. Карпинцы определят этот момент по громким хлопкам, с которыми части отделившейся от ракеты топливной ступени входят в плотные слои атмосферы. Слышать такой «гром среди ясного неба» северянам, как говорится, не привыкать – более семи лет трасса полётов для «Союза» пролегает где-то над Конжак-Камнем и над Денежкиным Камнем.

– Пролёты космических комплексов над нашей территорией осуществляются ежегодно, иногда даже дважды в год, – говорит начальник отдела безопасности администрации Карпинска Николай Шведский. – Каждый раз мы заблаговременно получаем из Роскосмоса информацию о предстоящем запуске ракеты, и глава муниципального образования издаёт постановление, временно запрещающее местным жителям доступ в лес. На автодорогах устанавливается дежурство ГИБДД с целью не пропускать никого в периметр ожидаемого падения космических обломков. Здешние турбазы предупреждаются о том, что необходимо вывести из леса все туристические группы.

Оказаться поблизости от подобных «осадков» – реально опасно. Представить только: тяжеленная металлическая «болванка» летит с огромной высоты!.. Что же касается радиационных рисков, по поводу которых на Урале было так много шума, когда «Союзы» начали выводиться в космос по сегодняшней траектории, то Федеральное космическое агентство при заключении договора со свердловским правительством твёрдо гарантировало их отсутствие. До и после запуска очередной ракеты-носителя экологи из областного центра вместе со специалистами МЧС совершают облёт «территории икс» и производят замеры радиационного фона. И пока, что называется, Бог миловал:

– Я работаю в этой должности пять лет, и ни разу ещё не было случая, чтобы упавшие обломки сохраняли остатки радиационного топлива, – утверждает Н. Шведский.

Удостоверившись в безопасности «космических железяк», экологи и поисковики оставляют тяжёлые и негабаритные обломки на месте их падения, пояснил чиновник. Тем самым возникает возможность крупно поживиться охотникам за металлоломом. Размеры топливного бака – 18 метров на 3 метра.

По данным пресс-службы Роскосмоса, космический комплекс «Ресурс-П» предназначен для наблюдения поверхности Земли с целью решения широкого спектра задач в интересах Росгидромета и Минприроды России, а также МЧС, Минсельхоза, Росреестра и других потребителей. Полученные с комплекса данные будут использованы и в целях развития международного сотрудничества России. Срок активного существования комплекса составляет пять лет.

ФОТОФАКТ

Ютиться на жёрдочках, как куры на насесте, вынуждены в ожидании автобусов клиенты новоуральского автовокзала. Хотя этот важный объект транспортной инфраструктуры расположен за периметром закрытого города атомщиков, он, как любой вокзал, по традиции призван выполнять функцию «лица города»

ЗИНАИДА ПАНЬШИНА

Запах – специфический...

Двадцать девять кошек обитают в квартире екатеринбургской пятиэтажки

Татьяна КАЗАНЦЕВА

В трёхкомнатной квартире на улице Трактовой вместе с хозяйкой живут почти три десятка кошек. Жильцы соседних квартир говорят, что, в принципе, не имели бы ничего против такого соседства — кошек не видно и практически не слышно. Если бы не запах.

По словам соседки по этажу, кошачий запах слышен уже на первом этаже. Поэтому в подъезде почти всегда открыты окна. А вот зимой приходится выбирать между свежим воздухом и теплом. Конечно, соседи давно могли бы подать в суд на владелицу животных, но к досаде на заводчицу кошек примешивается сострадание — десять лет назад екатеринбургская учительница потеряла сына. Тогда же и подобрала на улице несколько брошенных кошек.

– После смерти сына сердце у меня стало совсем слабое на жалость, – рассказывает Марина Михайловна. — А тут иду и вижу — лежит сбитая машиной кошка, а котята сосут у неё — у мёртвой — молоко. Не выдержала, взяла их к себе домой. Потом мальчишки принесли со двора котёнка без хвоста. Вот так и пошло…

Сейчас в квартире живут два взрослых кота, две кошки и их многочисленное потомство — 25 котят. Учительница понимает, что ситуация зашла в тупик, но выгнать на улицу или усыпить животных, как предлагают некоторые, не может.

А вот на предложение зоозащитников стерилизовать животных и раздать их в добрые руки она согласна. По словам руководителя фонда «Зоозащита» Анны Вайман, для этого животных надо привезти в клинику на другой конец города. Причём ездить придётся пять дней подряд, ведь за один визит можно обеспплодить 5–6 кошек. Транспортный вопрос сейчас решается, но Анна Вайман боится, что хозяйка вскоре опять начнёт подбирать бездомных мурок.

Марина Михайловна заверяет, что «исправится», оставит себе только котов Тишу и Жулика и двух кошек.

Кстати, несколько лет назад главный эколог Екатеринбурга Сергей Архипов сообщал о начале кампании по паспортизации домашних животных. Это помогло бы держать ситуацию под контролем и воздействовать на недобросовестных хозяев. Но сейчас эта инициатива угасла, так как, по его словам, необходимая законодательная база на федеральном уровне пока отсутствует.

– А своих четырёх кошек я всегда сам вожу на уколы, — добавил чиновник.

Свой дом без лишних порогов

Молодые семьи в посёлке Кедровое объединяются в дачные товарищества

Дмитрий СИВКОВ

В посёлке Кедровое местная власть решила проблему с выделением земли под индивидуальное строительство – десятки молодых семей в ближайшее время станут дачниками.

Карта посёлка, расположенного в городском округе Верхняя Пышма, в обозримом будущем пополнится новыми топонимами – микрорайонами «Молодёжный» и «Перспектива», под которые выделено четыре и три гектара земли соответственно. Правда, сегодня до активной фазы работ дело дошло лишь в «Молодёжном»: в прошедшие выходные здесь приступили к отсыпке дороги, ведущей от посёлка к микрорайону.

– Лиха беда начало! – говорит глава поселковой администрации Виктор Судьин. – Главное — дело сдвинулось с мёртвой точки. Свободные-то земли под строительство в посёлке есть и были, но чтобы людям получить участок, много порогов обить надо: заявки, аукционы… Дачное же товарищество сокращает процедуры до минимума и позволяет начать возведение жилья с последующей его приватизацией. Ещё немаловажный плюс – полагается 120 кубометров леса. Такой бонус, особенно для молодых семей, не отличающихся особым достатком, далеко не лишний.

Для того чтобы «лёд тронулся», поселковому главе и тем, кто ему поверил, потребовалось пять долгих лет. Еще в 2008 году Виктор Судьин от знакомых узнал о возможностях дачного товарищества. А после того, как самостоятельно изучил документы, понял, что на пути получения земельных участков под индивидуальное жилищное строительство здесь меньше всего бюрократических препон. Инициатива главы получила одобрение и поддержку у кедровчан.

ВИКТОР СУДЬИН

Некоторые дачники уже приступили к заготовке древесины из положенных 120 «кубов»

Когда приступали к оформлению документов, то не рассчитывали на пятилетний марафон (наверное, тогда немногие бы и решились на эксперимент). Нет, никто умышленно не ставил палки в колёса. Волокита образовывалась сама собой: то в комитете по управлению имуществом администрации городского округа происходили неоднократные смены руководителя (не успел ввести в курс дела одних специалистов, как на их место садятся другие), то ненароком произойдёт упущение по срокам, то документы канут бесследно, кочуя из кабинета в кабинет…

Конечно, такая одиссея не могла не наложить определённый отпечаток на характер сотоварищей. Они порой проявляют скепсис, но всё же оптимизм с позитивом преобладает. Об этом можно судить по делам, ведь иначе бы первые кубометры породы не легли в основание дороги. Финансирование работ ведётся из суммы, куда все участники проекта внесли свою долю. Это, как и обязательное участие в совместных работах, является условием членства в товариществе, объединившем тридцать молодых семей Кедрового.

Скоро пойдут лесовозы из делянок, расположенных в двух десятках километрах от посёлка, повезут кругляк на местные лесопилки, где уже его разделают на пиломатериал. Всего же, как посчитали сами будущие дачники, до новоселья останется в среднем пять лет. Хотя всё зависит от того, кто какими средствами располагает. Максимум за десять лет (этот срок окончания строительства обозначен уставом товарищества) осилить стройку должны все.

«Молодёжный», «Перспектива»… В планах есть ещё и третий подобный микрорайон. На вступление во вновь создаваемое дачное товарищество подано четыре десятка заявлений. Почти девяносто молодых кедровчан определились с тем, что жить и растить своих детей они будут в родном посёлке. По нынешним временам — уже немало.

ВМЕСТЕ

По материалам региональных СМИ

Красный Яр забудет о замыканиях

На поселковой улице Таёжная, жители которой много лет страдали от перебоев с электроэнергией, починили линию электропередачи, сообщается на местном сайте krasn-uar.ucoz.ru.

Ещё недавно по улице Таёжной было опасно ходить из-за угрожающе наклонившихся ветхих деревянных опор ЛЭП. Иные «старушки» не выдерживали тяжести лет и падали, и тогда во всём посёлке дружно гас свет.

Наконец в этом году люди проявили настойчивость и буквально засыпали местное руководство жалобами. Результат налицо: на протяжении всей улицы красуются новенькие столбы, а значит, с замыканиями на этом участке ЛЭП покончено.

В Полевском может появиться памятник Дедушке Слышко

С такой просьбой обратился в администрацию города полевчанин Фанави Валиахметов, сообщает местный интернет-портал dialogweb.ru

Предложение о создании памятника персонажу сказов Павла Бажова заинтересовало членов городской комиссии по сохранению, использованию и популяризации объектов культурного наследия Полевского городского округа.

Как известно, в основу знаменитого сборника «Малахитовая шкатулка» легли рассказы дедушки Слышко о Полевском заводе и о местных горнорабочих.

Вопрос о площадке для необычного памятника взялось рассмотреть муниципальное управление культурой. А уже вскоре в Полевском появятся мемориальные доски других полевчан, которыми гордятся земляки: в честь директора профучилища № 47 Натальи Логиновой и заслуженного учителя России Геннадия Чебыкина, много лет проработавшего в здешней школе № 16.

Зинаида ПАНЬШИНА

Финансирование ключевских дорог увеличат вдвое

В следующем году на ремонт поселковых дорог в Ключевске из бюджета Берёзовского городского округа будет выделено 2,5 миллиона рублей. В текущем году казна расходует на эти цели в два раза меньше, сообщает газета «Золотая горка».

Напомним, Ключевск недавно отметил 80 лет со дня основания. Постоянно здесь проживает около двух тысяч человек, в летние месяцы за счёт приезда дачников население возрастает до двух с половиной тысяч.

В Каменске-Уральском состоялся мотокросс

Мотоциклетная трасса стадиона «Юность» была создана по мировым стандартам специально для соревнований. Она считается одним из лучших спортивных сооружений подобного типа в России.

На этой трассе 22–23 июня прошло сразу несколько этапов соревнования: первый этап чемпионата Уральского федерального округа по мотокроссу, первый этап Кубка России по мотокроссу среди команд суперлиги, а также Кубок России среди женщин. В большинстве этапов первые места заняли спортсмены, представлявшие Каменск-Уральский.

Для Каменска не впервой принимать у себя спортсменов-мотоциклистов: к примеру, в 2012 году в городе прошёл один из этапов чемпионата мира по мотокроссу на мотоциклах с коляской – тогда трассу оценивали признанные мотогонщики мира и специалисты европейской и мировой федераций мотоспорта.

Дмитрий ХАНЧИН

K-UR.RU

Жара заставила сократить традиционную программу турниров

ГОСУДАРСТВЕННОЕ БЮДЖЕТНОЕ УЧРЕЖДЕНИЕ СВЕРДЛОВСКОЙ ОБЛАСТИ «РЕДАКЦИЯ ГАЗЕТЫ "ОБЛАСТНАЯ ГАЗЕТА"». ОБЩЕСТВЕННО-ПОЛИТИЧЕСКОЕ ИЗДАНИЕ

УЧРЕДИТЕЛИ И ИЗДАТЕЛИ:
Губернатор Свердловской области,
Законодательное Собрание Свердловской области.
Адрес: 620031, г. Екатеринбург, пл. Октябрьская, 1

Газета зарегистрирована в Уральском региональном управлении регистрации и контроля за соблюдением законодательства РФ в области печати и массовой информации Комитета Российской Федерации по печати 30.01.1996 г. № Е—0966

Главный редактор: Дмитрий ПОЛЯНИН
Дежурный редактор номера: Леонид ПОЗДЕЕВ

АДРЕС РЕДАКЦИИ: 620004, Екатеринбург, ул. Малышева, 101, 3-й этаж.

Электронная почта: og@oblgazeta.ru, reklama@oblgazeta.ru

ПОДПИСКА (индексы):
в редакции ● основной выпуск (09856)
● основной выпуск + «Новая эра» (00802)
● полная версия (03802)
на почте ● полная версия на 12 месяцев (73813)
● полная версия на 6 месяцев (53802)

для предприятий Екатеринбурга — интернет-магазин http://uralpress.ur.ru

ТЕЛЕФОНЫ:
Приёмная – 355-26-67
Отдел распространения – 375-79-90, 375-78-67
Отдел объявлений – 262-54-87, 262-70-00
Бухгалтерия – 262-54-86
Телефоны отделов указаны вверху каждой страницы

Корр. пункт в Нижнем Тагиле (Горнозаводской округ) — (3435) 43-13-00.

По вопросам подписки на газету звонить:
(343) 375-78-67, 375-79-90

В соответствии со статьёй 42 Закона Российской Федерации «О средствах массовой информации» редакция имеет право не отвечать на письма и не пересылать их в инстанции.

За содержание и достоверность рекламных материалов ответственность несёт рекламодатель.

Все товары и услуги, рекламируемые в номере, подлежат обязательной сертификации, цена действительна на момент публикации.

Номер отпечатан в ЗАО «Прайм Принт Екатеринбург»: 620027, Екатеринбург, пр. Космонавтов, 18-Н.

Заказ 2922
Общий тираж 70060
Сертифицирован «Национальной тиражной службой»

Сдача номера в печать:
по графику — 20.00, фактически — 19.30

При перепечатке материалов ссылка на «ОГ» обязательна.

Редактор страницы: Татьяна Бурдакова
Тел: +7 (343) 262-63-02
E-mail: bur@oblgazeta.ru

Родина отблагодарит

Депутаты предлагают ввести стимулы для призывников

Леонид ПОЗДЕЕВ

В числе более двух тысяч молодых свердловчан, уже отправленных в войска в ходе идущего сейчас весеннего призыва в армию, 136 окончивших вузы. Возможно, после увольнения в запас все они смогут получить право на второе высшее образование за счёт бюджета.

Как сообщил «Областной газете» руководитель отделения по работе с гражданами областного военкомата Андрей Петров, призывная кампания идёт в строгом соответствии с планом, и до 15 июля — даты её окончания, в солдатский строй встанут ещё около тысячи свердловских призывников. Абсолютное большинство свердловских парней идут в солдаты охотно, с хорошим настроем. С просьбой заменить им год военной службы на полтора года альтернативной гражданской обратились всего восемь призывников, что же касается вовсе не желающих служить «уклонистов», то их нынче будет не больше, чем в прошлом году. В военкомате не сомневаются, что, как и в предыдущие годы, план поставки в войска новобранцев область выполнит.

Столь благостная картина, видимо, складывается не во всех регионах. По данным Государственной Думы РФ, в 2012 году некомплект в частях достиг 200 тысяч. При этом, как утверждает член комитета Госудумы по обороне Виктор Водолацкий, в стране сегодня уклоняются от армии 263 тысячи молодых людей призывного возраста. «Я считаю, что после принятия закона примерно половина из них одумается, так как перед ними появится перспектива получения второго высшего образования», — заявил он.

Поясним, что речь идёт о разработанном депутатами законопроекте «О повышении престижа и привлекательности военной службы», который планируют принять нынешней осенью. Среди новаций, предлагаемых авторами документа, есть и кнут — запрет на работу в госучреждениях для уклонившихся от службы в армии, и пряник — предоставление выпускникам вузов, прошедшим солдатскую службу, права поступать на бюджетные отделения университетов и академий для получения второго высшего образования.

Что касается кнута, то предлагаемый стимул не нов. В советские времена, например, уклонившийся от армии молодой человек не мог устроиться не только в госучреждение, но и вообще на какую-либо работу. А предлагаемым пряником воспользоваться смогут единицы. Многие ли из призванных нынешней весной 136 свердловских выпускников вузов намерены получить второе высшее образование? Новобранец весеннего призыва Степан Напольских, например, такой льготой не сможет воспользоваться уже потому, что два диплома — горного инженера и экономиста-менеджера — он успел получить в Уральском государственном горном университете ещё до призыва. А вот его ровеснику, выпускнику автодорожного колледжа, возможность получения высшего образования была бы хорошим стимулом к службе. Напомню, что 30 лет назад солдаты и сержанты, отслужившие срочную службу и уволенные в запас с положительной характеристикой, пользовались правом внеконкурсного зачисления в вузы — для получения хоть первого, хоть любого последующего образования. Это был действительно пряник! Но в 90-е годы прошлого века такое положение отменили. Почему бы не возродить его?

АЛЕКСЕЙ КУНИЛОВ

Александр Новосёлов (справа) рассказал Евгению Куйвашеву (в центре) и Леониду Рапопорту о собственной методике реабилитации для инвалидов-колясочников

Спроси у губернатора

Вчера глава региона Евгений Куйвашев провёл приём граждан

Анна ОСИПОВА

Методы реабилитации для инвалидов-колясочников, ремонт Демидовской ЦГБ в Нижнем Тагиле, газификация – вопросы, с которыми жители Свердловской области обращаются к губернатору, носят самый разноплановый характер.

– У нас в области, такой большой и богатой, нет хорошего реабилитационного центра именно для инвалидов-колясочников, – обратился к губернатору Александр Новосёлов из посёлка Пышма. Он, на себе познавший все сложности, с которыми сталкиваются колясочники, уверен: людям с таким дагнозом просто необходимо иметь возможности для физического развития. Присутствовавший на встрече министр физкультуры, спорта и молодёжной политики Свердловской области Леонид Рапопорт пояснил, что уже началось проектирование физкультурно-оздоровительного центра для инвалидов, где будут созданы все условия.

Интересно, что Александр Новосёлов разработал собственную методику реабилитации для инвалидов-колясочников с тяжёлыми травмами, однако внедрить её в общую практику не так-то просто. Губернатор поручил областному министерству физкультуры и спорта совместно с областным минздравом проработать этот вопрос.

Татьяна Зыкина из Нижнего Тагила рассказала об откровенно жалком состоянии Демидовской больницы. Это учреждение обслуживает многих тагильчан и других жителей области, но условия там оставляют желать лучшего.

Демидовская больница с 2011 года находится в областной собственности, именно поэтому городские власти сами вопрос решить не могут. Исполняющая обязанности областного министра здравоохранения Нонна Кивелёва отметила, что обновление, конечно, необходимо, но вложение большой суммы денег просто неоправданно. Поэтому на капитальный ремонт рассчитывать не стоит, а вот текущий будет обязательно. Работы по приведению в надлежащий вид Демидовской больницы уже начались, а губернатор подтвердил, что область поможет с этим.

Ангелина Степанова, жительница села Большая Грязнуха (Каменский городской округ), обратилась к губернатору с вопросом газификации. Как она рассказала, проект прокладки газопровода в самом населённом пункте готов уже не один год – жители сами начали собирать деньги на газификацию. Однако не было проекта подведения газа к селу. Сейчас, по словам министра энергетики и ЖКХ Свердловской области Николая Смирнова, есть новый проект, который объединяет в себе и то, и другое, он направлен на согласование. Если всё пройдёт успешно, то строительство газопровода начнётся уже в следующем году и продлится полтора года. Евгений Куйвашев поручил оперативно решить этот вопрос.

– Прошу в августе доложить мне, как идут работы. Мы должны обязательно довести газопровод в следующем году хотя бы до посёлка, – сказал губернатор.

Были и другие вопросы, в частности, о проведении в области мониторинга социально-экономического положения ветеранов боевых действий и о принятии закона об их социальной поддержке. За полгода в адрес губернатора Свердловской области поступило около 10 тысяч обращений, за которыми последовало более 16 тысяч поручений. Следующий приём запланирован на четвёртый квартал этого года.

Утверждена региональная дорожная карта ликвидации аварийного жилья

Правительство Свердловской области разработало стратегию переселения граждан из аварийного жилья за счёт бюджетных средств на период до 31 декабря 2015 года.

С текстом постановления кабинета министров вы можете ознакомиться на страницах 1-2 полной версии сегодняшнего номера «Областной газеты».

Валентина СМИРНОВА

Назначен новый глава Минэкономразвития РФ

Президент России Владимир Путин подписал указ о назначении Алексея Улюкаева министром экономического развития РФ.

Как сообщает Лента.Ru, ранее Алексей Улюкаев занимал пост заместителя главы Центробанка России. Андрей Белоусов — прежний министр экономразвития РФ стал помощником главы государства по экономическим вопросам.

Татьяна БУРДАКОВА

8 СЕНТЯБРЯ 2013 ГОДА
ВЫБОРЫ ОРГАНОВ МЕСТНОГО САМОУПРАВЛЕНИЯ НА ТЕРРИТОРИИ СВЕРДЛОВСКОЙ ОБЛАСТИ
и ДОПОЛНИТЕЛЬНЫЕ ВЫБОРЫ ДЕПУТАТА ЗАКОНОДАТЕЛЬНОГО СОБРАНИЯ СВЕРДЛОВСКОЙ ОБЛАСТИ ПО КИРОВСКОМУ ОДНОМАНДАТНОМУ ИЗБИРАТЕЛЬНОМУ ОКРУГУ № 8

ТАРИФЫ РЕДАКЦИИ «ОБЛАСТНОЙ ГАЗЕТЫ»
на платное размещение предвыборной агитации
1 МОДУЛЬ = 2 950 руб.
ВТОРНИК, СРЕДА, ЧЕТВЕРГ, ПЯТНИЦА, СУББОТА
* Цены указаны с НДС 18%

Дополнительные условия:

НАЦЕНКИ:
+ *за номер с ТВ-программой*
+ *за работу журналиста*
+ *за выбор места*
+ *за срочное размещение*

СКИДКИ:
- *за подписку на «ОГ»*
- *за объём*
- *за кратность*
- *накопительная от суммы*

Все материалы размещаются после оформления договора на условиях стопроцентной предоплаты

Телефон рекламного отдела: (343) 262-54-87, 262-70-00
E-mail: reklama@oblgazeta.ru
Адрес: 620004, Екатеринбург, ул. Малышева, 101

АЛЕКСЕЙ КУНИЛОВ

Модернизация Транссиба — важнейший для России инвестиционный проект

Москва – Екатеринбург. И дальше, к океану...

Инициативы главы государства ускорят развитие Уральского региона

Андрей ДУНЯШИН

Выступая на Петербургском международном экономическом форуме, Президент России Владимир Путин обозначил три крупных инвестиционных проекта, направленных на инфраструктурную модернизацию страны.

Как сообщает официальный сайт Кремля, один из них – это строительство Центральной кольцевой автодороги, которая будет проложена в 30-50 километрах от МКАД и станет важнейшей транспортной артерией Центральной России.

Два других проекта – и это надо подчеркнуть – связаны с развитием транспортно-логистической инфраструктуры всего Уральского региона.

«Во-первых, это высокоскоростная железнодорожная магистраль Москва – Казань. По сути, она станет пилотным участком маршрута, который соединит Центр, Поволжье и Уральский экономический регион», – отметил глава государства.

Этот проект активно обсуждается в течение последних лет. Теперь он получил при поддержке президента новый импульс к осуществлению. Движение между столицей России и столицей Татарстана станет частью более масштабного проекта развития железнодорожных сообщений в стране. Как отмечают эксперты, транспортный коридор Москва – Нижний Новгород – Казань – Екатеринбург экономически очень перспективен. В регионах, по которым пройдёт магистраль, преобладает городское население. Здесь отмечен устойчивый пассажиропоток. Кроме того, темпы хозяйственного развития этих регионов опережают среднероссийские, что гарантирует стабильный спрос на услуги железной дороги.

В конце мая этого года Президент России Владимир Путин провёл совещание, посвящённое развитию высокоскоростных магистралей в Российской Федерации. Его участники отметили, что в дальнейшем коридор Москва – Екатеринбург может рассматриваться как базовый полигон для развития скоростного движения в Сибири и на Дальнем Востоке.

Высокоскоростные магистрали (ВСМ) стали важной составляющей Стратегии развития железнодорожного транспорта России до 2030 года. Напомним, для реализации проекта в 2006 году было создано ОАО «Скоростные магистрали». Это акционерное общество стало головной организацией в проектировании и строительстве ВСМ.

Выступая на Петербургском международном экономическом форуме, Президент РФ Владимир Путин подчеркнул необходимость развития крупных инфраструктурных проектов в России. «Наша ключевая задача – уже в ближайшие годы снять многие инфраструктурные ограничения, которые буквально душат нашу экономику, не дают раскрыть потенциал целых регионов Российской Федерации», – отметил глава государства.

Как считает первый вице-президент РЖД Александр Мишарин, высокоскоростную магистраль до Казани можно построить в течение пяти лет. «Это очень трудный проект, – приводит его слова ИТАР-ТАСС. – При хорошей организации, при соблюдении всех сроков и проектными компаниями, и управляющими, и строительными считаю возможным его реализацию к 2018 году. Но это очень жёсткие сроки».

Кстати, сегодня в Госдуме состоятся парламентские слушания, посвящённые влиянию высокоскоростных транспортных технологий на развитие экономики регионов страны.

Третий крупный инвестпроект, о котором говорил Президент РФ, также касается развития железнодорожного транспорта и нашего региона. «Мы намерены, – подчеркнул Владимир Путин, – кардинально модернизировать Транссибирскую магистраль, увеличить её пропускную способность. Отмечу, что Транссиб – одна из самых длинных железных дорог в мире: почти 10 тысяч километров. Прямой железнодорожный путь через Евразию станет ключевой артерией между Европой и Азиатско-Тихоокеанским регионом».

Для Свердловской области обновление Транссиба означает появление современных логистических центров, дополнительных рабочих мест, коренные инфраструктурные преобразования. Сегодня даже трудно предвидеть все социально-экономические перспективы реализации такого проекта.

Однако без значительных финансовых вложений реализовать крупные проекты невозможно. Но Президент и здесь обозначил выход, сделав сенсационное заявление. Он предложил использовать ресурсы Фонда национального благосостояния (ФНА).

«Эти средства должны работать на российскую экономику и на будущие поколения, – отметил Владимир Путин. – Их нельзя растрачивать по мелочам, разменивать на несуществующие программы, а следует направлять на такие проекты, которые меняют облик страны».

Президент озвучил и сумму вложений в инфраструктурные проекты – 450 миллиардов рублей. Эти колоссальные средства пойдут на первые три проекта, касающиеся развития транспортной сферы страны. Для их реализации глава государства пригласил частный бизнес на условиях софинансирования. Ресурсы ФНА будут вложены в окупаемые проекты на возвратной основе, заметил Владимир Путин.

Ещё один шаг навстречу инвесторам

Разработан комплекс мер по поддержке бизнесменов, участвующих в модернизации промышленности Среднего Урала

Татьяна БУРДАКОВА

До начала летних каникул депутаты Законодательного Собрания Свердловской области намерены обсудить три проекта региональных законов, изменяющих статус предприятий – участников приоритетных инвестпроектов.

– Я думаю, что в ближайшее время депутаты рассмотрят и примут эти законопроекты, – сообщил губернатор Свердловской области Евгений Куйвашев на недавнем совещании с главами муниципальных образований Среднего Урала.

Как пояснил для «ОГ» председатель комитета областного парламента по бюджету, финансам и налогам Владимир Терешков, речь идёт о том, что в нашем регионе будет вестись специальный реестр приоритетных инвестиционных проектов. В него будут включать компании, вложившие свои средства в строительство новых объектов на Среднем Урале или в модернизацию свердловских предприятий. А сам факт наличия названия той или иной фирмы в реестре станет для неё гарантией получения существенных льгот по оплате налогов на имущество и прибыль организаций.

В расматриваемых сейчас поправках к региональному закону «О государственной поддержке субъектов инвестиционной деятельности в Свердловской области» говорится о том, что в реестр приоритетных инвестпроектов могут быть включены компании, вложившие средства в строительство или реконструкцию сельхозпредприятий, обрабатывающих производств, организаций, специализирующихся на работе с информационными ресурсами, и предприятий по добыче полезных ископаемых.

Как сообщил на том же совещании с главами муниципалитетов заместитель председателя правительства Свердловской области Алексей Орлов, у рассматриваемого сейчас проекта поправок в закон «О государственной поддержке субъектов инвестиционной деятельности в Свердловской области» есть одно важное достоинство: объём инвестиций в проекте, получающем статус приоритетного, дифференцирован в зависимости от численности населения в муниципальном образовании, на территории которого будет вестись строительство или реконструкция.

– Таким образом, даже малый инвестиционный проект сможет получить статус приоритетного и соответствующий пакет налоговых преференций, – подчеркнул Алексей Орлов.

Впрочем, как отметил губернатор на совещании с главами муниципалитетов, одними налоговыми льготами проблему привлечения инвесторов не решить.

– Никто инвестора в муниципалитеты за руку не поведёт, – сказал Евгений Куйвашев. – За инвестора надо бороться. А методы известны: борьба с коррупцией и снижение административных барьеров, совершенствование законодательства по предоставлению мер господдержки, развитие каналов прямой связи с предпринимателями, повышение профессионального уровня муниципальных служащих.

ДОКУМЕНТЫ

Сегодня в полной версии «Областной газеты» опубликованы

Указы Губернатора Свердловской области

- от 19.06.2013 № 323-УГ «О награждении Пельца А.Д. знаком отличия Свердловской области «За заслуги перед Свердловской областью» III степени»;
- от 19.06.2013 № 324-УГ «О награждении Ананьева В.М. знаком отличия Свердловской области «За заслуги перед Свердловской областью» II степени»;
- от 19.06.2013 № 325-УГ «О присвоении Хардиной Т.В. почетного звания Свердловской области «Почетный гражданин Свердловской области»;
- от 19.06.2013 № 327-УГ «О внесении изменения в Указ Губернатора Свердловской области от 12.07.2008 № 817-УГ «О мерах по реализации Указа Президента Российской Федерации от 28 апреля 2008 года № 607 «Об оценке эффективности деятельности органов местного самоуправления городских округов и муниципальных районов».

Постановления Правительства Свердловской области

- от 10.06.2013 № 728-ПП «Об утверждении Плана мероприятий («дорожной карты») «Переселение граждан из аварийного жилищного фонда на территории Свердловской области до 31 декабря 2015 года»;
- от 10.06.2013 № 731-ПП «О внесении изменений в областную целевую программу «Развитие образования в Свердловской области («Наша новая школа»)» на 2011–2015 годы, утвержденную постановлением Правительства Свердловской области от 11.10.2010 № 1472-ПП»;
- от 10.06.2013 № 735-ПП «О внесении изменений в областную целевую программу «Развитие транспортного комплекса Свердловской области» на 2011–2016 годы, утвержденную постановлением Правительства Свердловской области от 11.10.2010 № 1479-ПП»;
- от 10.06.2013 № 733-ПП «О внесении изменений в постановление Правительства Свердловской области от 26.12.2012 № 1574-ПП «Об утверждении перечня мероприятий на 2013 год областной целевой программы «Комплексная программа развития и модернизации жилищно-коммунального хозяйства Свердловской области» на 2012–2016 годы, финансируемых за счет субсидий из областного бюджета, и распределений субсидий из областного бюджета местным бюджетам муниципальных образований в Свердловской области в 2013 году».

Постановления Избирательной комиссии Свердловской области

- от 20 июня 2013 года № 18/123 «О внесении изменений в состав Рабочей группы Избирательной комиссии Свердловской области по установлению результатов учета объема эфирного времени, затраченного в течение одного календарного месяца на освещение деятельности политических партий, представленных в Законодательном Собрании Свердловской области»;
- от 20 июня 2013 года № 18/124 «Об утверждении результатов учета объема эфирного времени, затраченного на освещение деятельности политических партий, представленных в Законодательном Собрании Свердловской области, в региональных телепрограммах (телепередачах), радиопрограммах (радиопередачах) в мае 2013 года».

Постановления Региональной энергетической комиссии Свердловской области

- от 19.06.2013 г. № 47-ПК «Об утверждении тарифов на тепловую энергию, поставляемую обществом с ограниченной ответственностью «Коммунальные ресурсы» (город Екатеринбург)»;
- от 19.06.2013 г. № 48-ПК «Об утверждении тарифов на услуги горячего водоснабжения, оказываемые обществом с ограниченной ответственностью «Нижнесалдинская управляющая компания «Теплоцентраль» (город Нижняя Салда) потребителям городского округа Нижняя Салда Свердловской области»;
- от 19.06.2013 г. № 49-ПК «О внесении изменений в постановление Региональной энергетической комиссии Свердловской области от 18.12.2012 г. № 207-ПК «Об утверждении тарифов на тепловую энергию, поставляемую теплоснабжающими организациями Свердловской области»;
- от 19.06.2013 г. № 51-ПК «О внесении изменений в постановление Региональной энергетической комиссии Свердловской области от 24.12.2012 г. № 224-ПК «Об утверждении индивидуальных предельных тарифов на транспортные услуги, оказываемые на подъездных железнодорожных путях».

ВАЛЮТА (по курсу ЦБ России)

	Сегодня	+ / -	Годовой max	Годовой min
Доллар	32.90	+0.16	32.90 (25 июня 2013 г.)	29.92 (5 февраля 2013 г.)
Евро	43.10	-0.24	43.35 (21 июня 2013 г.)	39.63 (11 января 2013 г.)

+/- – рост / падение по отношению к предыдущему показателю

Агроном сбежал в город

Эксперты обсудили варианты кнута и пряника, чтобы вернуть специалистов на село

Александр ЛИТВИНОВ

Вчера областной министр АПК и проводольствия Михаил Копытов и ректор Уральского аграрного университета (УрГАУ) Ирина Донник снова говорили о дефиците кадров в агропромышленной отрасли области.

Причины кадрового голода – прозаические. Тяжёлый труд, маленькие зарплаты, низкий уровень жизни на селе. Михаил Копытов назвал профессии, где кадровый голод особенно ощутим, – трактористов и агрономов. А что же с подготовкой этих специалистов?

Ректор УрГАУ Ирина Донник рассказала о том, что количество бюджетных мест на некоторые специальности в вузе выросло. На что тут же получила наш вопрос:

– Ирина Михайловна, только 6,6 процента выпускников агровузов трудоустраиваются в сельхозпредприятиях. Зачем вам увеличение бюджетных мест? Вы тратите мои деньги налогоплательщика на обучение тех, кто не вернётся в село.

– Цифра в 6,6 процента не совсем корректна. Если выпускник вернётся в свои края и организует бизнес, связанный с местным производством, – это разве неэффективное обучение? Кто-то начинает работать по специальности не сразу после окончания вуза, а через несколько лет.

Ирина Донник добавила, что некоторые бюджетные места в УрГАУ сокращаются. Например, на экономических специальностях. Профильных же студентов мотивируют дополнительно. Кому стипендии платят по 15 тысяч рублей за особые заслуги в обучении, другим – напоминают об областных программах поддержки специалистов на селе.

Михаил Копытов также приводил примеры позитивных новаций. В Свердловской области будут выделяться гранты на профориентацию школьников по сельскохозяйственным специальностям. Учащиеся должны стать студентами вуза (кто-то это сделает по целевому набору), а затем пойти работать на село.

– Михаил Николаевич, то, что два с половиной студента УрГАУ получают повышенную стипендию, а некоторые школы удостоены грантов это, конечно, здорово. Но не тянет на «кардинальные» меры. А если попробовать кнутом – для выпускников агроуниверситета снова ввести распределение. Отучился за государственный счёт – будь любезен отработать.

– При всём моём желании силой распределять специалистов – это нереально. Нельзя под пистолетом требовать от выпускников ехать на село. Условия там сложные. Ну и если говорить о распределении – в советские времена это касалось выпускников всех вузов, а не только аграриев.

Вот и получается, что кнутом нельзя, а пряника на всех пока что не хватает.

В качестве кардинальной меры министр планирует сделать акцент на решение жилищного вопроса. Например, уже действует программа «50 на 50», когда на строительство жилья для особо ценных кадров хозяйству половину оплачивает областной бюджет.

В завершение Михаилу Копытову задали очень простой вопрос: «А нельзя ли побыстрее поднять заработную плату работникам села?».

– Можно, – ответил министр, – вот закупочную цену на молоко увеличим в разы и сразу зарплату поднимем. Только на следующий день не удивляйтесь новым ценникам.

АЛЕКСАНДР ЗАЙЦЕВ

За городом житьё не худо

Но позволить себе это могут очень немногие уральцы

Валентина СМИРНОВА

По данным июньского опроса информационно-аналитического издания «ЗемлеВладелецъ» о главном критерии выбора коттеджного посёлка, для большинства свердловчан таковым является цена земли и дома

Стоимость самого скромного деревянного дома площадью 36 квадратных метров сегодня на Среднем Урале полтора миллиона рублей. И плюс миллион рублей за земельный участок. Недёшево и очень тесно. А поэтому, несмотря на то, что ипотечные займы банки дают только после получения кадастрового паспорта на дом, большинство желающих жить в экологически идеальных условиях прикупают только землю, растягивая строительство на годы.

К 2015 году, как предусматривает федеральная целевая программа «Жилище», 30 процентов всего ежегодно сдаваемого жилья в стране должно быть малоэтажным. Это индивидуальные и многоквартирные двухтрёхэтажные дома, а также таунхаусы, в большинстве своём за городом.

В России несколько лет назад создана национальная ассоциация малоэтажного строительства, которая очень плотно работает с государством. По крайней мере, президент ассоциации Алёна Николаева стала заместителем председателя комитета Госдумы России по жилищному строительству и жилищно-коммунальному хозяйству.

Как рассказал генеральный директор ООО «Управляющая компания Экодолье» Константин Филиппишин (Москва) на вчерашней встрече с журналистами в Екатеринбурге, члены ассоциации участвовали в написании новых законов, в частности, о государственно-частном партнёрстве. Но названная им стоимость своего экономпроекта из деревянных панелей размером 85 квадратов не порождает оптимизма – 4,5 миллиона рублей. Такие готовые дома предлагаются для покупателей в будущем уральском загородном посёлке «Экодолье» в районе Горного Щита. Созданием городских коммуникаций здесь будет заниматься застройщик без участия государства, что, как это и происходит повсеместно, увеличивает стоимость жилья. В нашей области предполагался один реальный пример государственно-частного партнёрства – при возведении малоэтажного посёлка Истокский. Однако пока администрация областного центра свои обязательства по строительству коммуникаций не выполнила.

– А потому, сколько бы мы ни агитировали граждан покупать готовые дома, пугая их трудностями самостоятельного их возведения, в последнее время резко возрос спрос лишь на землю. Только в одном загородном посёлке «Белые росы» вблизи Екатеринбурга мы продали около 80 участков, покупатели которых отказались заключать договоры подряда с компанией-застройщиком, – констатировал итог своей прошлогодней деятельности президент центра недвижимости «Ман» Николай Савин. – В этом году планируем продать ещё сто участков без подряда.

Людей пугают высокие цены на дома и квартиры, а также возможная ещё сегодня потеря всех сбережений в результате недобросовестных действий застройщиков.

Такая ситуация в малоэтажном строительстве может означать только одно – планировавшийся до 2015 года ощутимый рост его объёмов может, как говорится, не оправдать надежд правительства страны.

В Свердловской области сокращается срок техприсоединения к электросетям

Председатель правительства Свердловской области Денис Паслер подписал первое соглашение о сокращении сроков технологического присоединения к электросетевой инфраструктуре.

Его участниками стали Екатеринбургская электросетевая компания и Региональное диспетчерское управление энергосистемы Свердловской области (Свердловское РДУ).

По данному соглашению срок выдачи технических условий Екатеринбургской электросетевой компанией для потребителей с максимальной мощностью до 670 кВт будет сокращён в два раза – с 30 до 15 суток со дня подачи заявки. Что касается более крупных потребителей, то для них оформление документов должно производиться не более 22 дней. Согласование технических условий со Свердловским РДУ будет происходить в течение четырёх календарных дней с даты их получения от Екатеринбургской электросетевой компании.

По мнению экспертов, это соглашение повысит не только доступность энергетической инфраструктуры для потребителей, но и существенно улучшит инвестиционный климат региона в сфере строительства.

В настоящее время правительством Свердловской области подготовлены аналогичные соглашения с ГУП СО «Облкоммунэнерго» и ОАО «МРСК Урала». Планируется, что их подписание состоится в июле текущего года в рамках международной выставки ИННОПРОМ-2013.

Банк России возглавила Эльвира Набиуллина

Председателем Центробанка с 24 июня становится экс-глава Минэкономразвития Эльвира Набиуллина, до последнего времени занимавшая должность помощника Президента России.

Первым её действием на новом посту стало заявление о том, что введение индикативных ставок по корпоративным кредитам в целях снижения стоимости кредитования предприятий реального сектора ненужная мера.

По мнению Эльвиры Набиуллиной, банки должны внедрять анализ рисков, то есть создать достаточно сложную модель, которая позволяет оценить каждого заёмщика и, исходя из этого, выстраивать кредитные продукты.

Любая санкция против банка, превышающего индикативную ставку, приведёт к тому, что этот кредитный продукт не будет выдаваться вообще.

Председатель ЦБ отметила, что если стоит задача развивать кредитование, то нужно не усиливать административное давление, а развивать конкуренцию.

Валентина СМИРНОВА

ПРОТОКОЛ № 25

годового общего собрания акционеров Открытого акционерного общества «Екатеринбургская электросетевая компания»

Дата проведения: 21.06.2013 г.

Место проведения: г. Екатеринбург, ул. Бориса Ельцина, д.1

Форма проведения общего собрания - собрание (совместное присутствие)

Дата утверждения протокола: 24.06.2013 г.

Кворум имеется.

Председатель общего собрания акционеров - А.С. Семериков

Секретарь общего собрания акционеров - С.А. Бараковский

Повестка дня собрания:

Об утверждении годового отчета, годовой бухгалтерской отчетности, в том числе отчета о прибылях и убытках Общества, а также распределении прибыли (в том числе о выплате дивидендов) и убытков Общества по результатам 2012 финансового года.

Об избрании членов Совета директоров Общества.

Об избрании членов Ревизионной комиссии Общества.

Об утверждении аудитора Общества.

Вопрос 1: Об утверждении годового отчета, годовой бухгалтерской отчетности, в том числе отчета о прибылях и убытках Общества, а также распределении прибыли (в том числе о выплате объявлении дивидендов) и убытков Общества по результатам 2012 финансового года.

Результаты голосования:	Количество голосов	% от кворума
За	1 080 000 000	100
Против	0	0
Воздержался	0	0

Решили:

1. Утвердить годовой отчет, годовую бухгалтерскую отчетность, в том числе отчет о прибылях и убытках ОАО «Екатеринбургская электросетевая компания» по результатам 2012 финансового года.

2. Утвердить следующее распределение прибыли (убытков) Общества по результатам 2012 финансового года:

Нераспределенная прибыль (убыток) отчетного периода - 388 133 тыс. руб.

Распределить на:

- дивиденды - 15 984 тыс. руб.
- прибыль на развитие - 372 149 тыс. руб.

3. Выплатить дивиденды по обыкновенным акциям Общества по итогам 2012 года в размере 0,0148 руб. на одну обыкновенную акцию Общества в денежной форме в течение 60 (шестидесяти) дней со дня принятия решения об их выплате.

Вопрос 2: Об избрании членов Совета директоров Общества.

Результаты кумулятивного голосования по второму вопросу повестки дня собрания:

Вопрос № 2	Кандидат в Совет директоров	Количество голосов
Избрать Совет директоров в составе:	Адлер Юрий Вениаминович	983 278 240
	Кожемяко Алексей Петрович	1 418 526 160
	Лаврова Марина Александровна	983 278 240
	Лебедев Юрий Вячеславович	0
	Овчинников Виктор Яковлевич	983 278 240
	Попов Сергей Евгеньевич	0
	Родин Валерий Николаевич	983 278 240
	Саух Максим Михайлович	983 278 240
	Семериков Александр Сергеевич	1 418 526 160
	Шевелев Юрий Петрович	983 278 240
	Федоров Дмитрий Сергеевич	983 278 240
Против всех кандидатов		0

Решение:

Избрать членов Совета директоров Общества в составе:

1. Адлер Юрий Вениаминович
2. Кожемяко Алексей Петрович
3. Лаврова Марина Александровна
4. Овчинников Виктор Яковлевич
5. Родин Валерий Николаевич
6. Саух Максим Михайлович
7. Семериков Александр Сергеевич
8. Шевелев Юрий Петрович
9. Федоров Дмитрий Сергеевич

Вопрос 3: Об избрании членов Ревизионной комиссии Общества.

Результаты голосования по кандидатуре: Кормушкина Людмила Дмитриевна

Вопрос №3	Количество голосов	% от кворума
За	1 080 000 000	100
Против	0	0
воздержался	0	0

Результаты голосования по кандидатуре: Кривоногова Полина Владимировна

Вопрос №3	Количество голосов	% от кворума
За	0	0
Против	0	0
воздержался	0	0

Результаты голосования по кандидатуре: Змывалова Антонина Юрьевна

Вопрос №3	Количество голосов	% от кворума
За	1 080 000 000	100
Против	0	0
воздержался	0	0

Результаты голосования по кандидатуре: Ульянов Александр Алексеевич

Вопрос №3	Количество голосов	% от кворума
За	1 080 000 000	100
Против	0	0
воздержался	0	0

Решение:

Избрать членов Ревизионной комиссии ОАО «Екатеринбургская электросетевая компания» в составе:

1. Змывалова Антонина Юрьевна
2. Кормушкина Людмила Дмитриевна
3. Ульянов Александр Алексеевич

Вопрос 4: Об утверждении аудитора Общества.

Результаты голосования:	Количество голосов	% от кворума
За	1 080 000 000	100
Против	0	0
Воздержался	0	0

Решение:

Утвердить аудитором ОАО «Екатеринбургская электросетевая компания» ООО «Ваш Аудитор».

Юридический адрес: 620028, г. Екатеринбург, ул. Комсомольская, д. 76, а/я 34. ОГРН 1069658004404, ИНН 6658223159

Председатель общего собрания акционеров А.С.Семериков

Секретарь общего собрания акционеров С.А. Бараковский

Извещение о проведении отбора муниципальных образований в Свердловской области на право предоставления в 2013 году субсидий из областного бюджета Свердловской области местным бюджетам муниципальных образований в Свердловской области на создание туристских комплексов на территории туристско-рекреационных кластеров Свердловской области

1. Организатор отбора: Министерство экономики Свердловской области.

2. Приём заявок осуществляет отдел развития туризма и туристской инфраструктуры Министерства экономики Свердловской области по адресу: Свердловская область, г. Екатеринбург, ул. пл. Октябрьская, 1, каб. 503, 5-й этаж, телефон: 8 (343) 362-18-33; 8 (343) 362-16-90.

Предмет отбора: отбор муниципальных образований в Свердловской области, бюджетам которых предоставляются субсидии для софинансирования создания туристских комплексов на территории туристско-рекреационных кластеров Свердловской области.

3. Объём предоставляемых субсидий — 17 599 300 (семнадцать миллионов пятьсот девяносто девять тысяч триста) рублей.

4. К участию в отборе допускаются муниципальные образования в Свердловской области, подтвердившие наличие утверждённой собственной программы муниципального образования по развитию туризма, предоставившие в установленные сроки заявку по форме, установленной областной целевой программой «Развитие туризма в Свердловской области» на 2011-2016 годы», утверждённой постановлением Правительства Свердловской области от 11.10.2010 г. № 1475-ПП.

5. Начало подачи заявок: 25 июня 2013 года.

6. Окончание подачи заявок: 09 июля 2013 года.

7. Дата рассмотрения заявок: 16 июля 2013 года.

8. Место проведения отбора: Свердловская область, г. Екатеринбург, ул. пл. Октябрьская, 1, каб. 2209, 22-й этаж).

9. Официальный сайт, на котором размещена информация о проведении отбора: **www.economy.midural.ru.**

В ФЕДЕРАЛЬНЫЕ И МИРОВЫЕ СУДЬИ — ПО КОНКУРСУ

В соответствии с Законом Российской Федерации от 26 июня 1992 года № 3132-1 «О статусе судей в Российской Федерации» квалификационная коллегия судей Свердловской области объявляет об открытии вакантных должностей судей Свердловской области:

- председателя Туринского районного суда;
- председателя Артемовского городского суда;
- заместителя председателя Первоуральского городского суда;
- заместителя председателя Асбестовского городского суда;
- заместителя председателя Серовского районного суда;
- судьи Железнодорожного районного суда г. Екатеринбурга (две вакансии);
- судьи Артемовского городского суда;

мировых судей:

- судебного участка № 2 Сухоложского судебного района;
- судебного участка № 9 Ленинского судебного района г. Екатеринбурга;
- судебного участка № 5 Верх-Исетского судебного района;
- судебного участка № 9 Железнодорожного судебного района;
- судебного участка № 2 Орджоникидзевского судебного района;
- судебного участка № 4 Новоуральского судебного района;
- судебного участка Слободо-Туринского судебного района;
- судебных участков № 3, № 7 Серовского судебного района;
- судебного участка № 3 Красноуфимского судебного района.

Заявления и документы, перечисленные в пункте 6 статьи 5 вышеназванного Закона, принимаются от претендентов на указанную вакантную должность с понедельника по четверг с 10.00 до 17.00, в пятницу — с 10.00 до 16.00 по адресу: 620019, г. Екатеринбург, ул. Московская, 120, каб. 119 «Б» (1-й этаж).

Последний день приёма документов — 19 июля 2013 года. Заявления и документы, поступившие после указанного срока, к рассмотрению не принимаются.

Справки по телефонам: 8 (343) 231-69-65.

Извещение о месте и порядке ознакомления с проектом межевания земельных участков

Кадастровым инженером Деевым Германом Николаевичем (адрес: 623780, Свердловская обл., г. Артемовский, ул. Терешковой, 20-65; тел. 8-922-297-85-65; e-mail: **deev23@yandex.ru**, квалификационный аттестат № 66-10-14) подготовлен проект межевания земельных участков, образуемых путём выдела из земельного участка, находящегося в общей долевой собственности, расположенного: Свердловская обл., Артёмовский район, с. Мостовское (ПСХК «Егоршинский»). Кадастровый номер исходного земельного участка 66:02:0000000:344.

Заказчиком работ по подготовке проекта межевания земельных участков является **Сметанина Лидия Ивановна,** адрес: Свердловская область, Артёмовский район, с. Мостовское, ул. Совхозная, 7-1, тел. 8-950-657-11-75.

С проектом межевания земельных участков можно ознакомиться в течение тридцати дней, с момента опубликования извещения, по адресу: Свердловская обл., г. Артемовский, пл. Советов, д. 1, оф. 5.

Заинтересованные лица могут направлять предложения о доработке проекта межевания земельных участков в течение пятнадцати дней после ознакомления с ним по адресу: 623780, Свердловская обл., г. Артемовский, пл. Советов, д. 1, оф. 5.

Извещение о необходимости согласования проекта межевания земельных участков

Кадастровым инженером Деевым Германом Николаевичем (адрес: 623780, Свердловская обл., г. Артемовский, ул. Терешковой, 20-65; тел. 8-922-297-85-65; e-mail: **deev23@yandex.ru**, квалификационный аттестат № 66-10-14) подготовлен проект межевания земельных участков, образуемых путём выдела из земельного участка, находящегося в общей долевой собственности, расположенного: Свердловская обл., Артёмовский район, с. Мостовское (ПСХК «Егоршинский»). Кадастровый номер исходного земельного участка 66:02:0000000:344.

Заказчиком работ по подготовке проекта межевания земельных участков является **Сметанина Лидия Ивановна,** адрес: Свердловская область, Артёмовский район, с. Мостовское, ул. Совхозная, 7-1, тел. 8-950-657-11-75.

С проектом межевания земельных участков можно ознакомиться в течение тридцати дней, с момента опубликования извещения, по адресу: Свердловская обл., г. Артемовский, пл. Советов, д. 1, оф. 5.

Заинтересованные лица могут направлять обоснованные возражения относительно размера и местоположения границ выделяемых в счёт земельной доли земельных участков в течение тридцати дней с момента опубликования извещения по адресу: 623780, Свердловская обл., г. Артемовский, пл. Советов, д. 1, оф. 5.

Организатор торгов — ООО «Эдвайс» (ОГРН/ИНН 1045402530920/5406296189 г. Новосибирск, ул. М.Горького, 39, офис 207), сообщает, что Победителем торгов по продаже имущества ООО «СтройСервис» (ИНН 6659162090 ОГРН 1076659018039, г. Екатеринбург, ул. Гагарина, д. 14, офис 20, конкурсный управляющий Михонин Юрий Афанасьевич, решение Арбитражного суда Свердловской области от 19.03.2012 г. по делу А60-5419/2012, конкурсное производство, СНИЛС 057-488-265-06, ИНН 434543307169, 610002, г. Киров, ул. Ленина, 95а, член НП «Сибирская гильдия антикризисных управляющих» (121059 г. Москва, Бережковская набережная, д. 10, офис 200, ИНН 8601019434)), код торгов 967 на сайте ЭТП **www.rus-on.ru**, признано ООО «Офис-НТ» ИНН 6623078278 ОГРН 1116623003639 Протоколом № 967-ОТПП/2/1 от 22.05.2013 г.; № 967-ОТПП/2/2 от 22.05.2013 г.; № 967-ОТПП/2/3 от 22.05.2013г. Цена продажи: Лот № 1 — 484 854 рубля 12 коп.; Лот № 2 — 484 466 рублей 94 коп.; Лот № 3 — 723 698 рублей 82 коп. Цена продажи общая по трём лотам 1 693 019 рублей 88 коп. Заинтересованности победителя торгов по отношению к должнику, кредиторам, конкурсному управляющему нет, в капитале победителя торгов конкурсный управляющий НП «Сибирская гильдия антикризисных управляющих» не участвует.

ПРАВИТЕЛЬСТВО СВЕРДЛОВСКОЙ ОБЛАСТИ

ПОСТАНОВЛЕНИЕ

10.06.2013 № 728-ПП

г. Екатеринбург

Об утверждении Плана мероприятий («дорожной карты») «Переселение граждан из аварийного жилищного фонда на территории Свердловской области до 31 декабря 2015 года»

Во исполнение Указа Президента Российской Федерации от 07 мая 2012 года № 600 «О мерах по обеспечению граждан Российской Федерации доступным и комфортным жильем и повышению качества жилищно-коммунальных услуг», Федерального закона от 21 июля 2007 года № 185-ФЗ «О Фонде содействия реформированию жилищно-коммунального хозяйства», Указа Губернатора Свердловской области от 27.07.2012 № 584-УГ «О реализации указов Президента Российской Федерации от 7 мая 2012 года № 596 «О долгосрочной государственной экономической политике», от 7 мая 2012 года № 597 «О мероприятиях по реализации государственной социальной политики», от 7 мая 2012 года № 598 «О совершенствовании государственной политики в сфере здравоохранения», от 7 мая 2012 года № 599 «О мерах по реализации государственной политики в области образования и науки», от 7 мая 2012 года № 600 «О мерах по обеспечению граждан Российской Федерации доступным и комфортным жильем и повышению качества жилищно-коммунальных услуг», от 7 мая 2012 года № 601 «Об основных направлениях совершенствования системы государственного управления», от 7 мая 2012 года № 602 «Об обеспечении межнационального согласия», от 12 мая 2012 года № 606 «О мерах по реализации демографической политики Российской Федерации» Правительство Свердловской области

ПОСТАНОВЛЯЕТ:

1. Утвердить План мероприятий («дорожную карту») «Переселение граждан из аварийного жилищного фонда на территории Свердловской области до 31 декабря 2015 года» (далее — План мероприятий) (прилагается).

2. Ресурсное обеспечение мероприятий по переселению граждан из аварийного жилищного фонда на территории Свердловской области за счет средств областного бюджета предусматривается в региональной адресной программе по переселению граждан на территории Свердловской области из аварийного жилищного фонда с учетом необходимости развития малоэтажного жилищного строительства в 2013—2015 годах с участием средств государственной корпорации — Фонда содействия реформированию жилищно-коммунального хозяйства и в областной целевой программе «Комплексная программа развития и модернизации жилищно-коммунального хозяйства Свердловской области» на 2012—2016 годы», утвержденной постановлением Правительства Свердловской области от 15.06.2012 № 664-ПП «Об утверждении областной целевой программы «Комплексная программа развития и модернизации жилищно-коммунального хозяйства Свердловской области» на 2012—2016 годы».

3. Министерству энергетики и жилищно-коммунального хозяйства Свердловской области (Н.Б. Смирнов) обеспечить реализацию Плана мероприятий.

4. Рекомендовать органам местного самоуправления муниципальных образований, расположенных на территории Свердловской области, имеющих на своих территориях аварийный жилищный фонд, обеспечить реализацию Плана мероприятий.

5. Контроль за исполнением настоящего постановления возложить на Заместителя Председателя Правительства Свердловской области С.М. Зырянова.

6. Настоящее постановление вступает в силу на следующий день после его официального опубликования.

7. Настоящее постановление опубликовать в «Областной газете».

Председатель Правительства
Свердловской области Д.В. Паслер.

УТВЕРЖДЕН
постановлением Правительства
Свердловской области
от 10.06.2013 № 728-ПП
«Об утверждении Плана мероприятий
(«дорожной карты») «Переселение граждан
из аварийного жилищного фонда
на территории Свердловской области
до 31 декабря 2015 года»

ПЛАН МЕРОПРИЯТИЙ («дорожная карта») «Переселение граждан из аварийного жилищного фонда на территории Свердловской области до 31 декабря 2015 года»

Глава 1. Общее описание Плана мероприятий («дорожной карты») «Переселение граждан из аварийного жилищного фонда на территории Свердловской области до 31 декабря 2015 года»

1. План мероприятий («дорожная карта») «Переселение граждан из аварийного жилищного фонда на территории Свердловской области до 31 декабря 2015 года» (далее — План мероприятий) разработан в целях организационного обеспечения мероприятий по переселению граждан из аварийного жилищного фонда на территории Свердловской области, решения вопроса безопасности граждан, проживающих в аварийном жилищном фонде, создания безопасной, благоприятной и комфортной среды проживания граждан.

По информации, представленной в Министерство регионального развития Российской Федерации в соответствии с пунктом 6 статьи 17 Федерального закона от 21 июля 2007 года № 185-ФЗ «О Фонде содействия реформированию жилищно-коммунального хозяйства», по состоянию на 01 января 2012 года на территории Свердловской области числится 324 178,67 кв. метра общей площади аварийного жилищного фонда.

Общая площадь аварийного жилищного фонда, подлежащая переселению, приведена в приложении № 1 к Плану мероприятий.

Правовыми основаниями для реализации Плана мероприятий на территории Свердловской области являются:

1) на федеральном уровне:

Указ Президента Российской Федерации от 07 мая 2012 года № 600 «О мерах по обеспечению граждан Российской Федерации доступным и комфортным жильем и повышению качества жилищно-коммунальных услуг»;

Федеральный закон от 21 июля 2007 года № 185-ФЗ «О Фонде содействия реформированию жилищно-коммунального хозяйства»;

Стратегия социально-экономического развития Уральского федерального округа на период до 2020 года, утвержденная распоряжением Правительства Российской Федерации от 06.10.2011 № 1757-р;

2) на региональном уровне:

Закон Свердловской области от 15 июня 2011 года № 36-ОЗ «О Программе социально-экономического развития Свердловской области на 2011—2015 годы»;

Указ Губернатора Свердловской области от 27.07.2012 № 584-УГ «О реализации указов Президента Российской Федерации от 7 мая 2012 года № 596 «О долгосрочной государственной экономической политике», от 7 мая 2012 года № 597 «О мероприятиях по реализации государственной социальной политики», от 7 мая 2012 года № 598 «О совершенствовании государственной политики в сфере здравоохранения», от 7 мая 2012 года № 599 «О мерах по реализации государственной политики в области образования и науки», от 7 мая 2012 года № 600 «О мерах по обеспечению граждан Российской Федерации доступным и комфортным жильем и повышению качества жилищно-коммунальных услуг», от 7 мая 2012 года № 601 «Об основных направлениях совершенствования системы государственного управления», от 7 мая 2012 года № 602 «Об обеспечении межнационального согласия», от 12 мая 2012 года № 606 «О мерах по реализации демографической политики Российской Федерации»;

Закон Свердловской области от 07 декабря 2012 года № 104-ОЗ «Об областном бюджете на 2013 год и плановый период 2014 и 2015 годов»;

постановление Правительства Свердловской области от 15.06.2012 № 664-ПП «Об утверждении областной целевой программы «Комплексная программа развития и модернизации жилищно-коммунального хозяйства Свердловской области» на 2012—2016 годы»;

региональная адресная программа по «Переселению граждан на территории Свердловской области из аварийного жилищного фонда с учетом необходимости развития малоэтажного жилищного строительства в 2013—2015 годах»;

3) на муниципальном уровне:

муниципальные правовые акты о бюджетах муниципальных образований на 2013 год и плановый период 2014 и 2015 годов;

муниципальные адресные программы по переселению граждан из аварийного жилищного фонда с учетом необходимости развития малоэтажного жилищного строительства, утверждаемые органами местного самоуправления муниципальных образований, расположенных на территории Свердловской области.

Необходимый объем финансирования рассчитывается исходя из произведения общей площади занимаемых гражданами жилых помещений в аварийных многоквартирных домах и предельной стоимости одного квадратного метра жилого помещения, установленной приказом Министерства регионального развития Российской Федерации от 27.12.2012 № 554 «О стоимости одного квадратного метра общей площади жилого помещения, предназначенной для определения в 2013 году размера предельной стоимости одного квадратного метра общей площади жилых помещений, используемой при приобретении жилых помещений в рамках реализации Федерального закона от 21 июля 2007 года № 185-ФЗ «О Фонде содействия реформированию жилищно-коммунального хозяйства».

Для Свердловской области такая предельная стоимость одного квадратного метра на 2013 год составляет 34 600 рублей.

Для муниципальных образований, расположенных на территории Свердловской области, доля местных бюджетов для софинансирования мероприятий по переселению граждан из аварийного жилищного фонда устанавливается: в 2013 году — 18 процентов, в 2014 году — 22 процента, в 2015 году — 25 процентов от общей суммы финансирования мероприятий по переселению граждан из аварийного жилищного фонда.

Обоснование объема финансирования мероприятий по переселению граждан из аварийного жилищного фонда на территории Свердловской области на 2013—2015 годы приведено в приложении № 2 к Плану мероприятий.

2. Целями Плана мероприятий являются:

1) обеспечение безопасных и комфортных условий проживания граждан;

2) обеспечение равного доступа граждан к коммунальным услугам;

3) обеспечение граждан коммунальными услугами надлежащего качества;

4) повышение инвестиционной привлекательности Свердловской области;

5) вовлечение в хозяйственный оборот освободившихся земельных участков.

3. Срок реализации Плана мероприятий — 2013—2015 годы.

4. Контрольными показателями успешной реализации Плана мероприятий являются:

1) переселение граждан из 1 333 многоквартирных домов, признанных в установленном порядке до 01 января 2012 года аварийными в связи с физическим износом в процессе их эксплуатации и подлежащих сносу или реконструкции;

2) ликвидация (снос) или реконструкция расселенного аварийного жилищного фонда общей площадью 324 178,67 кв. м;

3) комплексное освоение территорий муниципальных образований, расположенных на территории Свердловской области, за счет развития малоэтажного жилищного строительства.

Глава 2. Основные направления реализации Плана мероприятий

В рамках реализации Плана мероприятий решаются следующие задачи:

1) переселение граждан из аварийного жилищного фонда;

2) повышение качества оказания коммунальных услуг;

3) строительство малоэтажных жилых домов;

4) комплексное освоение территорий;

5) формирование конкурентной среды в области производства строительных материалов;

6) создание благоприятного инвестиционного климата для развития территорий.

Глава 3. План организационных мероприятий по переселению граждан из аварийного жилищного фонда на территории Свердловской области

План организационных мероприятий по переселению граждан из аварийного жилищного фонда на территории Свердловской области представлен в приложении № 3 к Плану мероприятий.

Приложение № 1
к Плану мероприятий («дорожной карте») «Переселение граждан из аварийного жилищного фонда на территории Свердловской области до 31 декабря 2015 года»

ОБЩАЯ ПЛОЩАДЬ аварийного жилищного фонда, расположенного на территории Свердловской области, с разбивкой по муниципальным образованиям, на которой проживают граждане, подлежащие переселению в течение 2013–2015 годов

№ строки	Наименование муниципального образования	Общая площадь аварийного жилищного фонда, кв. м		Площадь аварийного жилищного фонда, включенного в программы с участием средств Фонда содействия реформированию жилищно-коммунального хозяйства, кв. м				Площадь аварийного жилищного фонда, включенного в иные программы, кв. м				Аварийный жилищный фонд, необеспеченный финансированием, кв. м
		всего	в том числе площадь, занимаемая гражданами, подлежащими переселению	всего	2013 год	2014 год	2015 год	всего	2013 год	2014 год	2015 год	
1	2	3	4	5	6	7	8	9	10	11	12	13
1	Итого по Свердловской области:	324 178,67	292 067,40	174 737,40	37 695,00	69 326,70	67 715,70	117 330,00	16 469,38	37 308,30	63 552,32	0,00
2	Артемовский городской округ	1 397,40	1 397,40	1 397,40	0,00	0,00	1 397,40	0,00	0,00	0,00	0,00	0,00
3	Артинский городской округ	109,80	109,80	109,80	0,00	0,00	109,80	0,00	0,00	0,00	0,00	0,00
4	Асбестовский городской округ	604,80	604,80	604,80	0,00	0,00	604,80	0,00	0,00	0,00	0,00	0,00
5	Ачитский городской округ	74,00	74,00	0,00	0,00	0,00	0,00	74,00	0,00	74,00	0,00	0,00
6	Белоярский городской округ	6 475,20	6 475,20	6 475,20	1 029,30	3 610,80	1 835,10	0,00	0,00	0,00	0,00	0,00
7	Березовский городской округ	10 352,30	10 352,30	10 352,30	0,00	5 717,50	4 634,80	0,00	0,00	0,00	0,00	0,00
8	Бисертский городской округ	4 367,30	3 582,30	3 582,30	0,00	2 311,00	1 271,30	0,00	0,00	0,00	0,00	0,00
9	Верхнесалдинский городской округ	2 498,00	2 389,40	0,00	0,00	0,00	0,00	2 389,40	0,00	0,00	2 389,40	0,00
10	Городской округ Верхний Тагил	1 491,60	1 231,60	1 231,60	0,00	1 099,80	131,80	0,00	0,00	0,00	0,00	0,00
11	Городской округ Верхняя Пышма	10 626,00	10 377,40	8 762,00	0,00	2 916,40	5 845,60	1 615,40	829,10	0,00	786,30	0,00
12	Городской округ Верхняя Тура	5 806,20	2 825,20	2 825,20	0,00	0,00	2 825,20	0,00	0,00	0,00	0,00	0,00
13	Городской округ Верхотурский	3 754,50	3 754,50	3 754,50	1 067,10	877,30	1 810,10	0,00	0,00	0,00	0,00	0,00
14	Волчанский городской округ	6 445,30	2 909,00	439,00	0,00	439,00	0,00	2 470,00	178,00	2 292,00	0,00	0,00
15	Горноуральский городской округ	2 264,80	2 264,80	2 264,80	0,00	1 687,70	577,10	0,00	0,00	0,00	0,00	0,00
16	Городской округ Дегтярск	11 845,10	10 710,30	0,00	0,00	0,00	0,00	10 710,30	0,00	7 059,30	3 651,00	0,00
17	Муниципальное образование «город Екатеринбург»	11 531,60	11 531,60	0,00	0,00	0,00	0,00	11 531,60	4 375,90	81,70	7 074,00	0,00
18	Ивдельский городской округ	8 801,36	8 801,36	0,00	0,00	0,00	0,00	8 801,36	443,70	0,00	8 357,66	0,00
19	Муниципальное образование город Ирбит	1 247,80	671,90	0,00	0,00	0,00	0,00	671,90	0,00	0,00	671,90	0,00
20	Каменский городской округ	1 852,50	1 852,50	0,00	0,00	0,00	0,00	1 852,50	0,00	0,00	1 852,50	0,00
21	Муниципальное образование «город Каменск-Уральский»	4 029,80	3 999,60	3 270,30	3 270,30	0,00	0,00	729,30	0,00	729,30	0,00	0,00
22	Камышловский городской округ	11 707,30	11 707,30	8 952,70	1 228,80	4 486,30	3 237,60	2 754,60	0,00	643,60	2 111,00	0,00
23	Городской округ Карпинск	18 044,10	15 886,60	15 886,60	3 897,60	7 878,10	4 110,90	0,00	0,00	0,00	0,00	0,00
24	Качканарский городской округ	378,50	378,50	0,00	0,00	0,00	0,00	378,50	0,00	0,00	378,50	0,00
25	Городской округ Красноту-рьинск	8 007,00	8 007,00	8 007,00	3 941,00	4 066,00	0,00	0,00	0,00	0,00	0,00	0,00
26	Городской округ Красноуральск	3 710,00	3 710,00	3 710,00	2 387,00	1 323,00	0,00	0,00	0,00	0,00	0,00	0,00
27	Городской округ Красноуфимск	2 827,90	2 827,90	2 827,90	938,70	1 215,60	673,60	0,00	0,00	0,00	0,00	0,00
28	Муниципальное образование Красноуфимский округ	844,70	844,70	0,00	0,00	0,00	0,00	844,70	0,00	0,00	844,70	0,00
29	Кушвинский городской округ	5 520,90	3 629,90	0,00	0,00	0,00	0,00	3 629,90	0,00	2 196,50	1 433,40	0,00
30	Невьянский городской округ	5 254,40	3 862,10	0,00	0,00	0,00	0,00	3 862,10	0,00	0,00	3 862,10	0,00
31	Нижнетуринский городской округ	7 503,30	7 503,30	0,00	0,00	0,00	0,00	7 503,30	989,20	2 506,80	4 007,30	0,00
32	Город Нижний Тагил	30 083,50	20 884,60	11 836,70	5 610,30	4 233,90	1 992,50	9 047,90	2 687,80	4 224,80	2 135,30	0,00
33	Новолялинский городской округ	7 766,70	7 766,70	0,00	0,00	0,00	0,00	7 766,70	906,20	1 003,90	5 856,60	0,00
34	Городской округ Пелым	1 609,30	1 131,54	0,00	0,00	0,00	0,00	1 131,54	474,98	0,00	656,56	0,00
35	Городской округ Первоуральск	6 891,80	6 891,80	6 891,80	0,00	3 647,60	3 244,20	0,00	0,00	0,00	0,00	0,00
36	Городской округ Ревда	2 546,10	2 546,10	2 546,10	2 546,10	0,00	0,00	0,00	0,00	0,00	0,00	0,00
37	Режевской городской округ	4 872,80	4 872,80	4 872,80	1 082,00	3 611,40	179,40	0,00	0,00	0,00	0,00	0,00
38	Североуральский городской округ	17 101,10	14 240,30	11 144,70	1 994,80	5 238,90	3 911,00	3 095,60	907,50	1 148,00	1 040,10	0,00
39	Серовский городской округ	14 079,60	14 079,60	0,00	0,00	0,00	0,00	14 079,60	0,00	7 261,00	6 818,60	0,00
40	Сосьвинский городской округ	2 105,40	2 105,40	0,00	0,00	0,00	0,00	2 105,40	0,00	2 105,40	0,00	0,00
41	Городской округ Среднеуральск	877,30	877,30	877,30	877,30	0,00	0,00	0,00	0,00	0,00	0,00	0,00
42	Сысертский городской округ	2 640,40	2 640,40	0,00	0,00	0,00	0,00	2 640,40	0,00	0,00	2 640,40	0,00
43	Тавдинский городской округ	1 794,10	501,90	501,90	501,90	0,00	0,00	0,00	0,00	0,00	0,00	0,00
44	Талицкий городской округ	11 298,60	11 298,60	0,00	0,00	0,00	0,00	11 298,60	1 944,90	4 968,10	4 385,60	0,00
45	Тугулымский городской округ	3 242,64	3 242,64	3 242,64	984,50	1 000,40	1 257,74	0,00	0,00	0,00	0,00	0,00
46	Туринский городской округ	17 234,31	14 396,40	14 396,40	0,00	0,00	14 396,40	0,00	0,00	0,00	0,00	0,00
47	Шалинский городской округ	17 080,76	17 080,76	17 080,76	1 782,00	6 799,00	8 499,76	0,00	0,00	0,00	0,00	0,00
	Байкаловский муниципальный район											
48	Байкаловское сельское поселение	1 413,20	1 413,20	0,00	0,00	0,00	0,00	1 413,20	287,50	1 013,90	111,80	0,00
49	Краснополянское сельское поселение	227,00	169,00	0,00	0,00	0,00	0,00	169,00	0,00	0,00	169,00	0,00
	Нижнесергинский муниципальный район											
50	Городское поселение Верхние Серги	1 883,60	1 883,60	1 883,60	1 362,30	0,00	521,30	0,00	0,00	0,00	0,00	0,00
51	Дружининское городское поселение	13 247,00	13 247,00	13 247,00	3 194,00	7 167,00	2 886,00	0,00	0,00	0,00	0,00	0,00
52	Михайловское муниципальное образование	3 146,60	3 146,60	0,00	0,00	0,00	0,00	3 146,60	898,00	0,00	2 248,60	0,00
53	Нижнесергинское городское поселение	949,00	949,00	949,00	0,00	0,00	949,00	0,00	0,00	0,00	0,00	0,00
	Таборинский муниципальный район											
54	Кузнецовское сельское поселение	1 204,60	1 204,60	0,00	0,00	0,00	0,00	1 204,60	1 204,60	0,00	0,00	0,00
55	Таборинское сельское поселение	1 509,80	1 225,30	813,30	0,00	0,00	813,30	412,00	342,00	0,00	70,00	0,00

Приложение № 2
к Плану мероприятий («дорожной карте») «Переселение граждан из аварийного жилищного фонда на территории Свердловской области до 31 декабря 2015 года»

ОБОСНОВАНИЕ объема финансирования мероприятий по переселению граждан из аварийного жилищного фонда на территории Свердловской области на 2013–2015 годы

№ строки	Правовые основания финансирования	Площадь аварийного жилищного фонда, из которого осуществляется переселение, кв. м	Источники финансирования, млн. рублей				Примечания
			Фонд содействия реформированию жилищно-коммунального хозяйства	областной бюджет	местные бюджеты	иные источники	
1	2	3	4	5	6	7	8
1	**Итого по Свердловской области:**	292 067,40	1 626,447	6 929,421	1 818,384	0,000	
2	Итого по 2013 году:	54 164,38	693,055	1 059,869	389,864	0,000	
3	постановление Правительства Свердловской области от 15.06.2012 № 664-ПП «Об утверждении областной целевой программы «Комплексная программа развития и модернизации жилищно-коммунального хозяйства Свердловской области» на 2012–2016 годы»	16 469,38	0,000	683,442	155,100	0,000	
4	региональная адресная программа «Переселение граждан на территории Свердловской области из аварийного жилищного фонда с учетом необходимости развития малоэтажного жилищного строительства в 2013–2015 годах»	37 695,00	693,055	376,427	234,764	0,000	
5	Закон Свердловской области от 07 декабря 2012 года № 104-ОЗ «Об областном бюджете на 2013 год и плановый период 2014 и 2015 годов»						
6	правовые акты муниципальных образований, расположенных на территории Свердловской области, о бюджетах муниципальных образований на 2013 год и плановый период 2014 и 2015 годов						
7	Итого по 2014 году:	106 635,00	691,615	2 313,055	684, 911	0,000	
8	постановление Правительства Свердловской области от 15.06.2012 № 664-ПП «Об утверждении областной целевой программы «Комплексная программа развития и модернизации жилищно-коммунального хозяйства Свердловской области» на 2012–2016 годы»	25 961,02	0,000	741,065	157,196	0,000	
9	региональная адресная программа «Переселение граждан на территории Свердловской области из аварийного жилищного фонда с учетом необходимости развития малоэтажного жилищного строительства в 2013–2015 годах»	69 326,70	691,615	1 179,374	527,715	0,000	
10	Закон Свердловской области «Об областном бюджете на 2014 год и плановый период 2015 и 2016 годов»						
11	правовые акты муниципальных образований, расположенных на территории Свердловской области, о бюджетах муниципальных образований на 2014 год и плановый период 2015 и 2016 годов						
12	дополнительная потребность в объемах финансирования мероприятий по переселению граждан из аварийного жилищного фонда на территории Свердловской области в 2014 году	11 347,28	0,00	392,616	0,00	0,00	при наличии дополнительных доходов областного бюджета в процессе принятия и исполнения областного бюджета в 2014 году
13	Итого по 2015 году:	131 268,02	241,777	3 556,497	743,609	0,000	
14	постановление Правительства Свердловской области от 15.06.2012 № 664-ПП «Об утверждении областной целевой программы «Комплексная программа развития и модернизации жилищно-коммунального хозяйства Свердловской области» на 2012–2016 годы»	27 158,45	0,000	781,824	157,868	0,000	

(Окончание на 2-й стр.).

(Окончание. Начало на 1-й стр.).

15	региональная адресная программа «Переселение граждан на территории Свердловской области из аварийного жилищного фонда с учетом необходимости развития малоэтажного жилищного строительства в 2013–2015 годах»	67 715,70	241,777	1 515,445	585,741	0,000	
16	Закон Свердловской области «Об областном бюджете на 2015 год и плановый период 2016 и 2017 годов»						
17	правовые акты муниципальных образований, расположенных на территории Свердловской области, о бюджетах муниципальных образований на 2015 год и плановый период 2016 и 2017 годов						
18	дополнительная потребность в объемах финансирования мероприятий по переселению граждан из аварийного жилищного фонда на территории Свердловской области в 2015 году	36 393,87	0,00	1 259,228	0,00	0,00	при наличии дополнительных доходов областного бюджета в процессе принятия и исполнения областного бюджета в 2015 году

Приложение № 3
к Плану мероприятий («дорожной карте») «Переселение граждан из аварийного жилищного фонда на территории Свердловской области до 31 декабря 2015 года»

ПЛАН
организационных мероприятий по переселению граждан из аварийного жилищного фонда на территории Свердловской области

№ строки	Наименование мероприятия	Срок исполнения	Ответственный исполнитель	Примечание
1	2	3	4	5
1	Подготовка и утверждение муниципальных адресных программ по переселению граждан из аварийного жилищного фонда с учетом необходимости развития малоэтажного жилищного строительства	ежегодно, до 15 марта 2015 года	органы местного самоуправления муниципальных образований, расположенных на территории Свердловской области (далее — органы местного самоуправления муниципальных образований)	
2	Подача заявок муниципальными образованиями, расположенными на территории Свердловской области (далее — муниципальные образования), в Министерство энергетики и жилищно-коммунального хозяйства Свердловской области	ежегодно, до 01 апреля 2015 года	органы местного самоуправления муниципальных образований	
3	Принятие муниципальных правовых актов о бюджетах муниципальных образований на текущий год и плановый период до 2015 года	до 31 декабря года, предшествующего планируемому	органы местного самоуправления муниципальных образований	
4	Заключение муниципальных контрактов на строительство малоэтажных домов или приобретение жилых помещений у застройщика	в течение 3 месяцев после подписания соглашений между Министерством энергетики и жилищно-коммунального хозяйства Свердловской области и муниципальными образованиями в 2013–2015 годах	органы местного самоуправления муниципальных образований	
5	Представление отчетности	еженедельно, до 01 января 2016 года	органы местного самоуправления муниципальных образований	
6	Подготовка и утверждение региональной адресной программы «Переселение граждан на территории Свердловской области из аварийного жилищного фонда с учетом необходимости развития малоэтажного жилищного строительства в 2013–2015 годах»	до 01 июня текущего года	Министерство энергетики и жилищно-коммунального хозяйства Свердловской области	
7	Принятие закона Свердловской области об областном бюджете на соответствующий финансовый год, предусматривающего необходимые источники финансирования переселения граждан из аварийного жилищного фонда	до 01 января очередного финансового года	Министерство финансов Свердловской области	
8	Подача заявок в Фонд содействия реформированию жилищно-коммунального хозяйства на предоставление финансовой поддержки за счет средств Фонда содействия реформированию жилищно-коммунального хозяйства на переселение граждан из аварийного жилищного фонда	ежегодно, до 30 июня 2015 года	Министерство энергетики и жилищно-коммунального хозяйства Свердловской области	
9	Перечисление средств Фонда содействия реформированию жилищно-коммунального хозяйства и средств долевого финансирования областного бюджета на счета муниципальных образований	не позднее 30 дней со дня получения средств Фонда содействия реформированию жилищно-коммунального хозяйства, до 31 декабря 2015 года	Министерство энергетики и жилищно-коммунального хозяйства Свердловской области	
10	Организация мониторинга реализации региональной адресной программы «Переселение граждан на территории Свердловской области из аварийного жилищного фонда с учетом необходимости развития малоэтажного жилищного строительства в 2013–2015 годах»	постоянно до 01 марта 2016 года	Министерство энергетики и жилищно-коммунального хозяйства Свердловской области	
11	Переселение граждан из аварийного жилого фонда	до 01 июля 2016 года	органы местного самоуправления муниципальных образований	
12	Снос или реконструкция расселяемых аварийных жилых домов в 2013–2015 годах	снос до 31 декабря 2016 года, сроки реконструкции устанавливаются технической документацией и действующими нормативными правовыми актами Российской Федерации и Свердловской области	органы местного самоуправления муниципальных образований	

ПРАВИТЕЛЬСТВО СВЕРДЛОВСКОЙ ОБЛАСТИ

ПОСТАНОВЛЕНИЕ

10.06.2013 № 731-ПП
г. Екатеринбург

О внесении изменений в областную целевую программу «Развитие образования в Свердловской области («Наша новая школа»)» на 2011–2015 годы, утвержденную постановлением Правительства Свердловской области от 11.10.2010 № 1472-ПП

В соответствии с постановлением Правительства Свердловской области от 17.09.2010 № 1347-ПП «Об утверждении Порядка разработки и реализации областных целевых программ» Правительство Свердловской области

ПОСТАНОВЛЯЕТ:

1. Внести в областную целевую программу «Развитие образования в Свердловской области («Наша новая школа»)» на 2011–2015 годы, утвержденную постановлением Правительства Свердловской области от 11.10.2010 № 1472-ПП «Об утверждении областной целевой программы «Развитие образования в Свердловской области («Наша новая школа»)» на 2011–2015 годы» («Областная газета», 2010, 26 ноября, № 422–423/СВ) с изменениями, внесенными постановлениями Правительства Свердловской области от 10.03.2011 № 230-ПП, от 27.05.2011 № 620-ПП, от 14.06.2011 № 719-ПП, от 06.07.2011 № 871-ПП, от 03.08.2011 № 1019-ПП, от 16.08.2011 № 1088-ПП, от 16.11.2011 № 1580-ПП, от 14.12.2011 № 1723-ПП, от 28.12.2011 № 1827-ПП, от 12.04.2012 № 362-ПП, от 29.05.2012 № 608-ПП, от 15.06.2012 № 660-ПП, от 25.09.2012 № 1044-ПП, от 11.10.2012 № 1111-ПП, от 26.10.2012 № 1197-ПП, от 16.11.2012 № 1283-ПП, от 14.12.2012 № 1434-ПП, от 11.03.2013 № 281-ПП, от 16.04.2013 № 490-ПП, следующие изменения:

1) в паспорте:
в графе 3 строки 8:
число «6 963 184,8» заменить числом «7 007 494,8»;
число «4 869 754,1» заменить числом «4 897 404,1»;
число «1 267 495,4» заменить числом «1 295 145,4»;
число «1 733 195,3» заменить числом «1 749 855,3»;
число «403 589,9» заменить числом «420 249,9»;
в графе 3 строки 9:
подпункт 1 после слов «оснащение аппаратурой спутниковой навигации ГЛОНАСС» дополнить словом «, тахографами»;
в подпункте 1 число «111 975,0» заменить числом «128 635,0»;

2) в разделе 4 «Ресурсное обеспечение областной целевой программы «Развитие образования в Свердловской области («Наша новая школа»)» на 2011–2015 годы»:
в абзаце 2 число «6 963 184,8» заменить числом «7 007 494,8»;
в абзаце 4 число «4 869 754,1» заменить числом «4 897 404,1»;
в абзаце 5 число «1 733 195,3» заменить числом «1 749 855,3»;
в абзаце 7 число «2 940 922,6» заменить числом 2 951 912,6»;
в абзаце 8 число «1 928 831,5» заменить числом «1 945 491,5»;

3) в приложении № 2 «План мероприятий по выполнению областной целевой программы «Развитие образования в Свердловской области («Наша новая школа»)» на 2011–2015 годы»:
в графе 4 строки 1 число «6 963 184,8» заменить числом «7 007 494,8»;
в графе 5 строки 1 число «4 869 754,1» заменить числом «4 897 404,1»;
в графе 6 строки 1 число «1 928 831,5» заменить числом «1 945 491,5»;
в графе 8 строки 1 число «1 733 195,3» заменить числом «1 749 855,3»;
в графе 4 строки 4 число «1 705 045,3» заменить числом «1 749 355,3»;
в графе 5 строки 4 число «1 267 495,4» заменить числом «1 295 145,4»;
в графе 6 строки 4 число «640 716,4» заменить числом «657 376,4»;
в графе 8 строки 4 число «403 589,0» заменить числом «420 249,9»;
в графе 4 строки 7 число «5 530 334,4» заменить числом «5 526 334,4»;
в графе 5 строки 7 число «3 909 114,1» заменить числом «3 905 114,1»;
в графе 4 строки 10 число «1 336 326,8» заменить числом «1 332 326,8»;
в графе 5 строки 10 число «969 236,9» заменить числом «965 236,9»;
в графе 4 строки 13 число «1 432 850,4» заменить числом «1 481 160,4»;
в графе 5 строки 13 число «960 640,0» заменить числом «992 290,0»;
в графах 6 и 8 строки 13 число «111 975,0» заменить числом «128 635,0»;
в графе 4 строки 16 число «368 718,5» заменить числом «417 028,5»;
в графе 5 строки 16 число «298 258,5» заменить числом «329 908,5»;
в графах 6 и 8 строки 16 число «36 500,0» заменить числом «53 160,0»;
в графе 4 строки 20 число «5 524 221,5» заменить числом «5 568 531,5»;
в графе 5 строки 20 число «3 725 107,0» заменить числом «3 752 757,0»;
в графе 6 строки 20 число «1 096 543,1» заменить числом «1 113 203,1»;
в графе 8 строки 20 число «1 438 879,1» заменить числом «1 455 539,1»;
в графе 4 строки 23 число «1 055 511,7» заменить числом «1 099 821,7»;
в графе 5 строки 23 число «749 703,6» заменить числом «777 353,6»;
в графе 6 строки 23 число «220 266,1» заменить числом «236 926,1»;
в графе 8 строки 23 число «271 848,1» заменить числом «288 508,1»;
в графе 4 строки 27 число «4 091 371,1» заменить числом «4 087 371,1»;
в графе 5 строки 27 число «2 764 467,0» заменить числом «2 760 467,0»;
графу 2 строки 67 после слов «спортивным оборудованием,» дополнить словом «мебелью,»;
в графах 4 и 5 строки 67 число «292 922,0» заменить числом «288 922,0»;
в графах 4 и 5 строки 70 число «154 366,0» заменить числом «150 366,0»;
в графе 4 строки 74 число «1 432 850,4» заменить числом «1 481 160,4»;
в графе 5 строки 74 число «960 640,0» заменить числом «992 290,0»;
в графах 6 и 8 строки 74 «111 975,0» заменить числом «128 635,0»;
графу 2 строки 75 после слов «оснащение аппаратурой спутниковой навигации ГЛОНАСС» дополнить словом «, тахографами»;
в графе 4 строки 75 число «321 900,0» заменить числом «366 210,0»;
в графе 5 строки 75 число «209 925,0» заменить числом «237 575,0»;
в графах 6 и 8 строки 75 число «111 975,0» заменить числом «128 635,0»;
в графе 4 строки 78 число «83 000,0» заменить числом «127 310,0»;
в графе 5 строки 78 число «46 500,0» заменить числом «74 150,0»;
в графах 6 и 8 строки 78 число «36 500,0» заменить числом «53 160,0»;
в графах 4 и 5 строки 106 число «72 790,0» заменить числом «76 790,0»;
в графах 4 и 5 строки 109 число «8 000,0» заменить числом «12 000,0»;

4) в приложении № 4 «Расходы на реализацию областной целевой программы «Развитие образования в Свердловской области («Наша новая школа»)» на 2011–2015 годы»:
в графе 3 строки 2 число «6 963 184,8» заменить числом «7 007 494,8»;
в графе 6 строки 2 число «1 705 045,3» заменить числом «1 749 355,3»;
в графе 3 строки 3 число «4 869 754,1» заменить числом «4 897 404,1»;
в графе 6 строки 3 число «1 267 495,4» заменить числом «1 295 145,4»;
в графе 3 строки 4 число «1 928 831,5» заменить числом «1 945 491,5»;
в графе 6 строки 4 число «640 716,4» заменить числом «657 376,4»;
в графе 3 строки 5 число «1 733 195,3» заменить числом «1 749 855,3»;
в графе 6 строки 5 число «403 589,9» заменить числом «420 249,9»;
в графе 3 строки 8 число «5 524 221,5» заменить числом «5 568 531,5»;
в графе 6 строки 8 число «1 055 511,7» заменить числом «1 099 821,7»;
в графе 3 строки 9 число «3 725 107,0» заменить числом «3 752 757,0»;
в графе 6 строки 9 число «749 703,6» заменить числом «777 353,6»;
в графе 3 строки 10 число «1 096 543,1» заменить числом «1 113 203,1»;
в графе 6 строки 10 число «220 266,1» заменить числом «236 926,1»;
в графе 3 строки 11 число «1 438 879,1» заменить числом «1 455 539,1»;
в графе 6 строки 11 число «271 848,1» заменить числом «288 508,1»;

5) в приложении № 5 «Порядок предоставления субсидий из областного бюджета местным бюджетам муниципальных образований в Свердловской области в рамках реализации областной целевой программы «Развитие образования в Свердловской области («Наша новая школа»)» на 2011–2015 годы»:
пункт 1 после слов «оснащение аппаратурой спутниковой навигации ГЛОНАСС» дополнить словом «, тахографами»;
подпункт 1 пункта 2 после слов «оснащение аппаратурой спутниковой навигации ГЛОНАСС» дополнить словом «, тахографами»;
абзац 1 пункта 4 после слов «оснащение аппаратурой спутниковой навигации ГЛОНАСС» дополнить словом «, тахографами»;
подпункт 3 пункта 4 дополнить словом «, тахографами»;
пункт 8 дополнить абзацем следующего содержания:
«В срок до 20 июня 2013 года органы местного самоуправления муниципальных образований в Свердловской области представляют заявки на оснащение тахографами используемого парка автобусов для подвоза обучающихся в муниципальные общеобразовательные учреждения.»;
абзац 1, подпункты 1 и 2 пункта 10 после слов «аппаратурой спутниковой навигации ГЛОНАСС» дополнить словом «, тахографами»;
абзац 1 и подпункт 1 пункта 15 после слов «аппаратурой спутниковой навигации ГЛОНАСС» дополнить словом «, тахографами»;
подпункт 2 пункта 15 после слов «аппаратура спутниковой навигации ГЛОНАСС» дополнить словом «, тахографы»;
подпункт 1 пункта 20 после слов «оснащение аппаратурой спутниковой навигации ГЛОНАСС» дополнить словом «, тахографами»;
приложение № 4 изложить в новой редакции (прилагается);
наименование приложения № 8 после слов «оснащение аппаратурой спутниковой навигации ГЛОНАСС» дополнить словом «, тахографами»;

6) в приложении № 7 «Положение о порядке возмещения части затрат в связи с предоставлением учителям общеобразовательных учреждений ипотечного кредита (займа) в рамках реализации областной целевой программы «Развитие образования в Свердловской области («Наша новая школа»)» на 2011–2015 годы»:
подпункт 2 пункта 5 изложить в следующей редакции:
«2) постоянное проживание в Свердловской области;»;
пункт 7 изложить в следующей редакции:
«7. Участники мероприятия представляют заявление и документы с 01 февраля до 01 сентября текущего года. Документы, поданные позднее указанного срока, не принимаются и рассмотрению не подлежат.»;
подпункт 3 пункта 10 изложить в следующей редакции:
«3) копии трудовой книжки, трудового договора (трудового договора и дополнительного соглашения к трудовому договору), в котором зафиксировано обязательство участника мероприятия отработать не менее 5 лет в государственном (муниципальном) образовательном учреждении с даты перечисления социальной выплаты за счет бюджетных средств для уплаты первоначального взноса при получении ипотечного кредита, заверенные работодателем;»;
подпункт 3 пункта 15 исключить;
пункт 17 изложить в следующей редакции:
«17. Министерство образования согласно списку участников мероприятия в текущем финансовом году предоставляет участнику мероприятия социальную выплату в соответствии с главой 4 настоящего Положения в пределах средств, предусмотренных на указанные цели в областном бюджете на финансовый год. В случае отказа участника мероприятия от социальной выплаты Министерство образования в течение 5 дней рассматривает предоставление социальной выплаты следующему по списку участнику мероприятия. Участники мероприятия, состоящие в списке и не получившие социальную выплату в текущем финансовом году, переносятся в список на следующий финансовый год.»;
в пункте 23 слова «6 месяцев» заменить словами «3 месяца»;
в подпункте 1 пункта 33 слова «осуществляет проверку документов и» исключить;
приложение № 1 изложить в новой редакции (прилагается).

2. Контроль за выполнением настоящего постановления возложить на Первого Заместителя Председателя Правительства Свердловской области В.А. Власова.

3. Настоящее постановление вступает в силу на следующий день после его официального опубликования.

4. Настоящее постановление опубликовать в «Областной газете».

Председатель Правительства
Свердловской области Д.В. Паслер

К постановлению Правительства
Свердловской области
от 10.06.2013 № 731-ПП

Форма

Приложение № 4
к Порядку предоставления субсидий
из областного бюджета местным бюджетам
муниципальных образований
в Свердловской области в рамках реализации областной целевой программы «Развитие образования в Свердловской области («Наша новая школа»)»
на 2011–2015 годы

Соглашение №_____
о предоставлении субсидий из областного бюджета бюджету муниципального образования в_____ году на приобретение и (или) замену автобусов для подвоза обучающихся в муниципальные общеобразовательные учреждения, оснащение аппаратурой спутниковой навигации ГЛОНАСС, тахографами используемого парка автобусов между Министерством общего и профессионального образования Свердловской области и муниципальным образованием

г. Екатеринбург «____» _____ 20__ г.

Министерство общего и профессионального образования Свердловской области, именуемое в дальнейшем «Министерство», в лице Министра общего и профессионального образования Свердловской области, действующего на основании Положения о Министерстве общего и профессионального образования Свердловской области, утвержденного постановлением Правительства Свердловской области от 08.04.2008 № 295-ПП «Об утверждении Положения о Министерстве общего и профессионального образования Свердловской области», с одной стороны и муниципальное образование _____, именуемое в дальнейшем «Муниципальное образование», в лице _____, действующего на основании Устава муниципального образования, с другой стороны, в дальнейшем именуемые Стороны, в соответствии с областной целевой программой «Развитие образования в Свердловской области («Наша новая школа»)» на 2011–2015 годы, заключили настоящее Соглашение (далее — Соглашение) о нижеследующем:

1. Предмет Соглашения

1.1. Предметом настоящего Соглашения является предоставление Министерством в _____ году субсидии из бюджета Свердловской области бюджету Муниципального образования на приобретение и (или) замену автобусов для подвоза обучающихся в муниципальные общеобразовательные учреждения, оснащение аппаратурой спутниковой навигации ГЛОНАСС, тахографами используемого парка автобусов согласно перечню муниципальных общеобразовательных учреждений, для которых приобретаются автобусы для подвоза обучающихся, аппаратура спутниковой навигации ГЛОНАСС, тахографы с указанием их количества.

1.2. Общий объем субсидии, предоставляемой местному бюджету по настоящему Соглашению, составляет _____ (_____) рублей.

Общий объем средств, направляемых на финансирование за счет средств местного бюджета по настоящему Соглашению, составляет _____ (_____) рублей.

1.3. Перечисление субсидии осуществляется из бюджета Свердловской области на счета территориальных органов Федерального казначейства, открытые для кассового обслуживания исполнения местного бюджета.

2. Полномочия и обязательства сторон

2.1. Министерство:

1) осуществляет перечисление субсидии в установленном порядке на счета территориальных органов Федерального казначейства, открытые для кассового обслуживания исполнения местного бюджета;

2) предоставляет субсидию при соблюдении следующих условий: направление средств местных бюджетов на приобретение и (или) замену автобусов для подвоза обучающихся в муниципальные общеобразовательные учреждения, оснащение аппаратурой спутниковой навигации ГЛОНАСС, тахографами используемого парка автобусов в объеме не менее планируемого из областного бюджета; наличие муниципальной целевой программы по развитию образования, в том числе содержащей мероприятия по приобретению и (или) замене автобусов для подвоза обучающихся в муниципальные общеобразовательные учреждения, оснащению аппаратурой спутниковой навигации ГЛОНАСС используемого парка автобусов, принятой органом местного самоуправления Муниципального образования и реализуемой за счет средств местного бюджета;

3) вправе ходатайствовать перед Правительством Свердловской области о перераспределении объемов бюджетных ассигнований, предусмотренных на предоставление субсидий в текущем финансовом году, между муниципальными районами (городскими округами), расположенными на территории Свердловской области, в случаях несоблюдения Муниципальным образованием порядка и условий предоставления субсидий;

4) вправе прекратить или приостановить предоставление субсидии, сократить объем субсидии, направляемой местному бюджету, в случае прекращения или приостановления предоставления средств из областного бюджета, сокращения объема лимитов бюджетных обязательств областного бюджета, выделенных Министерству для предоставления субсидии;

5) осуществляет контроль за целевым использованием субсидии, полученной в рамках настоящего Соглашения, и исполнением Муниципальным образованием условий настоящего Соглашения;

6) по истечении финансового года представляет в Министерство финансов Свердловской области копии отчетов муниципальных образований по использованию субсидий.

2.2. Муниципальное образование:

1) направляет средства субсидии из бюджета Свердловской области на финансовое обеспечение софинансирования приобретения и (или) замены автобусов для подвоза обучающихся в муниципальные общеобразовательные учреждения, оснащения аппаратурой спутниковой навигации ГЛОНАСС, тахографами используемого парка автобусов в соответствии с настоящим Соглашением;

2) осуществляет за счет средств местного бюджета софинансирование приобретения и (или) замены автобусов для подвоза обучающихся в муниципальные общеобразовательные учреждения, оснащения аппаратурой спутниковой навигации ГЛОНАСС, тахографами используемого парка автобусов в соответствии с настоящим Соглашением;

3) представляет Министерству выписку из решения представительного органа местного самоуправления об утверждении местного бюджета, предусматривающего бюджетные ассигнования на финансирование мероприятий по приобретению и (или) замене автобусов для подвоза обучающихся в муниципальные общеобразовательные учреждения, оснащению аппаратурой спутниковой навигации ГЛОНАСС, тахографами используемого парка автобусов в соответствии с настоящим Соглашением;

4) в месячный срок после заключения Соглашения представляет Министерству подтверждение о внесенных изменениях в сводную бюджетную роспись, предусматривающих увеличение на сумму предоставленных субсидий расходов местного бюджета;

5) не допускает уменьшения объема бюджетных ассигнований, предусмотренных в местном бюджете на финансирование мероприятий по приобретению и (или) замене автобусов для подвоза обучающихся в муниципальные общеобразовательные учреждения, оснащению аппаратурой спутниковой навигации ГЛОНАСС, тахографами используемого парка автобусов;

6) представляет в Министерство ежеквартальный отчет об использовании средств областного бюджета, предоставленных в форме субсидий на приобретение и (или) замену автобусов для подвоза обучающихся в муниципальные общеобразовательные учреждения, оснащение аппаратурой спутниковой навигации ГЛОНАСС, тахографами используемого парка автобусов и бюджетов муниципальных районов (городских округов) в срок до 15 числа месяца, следующего за отчетным кварталом, по установленной форме;

7) ежеквартально, не позднее 08 числа месяца, следующего за отчетным кварталом, администраторам доходов местных бюджетов представлять в Министерство отчет об исполнении бюджета получателя бюджетных средств по форме 0503127, утвержденной приказом Министерства финансов Российской Федерации от 28.12.2010 № 191н «Об утверждении Инструкции о порядке составления и представления годовой, квартальной и месячной отчетности об исполнении бюджетов бюджетной системы Российской Федерации»;

8) представляет в Министерство ежеквартальный отчет о выполнении плана мероприятий по снижению неэффективных расходов в муниципальных образовательных учреждениях в срок до 15 числа месяца, следующего за отчетным кварталом;

9) обеспечивает возврат в доход бюджета Свердловской области неиспользованных средств субсидии в установленном бюджетным законодательством порядке и сроки;

10) в случае изменения платежных реквизитов незамедлительно уведомляет Министерство путем направления соответствующего письменного извещения, подписанного уполномоченным лицом;

11) письменно уведомляет Министерство о прекращении потребности в субсидии в течение трех рабочих дней с момента возникновения соответствующих обстоятельств;

12) не позднее семи рабочих дней с момента возникновения обстоятельства, свидетельствующего о прекращении потребности в выделенной (полученной) субсидии (остатка субсидии), перечисляет полученную субсидию (остаток субсидии) на лицевой счет Министерства;

13) представляет по запросу Министерства и в установленные им сроки информацию и документы, необходимые для проведения проверок исполнения условий настоящего Соглашения или иных контрольных мероприятий, а также оказывает содействие Министерству при проведении таких проверок (контрольных мероприятий);

14) выполняет иные обязательства, установленные законодательством Российской Федерации, Свердловской области и (или) настоящим Соглашением.

3. Ответственность сторон

3.1. Стороны несут ответственность, предусмотренную законодательством Российской Федерации, за неисполнение или ненадлежащее исполнение обязательств, вытекающих из настоящего Соглашения, и за нецелевое использование бюджетных средств.

3.2. Стороны освобождаются от ответственности за частичное или полное неисполнение обязательств по настоящему Соглашению, если неисполнение обязательств вызвано обстоятельствами непреодолимой силы (стихийные бедствия и иное), которые подтверждены документами уполномоченных государственных органов.

3.3. Муниципальное образование несет ответственность за несвоевременное предоставление Министерству отчетностей, предусмотренных настоящим Соглашением.

3.4. В случае установленного факта неисполнения или ненадлежащего исполнения Муниципальным образованием обязательств по настоящему Соглашению Министерство вправе требовать возврата предоставленной субсидии.

3.5. Приостановление или прекращение перечисления субсидии (остатка субсидии) осуществляется в случаях:
нецелевого использования субсидии;
несоблюдения условий софинансирования; непредставления Муниципальным образованием отчетности по формам, в порядке и в сроки, установленные настоящим Соглашением;
нарушения Муниципальным образованием иных условий настоящего Соглашения;
направления письменного уведомления Муниципального образования о прекращении потребности в субсидии;
невыполнение плана мероприятий по снижению неэффективных расходов в муниципальных образовательных учреждениях.

3.6. В случае недостаточности размера средств, перечисленных из местного бюджета на финансирование мероприятий по приобретению и (или) замене автобусов для подвоза обучающихся в муниципальные общеобразовательные учреждения, оснащению аппаратурой спутниковой навигации ГЛОНАСС, тахографами используемого парка автобусов, для обеспечения установленного уровня софинансирования, размер предоставляемой субсидии уменьшается.

4. Порядок рассмотрения споров, внесение изменений в Соглашение

4.1 Споры и разногласия, которые могут возникнуть при исполнении настоящего Соглашения, Стороны будут стремиться решить в порядке досудебного разбирательства: путем переговоров, обмена письмами, а при недостижении согласия между Сторонами споры решаются в установленном законодательством порядке.

(Окончание на 3-й стр.).

(Окончание. Начало на 2-й стр.).

4.2. Изменение настоящего Соглашения осуществляется по инициативе Сторон в письменной форме в виде дополнений к настоящему Соглашению, которые подписываются уполномоченными на то представителями Сторон и являются его неотъемлемой частью.

5. Заключительные положения

5.1. Настоящее Соглашение составлено в двух экземплярах, имеющих равную юридическую силу, по одному для каждой из Сторон.

5.2. Расторжение Соглашения возможно при взаимном согласии Сторон или по требованию одной из Сторон при нарушении другой Стороной условий Соглашения и при письменном извещении о расторжении с указанием причины расторжения Соглашения.

5.3. Соглашение вступает в силу со дня его подписания Сторонами и действует по _____ 20__ года.

6. Юридические адреса и банковские реквизиты Сторон

Министерство общего и профессионального образования Свердловской области (лицевой счет № 03012261190) 620075, г. Екатеринбург, ул. Малышева, 33, тел. (343) 371-20-08 ИНН 6661077317/КПП 666101001 УФК по Свердловской области (Министерство финансов Свердловской области, Министерство общего и профессионального образования Свердловской области) р/счет № 40201810400000100001, Код администратора доходов 012 202 02 999 02 0000 151 БИК 046577001 ГРКЦ ГУ БАНКА РОССИИ ПО СВЕРДЛОВСКОЙ ОБЛАСТИ Г. ЕКАТЕРИНБУРГ Министр общего и профессионального образования Свердловской области м.п.	Муниципальное образование _____ м.п.

К постановлению Правительства
Свердловской области
от 10.06.2013 № 731-ПП
Форма

Министру общего и профессионального образования Свердловской области
_____
(Ф.И.О.)
от _____,
(Ф.И.О. полностью)
проживающего(ей) по адресу
_____
_____
(почтовый адрес)

ЗАЯВЛЕНИЕ

Прошу включить меня, _____,
(Ф.И.О., дата рождения)
паспорт _____, выданный _____
(серия, номер)
_____
_____

«__» _____ ____ , в состав участников мероприятия по возмещению части затрат в связи с предоставлением учителям общеобразовательных учреждений ипотечного кредита в рамках областной целевой программы «Развитие образования в Свердловской области («Наша новая школа»)» на 2011—2015 годы».

Работаю в должности учителя с _____ в
_____
_____
_____.
(наименование государственного (муниципального) образовательного учреждения)

К заявлению мною прилагаются следующие документы:
1) _____;
(наименование и номер документа, кем и когда выдан)
2) _____;
(наименование и номер документа, кем и когда выдан)
3) _____;
(наименование и номер документа, кем и когда выдан)
4) _____;
(наименование и номер документа, кем и когда выдан)
5) _____;
(наименование и номер документа, кем и когда выдан)
6) _____;
(наименование и номер документа, кем и когда выдан)
7) _____.
(наименование и номер документа, кем и когда выдан)

С условиями участия в мероприятии по возмещению части затрат в связи с предоставлением учителям общеобразовательных учреждений ипотечного кредита в рамках областной целевой программы «Развитие образования в Свердловской области («Наша новая школа»)» на 2011—2015 годы ознакомлен(а) и обязуюсь их выполнять.

_____.
(подпись заявителя)

Заявление и прилагаемые к нему документы согласно перечню приняты «__» _____ 20____

_____	_____	_____
(должность и Ф.И.О. лица, принявшего заявление)	(подпись)	(дата)

ПРАВИТЕЛЬСТВО СВЕРДЛОВСКОЙ ОБЛАСТИ

ПОСТАНОВЛЕНИЕ

10.06.2013 № 735-ПП

г. Екатеринбург

О внесении изменений в областную целевую программу «Развитие транспортного комплекса Свердловской области» на 2011—2016 годы, утвержденную постановлением Правительства Свердловской области от 11.10.2010 № 1479-ПП

В соответствии с постановлением Правительства Свердловской области от 17.09.2010 № 1347-ПП «Об утверждении Порядка разработки и реализации областных целевых программ» Правительство Свердловской области

ПОСТАНОВЛЯЕТ:

1. Внести в областную целевую программу «Развитие транспортного комплекса Свердловской области» на 2011—2016 годы, утвержденную постановлением Правительства Свердловской области от 11.10.2010 № 1479-ПП («Областная газета», 2010, 26 ноября, № 422—423/СВ) с изменениями, внесенными постановлениями Правительства Свердловской области от 17.11.2010 № 1669-ПП, от 15.12.2010 № 1807-ПП, от 10.03.2011 № 223-ПП, от 31.05.2011 № 642-ПП, от 16.08.2011 № 1083-ПП, от 03.10.2011 № 1322-ПП, от 27.10.2011 № 1492-ПП, от 19.01.2012 № 16-ПП, от 15.06.2012 № 672-ПП, от 05.09.2012 № 958-ПП, от 26.09.2012 № 1061-ПП, от 06.11.2012 № 1237-ПП, от 30.11.2012 № 1378-ПП, от 26.12.2012 № 1587-ПП, от 11.03.2013 № 295-ПП, от 10.04.2013 № 475-ПП, от 14.05.2013 № 613-ПП (далее — Программа), следующие изменения:

1) в приложении № 1 «Паспорт областной целевой программы «Развитие транспортного комплекса Свердловской области» на 2011—2016 годы»:

в графе 3 строки 10 число «91 774 470,9» заменить числом «92 406 455,2», число «4 384 581,1» заменить числом «5 016 565,4»;

в графе 3 строки 11 число «22 996 635,0» заменить числом «23 001 985,0»;

2) в приложении № 5 «Расходы на реализацию областной целевой программы «Развитие транспортного комплекса Свердловской области» на 2011—2016 годы» строки 2, 4, 6, 9, 11, 12, 14, 17, 24, 27 изложить в новой редакции (прилагаются);

3) в подпрограмме «Транспортное обслуживание населения Свердловской области» Программы:

в приложении № 6 «Паспорт подпрограммы «Транспортное обслуживание населения Свердловской области» областной целевой программы «Развитие транспортного комплекса Свердловской области» на 2011—2016 годы»:

в графе 3 строки 7 число «14 205 732,8» заменить числом «15 033 828,2», число «2 360 638,0» заменить числом «3 188 733,4»;

в графе 3 строки 8 число «4 910 000,0» заменить числом «4 915 350,0»;

в приложении № 7 «Целевые показатели подпрограммы «Транспортное обслуживание населения Свердловской области» областной целевой программы «Развитие транспортного комплекса Свердловской области» на 2011—2016 годы» строку 5 изложить в новой редакции (прилагается);

в приложении № 8 «План мероприятий по выполнению подпрограммы «Транспортное обслуживание населения Свердловской области» областной целевой программы «Развитие транспортного комплекса Свердловской области» на 2011—2016 годы»:

строки 1, 4, 8, 11, 15, 18, 21, 22, 26, 28, 31—34, 34-1, 34-2, 36, 45, 50, 57, 66 изложить в новой редакции, дополнить строками 17-1, 42, 43, 43-1 (прилагаются);

строки 32-1, 32-2, 60, 61 исключить;

в приложении № 9 «Перечень объектов капитального строительства для бюджетных инвестиций подпрограммы «Транспортное обслуживание населения Свердловской области» областной целевой программы «Развитие транспортного комплекса Свердловской области» на 2011—2016 годы» пункты 1, 3—5, 7 изложить в новой редакции (прилагаются);

в приложении № 11 «Методика расчета целевых показателей подпрограммы «Транспортное обслуживание населения Свердловской области» областной целевой программы «Развитие транспортного комплекса Свердловской области» на 2011—2016 годы»:

в абзаце 8 слова «(автобусного)», «в пригородном и междугороднем сообщении» исключить;

абзац 12 изложить в следующей редакции:

«Показатель 5. Перевезено пассажиров метрополитеном.»;

абзац 13 исключить;

дополнить абзацами 14 и 15 в следующей редакции:

«Показатель 6. Количество приобретенных единиц транспортных средств и коммунальной техники для муниципальных нужд.

Значение показателя определяется на основании отчетов муниципальных образований.»;

4) в подпрограмме «Развитие и обеспечение сохранности сети автомобильных дорог на территории Свердловской области» Программы:

в приложении № 12 «Паспорт подпрограммы «Развитие и обеспечение сохранности сети автомобильных дорог на территории Свердловской области»:

в графе 3 строки 9 число «53 121 261,9» заменить числом «53 128 064,5», число «735 200,9» заменить числом «742 003,5»;

в приложении № 14 «План мероприятий по выполнению подпрограммы «Развитие и обеспечение сохранности сети автомобильных дорог на территории Свердловской области» областной целевой программы «Развитие транспортного комплекса Свердловской области» на 2011—2016 годы» строки 1, 4, 19, 22, 54, 104, 106 изложить в новой редакции (прилагаются);

в приложении № 15 «Перечень объектов капитального строительства подпрограммы «Развитие и обеспечение сохранности сети автомобильных дорог на территории Свердловской области» областной целевой программы «Развитие транспортного комплекса Свердловской области» на 2011—2016 годы для бюджетных инвестиций» строки 140-1, 140-3, 146, 148, 151, 153, 161, 163, 176, 178, 196, 198, 251, 253, 266, 276, 278, 331, 333 изложить в новой редакции (прилагаются);

в приложении № 16 «Порядок предоставления субсидий из областного бюджета местным бюджетам на строительство и реконструкцию автомобильных дорог общего пользования местного значения»:

в абзаце 2 пункта 12 слова «до 01 мая» заменить словами «до 01 июля»;

в приложении № 3 к Порядку предоставления субсидий из областного бюджета местным бюджетам на строительство и реконструкцию автомобильных дорог общего пользования местного значения:

пункт 2.2.12 изложить в следующей редакции:

«2.2.12. Не допускает использования субсидий на финансовое обеспечение объекта в части, превышающей сметную стоимость строительства, утвержденную в установленном порядке, а также затрат заказчика, в том числе на корректировку проектной документации и ее государственную экспертизу.»;

в приложении № 16-2 «Порядок предоставления субсидий из областного бюджета местным бюджетам на капитальный ремонт и ремонт автомобильных дорог общего пользования местного значения населенных пунктов»:

в пункте 12 слова «дополнительный отбор до 01 апреля» заменить словами «дополнительные отборы до 01 апреля и до 15 июля»;

в абзаце 1 пункта 16 слова «до 01 мая» заменить словами «до 15 июля»;

в приложении № 16-3 «Порядок предоставления субсидий из областного бюджета местным бюджетам на капитальный ремонт и ремонт дворовых территорий многоквартирных домов, проездов к дворовым территориям многоквартирных домов населенных пунктов»:

в абзаце 1 пункта 14 слова «до 01 мая» заменить словами «до 01 июля»;

5) в подпрограмме «Содействие развитию муниципального образования «город Екатеринбург» как центра Свердловской области» — «Столица» Программы:

в паспорте подпрограммы «Содействие развитию муниципального образования «город Екатеринбург» как центра Свердловской области» — «Столица» областной целевой программы «Развитие транспортного комплекса Свердловской области» на 2011—2016 годы:

в графе 3 строки 8 число «17 753 576,2» заменить числом «17 550 662,5», число «1 288 742,2» заменить числом «1 085 828,5»;

абзац 2 пункта 1 раздела 5 исключить;

в приложении № 24 «План мероприятий по выполнению подпрограммы «Содействие развитию муниципального образования «город Екатеринбург» как центра Свердловской области» — «Столица» областной целевой программы «Развитие транспортного комплекса Свердловской области» на 2011—2016 годы» строки 1, 2, 6, 7, 17, 19, 20 изложить в новой редакции (прилагаются);

приложение № 25 «Перечень объектов капитального строительства подпрограммы «Содействие развитию муниципального образования «город Екатеринбург» как центра Свердловской области» — «Столица» областной целевой программы «Развитие транспортного комплекса Свердловской области» на 2011—2016 годы для бюджетных инвестиций»:

дополнить строками 6—50 (прилагаются);

дополнить примечанием в следующей редакции:

«Примечание: * Средства областного бюджета на 2014 год предусмотрены прогнозно, финансирование за счет областного бюджета может осуществляться при наличии средств, предоставляемых муниципальному образованию «город Екатеринбург» в виде субсидий по объектам строительства и реконструкции, прошедшим отбор в установленном порядке.»;

в приложении № 26 «Порядок предоставления субсидий из областного бюджета бюджету муниципального образования «город Екатеринбург» на проектирование, строительство и реконструкцию автомобильных дорог общего пользования местного значения, капитальный ремонт и ремонт автомобильных дорог общего пользования местного значения населенных пунктов, капитальный ремонт и ремонт дворовых территорий многоквартирных домов, проездов к дворовым территориям многоквартирных домов населенных пунктов»:

в пункте 12 слова «до 15 марта 2013 года» заменить словами «до 28 июня 2013 года»;

в абзаце 2 пункта 14 слова «до 1 апреля 2013 года» заменить словами «до 01 июля 2013 года», слова «объекты строительства, реконструкции, капитального ремонта муниципальной собственности» заменить словами «объекты строительства, реконструкции муниципальной собственности»;

в абзаце 1 пункта 17 слова «до 1 мая» заменить словами «до 10 июля»;

в пункте 21 слова «до 1 июня» заменить словами «до 15 июля».

2. Контроль за выполнением настоящего постановления возложить на Заместителя Председателя Правительства Свердловской области С.М. Зырянова.

3. Настоящее постановление опубликовать в «Областной газете».

Председатель Правительства
Свердловской области Д.В. Паслер.

К постановлению Правительства
Свердловской области
от 10.06.2013 № 735-ПП

Изменения в приложение № 5 «Расходы на реализацию областной целевой программы «Развитие транспортного комплекса Свердловской области» на 2011–2016 годы»

№ строки	Источники финансирования	Всего, тыс. рублей	в том числе					
			первый год реализации (2011 год)	второй год реализации (2012 год)	третий год реализации (2013 год)	четвертый год реализации (2014 год)	пятый год реализации (2015 год)	шестой год реализации (2016 год)
1	2	3	4	5	6	7	8	9
2	Всего	92 406 455,2	13 772 851,0	12 632 483,9	16 945 396,4	15 544 024,1	15 623 897,3	17 887 802,5
4	из них субсидии муниципальным образованиям	23 001 985,0	2 157 000,0	2 651 637,8	5 329 582,9	4 540 937,3	3 639 775,0	4 683 052,0
6	местных бюджетов	5 016 565,4	990 783,5	1 364 572,6	1 265 012,3	474 358,8	419 741,7	502 096,5
9	Всего по Подпрограмме	15 033 828,2	3 817 688,0	3 225 359,6	2 615 549,7	1 821 069,0	1 809 570,0	1 744 591,9
11	из них субсидии муниципальным образованиям	4 915 350,0	2 000 000,0	1 035 097,3	586 300,5	490 000,0	490 000,0	313 952,2
12	местных бюджетов	3 188 733,4	911 854,0	1 180 887,0	898 095,4	83 685,0	92 106,0	22 106,0
14	Всего по Подпрограмме	53 128 064,5	9 155 163,0	8 700 124,3	9 838 501,7	8 373 358,6	8 478 009,5	8 582 907,4
17	местных бюджетов	742 003,5	78 929,5	183 685,6	135 050,9	100 887,3	112 622,9	130 827,3
24	Всего по Подпрограмме	17 550 662,5	0,0	0,0	3 691 345,0	4 542 096,5	4 431 317,8	4 885 903,2
27	местных бюджетов	1 085 828,5	0,0	0,0	231 866,0	289 786,5	215 012,8	349 163,2

К постановлению Правительства
Свердловской области
от 10.06.2013 № 735-ПП

Изменения в приложение № 7 «Целевые показатели подпрограммы «Транспортное обслуживание населения Свердловской области» областной целевой программы «Развитие транспортного комплекса Свердловской области» на 2011–2016 годы»

№ строки	Наименование целевого показателя подпрограммы	Единица измерения	Значения целевых показателей						Справочно: базовое значение целевого показателя (на начало реализации подпрограммы)
			по итогам первого года реализации подпрограммы (2011 год)	по итогам второго года реализации подпрограммы (2012 год)	по итогам третьего года реализации подпрограммы (2013 год)	по итогам четвертого года реализации подпрограммы (2014 год)	по итогам пятого года реализации подпрограммы (2015 год)	по итогам шестого года реализации подпрограммы (2016 год)	
1	2	3	4	5	6	7	8	9	10
5.	Перевезено пассажиров метрополитеном	млн. пассажиров	37,6	37,9	47,1	47,1	47,1	47,1	37,3

К постановлению Правительства
Свердловской области
от 10.06.2013 № 735-ПП

Изменения в приложение № 8 «План мероприятий по выполнению подпрограммы «Транспортное обслуживание населения Свердловской области» областной целевой программы «Развитие транспортного комплекса Свердловской области» на 2011–2016 годы»

№ строки	Наименование мероприятия	Срок выполнения мероприятия	Объем расходов на выполнение мероприятия за счет всех источников ресурсного обеспечения, тыс. рублей						Взаимосвязь с целями и целевыми показателями областной целевой программы (номер пункта цели; номер строки целевого показателя)
			Всего	областной бюджет		федеральный бюджет	местный бюджет	внебюджетные источники	
			в том числе	всего	в том числе субсидии местным бюджетам				
1	2	3	4	5	6	7	8	9	10
1	По подпрограмме «Транспортное обслуживание населения Свердловской области»	ВСЕГО	15 033 828,2	11 845 094,8	4 915 350,0	0,0	3 188 733,4	0,0	х
4		2013 год	2 615 549,7	1 717 454,3	586 300,5	0,0	898 095,4	0,0	
8	Капитальные вложения	Всего	7 052 504,4	4 105 350,0	4 105 350,0	0,0	2 947 154,4	0,0	х
11		2013 год	1 344 395,9	516 300,5	516 300,5	0,0	828 095,4	0,0	
15	Научно-исследовательские и опытно-конструкторские работы	Всего	37 300,0	37 300,0	0,0	0,0	0,0	0,0	х
17-1		2014 год	12 675,0	12 675,0	0,0	0,0	0,0	0,0	
18	Прочие нужды	Всего	7 944 023,8	7 702 444,8	810 000,0	0,0	241 579,0	0,0	х
21		2013 год	1 256 328,8	1 186 328,8	70 000,0	0,0	70 000,0	0,0	
22		2014 год	1 374 709,0	1 304 709,0	70 000,0	0,0	70 000,0	0,0	
26	Всего по направлению «Капитальные вложения»	х	7 052 504,4	4 105 350,0	4 105 350,0	0,0	2 947 154,4	0,0	х
28	Окончание строительства первой очереди метрополитена	Всего	5 943 105,4	3 053 848,0	3 053 848,0		2 889 257,4		номер пункта цели 2; номер строки целевого показателя 5
31		2013 год	1 344 395,9	516 300,5	516 300,5		828 095,4		
32		2014 год	102 450,2	102 450,2	102 450,2		0,0		
33	Прочие мероприятия, связанные со строительством метрополитена в городе Екатеринбурге	Всего	1 109 399,0	1 051 502,0	1 051 502,0		57 897,0		номер пункта цели 2; номер строки целевого показателя 5
34		2014 год	331 234,8	317 549,8	317 549,8		13 685,0		
34-1		2015 год	442 106,0	420 000,0	420 000,0		22 106,0		
34-2		2016 год	336 058,2	313 952,2	313 952,2		22 106,0		
36	Всего по направлению «Научно-исследовательские и опытно-конструкторские работы»	х	37 300,0	37 300,0	0,0	0,0	0,0	0,0	х
42	Разработка Стратегии развития транспортного комплекса Свердловской области до 2020 года	Всего	20 000,0	20 000,0					номера пунктов целей 1, 2; номера строк целевых показателей 1, 2, 3, 4, 5
43		2013 год	7 325,0	7 325,0					
43-1		2014 год	12 675,0	12 675,0					
45	Всего по направлению «Прочие нужды»	х	7 944 023,8	7 702 444,8	810 000,0	0,0	241 579,0	0,0	х
50	Субсидии организациям железнодорожного транспорта на возмещение потерь в доходах, возникших в результате осуществления государственного регулирования тарифов на перевозки пассажиров и багажа в пригородном сообщении на территории Свердловской области	Всего	6 222 810,2	6 222 810,2					номер пункта цели 1; номер строки целевого показателя 2
57	Субсидии на компенсацию понесенных авиаперевозчиками расходов по перевозке пассажиров по регулируемым тарифам в труднодоступные районы Свердловской области для обеспечения доступности услуг воздушного транспорта в целях социальной защиты населения	Всего	48 033,0	48 033,0					номер пункта цели 1; номер строки целевого показателя 4
66	Субсидии государственным унитарным предприятиям Свердловской области на возмещение расходов по приобретению автобусов	Всего	458 241,3	458 241,3					номера пунктов целей 1, 2; номера строк целевых показателей 3, 6

К постановлению Правительства
Свердловской области
от 10.06.2013 № 735-ПП

Изменения в приложение № 9 «Перечень объектов капитального строительства для бюджетных инвестиций подпрограммы «Транспортное обслуживание населения Свердловской области» областной целевой программы «Развитие транспортного комплекса Свердловской области» на 2011–2016 годы»

№ п/п	Наименование объекта капитального строительства/Источники расходов на финансирование объекта капитального строительства	Адрес объекта капитального строительства	Форма собственности	Сметная стоимость объекта в текущих ценах, тыс. рублей	Сроки строительства (проектно-сметных работ, экспертизы проектно-сметной документации)		Объемы финансирования, тыс. рублей						Главный распорядитель бюджетных средств
					начало	ввод	2011 год	2012 год	2013 год	2014 год	2015 год	2016 год	
1	2	3	4	5	6	7	8	9	10	11	12	13	14
1	Окончание строительства первой очереди метрополитена, всего, в том числе	Свердловская область	муниципальная	5943105,4	2011 год	2016 год	2911854,0	1584405,3	1344395,9	102450,2	0,0	0,0	Министерство транспорта и связи Свердловской области
3	областной бюджет			3053848,0	2011 год	2016 год	2000000,0	435097,3	516300,5	102450,2	0,0	0,0	
4	местный бюджет			2889257,4	2011 год	2012 год	911854,0	1149308,0	828095,4	0,0	0,0	0,0	
5	Прочие мероприятия, связанные со строительством метрополитена в городе Екатеринбурге, всего, в том числе	Свердловская область	муниципальная	1109399,0	2014 год	2016 год				331234,8	442106,0	336058,2	Министерство транспорта и связи Свердловской области
7	областной бюджет			1051502,0	2014 год	2016 год				317549,8	420000,0	313952,2	

(Окончание на 4-й стр.).

(Окончание. Начало на 3-й стр.).

К постановлению Правительства
Свердловской области
от 10.06.2013 № 735-ПП

Изменения в приложение № 14 «План мероприятий по выполнению подпрограммы «Развитие и обеспечение сохранности сети автомобильных дорог на территории Свердловской области» областной целевой программы «Развитие транспортного комплекса Свердловской области» на 2011–2016 годы»

№ строки	Наименование мероприятия	Срок выполнения мероприятия	Объем расходов на выполнение мероприятия за счет всех источников ресурсного обеспечения, тыс. рублей						Взаимосвязь с целями и целевыми показателями областной целевой программы (номер пункта цели; номер строки целевого показателя)
			Всего	областной бюджет		федеральный бюджет	местный бюджет	внебюджетные источники	
			в том числе	всего	в том числе субсидии местным бюджетам				
1	2	3	4	5	6	7	8	9	10
1	По подпрограмме «Развитие и обеспечение сохранности сети автомобильных дорог на территории Свердловской области»	ВСЕГО	53 128 064,5	52 086 061,0	4 966 050,9	300 000,0	742 003,5	0,0	х
4		2013 год	9 838 501,7	9 403 450,8	1 343 803,4	300 000,0	135 050,9	0,0	
19	Прочие нужды	Всего	38 901 745,3	38 608 768,0	3 885 643,2	0,0	292 977,3	0,0	х
22		2013 год	6 879 941,6	6 785 997,1	1 208 648,3	0,0	93 944,5	0,0	
54	Всего по направлению «Прочие нужды»	х	38 901 745,3	38 608 768,0	3 885 643,2	0,0	292 977,3	0,0	х
104	Капитальный ремонт и ремонт автомобильных дорог общего пользования местного значения населенных пунктов	Всего	3 008 255,5	2 796 158,2	2 796 158,2		212 097,3		номера пунктов целей 1, 2, 4; номер строки целевого показателя 19
106		2013 год	724 980,9	660 962,7	660 962,7		64 018,2		

К постановлению Правительства
Свердловской области
от 10.06.2013 № 735-ПП

Изменения в приложение № 15 «Перечень объектов капитального строительства подпрограммы «Развитие и обеспечение сохранности сети автомобильных дорог на территории Свердловской области» областной целевой программы «Развитие транспортного комплекса Свердловской области» на 2011–2016 годы для бюджетных инвестиций»

№ строки	Наименование объекта капитального строительства/Источники расходов на финансирование объекта капитального строительства	Адрес объекта капитального строительства	Форма собственности	Сметная стоимость объекта в текущих ценах, тыс. рублей	Сроки строительства (проектно-сметных работ, экспертизы проектно-сметной документации)		Объемы финансирования, тыс. рублей						Главный распорядитель бюджетных средств
					начало	ввод	2011 год	2012 год	2013 год	2014 год	2015 год	2016 год	
1	2	3	4	5	6	7	8	9	10	11	12	13	14
140-1	Строительство автомобильной дороги «Подъезд к д. Луговая от км 0+380 автодороги «Подъезд к г. Талица – с. Бутка» от км 209+315 автодороги «Екатеринбург – Тюмень» на территории Талицкого городского округа, всего, в том числе	Свердловская область	государственная	100000,0	2014 год	2016 год				45000,0	35000,0	20000,0	Министерство транспорта и связи Свердловской области
140-3	областной бюджет			100000,0	2014 год	2016 год				45000,0	35000,0	20000,0	
146	Реконструкция мостового перехода через р. Еловку на км 102+834 автомобильной дороги р. п. Верхняя Синячиха – п. Махнево – с. Болотовское на территории Махневского муниципального образования, всего, в том числе	Свердловская область	государственная	18534,0	2013 год	2013 год			18534,0				Министерство транспорта и связи Свердловской области
148	областной бюджет			18534,0	2013 год	2013 год			18534,0				
151	Реконструкция мостового перехода через р. Нейву на км 279+373 автомобильной дороги г. Екатеринбург – г. Нижний Тагил – г. Серов (обратное направление) на территории Невьянского городского округа, всего, в том числе	Свердловская область	государственная	74354,0	2013 год	2013 год			74354,0				Министерство транспорта и связи Свердловской области
153	областной бюджет			74354,0	2013 год	2013 год			74354,0				
161	Реконструкция мостового перехода через р. Туру на км 15+190 автомобильной дороги г. Кушва – ст. Азиатская на территории Кушвинского городского округа, всего, в том числе	Свердловская область	государственная	20536,0	2013 год	2013 год			20536,0				Министерство транспорта и связи Свердловской области
163	областной бюджет			20536,0	2013 год	2013 год			20536,0				
176	Реконструкция мостового перехода через р. Посол на км 75+216 автомобильной дороги г. Тавда – с. Таборы на территории Таборинского муниципального района, всего, в том числе	Свердловская область	государственная	100188,0	2013 год	2013 год			100188,0				Министерство транспорта и связи Свердловской области
178	областной бюджет			100188,0	2013 год	2013 год			100188,0				
196	Строительство мостового перехода через р. Уфу на автомобильной дороге с. Криулино – дом отдыха «Сарана» на территории Муниципального образования Красноуфимский округ, всего, в том числе	Свердловская область	государственная	180171,2	2011 год	2013 год	7095,8	103974,8	69100,6				Министерство транспорта и связи Свердловской области
198	областной бюджет			180171,2	2011 год	2013 год	7095,8	103974,8	69100,6				
251	Реконструкция мостового перехода через р. Сысерть на км 5+048 автомобильной дороги г. Сысерть – п. Верхняя Сысерть – охотхозяйство на территории Сысертского городского округа, всего, в том числе	Свердловская область	государственная	49286,0	2013 год	2013 год			49286,0				Министерство транспорта и связи Свердловской области
253	областной бюджет			49286,0	2013 год	2013 год			49286,0				
266	Строительство мостового перехода через р. Уфу на км 0+000 автомобильной дороги с. Пристань – п. Усть-Югуш на территории Артинского городского округа. Первый этап строительства, всего, в том числе	Свердловская область	государственная	332983,0	2013 год	2016 год			12097,9	103000,0	35000,0	182885,1	Министерство транспорта и связи Свердловской области
276	Реконструкция транспортной развязки на 23 км автомобильной дороги Екатеринбург – Нижний Тагил – Серов с устройством пандуса № 4 (пересечение с автомобильной дорогой г. Верхняя Пышма – г. Среднеуральск – п. Исеть) на территории городского округа Верхняя Пышма, всего, в том числе	Свердловская область	государственная	35062,3	2016 год	2016 год			20062,3	5000,0	5000,0	5000,0	Министерство транспорта и связи Свердловской области
278	областной бюджет			35062,3	2016 год	2016 год			20062,3	5000,0	5000,0	5000,0	
331	Строительство путепровода через железную дорогу на 4 км автомобильной дороги «Подъезд к д. Луговая от км 3+800 автомобильной дороги «Подъезд к г. Талица – с. Бутка от км 209+315 автомобильной дороги «г. Екатеринбург – г. Тюмень» Талицкого городского округа, всего, в том числе	Свердловская область	государственная	78343,3	2012 год	2013 год		14149,8	64193,5				Министерство транспорта и связи Свердловской области
333	областной бюджет			78343,3	2012 год	2013 год		14149,8	64193,5				

К постановлению Правительства
Свердловской области
от 10.06.2013 № 735-ПП

Изменения в приложение № 24 «План мероприятий по выполнению подпрограммы «Содействие развитию муниципального образования «город Екатеринбург» как центра Свердловской области» — «Столица» областной целевой программы «Развитие транспортного комплекса Свердловской области» на 2011–2016 годы»

№ строки	Наименование мероприятия	Срок выполнения мероприятия	Объем расходов на выполнение мероприятия за счет всех источников ресурсного обеспечения, тыс. рублей						Взаимосвязь с целями и целевыми показателями областной целевой программы (номер пункта цели; номер строки целевого показателя)
			Всего	областной бюджет		федеральный бюджет	местный бюджет	внебюджетные источники	
			в том числе	всего	в том числе субсидии местным бюджетам				
1	2	3	4	5	6	7	8	9	10
1	По подпрограмме «Содействие развитию муниципального образования «город Екатеринбург» как центра Свердловской области» — «Столица»	ВСЕГО	17 550 662,5	16 464 834,0	13 120 584,1	0,0	1 085 828,5	0,0	х
2		2013 год	3 691 345,0	3 459 479,0	3 399 479,0	0,0	231 866,0	0,0	
6	Капитальные вложения	Всего	10 759 293,7	10 013 033,9	6 668 784,0	0,0	746 259,8	0,0	х
7		2013 год	2 055 508,0	1 905 434,0	1 845 434,0	0,0	150 074,0	0,0	
17	Всего по направлению «Капитальные вложения»	х	10 759 293,7	10 013 033,9	6 668 784,0	0,0	746 259,8	0,0	х
19	Проектирование, строительство и реконструкция автомобильных дорог общего пользования местного значения в муниципальном образовании «город Екатеринбург»	Всего	7 415 043,8	6 668 784,0	6 668 784,0		746 259,8		номера пунктов целей 1, 2; номер строки целевого показателя 1
20		2013 год	1 995 508,0	1 845 434,0	1 845 434,0		150 074,0		

К постановлению Правительства
Свердловской области
от 10.06.2013 № 735-ПП

Изменения в приложение № 25 «Перечень объектов капитального строительства подпрограммы «Содействие развитию муниципального образования «город Екатеринбург» как центра Свердловской области» — «Столица» областной целевой программы «Развитие транспортного комплекса Свердловской области» на 2011–2016 годы для бюджетных инвестиций»

№ строки	Наименование объекта капитального строительства/Источники расходов на финансирование объекта капитального строительства	Адрес объекта капитального строительства	Форма собственности	Сметная стоимость объекта в текущих ценах, тыс. рублей	Сроки строительства (проектно-сметных работ, экспертизы проектно-сметной документации)		Объемы финансирования, тыс. рублей						Главный распорядитель бюджетных средств
					начало	ввод	2011 год	2012 год	2013 год	2014 год	2015 год	2016 год	
1	2	3	4	5	6	7	8	9	10	11	12	13	14
6	Строительство транспортной развязки в разных уровнях на пересечении ул. Московская – Объездная дорога в г. Екатеринбурге, всего, в том числе	Свердловская область	муниципальная	856212,0*	2013 год	2014 год			619898,0	236314,0*			Министерство транспорта и связи Свердловской области
7	федеральный бюджет												
8	областной бюджет			811794,0*	2013 год	2014 год			587296,0	224498,0*			
9	местный бюджет			44418,0	2013 год	2014 год			32602,0	11816,0			
10	внебюджетные источники												
11	Реконструкция улицы Степана Разина от улицы Щорса до улицы Авиационной, всего, в том числе	Свердловская область	муниципальная	94757,0	2013 год	2013 год			94757,0				Министерство транспорта и связи Свердловской области
12	федеральный бюджет												
13	областной бюджет			90019,0	2013 год	2013 год			90019,0				
14	местный бюджет			4738,0	2013 год	2013 год			4738,0				
15	внебюджетные источники												
16	Строительство улицы Циолковского от улицы Московской до улицы 8 Марта. 2 этап. Участок от ул. Серова до ул. 8 Марта, всего, в том числе	Свердловская область	муниципальная	72835,0	2013 год	2013 год			72835,0				Министерство транспорта и связи Свердловской области
17	федеральный бюджет												
18	областной бюджет			69193,0	2013 год	2013 год			69193,0				
19	местный бюджет			3642,0	2013 год	2013 год			3642,0				
20	внебюджетные источники												
21	Строительство улицы Сурикова от улицы Щорса до улицы Авиационной в г. Екатеринбурге, всего, в том числе	Свердловская область	муниципальная	77283,0	2013 год	2013 год			77283,0				Министерство транспорта и связи Свердловской области
22	федеральный бюджет												
23	областной бюджет			73418,0	2013 год	2013 год			73418,0				
24	местный бюджет			3865,0	2013 год	2013 год			3865,0				
25	внебюджетные источники												
26	Строительство ул. Академика Вонсовского от ул. Чкалова до ул. Амундсена и временного участка от ул. Амундсена до примыкания к существующей улице Академика Вонсовского в Ленинском районе г. Екатеринбурга, всего, в том числе	Свердловская область	муниципальная	206330,0*	2013 год	2014 год			42499,0	163831,0*			Министерство транспорта и связи Свердловской области
27	федеральный бюджет												
28	областной бюджет			196013,0*	2013 год	2014 год			40374,0	155639,0*			
29	местный бюджет			10317,0	2013 год	2014 год			2125,0	8192,0			
30	внебюджетные источники												
31	Строительство улицы 2-я Новосибирская, от улицы Окружная до Екатеринбургской кольцевой автомобильной дороги в Чкаловском районе города Екатеринбурга, I очередь строительства, всего, в том числе	Свердловская область	муниципальная	651562,0*	2013 год	2014 год			400119,0	251443,0*			Министерство транспорта и связи Свердловской области
32	федеральный бюджет												
33	областной бюджет			618983,0*	2013 год	2014 год			380113,0	238870,0*			
34	местный бюджет			32579,0	2013 год	2014 год			20006,0	12573,0			
35	внебюджетные источники												
36	Строительство улицы № 2 на участке от улицы № 1 до ул. Краснолесья на территории I очереди застройки планировочного района «Академический», всего, в том числе	Свердловская область	муниципальная	422508,0*	2013 год	2014 год			208250,0	214258,0*			Министерство транспорта и связи Свердловской области
37	федеральный бюджет												
38	областной бюджет			352695,0*	2013 год	2014 год			149150,0	203545,0*			
39	местный бюджет			69813,0	2013 год	2014 год			59100,0	10713,0			
40	внебюджетные источники												
41	Строительство ул. Викулова на участке от ул. Начдива Васильева до ул. Репина с устройством дополнительной полосы движения по ул. Начдива Васильева от ул. Каменщиков до ул. Викулова в Верх-Исетском районе г. Екатеринбурга, всего, в том числе	Свердловская область	муниципальная	221989,0*	2013 год	2014 год			167108,0	54881,0*			Министерство транспорта и связи Свердловской области
42	федеральный бюджет												
43	областной бюджет			210886,0*	2013 год	2014 год			158750,0	52136,0*			
44	местный бюджет			11103,0	2013 год	2014 год			8358,0	2745,0			
45	внебюджетные источники												
46	Реконструкция ул. Волгоградская от ул. Репина до ул. Серафимы Дерябиной с устройством дополнительной полосы движения по ул. Ухтомская на участке от пер. Киевский до ул. Волгоградская в Верх-Исетском районе г. Екатеринбурга, всего, в том числе	Свердловская область	муниципальная	252209,0*	2013 год	2014 год			162759,0	89450,0*			Министерство транспорта и связи Свердловской области
47	федеральный бюджет												
48	областной бюджет			239598,0*	2013 год	2014 год			154621,0	84977,0*			
49	местный бюджет			12611,0	2013 год	2014 год			8138,0	4473,0			
50	внебюджетные источники												

ПРАВИТЕЛЬСТВО СВЕРДЛОВСКОЙ ОБЛАСТИ

ПОСТАНОВЛЕНИЕ

10.06.2013 № 733-ПП
г. Екатеринбург

О внесении изменений в постановление Правительства Свердловской области от 26.12.2012 № 1574-ПП «Об утверждении перечня мероприятий на 2013 год областной целевой программы «Комплексная программа развития и модернизации жилищно-коммунального хозяйства Свердловской области» на 2012—2016 годы, финансируемых за счет субсидий из областного бюджета, и распределений субсидий из областного бюджета местным бюджетам муниципальных образований в Свердловской области в 2013 году»

Во исполнение распоряжения Правительства Российской Федерации от 26.03.2013 № 439-р, принятого в рамках федеральной целевой программы «Социальное развитие села до 2013 года», утвержденной постановлением Правительства Российской Федерации от 03.12.2002 № 858 «О федеральной целевой программе «Социальное развитие села до 2013 года», и в соответствии с Законом Свердловской области от 15 июля 2005 года № 70-ОЗ «О предоставлении отдельных межбюджетных трансфертов из областного бюджета и местных бюджетов в Свердловской области», в целях обеспечения своевременного финансирования мероприятий по развитию и модернизации жилищно-коммунального хозяйства в 2013 году Правительство Свердловской области

ПОСТАНОВЛЯЕТ:

1. Внести в перечень мероприятий на 2013 год областной целевой программы «Комплексная программа развития и модернизации жилищно-коммунального хозяйства Свердловской области» на 2012—2016 годы, финансируемых за счет субсидий из областного бюджета местным бюджетам, утвержденный постановлением Правительства Свердловской области от 26.12.2012 № 1574-ПП «Об утверждении перечня мероприятий на 2013 год областной целевой программы «Комплексная программа развития и модернизации жилищно-коммунального хозяйства Свердловской области» на 2012—2016 годы, финансируемых за счет субсидий из областного бюджета, и распределений субсидий из областного бюджета местным бюджетам муниципальных образований в Свердловской области в 2013 году» («Областная газета», 2012, 29 декабря, № 597—601) с изменениями, внесенными постановлением Правительства Свердловской области от 06.03.2013 № 251-ПП (далее — постановление Правительства Свердловской области от 26.12.2012 № 1574-ПП), следующие изменения:

1) строки 11, 12-1, 19, 67, 69—71, 73, 74, 81, 82, 84, 88, 89, 93, 94, 95, 103, 125, 127, 136, 138, 155, 156, 246 изложить в новой редакции, дополнить строкой 136-1 (прилагаются);

2) графу 2 строк 57—62, 92 перед текстом дополнить словами «Нижнесергинский муниципальный район.»;

3) графу 2 строк 90 и 91 перед словами «Байкаловское сельское поселение» дополнить словами «Байкаловский муниципальный район.».

2. Внести в распределение субсидий из областного бюджета местным бюджетам муниципальных образований в Свердловской области на развитие и модернизацию коммунальной инфраструктуры в 2013 году, утвержденное постановлением Правительства Свердловской области от 26.12.2012 № 1574-ПП, изменения, изложив графу 2 строки 8 в следующей редакции:

«Муниципальное образование город Алапаевск».

3. Внести в распределение субсидий из областного бюджета местным бюджетам муниципальных образований в Свердловской области на осуществление мероприятий по газификации муниципальных образований в Свердловской области в 2013 году, утвержденное постановлением Правительства Свердловской области от 26.12.2012 № 1574-ПП, изменения, изложив строки 3, 5, 9, 16, 21, 23, 33 в новой редакции (прилагаются).

4. Внести в распределение субсидий из областного бюджета местным бюджетам муниципальных образований в Свердловской области на реализацию мероприятий по развитию и модернизации систем водоснабжения и водоотведения в 2013 году, утвержденное постановлением Правительства Свердловской области от 26.12.2012 № 1574-ПП, изменения, изложив графу 2 строки 6 в следующей редакции:

«Муниципальное образование город Алапаевск».

5. Контроль за выполнением настоящего постановления возложить на Заместителя Председателя Правительства Свердловской области С.М. Зырянова.

6. Настоящее постановление вступает в силу со дня его официального опубликования.

7. Настоящее постановление опубликовать в «Областной газете».

Председатель Правительства
Свердловской области Д.В. Паслер.

К постановлению Правительства
Свердловской области
от 10.06.2013 № 733-ПП

ИЗМЕНЕНИЯ В ПЕРЕЧЕНЬ

мероприятий на 2013 год областной целевой программы «Комплексная программа развития и модернизации жилищно-коммунального хозяйства Свердловской области» на 2012–2016 годы, финансируемых за счет субсидий из областного бюджета местным бюджетам

№ строки	Наименование подпрограммы, заказчика, муниципального образования, мероприятия	Стоимость мероприятия, тыс. рублей	Финансирование в 2013 году, тыс. рублей: всего	в том числе: федеральный бюджет	областной бюджет	местный бюджет	внебюджетные средства
1	2	3	4	5	6	7	8
11	Муниципальное образование город Алапаевск. Строительство магистральных водоводов в городе Алапаевске	148 844,3	81 864,3	0,0	33 489,9	3 721,1	44 653,3
12-1	Город Нижний Тагил. Строительство 1 очереди жилого района «Александровский» в Тагилстроевском районе города Нижний Тагил. Инженерная и транспортная инфраструктура	654 840,0	327 520,0	0,0	327 420,0	100,0	0,0
19	**Всего по подпрограмме**	**1 340 494,1**	**836 693,4**	**0,0**	**723 642,4**	**68 397,7**	**44 653,3**
67	Артёмовский городской округ. Распределительный газопровод низкого давления в селе Большое Трифоново Артёмовского района Свердловской области	12 853,1	10 229,0	3 911,0	5 867,9	450,1	0,0
69	Ачитский городской округ. Село Бакряж Ачитского района Свердловской области. Система газораспределения и газопотребления села	41 730,1	10 923,1	4 146,0	6 219,1	558,0	0,0
70	Ачитский городской округ. Расширение сети газопроводов низкого давления для жилых домов в поселке Заря Ачитского района	6 129,9	6 129,9	2 300,0	3 518,8	311,1	0,0
71	Ачитский городской округ. Расширение сети газопроводов низкого давления для газоснабжения жилых домов по улице Каргинская, Советская, Строителей, Восточная в поселке Уфимский Свердловской области	5 040,1	5 040,1	1 900,0	2 871,0	269,1	0,0
73	Горноуральский городской округ. Газоснабжение жилых домов села Лая по улицам Ново - Александровская, Краснознаменная, Береговая, Ленина, 1-я Каменская, Зеленая площадь (некоммерческое партнерство «Мечта»)	26 244,7	22 321,2	8 500,0	12 788,0	1 033,2	0,0
74	Горноуральский городской округ. Пилотные проекты по развитию газификации сельских населенных пунктов муниципального образования	94 155,0	94 155,0	0,0	91 055,0	3 100,0	0,0
81	Кировградский городской округ. Газификация поселка Лёвиха, город Кировград Свердловской области, I очередь	24 096,6	11 463,0	0,0	9 188,1	2 274,9	0,0
82	Муниципальное образование Красноуфимский округ. Деревня Сызги Красноуфимского района Свердловской области. Газификация деревни Сызги, I очередь	7 530,8	7 530,8	2 800,0	4 430,8	300,0	0,0
84	Новоуральский городской округ. Уличный газопровод, село Тарасково	28 064,6	22 691,1	8 168,0	12 254,0	2 269,1	0,0
88	Пышминский городской округ. Расширение сети газопроводов для газоснабжения жилых домов поселка Трифоново Пышминского городского округа	13 951,1	13 951,1	4 910,1	8 606,0	435,0	0,0
89	Режевской городской округ. Газопровод высокого и низкого давления в селе Липовское Режевского района Свердловской области	31 983,2	18 305,1	0,0	17 389,8	915,3	0,0
93	Слободо-Туринский муниципальный район. Слободо-Туринское сельское поселение. Уличный газопровод для населения, протяженностью 10 км в селе Туринская Слобода	21 669,1	7 812,4	3 064,9	4 597,5	150,0	0,0
94	Итого по заказчику - Министерству агропромышленного комплекса и продовольствия Свердловской области	845 236,1	590 100,6	39 700,0	489 742,0	60 658,6	0,0
95	**Всего по подпрограмме**	**1 681 777,5**	**1 179 794,5**	**39 700,0**	**1 009 742,0**	**130 352,5**	**0,0**
103	Муниципальное образование город Алапаевск. Реконструкция очистных сооружений канализации города Алапаевска	736 787,4	405 233,1	0,0	165 777,2	18 419,7	221 036,2
125	Арамильский городской округ. Долевое участие в строительстве 27 жилых помещений в границах Арамильского городского округа	27 108,8	27 108,8	0,0	24 397,8	2 711,0	0,0
127	Ачитский городской округ. Реконструкция здания общежития под жилой дом в рабочем поселке Ачит по улице Кусакина, 55	28 914,3	28 914,3	0,0	26 022,9	2 891,4	0,0
136	Город Нижний Тагил. Долевое участие в строительстве 90 жилых помещений в городе Нижний Тагил	116 850,0	116 850,0	0,0	58 425,0	58 425,0	0,0
136-1	Город Нижний Тагил. Приобретение 5 жилых помещений в городе Нижний Тагил	6 615,0	6 615,0	0,0	3 307,5	3 307,5	0,0
138	Новоуральский городской округ. Приобретение 64 жилых помещений в границах Новоуральского городского округа	83 748,5	83 748,5	0,0	75 373,6	8 374,9	0,0
155	Асбестовский городской округ. Модернизация лифтового хозяйства в многоквартирном жилом доме № 30 (подъезды 1, 2, 3, 4, 5, 6, 7, 8) по улице Челюскинцев в городе Асбесте	12 227,7	12 227,7	0,0	5 502,5	6 113,8	611,4
156	Асбестовский городской округ. Модернизация лифтового хозяйства в многоквартирном жилом доме № 39 (подъезды 1, 2, 3, 4, 5, 6) по улице Ленинградская в городе Асбесте	9 170,8	9 170,8	0,0	4 126,9	4 585,4	458,5
246	**Итого**	**7 880 196,9**	**5 252 950,1**	**160 100,0**	**3 651 763,0**	**544 731,4**	**896 355,7**

К постановлению Правительства
Свердловской области
от 10.06.2013 № 733-ПП

Изменения

в распределение субсидий из областного бюджета местным бюджетам муниципальных образований в Свердловской области на осуществление мероприятий по газификации муниципальных образований в Свердловской области в 2013 году

№ строки	Наименование муниципального образования	Размер субсидий, тыс. рублей
3	Артёмовский городской округ	62237,0
5	Ачитский городской округ	25544,8
9	Горноуральский городской округ	103843,0
16	Муниципальное образование Красноуфимский округ	4430,8
21	Новоуральский городской округ	24228,7
23	Пышминский городской округ	34974,6
33	Слободо-Туринское сельское поселение	4597,5

ИЗБИРАТЕЛЬНАЯ КОМИССИЯ СВЕРДЛОВСКОЙ ОБЛАСТИ

ПОСТАНОВЛЕНИЕ

20 июня 2013 г. № 18/123
Екатеринбург

О внесении изменений в состав Рабочей группы Избирательной комиссии Свердловской области по установлению результатов учета объема эфирного времени, затраченного в течение одного календарного месяца на освещение деятельности политических партий, представленных в Законодательном Собрании Свердловской области

С учетом поступившего в Избирательную комиссию Свердловской области предложения от Управления Федеральной службы по надзору в сфере связи, информационных технологий и массовых коммуникаций по Уральскому федеральному округу по изменению состава Рабочей группы Избирательной комиссии Свердловской области по установлению результатов учета объема эфирного времени, затраченного в течение одного календарного месяца на освещение деятельности политических партий, представленных в Законодательном Собрании Свердловской области, руководствуясь пунктом 3 статьи 5 Закона Свердловской области «О гарантиях равенства политических партий, представленных в Законодательном Собрании Свердловской области, при освещении их деятельности региональными телеканалом и радиоканалом», Избирательная комиссия Свердловской области **ПОСТАНОВЛЯЕТ:**

1. Вывести Ходову Елену Викторовну из состава Рабочей группы Избирательной комиссии Свердловской области по установлению результатов учета объема эфирного времени, затраченного в течение одного календарного месяца на освещение деятельности политических партий, представленных в Законодательном Собрании Свердловской области, утвержденного постановлением Избирательной комиссии Свердловской области от 11 ноября 2010 года № 32/168, с изменениями, внесенными постановлениями Избирательной комиссии Свердловской области от 20.01.2011 года № 2/8, от 17.03.2011 года № 5/21, от 27.05.2011 года № 12/54, от 09.06.2011 № 2/5, от 12.04.2012 № 11/72, от 10.05.2012 № 13/79, от 11.10.2012 №31/148 и от 14.03.2013 №8/52 (далее по тексту — состав Рабочей группы).

2. Включить в состав Рабочей группы Кравченко Инну Владимировну, специалиста 1 разряда отдела контроля (надзора) в сфере массовых коммуникаций Управления Федеральной службы по надзору в сфере связи, информационных технологий и массовых коммуникаций по Уральскому федеральному округу.

3. Направить настоящее постановление органам государственной власти Свердловской области, органам местного самоуправления, территориальным избирательным комиссиям, региональным отделениям политических партий, представленных в Законодательном Собрании Свердловской области, Общественной палате Свердловской области, Управлению Федеральной службы по надзору в сфере связи, информационных технологий и массовых коммуникаций по Уральскому федеральному округу, Уполномоченному по правам человека Свердловской области, региональному государственному телеканалу «Областное телевидение», региональному радиоканалу «Радио СИ», иным средствам массовой информации.

4. Опубликовать настоящее постановление в «Областной газете», разместить на официальном сайте Комиссии.

5. Контроль за исполнением настоящего постановления возложить на заместителя председателя Комиссии С.М. Краснопёрова.

Председатель
Избирательной комиссии
Свердловской области В.А. Чайников.

Секретарь
Избирательной комиссии
Свердловской области В.И. Райков.

ИЗБИРАТЕЛЬНАЯ КОМИССИЯ СВЕРДЛОВСКОЙ ОБЛАСТИ

ПОСТАНОВЛЕНИЕ

20 июня 2013 г. № 18/124
Екатеринбург

Об утверждении результатов учета объема эфирного времени, затраченного на освещение деятельности политических партий, представленных в Законодательном Собрании Свердловской области, в региональных телепрограммах (телепередачах), радиопрограммах (радиопередачах) в мае 2013 года

Рассмотрев заключение Рабочей группы Избирательной комиссии Свердловской области по установлению результатов учета объема эфирного времени, затраченного в течение одного календарного месяца на освещение деятельности политических партий, представленных в Законодательном Собрании Свердловской области, от 14 июня 2013 года № 6, и в соответствии с пунктом 6 статьи 5 Закона Свердловской области «О гарантиях равенства политических партий, представленных в Законодательном Собрании Свердловской области, при освещении их деятельности региональными телеканалом и радиоканалом» Избирательная комиссия Свердловской области **ПОСТАНОВЛЯЕТ**:

1. Утвердить результаты учета объема эфирного времени, затраченного на освещение деятельности политических партий, представленных в Законодательном Собрании Свердловской области, в региональных телепрограммах (телепередачах), радиопрограммах (радиопередачах) в мае 2013 года (приложение № 1).

2. Вынести заключение о несоблюдении региональным государственным телеканалом ОАО «Областное телевидение» в мае 2013 года требований Закона Свердловской области «О гарантиях равенства политических партий, представленных в Законодательном Собрании Свердловской области, при освещении их деятельности региональным телеканалом и радиоканалом» в отношении политических партий, представленных в Законодательном Собрании Свердловской области, в равном объеме в течение одного календарного месяца.

3. Признать необходимость компенсации в июне 2013 года недостающего эфирного времени на региональном государственном телеканале ОАО «Областное телевидение» в отношении политических партий и в объемах эфирного времени, указанных в приложении № 2 к настоящему постановлению.

4. Направить настоящее постановление региональным отделениям политических партий, представленных в Законодательном Собрании Свердловской области, региональному государственному телеканалу «Областное телевидение» и региональному радиоканалу «Радио СИ».

5. Опубликовать настоящее постановление в «Областной газете», Информационном бюллетене «Вестник» Избирательной комиссии Свердловской области и разместить на официальном сайте Избирательной комиссии Свердловской области.

6. Контроль за исполнением настоящего постановления возложить на заместителя председателя Комиссии С.М. Краснопёрова.

Председатель
Избирательной комиссии
Свердловской области В.А. Чайников.

Секретарь
Избирательной комиссии
Свердловской области В.И. Райков.

Приложение №1
к постановлению
Избирательной комиссии Свердловской области
от 20 июня 2013 года № 18/124

Сведения об объеме эфирного времени, затраченного на освещение деятельности политических партий, представленных в Законодательном Собрании Свердловской области, в мае 2013 года, на телеканале «Областное телевидение»

Наименование политической партии	Сообщения о политической партии (час:мин:сек)	Заявления и выступления (фрагменты) (час:мин:сек)	Бегущая строка (час:мин:сек)	Количество сообщений о политической партии	Объем эфирного времени, затраченного на освещение деятельности политической партии: Общий объем эфирного времени (час:мин:сек)	Объем компенсированного эфирного времени (час:мин:сек)	Объем эфирного времени без учета компенсированного эфирного времени (час:мин:сек)	Разница в объеме эфирного времени с максимальным показателем (час:мин:сек)	Разница в объеме эфирного времени с максимальным показателем (в процентах от максимального показателя)
1	2	3	4	5	6	7	8	9	10
Всероссийская политическая партия «ЕДИНАЯ РОССИЯ»	0:01:05	4:34:34	0	23	4:35:39	0	4:35:39	0:09:59	3,5%
Политическая партия «Коммунистическая партия Российской Федерации»	0:02:39	4:58:00	0	10	5:00:39	0:36:41	4:23:58	0:21:40	7,6%
Политическая партия «Либерально-демократическая партия России»	0:02:17	5:13:40	0	14	5:15:57	0:30:19	4:45:38	0:00:00	0
Политическая партия СПРАВЕДЛИВАЯ РОССИЯ	0:01:06	4:37:49	0	9	4:38:55	0	4:38:55	0:06:43	2,3%

(Окончание на 6-й стр.).

(Окончание. Начало на 5-й стр.).

на радиоканале
«Радио СИ»
наименование радиоканала

Наименование политической партии	Сообщения о политической партии (час:мин:сек)	Заявления и выступления (фрагменты) (час:мин:сек)	Количество сообщений о политической партии	Объем эфирного времени, затраченного на освещение деятельности политической партии			Разница в объеме эфирного времени с максимальным показателем (час:мин:сек)	Разница в объеме эфирного времени с максимальным показателем (в процентах от максимального показателя)
				Общий объем эфирного времени (час:мин:сек)	Объем компенсированного эфирного времени (час:мин:сек)	Объем эфирного времени без учета компенсированного эфирного времени (час:мин:сек)		
1	2	3	4	5	6	7	8	9
Всероссийская политическая партия «ЕДИНАЯ РОССИЯ»	0:03:20	0	8	0:03:20	0	0:03:20	0:00:00	0
Политическая партия «Коммунистическая партия Российской Федерации»	0:03:00	0	7	0:03:00	0	0:03:00	0:00:20	10%
Политическая партия «Либерально-демократическая партия России»	0:03:20	0	10	0:03:20	0	0:03:20	0:00:00	0
Политическая партия СПРАВЕДЛИВАЯ РОССИЯ	0:03:00	0	8	0:03:00	0	0:03:00	0:00:20	10%

Приложение №2
к постановлению
Избирательной комиссии Свердловской области
от 20 июня 2013 года № 18/124

Объем эфирного времени, предусмотренного в качестве компенсации за предыдущий период учета, которая должна быть произведена
в июне 2013 года
месяц, год

№ п/п	Наименование политической партии	Вид эфирного времени (телевидение или радио)	Объем компенсации (час:мин:сек)
1	2	3	4
1.	Всероссийская политическая партия «ЕДИНАЯ РОССИЯ»	Телевидение	0:09:59
2.	Политическая партия «Коммунистическая партия Российской Федерации»	Телевидение	0:21:40

У К А З
ГУБЕРНАТОРА СВЕРДЛОВСКОЙ ОБЛАСТИ

19.06.2013 № 323-УГ
г. Екатеринбург

О награждении Пельца А.Д. знаком отличия Свердловской области «За заслуги перед Свердловской областью» III степени

В соответствии с Законом Свердловской области от 23 декабря 2005 года № 123-ОЗ «О знаке отличия Свердловской области «За заслуги перед Свердловской областью» и статьей 9 Областного закона от 19 апреля 1999 года № 5-ОЗ «О наградах, почетных званиях Свердловской области и наградах высших органов государственной власти Свердловской области», по представлению Правительства Свердловской области
ПОСТАНОВЛЯЮ:
1. Наградить ***Пельца Александра Давидовича*** — генерального директора открытого акционерного общества «Кировградский завод твердых сплавов» — знаком отличия Свердловской области «За заслуги перед Свердловской областью» III степени.
2. Настоящий указ опубликовать в «Областной газете».

Губернатор
Свердловской области Е.В. Куйвашев.

У К А З
ГУБЕРНАТОРА СВЕРДЛОВСКОЙ ОБЛАСТИ

19.06.2013 № 324-УГ
г. Екатеринбург

О награждении Ананьева В.М. знаком отличия Свердловской области «За заслуги перед Свердловской областью» II степени

В соответствии с Законом Свердловской области от 23 декабря 2005 года № 123-ОЗ «О знаке отличия Свердловской области «За заслуги перед Свердловской областью» и статьей 9 Областного закона от 19 апреля 1999 года № 5-ОЗ «О наградах, почетных званиях Свердловской области и наградах высших органов государственной власти Свердловской области», по представлению Правительства Свердловской области
ПОСТАНОВЛЯЮ:
1. Наградить ***Ананьева Валерия Михайловича*** — генерального директора некоммерческого партнерства «Управление строительства «Атомстройкомплекс» — знаком отличия Свердловской области «За заслуги перед Свердловской областью» II степени.
2. Настоящий указ опубликовать в «Областной газете».

Губернатор
Свердловской области Е.В. Куйвашев.

У К А З
ГУБЕРНАТОРА СВЕРДЛОВСКОЙ ОБЛАСТИ

19.06.2013 № 325-УГ
г. Екатеринбург

О присвоении Хардиной Т.В. почетного звания Свердловской области «Почетный гражданин Свердловской области»

В соответствии с Законом Свердловской области от 15 июля 2005 года № 91-ОЗ «О почетном звании Свердловской области «Почетный гражданин Свердловской области» и статьей 9 Областного закона от 19 апреля 1999 года № 5-ОЗ «О наградах, почетных званиях Свердловской области и наградах высших органов государственной власти Свердловской области», по представлению Правительства Свердловской области
ПОСТАНОВЛЯЮ:
1. Присвоить ***Хардиной Татьяне Витальевне*** — заместителю председателя Свердловской областной детской общественной ассоциации поисковых отрядов «Возвращение» — почетное звание Свердловской области «Почетный гражданин Свердловской области».
2. Настоящий указ опубликовать в «Областной газете».

Губернатор
Свердловской области Е.В. Куйвашев.

У К А З
ГУБЕРНАТОРА СВЕРДЛОВСКОЙ ОБЛАСТИ

19.06.2013 № 327-УГ
г. Екатеринбург

О внесении изменения в Указ Губернатора Свердловской области от 12.07.2008 № 817-УГ «О мерах по реализации Указа Президента Российской Федерации от 28 апреля 2008 года № 607 «Об оценке эффективности деятельности органов местного самоуправления городских округов и муниципальных районов»

В целях совершенствования деятельности органов местного самоуправления городских округов и муниципальных районов, в соответствии со статьей 101 Областного закона от 10 марта 1999 года № 4-ОЗ «О правовых актах в Свердловской области»
ПОСТАНОВЛЯЮ:
1. Внести в Указ Губернатора Свердловской области от 12.07.2008 № 817-УГ «О мерах по реализации Указа Президента Российской Федерации от 28 апреля 2008 года № 607 «Об оценке эффективности деятельности органов местного самоуправления городских округов и муниципальных районов» («Областная газета», 2008, 18 июля, № 243—244) с изменениями, внесенными Указом Губернатора Свердловской области от 29.12.2012 № 1005-УГ («Областная газета», 2013, 18 января, № 20—22), следующее изменение:
пункт 2 дополнить подпунктом 3 следующего содержания:
«3) организовать проведение социологических опросов с целью определения уровня оценки населением результатов деятельности органов местного самоуправления городских округов и муниципальных районов, расположенных на территории Свердловской области.».
2. Контроль за выполнением настоящего указа возложить на Вице-губернатора Свердловской области — Руководителя Администрации Губернатора Свердловской области Я.П. Силина.
3. Настоящий указ вступает в силу на следующий день после его официального опубликования.
4. Настоящий указ опубликовать в «Областной газете».

Губернатор
Свердловской области Е.В. Куйвашев.

РЕГИОНАЛЬНАЯ ЭНЕРГЕТИЧЕСКАЯ КОМИССИЯ СВЕРДЛОВСКОЙ ОБЛАСТИ

ПОСТАНОВЛЕНИЕ

от 19.06.2013 г. № 47-ПК
г. Екатеринбург

Об утверждении тарифов на тепловую энергию, поставляемую обществом с ограниченной ответственностью «Коммунальные ресурсы» (город Екатеринбург)

В соответствии с Федеральным законом от 27 июля 2010 года № 190-ФЗ «О теплоснабжении» и указом Губернатора Свердловской области от 13 ноября 2010 года № 1067-УГ «Об утверждении Положения о Региональной энергетической комиссии Свердловской области» («Областная газета», 2010, 19 ноября, № 412-413) с изменениями, внесенными указами Губернатора Свердловской области от 20 января 2011 года № 31-УГ («Областная газета», 2011, 26 января, № 18), от 15 сентября 2011 года № 819-УГ («Областная газета», 2011, 23 сентября, № 349) и от 06 сентября 2012 года № 669-УГ («Областная газета», 2012, 08 сентября, № 357-358), Региональная энергетическая комиссия Свердловской области
ПОСТАНОВЛЯЕТ:
1.Утвердить и ввести в действие на срок со дня вступления в законную силу по 31 декабря 2013 года включительно, с календарной разбивкой, одноставочные тарифы на тепловую энергию, поставляемую обществом с ограниченной ответственностью «Коммунальные ресурсы» (город Екатеринбург), на территории Сысертского городского округа (село Кашино), в следующих размерах:

Таблица

№ п/п	Наименование муниципального образования, теплоснабжающей организации, систем централизованного теплоснабжения, категории потребителей, период действия тарифов	Тариф на тепловую энергию (руб./Гкал)					
		горячая вода	отборный пар давлением				острый и редуцированный пар
			от 1,2 до 2,5 кг/см^2	от 2,5 до 7,0 кг/см^2	от 7,0 до 13,0 кг/см^2	свыше 13,0 кг/см^2	
1	2	3	4	5	6	7	8
	Сысертский городской округ						
1.	Общество с ограниченной ответственностью «Коммунальные ресурсы» (город Екатеринбург)						
1.1.	Потребители, оплачивающие производство и передачу тепловой энергии						
1.1.1.	одноставочный						
1.1.1.1.	со дня вступления в законную силу по 30.06.2013 г.	1291,69					
1.1.1.2.	с 01.07.2013 г. по 31.12.2013 г.	1291,69					

2. На тарифы, утвержденные настоящим постановлением, распространяются Разъяснения по применению одноставочных тарифов на тепловую энергию, поставляемую теплоснабжающими организациями Свердловской области, утвержденных постановлением Региональной энергетической комиссии Свердловской области от 18.12.2012 г. № 207-ПК «Об утверждении тарифов на тепловую энергию, поставляемую теплоснабжающими организациями Свердловской области» («Областная газета», 2012, 28 декабря, № 590 — 593/ св-1) с изменениями, внесенными постановлениями Региональной энергетической комиссии Свердловской области от 24.12.2012 г. № 222-ПК («Областная газета», 2012, 28 декабря, № 590 — 593), от 24.12.2012 г. № 245-ПК («Областная газета», 2013, 31 января, № 42-45), от 13.02.2013 г. № 6-ПК («Областная газета», 2013, 2 февраля, № 84-86), от 27.03.2013 г. № 23-ПК («Областная газета», 2013, 04 апреля, № 163-164), от 08.05.2013 г. № 34-ПК («Областная газета», 2013, 17 мая, № 215-218) и от 05.06.2013 г. № 45-ПК («Областная газета», 2013, 11 июня, № 259-260).
3. Контроль за выполнением настоящего постановления возложить на заместителя председателя РЭК Свердловской области Соболя М.Б.
4. Настоящее постановление вступает в силу со дня опубликования в «Областной газете».

Председатель
Региональной энергетической
комиссии Свердловской области В.В. Гришанов.

РЕГИОНАЛЬНАЯ ЭНЕРГЕТИЧЕСКАЯ КОМИССИЯ СВЕРДЛОВСКОЙ ОБЛАСТИ

ПОСТАНОВЛЕНИЕ

от 19.06.2013 г. № 48-ПК
г. Екатеринбург

Об утверждении тарифов на услуги горячего водоснабжения, оказываемые обществом с ограниченной ответственностью «Нижнесалдинская управляющая компания «Теплоцентраль» (город Нижняя Салда) потребителям городского округа Нижняя Салда Свердловской области

В соответствии с Федеральным законом от 07 декабря 2011 года № 416-ФЗ «О водоснабжении и водоотведении», постановлением Правительства Российской Федерации от 13.05.2013 г № 406 «О государственном регулировании тарифов в сфере водоснабжения и водоотведения» и указом Губернатора Свердловской области от 13 ноября 2010 года № 1067-УГ «Об утверждении Положения о Региональной энергетической комиссии Свердловской области» («Областная газета», 2010, 19 ноября, № 412-413) с изменениями, внесенными указами Губернатора Свердловской области от 20 января 2011 года № 31-УГ («Областная газета», 2011, 26 января, № 18), от 15 сентября 2011 года № 819-УГ («Областная газета», 2011, 23 сентября, № 349) и от 06 сентября 2012 года № 669-УГ («Областная газета», 2012, 08 сентября, № 357-358), Региональная энергетическая комиссия Свердловской области
ПОСТАНОВЛЯЕТ:
1. Утвердить производственную программу оказания услуг горячего водоснабжения обществу с ограниченной ответственностью «Нижнесалдинская управляющая компания «Теплоцентраль» (город Нижняя Салда) потребителям городского округа Нижняя Салда, и соответствующие ей тарифы на период с 01.07.2013 г. по 31.12.2013 г. включительно в следующих размерах:

№ п/п	Регулируемый тариф	Ед. изм.	Размер тарифа
1.	Горячая вода в закрытой системе горячего водоснабжения		
1.1.	Компонент на холодную воду	руб. /м^3	12,05 <*>
1.1.2.	для категории «Население»	руб. /м^3	12,05 <*>
1.2.	Компонент на тепловую энергию	руб./Гкал	1045,61 <*>
1.2.1.	для категории «Население»	руб./Гкал	1045,61 <*>

2. Утвержденные настоящим постановлением тарифы являются фиксированными, занижение и (или) завышение организацией указанных тарифов является нарушением порядка ценообразования.
3. Тарифы, отмеченные значком <*>, налогом на добавленную стоимость не облагаются, так как организации, которым утвержден указанный тариф, применяют специальные налоговые режимы в соответствии с Налоговым кодексом Российской Федерации.
4. Контроль за выполнением настоящего постановления возложить на заместителя председателя РЭК Свердловской области Соболя М.Б.

Председатель
Региональной энергетической
комиссии Свердловской области В.В. Гришанов.

РЕГИОНАЛЬНАЯ ЭНЕРГЕТИЧЕСКАЯ КОМИССИЯ СВЕРДЛОВСКОЙ ОБЛАСТИ

ПОСТАНОВЛЕНИЕ

от 19.06.2013 г. № 51-ПК
г. Екатеринбург

О внесении изменений в постановление Региональной энергетической комиссии Свердловской области от 24.12.2012 г. № 224-ПК «Об утверждении индивидуальных предельных тарифов на транспортные услуги, оказываемые на подъездных железнодорожных путях»

В соответствии с постановлением Правительства Российской Федерации от 07.03.1995 г. № 239 «О мерах по упорядочению государственного регулирования цен (тарифов)», указом Губернатора Свердловской области от 13 ноября 2010 года № 1067-УГ «Об утверждении Положения о Региональной энергетической комиссии Свердловской области» («Областная газета», 2010, 19 ноября, № 412-413) с изменениями, внесенными указами Губернатора Свердловской области от 20 января 2011 года № 31-УГ («Областная газета», 2011, 26 января, № 18), от 15 сентября 2011 года № 819-УГ («Областная газета», 2011, 23 сентября, № 349) и от 06 сентября 2012 года № 669-УГ («Областная газета», 2012, 08 сентября, № 357-358) и постановлением Региональной энергетической комиссии Свердловской области от 18.01.2006 г. № 3-ПК «Об утверждении предельных тарифов на транспортные услуги, оказываемые на подъездных железнодорожных путях» («Областная газета», 2006, 25 января, № 16-17) с изменениями, внесенными постановлениями РЭК Свердловской области от 28.02.2007 г. № 20-ПК («Областная газета», 2007, 10 марта, № 78-79), от 21.09.2011 г. № 141-ПК («Областная газета», 2011, 28 сентября, № 356-357) и от 11.07.2012 г. № 91-ПК («Областная газета», 2012, 17 июля, № 281-282), Региональная энергетическая комиссия Свердловской области
ПОСТАНОВЛЯЕТ:
1. Внести в индивидуальные предельные тарифы на транспортные услуги, оказываемые на подъездных железнодорожных путях, утвержденные постановлением РЭК Свердловской области от 24.12.2012 г. № 224-ПК «Об утверждении индивидуальных предельных тарифов на транспортные услуги, оказываемые на подъездных железнодорожных путях» («Областная газета», 2012, 28 декабря, № 590-593), с изменениями, внесенными постановлениями РЭК Свердловской области от 24.04.2013 г. № 31-ПК («Областная газета», 2013, 07 мая, № 203-205) и от 22.05.2013 г. № 41-ПК («Областная газета», 2013, 29 мая, № 234-236), следующие изменения:

1) подпункт 1.6 пункта 1 главы 1 изложить в следующей редакции:

«	1.6.	Верхнетагильский	9,15 »;

2) подпункт 1.11 пункта 1 главы 1 изложить в следующей редакции:

«	1.11.	Серовский	8,73 ».

2. Контроль за выполнением настоящего постановления возложить на заместителя председателя РЭК Свердловской области Соболя М.Б.
3. Настоящее постановление вступает в силу со дня его опубликования в «Областной газете».

Председатель
Региональной энергетической
комиссии Свердловской области В.В. Гришанов.

РЕГИОНАЛЬНАЯ ЭНЕРГЕТИЧЕСКАЯ КОМИССИЯ СВЕРДЛОВСКОЙ ОБЛАСТИ

ПОСТАНОВЛЕНИЕ

от 19.06.2013 г. № 49-ПК
г. Екатеринбург

О внесении изменений в постановление Региональной энергетической комиссии Свердловской области от 18.12.2012 г. № 207-ПК «Об утверждении тарифов на тепловую энергию, поставляемую теплоснабжающими организациями Свердловской области»

В соответствии с Федеральным законом от 27 июля 2010 года № 190-ФЗ «О теплоснабжении» и указом Губернатора Свердловской области от 13 ноября 2010 года № 1067-УГ «Об утверждении Положения о Региональной энергетической комиссии Свердловской области» («Областная газета», 2010, 19 ноября, № 412-413) с изменениями, внесенными указами Губернатора Свердловской области от 20 января 2011 года № 31-УГ («Областная газета», 2011, 26 января, № 18), от 15 сентября 2011 года № 819-УГ («Областная газета», 2011, 23 сентября, № 349) и от 06 сентября 2012 года № 669-УГ («Областная газета», 2012, 08 сентября, № 357-358), Региональная энергетическая комиссия Свердловской области
ПОСТАНОВЛЯЕТ:
1. Внести в Одноставочные тарифы на тепловую энергию, поставляемую теплоснабжающими организациями Свердловской области, утвержденные постановлением Региональной энергетической комиссии Свердловской области от 18.12.2012 г. № 207-ПК («Областная газета», 2012, 28 декабря, № 590-593/св-1) с изменениями, внесенными постановлениями Региональной энергетической комиссии Свердловской области от 24.12.2012 г. № 222-ПК («Областная газета», 2012, 28 декабря, № 590-593), от 24.12.2012 г. № 245-ПК («Областная газета», 2013, 31 января, № 42-45), от 13.02.2013 г. № 6-ПК («Областная газета», 2013, 22 февраля, № 84-86), от 27.03.2013 г. № 23-ПК («Областная газета», 2013, 04 апреля, № 163-164), от 08.05.2013 г. № 34-ПК («Областная газета», 2013, 17 мая, № 215-218) и от 05.06.2013 г. № 45-ПК («Областная газета», 2013, 11 июня, № 259-260) следующие изменения:
1) пункт 281 Раздела 1 изложить в следующей редакции:

«	281.	Открытое акционерное общество "Святогор", г. Красноуральск						
	281.1.	Потребители, оплачивающие производство и передачу тепловой энергии						
	281.1.1.	одноставочный						
	281.1.1.1.	с 01.01.2013 г. по 30.06.2013 г.	677,58					676,66
	281.1.1.2.	с 01.07.2013 г. по 31.12.2013 г.	833,00					729,37
	281.1.2.	Население (тарифы указаны с учетом НДС)						
		одноставочный						
	281.1.2.1.	с 01.01.2013 г. по 30.06.2013 г.	799,54					798,46
	1.1.1.1.	с 01.07.2013 г. по 31.12.2013 г.	982,94					860,66
	1.2.	Потребители, оплачивающие производство тепловой энергии (получающие тепловую энергию на коллекторах производителей)						
	1.2.1.	одноставочный						
	1.2.1.1.	с 01.01.2013 г. по 30.06.2013 г.	656,29					655,37
	1.2.1.2.	с 01.07.2013 г. по 31.12.2013 г.	828,07					713,31
	1.2.2.	Население (тарифы указаны с учетом НДС)						
		одноставочный						
	1.2.2.1.	с 01.01.2013 г. по 30.06.2013 г.	774,42					773,34
	1.2.2.2.	с 01.07.2013 г. по 31.12.2013 г.	977,12					841,71 ».

2. Контроль за выполнением настоящего постановления возложить на заместителя председателя РЭК Свердловской области Соболя М.Б.
3. Настоящее постановление вступает в силу со дня опубликования в «Областной газете».

Председатель
Региональной энергетической
комиссии Свердловской области В.В. Гришанов.

МНЕНИЕ

Семён ЧИРКОВ, журналист «ОГ»

Школьников поделят на «нормальных» и «порочных»?

Публиковать в открытом доступе имена и фамилии подростков, попавшихся на употреблении «дури», предложил главный нарколог Свердловской области Олег Забродин. По его мнению, данные о школьниках, которые употребляют запрещённые вещества, не должны быть тайными.

– Я считаю, что эту информацию скрывать нельзя, и её нужно выкладывать так же, как чиновники не скрывают свои декларации о доходах. В первую очередь эти данные должны быть открыты в самих школах, — заявил Олег Забродин.

На первый взгляд, предложение выглядит здраво. Но если представить, как это будет на практике, картина тут же потеряет свою привлекательность. Сразу настораживает само мнение о том, что ради безопасности можно отказаться от понятия конфиденциальности. А ведь наркомания, при всей её жути, болезнь не инфекционная, не туберкулёз, гепатит или СПИД. Но никому же не приходит в голову вывешивать в школах список инфицированных. Недуг в этом случае остаётся личным дело больного, его родных и врача.

По идее, если предать пороки одних школьников огласке, их сверстники, не успевшие запачкаться, десять раз подумают, прежде чем решатся на затяжку «дури». И, безусловно, профилактический результат от этого будет. Однако стоит ли он тех репрессий, которые могут обрушиться на учеников, прошедших тест на наркотики с положительным результатом, да и на учителей тоже (виновны! недогляделе!) — вопрос тот ещё. «Условно-положительные» (так их официально называют) рискуют стать париями. Таких за минувший учебный год по результатам тестирования среди старшеклассников и студентов профтехучилищ набралось 840 человек. Из 163 тысяч.

Пока имена тех, кто попался на употреблении «дури» (в этом году тесты не выявили ни героина, ни амфетамина, а только марихуану), остаются в тайне. Каждому их них предлагают записаться на беседы к психиатру-наркологу и наблюдаться у него в течение года, приходя раз в месяц. После того как подросток пройдёт этот профилактический курс, его исключат из группы риска, а если он сорвётся, то его могут поставить на наркологический учет.

- Три года назад первое тестирование показало, что 1483 подростка попали в группу риска. После этого с ними занимались наркологи, — пояснил Олег Забродин. — Приятно отметить, что никто из этих ребят не стал клиентом или пациентом наркологических служб, все благополучно отказались от приёма наркотических и психотропных веществ.

Кстати, замысел вряд ли сработает ещё и потому, что узнать на ранней стадии о пристрастиях подростка к запрещённым веществам можно только с помощью теста. А вот сдавать его или нет, решает сам подросток и его родители. В этом году число отказавшихся проходить проверку составило семь тысяч человек. Есть опасение, что после того, как отменят конфиденциальность, число «отказников» резко возрастёт. Слишком велико желание сохранить свою частную жизнь в тайне.

Велосипед — не роскошь, а роскошное удовольствие

Чтобы покататься на «горном байке», совсем не обязательно его покупать

Семён ЧИРКОВ

Многие мои друзья с приходом лета завистливо качают головами, когда я рассказываю, что каждый день с работы домой гоняю на велике через озеро Шарташ, успев там искупаться и потратив на всё про всё часа два максимум. «Тебе хорошо, ты на колёсах», — говорят друзья, а на вопрос: что же их останавливает от велопрогулки хоят бы раз в неделю, на выходные – отвечают, что предпочитают передвигаться по городу на автомобиле, а покупать велосипед, чтобы проехаться пару раз по парку, считают неоправданной роскошью. И удивляются, когда я отвечаю: покупать не надо, есть прокат!

АЛЕКСАНДР ЗАЙЦЕВ

Как правило, в каждом пункте проката не больше тридцати велосипедов. И к выходным разбирают все, несмотря на цены от 200 рублей в час

Лет пять назад велопрокат был, можно сказать, в почти зачаточном состоянии, а сам двухколёсный транспорт воспринимался, в том числе и мною, как удел любителей экстрима, а не средство приятного времяпрепровождения. Однако сейчас ситуация в Екатеринбурге резко изменилась к лучшему, появились новые возможности, о которых порою мало кто знает. В том же лесопарке в минувшее воскресенье была тьма велосипедистов. Причём не суровых спортсменов, гоняющих на скорость и выносливость, а обыкновенных горожан всех возрастов, которые не спеша крутили педали и широко улыбались. Это были те, кто узнали, что на Шарташе есть велопрокат.

В Екатеринбурге больше десятка точек велопроката. Причём на любой вкус. Хотите покататься вдоль озера по лесным тропинкам — пожалуйста, в центре города по набережной — легко, проверить себя на крутых тропинках Уктусских гор — нет ничего проще. И если в советское время напрокат выдавали тихоходный «пепелац» без переключения скоростей, то сейчас выбор богаче: от горных прыгучих «козликов» до комфортных прогулочных «круизёров».

Я сам сел на велосипед в ноябре, в тридцать лет. И сейчас думаю: зачем же я так долго отказывался, ведь сколько удовольствия, помноженного на летние месяцы, я потерял. Не повторяйте моих ошибок.

- Прокат открыли весной этого года, чтобы продвигать спорт в массы, делать его более популярным. Ведь человеку, чтобы понять, как это круто, нужно самому попробовать. А прокат даёт для этого замечательную возможность, — рассказал директор интернет-магазина «Velosiped96 Антон Ягупьев. — В прошлом году я просто катался на велосипеде, как многие. А в этом году решился торговать ими, организовал магазин, мастерскую. И только потом создал прокат, который пользуется просто бешеной популярностью. На выходные, к примеру, у нас все велосипеды ещё с четверга забронированы. Так что я доволен. Занимаюсь любимым видом спорта, да ещё других людей к этому делу привлекаю. Так, благодаря идее проката, велосипедистов в Екатеринбурге становится всё больше.

Пункты велопроката в Екатеринбурге

Местонахождение	Название фирмы	Телефон
ул.Готвальда, 14	Прокат интернет-магазина kitego.ru	8-950-64-97-907
ул.Вильгельма де Геннина, 37	«Акад-Велопрокат»	8(343) 202-62-20
ул.Белинского, 188	«Акад-Велопрокат»	8(343) 242-69-11
ул.Дзержинского, 2а	(набережная реки Исеть напротив центрального входа в ККТ «Космос») «Рента-драйв»	8(343) 268-77-22
ул.Заводская, 12	Прокат интернет-магазина bro-rider.ru	8(343) 328-21-12
ул.Ботаническая, 30	«ALL SEASON»	8-912-222-77-74
ул.Крауля, 4	«Морской стиль»	8(343) 202-62-20
пр-т Седова, 52	«Чулан»	8(343) 206-05-99
ул.Циолковского, 36	«Velosiped96»	8(343) 201-11-92
пр-т Ленина, 54, корп. 2	«Горы-реки»	8(343) 350-61-56
ул.Белинского, 71	Спорт-сервис «Гравити»	8(343) 297-41-90

Примечание. В большинстве пунктов, чтобы взять велосипед, нужно оставить в залог документ, удостоверяющий личность, или же внести денежный залог, размер которого колеблется от семи до десяти тысяч рублей.

На перенос СИЗО-1 требуется 6, 5 миллиарда рублей

Вчера члены Общественной палаты обсудили проблему с СИЗО-1, соседство которого с Центральным стадионом мешает проведению матчей чемпионата мира-2018. Вопрос встал ребром: если изолятор не переедет из центра Екатеринбурга в другое место, международные матчи пройдут в другом городе.

Гостем общественных слушаний по поводу СИЗО-1 стал начальник ГУФСИН России по Свердловской области Сергей Худорожков. Он ответил по-военному чётко:

- Лимит следственного изолятора — 1791 человек. Но на сегодня в нём содержится 2789 человек. Все здания ветхие. По федеральной программе мы получили средства на строительство нового СИЗО на тысячу человек в Камышлове и уже начали работы. Однако екатеринбургский изолятор благодаря этому перенести не удастся.

Сергей Худорожков пояснил, что благодаря новострою в Камышлове можно будет лишь разгрузить СИЗО-1, чтобы численность содержащихся там под стражей людей не превышала лимиты, как сейчас. А чтобы переезжать на новое место, нужны ещё корпуса со всей инфраструктурой минимум на тысячу мест. Цена вопроса — 6,5 миллиарда рублей. Денег таких нет, так что споры о том, надо ли переносить екатеринбургский изолятор и куда, выглядят беспочвенными. В федеральном бюджете денег на такие проекты не предусмотрено до 2016 года включительно.

Семейную пару поразила молния

Гроза, разразившаяся в Каменске-Уральском в минувшее воскресенье, стала роковой для семьи Хомутовых. 45-летняя Юлия от удара молнии погибла на месте. Её 31-летний муж Павел попал в реанимацию.

Семейная пара вечером вышла из дома и направилась в продуктовый магазин. Гроза настигла их возле дома № 38 по улице Гагарина. Именно там в 20.30 Юля и Павел спрятались от дождя под высоким деревом. И в этот момент в крону ударила молния.

У Павла и Юлии есть маленькая дочка. Это не первый случай, когда на Урале от удара молнии гибнут люди. В 2012 году в результате удара молнии в Челябинской области погибли сразу 4 человека. Полицейские просят граждан принимать все меры безопасности во время грозы во избежание трагедий. Не рекомендуется пережидать дождь возле одиноко стоящих деревьев, разговаривать по мобильному телефону и пересекать открытые ровные пространства, такие как луга и поля.

Семён ЧИРКОВ

ФОТОФАКТ

АЛЕКСАНДР ШОРИН

Земная ночь с субботы на воскресенье ознаменовалась редким явлением — «суперлунием». Примерно раз в году спутник нашей планеты Луна подходит к Земле на минимальное расстояние. Связано это с тем, что орбита Луны вытянута и напоминает эллипс, и разница между апогеем и перигеем составляет почти 50 тысяч километров. Уникальность нынешнего перигея в том, что он совпал с полнолунием.
Снимок сделан обычной «мыльницей» около 2 часов ночи 23 июня в районе озера Иткуль, в нескольких километрах от границы Челябинской и Свердловской областей

Губернатор подал руку

Медалистку красноуфимской школы на «золотой» церемонии поддержал Евгений Куйвашев

Дарья БАЗУЕВА

Золотая медалистка из Красноуфимска Алёна Хвалыбова, сама того не желая, попала в пятницу в центр внимания. На церемонии вручения медалей отличникам, что проходила во Дворце молодёжи в Екатеринбурге, девушка чуть было не упала в обморок, но её подхватил Евгений Куйвашев.

То, что в этот день некоторые выпускники неважно себя чувствовали, неудивительно: жара, волнение, для многих – долгая дорога до Екатеринбурга.

Губернатор среагировал мгновенно. Едва заметив, что во время фотографирования девушке стало плохо, сразу бросился к ней, удержал на ногах и провёл к стулу в фойе. Рядом оказался министр общего и профессионального образования области Юрий Биктуганов. Они предложили Алёне выйти на воздух, но вскоре подоспели врачи и заключили, что ничего страшного не случилось, виной всему знойный день, который выдался на праздник.

Директор красноуфимской школы №1, которую окончила Алёна Хвалыбова, Светлана Захарова рассказывает, что, вернувшись домой, девочка переживала, что привлекла к себе лишнее внимание, и шутила: «Как же так – 1100 медалистов, и именно я отличилась». Не каждый день падаешь в руки губернатору.

Помимо Алёны на церемонии было ещё трое медалистов из красноуфимской школы №1. Все ребята сдали ЕГЭ выше 80 баллов и собираются поступать в вузы Екатеринбурга. Алена Хвалыбова всегда была школьной звёздочкой. Выпускница признаётся, что любила гуманитарные предметы: русский язык, обществознание, историю. Отлично училась, но всегда находила место для внеурочной деятельности: пела в городском ансамбле «Говорушечки», с детства занималась танцами, нынешней весной участвовала в городском конкурсе «Мисс-выпускница 2013», где стала вице-мисс.

Выбор места дальнейшей учёбы дался Алёне нелегко. Медалистка размышляла о Екатеринбургском театральном институте, тем более для того есть все данные, но решила остановить свой выбор на профессии, как ей кажется, более значимой – полицейского.

– В полиции работали мой дедушка и мой папа, я бы хотела продолжить семейную традицию и поступить в Уральский юридический институт МВД России, – говорит Алёна.

Конкурс в этот вуз высокий, и даже золотая медаль и высокие баллы ЕГЭ не могут стать гарантией поступления. А потому выпускница для подстраховки решила подать документы и в Уральскую государственную юридическую академию. На днях Алёна поедет в уральскую столицу подавать документы и надеется, что удача ей улыбнётся.

Битва мозгов

Ровно через год Екатеринбург примет лучших молодых программистов мира

Лариса ХАЙДАРШИНА

Соглашение об этом подписали вчера ректор Уральского федерального университета Виктор Кокшаров и исполнительный директор Чемпионата мира по программированию Билл Паучер. На финал соревнований, которые в 2014 году проведёт УрФУ, съедутся студенты из ста университетов мира – 360 человек, умеющих решать самые сложные программистские задачи.

Уже забронированы тысяча мест в двенадцати лучших отелях уральской столицы для участников соревнований, их тренеров-преподавателей, судей, организаторов, представителей спонсоров и наблюдателей из самых крупных и именитых международных фирм-разработчиков программного обеспечения. Уже получено согласие аэропорта Кольцово об организации встречи прилетающих с разных концов света университетских команд. Известно, что сам чемпионат пройдёт во Дворце игровых видов спорта, а награждение победителей – в киноконцертном театре «Космос». Хотя впереди – ещё целый год на подготовку. И вообще-то, уральская столица заявлялась на проведение чемпионата в 2016 году. Но дирекция соревнований была настолько покорена качеством уральской заявки, что решила – оттягивать не стоит. И поразила всех решением провести мероприятие в Екатеринбурге на два года раньше.

Это будут вторые подряд соревнования, проходящие на территории России. В следующее воскресенье чемпионат по программированию примет Санкт-Петербург, Национальный исследовательский университет информационных технологий, механики и оптики. Команда ИТМО – многократный победитель всемирных соревнований, прошлогодний чемпион – УрФУ – в хорошей компании, лучше не пожелаешь. А вот в последующие годы спортсменов-программистов будут принимать Бразилия, Индия, Тайланд и Америка – города Чикаго и Ванкувер.

– Чемпионат впервые пройдёт на территории Евразии, в научном центре этой части мира. В Техасе ничего не знают о Екатеринбурге, надо это исправить, – сказал вчера после подписания соглашения с УрФУ Билл Паучер, представляющий университет Бейлор в американском Техасе. – Лично я сравнил бы Екатеринбург с центром штата Техас, с городом Остином десять лет назад. Мне нравится ваша атмосфера гостеприимства. Люди здесь – настоящие программисты, никто не говорит «задача невыполнима», а лишь «как нам это сделать?» и «как сделать это лучше?».

Глава Екатеринбурга Александр Якоб сообщил, что к чемпионату ничего дополнительно строить в городе не придётся – всё необходимое есть. Первый проректор УрФУ Дмитрий Бугров заявил, что университет не раз проводил у себя самые разные соревнования по программированию, хватит опыта и для всемирных.

КСТАТИ

В чемпионате мира по программированию – четыре комплекта медалей: золотых, серебряных и бронзовых. Команда студентов УрФУ десять раз доходила до финала соревнований и трижды завоёвывала бронзу. Призёры получают и финансовое вознаграждение – 17 тысяч долларов на всех.

Только генеральный спонсор – компания IBM – тратит на организацию чемпионата миллион долларов.

Начинается суд над Аксаной Пановой

Сегодня в Ленинском районном суде Екатеринбурга начинаются предварительные слушания по уголовному делу в отношении шеф-редактора информационного агентства Znak.com – бывшего редактора интернет-таблоида Ура.ру Аксаны Пановой.

В отношении Пановой возбуждены четыре уголовных дела. Её обвиняют в вымогательстве, мошенничестве, а также в злоупотреблении полномочиями руководителя коммерческой организации. Обвиняемой грозит лишение свободы сроком до 15 лет. Сама журналистка считает эти дела сфабрикованными из-за её профессиональной деятельности.

Расследованием занималось Главное следственное управление областного полицейского главка. Дело в суде рассматривает судья Александр Тараненко. Адвокат Пановой – Тимофей Гриднев.

Сергей АВДЕЕВ

Уважаемые руководители некоммерческих организаций!

Общественная Палата Российской Федерации информирует, что в соответствии с распоряжением Президента Российской Федерации от 29 марта 2013 года № 115-0рп «Об обеспечении в 2013 году государственной поддержки некоммерческих неправительственных организаций, реализующих социально значимые проекты и участвующих в развитии институтов гражданского общества в 2013 году некоммерческим неправительственным организациям будут предоставлены субсидии на проведение конкурсов и выделение по их результатам грантов некоммерческим организациям (далее — НКО) на осуществление проектов, программ и научных исследований в области образования, искусства, культуры, науки и физической культуры, охраны здоровья и окружающей среды, защиты прав и свобод граждан, социального обслуживания малоимущих и социально незащищённых категорий граждан.

В 2013 г. значительно увеличена сумма, выделенная на поддержку НКО, составляющая 2 320 000 тыс. рублей.

Организаторы-операторы, организующие конкурсы, и тематика проектов указаны в приложении к распоряжению.

Обращаем ваше внимание на то, что в текущем году сокращены сроки приёма заявок. Приём заявок на конкурс начался 15 мая 2013 года и завершится 15 июля 2013 года. Итоги конкурса будут подведены до 23 августа 2013 года. Представляемые проекты должны предусматривать их реализацию в период до 30 сентября 2014 года.

Для того чтобы принять участие в конкурсе НКО, необходимо представить заявку на участие в конкурсе в соответствующую организацию-оператор в бумажном и электронном виде с приложением комплекта документов об организации.

С информацией, касающейся проведения конкурсов по выделению грантов, можно ознакомиться на сайте Общественной палаты Российской Федерации **http://oprfruaboutinteractionnko1959** и **grants.oprf.ru**

Министерство агропромышленного комплекса и продовольствия Свердловской области выражает глубокие соболезнования родным и близким в связи со смертью

КОШКИНА
Юрия Павловича,

ветерана сельскохозяйственного производства Каменского городского округа.

Почти всю свою трудовую деятельность Юрий Павлович посвятил работе в совхозе «Бродовской» Каменского района Свердловской области.

Светлая память о нём навсегда останется в сердцах близких, коллег, друзей.

Копытов М.Н., Шарапов С.В., Дегтярев Д.С.

Редактор страницы: Евгений Ячменёв
Тел: +7 (343) 262-61-92
E-mail: sport@oblgazeta.ru

ОБЛАСТНАЯ ГАЗЕТА
www.oblgazeta.ru
Вторник, 25 июня 2013 г.

НЕИЗВЕСТНЫЙ ФОТОГРАФ

Виртуальные залы наподобие «музея уральской фантастики», существующего в Музее литературной жизни Урала XX века, должны появиться и в других музеях и библиотеках области, чтобы привлекать новых посетителей

Культура круглый год

Из областного бюджета на это будет выделено 600 миллионов рублей

Яна БЕЛОЦЕРКОВСКАЯ

«Следующий год будет в России Годом культуры» – так решили участники заседания Совета законодателей, которое прошло в Москве. Свердловскую область там представила Людмила Бабушкина, председатель регионального Законодательного Собрания.

–Министр культуры России Владимир Мединский отметил, что особое внимание в 2014 году будет уделяться культуре в регионах, – сообщила Людмила Бабушкина. – Я выступила в Москве с докладом «О концепции проведения Года культуры в Свердловской области», где отметила важность поддержки новых форм культуры, например, виртуальных библиотек. Но помимо этого необходимо поддерживать культурные традиции и обратить внимание на то, чтобы муниципальные учреждения культуры тоже были на достойном уровне. В 2014 году мы предусматриваем в областном бюджете более 600 миллионов на поддержку учреждений культуры.

Именно поиск нового может помочь привлечь в музеи, библиотеки, театры тех, кто до этого по самым разным причинам оставался в стороне – причём не только в Год культуры, но и на долгие годы. Председатель Законодательного Собрания уверяет, что Год культуры не ограничится появлением новых фестивалей, постановкой новых спектаклей, что и так происходит каждый год, независимо от того, как он называется.

«Культура должна быть доступна каждому и восприниматься в самом широком смысле этого слова, – рассказала «ОГ» Людмила Бабушкина. – То есть это не только проведение новых и старых фестивалей, но и поддержка учреждений культуры, работников культуры... Мы сможем обновить коллекции музеев, укрепить фонды библиотек, особенно в сельской местности. На это будут выделены средства. Мы обсудили конкретные меры, которые могут поддержать эту сферу. Появилась уверенность, что мероприятия будут не формальными, а важными, нужными, интересными. Вопрос о составлении плана мероприятий взял под личный контроль министр культуры Павел Креков».

Энциклопедия марийской жизни

Екатеринбург первым увидел «Небесных жён...»

Яна БЕЛОЦЕРКОВСКАЯ

Неофициальная программа (off-программа) фестиваля современной драматургии «Коляда-plays» знакомит зрителя с документальными и игровыми фильмами, связанными с творчеством Николая Коляды и его учеников. Картина «Небесные жёны луговых мари» режиссёра Алексея Федорченко, показанная в Доме кино, в программе тоже оказалась не случайно, ведь роль одной из «небесных жён» исполнила ученица знаменитого драматурга Ярослава Пулинович.

Вообще, как «ОГ» уже сообщала, официальная премьера картины состоится только осенью.

–Для фестиваля мы сделали исключение, решили устроить предпремьерный показ, – рассказал Алексей Федорченко. – Екатеринбург, таким образом, стал первым в России городом, где мы показали фильм широкой аудитории.

Режиссёр продолжает тему, поднятую им в предыдущем фильме «Овсянки», – мифология, традиции и уклад финно-угорских народностей. В «Овсянках» речь шла о народе меря, в «Небесных жёнах..» в центре сюжета – марийцы. Экранизация романа Дениса Осокина состоит из 23 новелл, озаглавленных именами героинь, причём зовут всех девушек исключительно на букву «о» – Оналча, Ошивка, Окалче, Овраси, Ошалгэ... Истории разные и сюжетно, и жанрово. Некоторые словно обрываются на самом важном моменте, оставляя у зрителя ощущение незавершённости. Некоторые поражают неожиданным финалом – например, история про Оналчу, обладающую особой магией. К ней идут люди с самыми разными бедами. Оказывается, что магической силой её наделяет ветер, с которым у неё любовная связь. Некоторые новеллы длятся не более минуты – это короткая вспышка жизни народа, не имеющая ни завязки, ни кульминации, бытовая зарисовка – например, первая история о девушке Ошивке, которая молится своим языческим богам, чтобы они избавили её от родинок.

Марийцы обожествляют живую природу, их даже называют «последними язычниками Европы». В случае беды они просят защиты у деревьев, идут к шаманам в священную Рощу... Но современные марийцы наряду с языческими охотно обращаются и к христианским богам (это отражено в новелле «Одоча»).

Есть истории, которые могли бы стать сюжетом для самостоятельного фильма. Например, про несчастную женщину, попавшую в немилость к страшной лесной нимфе, возжелавшей её мужа. Здесь есть и завязка, и развязка – женщина, не выдержав тех мук, которые насылает на неё соперница, наложила на себя руки.

Нисколько не отвлекает то, что весь фильм идёт на марийском языке (с синхронным русским переводом). Язык позволяет ещё глубже окунуться в удивительную культуру. Кроме того, создаётся впечатление, что оператор просто бродит с камерой по селению, снимая случайные фрагменты жизни, что ещё сильнее заставляет верить во всё волшебство, показанное на экране. На самом деле в фильме снялись несколько именитых актёров, среди которых екатеринбурженка Яна Троянова и уже упомянутая Ярослава Пулинович.

КАДР ИЗ ФИЛЬМА

Новый год марийцы встречают в костюмах, отпугивая злых духов и призывая добрых защищать семью

В фильме присутствуют эротические моменты, но при этом всё снято со вкусом, без пошлости и с уважением к самому разному зрителю (спасибо оператору Шандору Беркеши, получившему, кстати, приз за лучшую операторскую работу на «Кинотавре»).

–Это ведь одна из черт мари, – поясняет Федорченко. – Как и любой другой языческий народ, они особое внимание уделяют отношениям между мужчиной и женщиной. У фильма рейтинг 18+, но я показал его своей 12-летней дочери, и её куда больше интересовали философия и мировоззрение, акцент там сделан на это. Не понимаю, почему кино, в котором отрубают головы и текут реки крови, детям можно смотреть, а картину, рассказывающую об одном из самых интересных народов, нет.

Показ в Доме кино несколько раз прерывался аплодисментами – зрители отметили и самые смешные, и самые трагичные, и самые красивые моменты картины. Жизнь марийского народа передана во всём многообразии. Фильм действительно можно назвать «энциклопедией марийского мировоззрения».

КОММЕНТАРИЙ

Ярослава ПУЛИНОВИЧ, драматург, актриса:

–Я сыграла роль в новелле «Одоча» – это история про девушку, которая тяжело заболела, потому что обидела священную берёзу. Во время съёмок мы жили в доме бабушки, которая играла мою маму. Она – коренная марийка и соблюдает все ритуалы. Момент, где мои «родители» приносят в священную Рощу непочатый хлеб, негоревшую свечу и белого гуся, это съёмки настоящего обряда, наш оператор просто попросил поснимать. Вообще в фильме снимается много коренных марийцев, они же и были главными консультантами. Поэтому все ритуалы, даже самые удивительные, существуют на самом деле.

КУЛЬТПОХОД

Москва удивляет и показывает

В столице проходит международный московский кинофестиваль, уже 35-й по счёту. Каждый год он собирает звёзд мирового кинематографа и представляет зрителям самые яркие картины.

В этом году фестиваль открылся апокалипсисом. Фильм Марка Форстера «Война миров Z» – история о восставших зомби. Как и положено фильмам подобного рода, нашёлся герой (его сыграл Бредд Питт), спасший человечество от неминуемой смерти. Отечественный кинематограф представлен самыми разными работами. Фильм Андрея Богатырёва «Иуда» обращается к одному из самых известных романов Леонида Андреева «Иуда Искариот». Картина режиссёра Константина Лопушанского «Роль» – история о трагичной судьбе актёра во времена начала Гражданской войны в России. Ещё один российский фильм – «Скольжение» – посвящён вечной для кинематографа теме – «плохой парень» ставит себя против всех, идёт наперекор судьбе, бежит от бывших друзей и сослуживцев, а получается, что от самого себя...

Помимо конкурса полнометражных фильмов на фестивале традиционно вручается приз за лучшее документальное кино. Российского кино в этой номинации совсем мало – фильм «Приговорённые» (снят совместно с Великобританией) рассказывает об исправительной колонии №56, где сидят исключительно убийцы. В центре фильма – истории конкретных людей, их судьбы... А также судьба начальника колонии, который провёл там больше времени, чем самый жестокий убийца. Ещё один наш фильм в этой номинации – «Холокост – клей для обоев». Он рассказывает о сёстрах, которые в музыкальной программе на вопрос о том, что такое Холокост, ответили, что это обойный клей. Фильм – рассказ о том, что это за подростки. А также кадры экскурсии по музею Освенцима, которую режиссёр Мумин Шакиров организовал специально для девочек. Третья номинация Московского кинофестиваля – короткий метр. Здесь, напротив, больше половины работ – российские.

К сожалению, ни одного фильма, представляющего нашу область, на фестивале не представлено. Но мы обязательно познакомим наших читателей с результатами и расскажем, когда фильмы-победители можно будет увидеть в кинотеатрах области.

Яна БЕЛОЦЕРКОВСКАЯ

Непогода в нашу пользу

Звание сильнейшей команды континента вновь у России

Владимир ГОЛУБЕВ

Пять свердловских легкоатлетов в составе сборной России стали победителями командного чемпионата Европы, состоявшегося в британском Гейтсхеде. Правда, в призёры сумела пробиться только барьеристка из екатеринбургского «Луча» Татьяна Дектярёва.

Главный старт в сезоне-2013 для представителей «королевы спорта», как ещё называют лёгкую атлетику, будет в Москве, на августовском чемпионате мира, поэтому тренеры национальной сборной решили отправить в Великобританию экспериментальную команду. Тем самым россияне как бы бросили перчатку другим сборным: «Сможете ли вы обыграть нас?!». Ведь в предыдущих двух чемпионатах континента, после объединения мужских и женских команд, равных России не было.

Достаточно сказать, что в 2011 году в Стокгольме отрыв от сборной Германии составил 53,5 очка, а в норвежском Бергене в 2010-м от Великобритании ещё больше – 62,5. С учётом того, что за победу в каждом из 40 видов программы даётся 12 очков, а за последнее место – 1, выходит, в некоторых видах Россия могла просто не выступать!?

В Гейтсхеде перчатка была поднята. Британцы сильно хотели выиграть у себя дома и собрали великолепный состав во главе с двукратным олимпийским чемпионом Мо Фарой. Немцы, как всегда, привезли сильнейших атлетов. И за шесть видов до конца чемпионата немецкая команда опережала россиян на 10 баллов, к тому же между ними вклинились и британцы. Но под фирменным британским проливным дождём сказался русский характер, и в итоге Кубок Европы вновь отправился в Россию – 354,5 очка. У Германии – 347,5, у хозяев – 338.

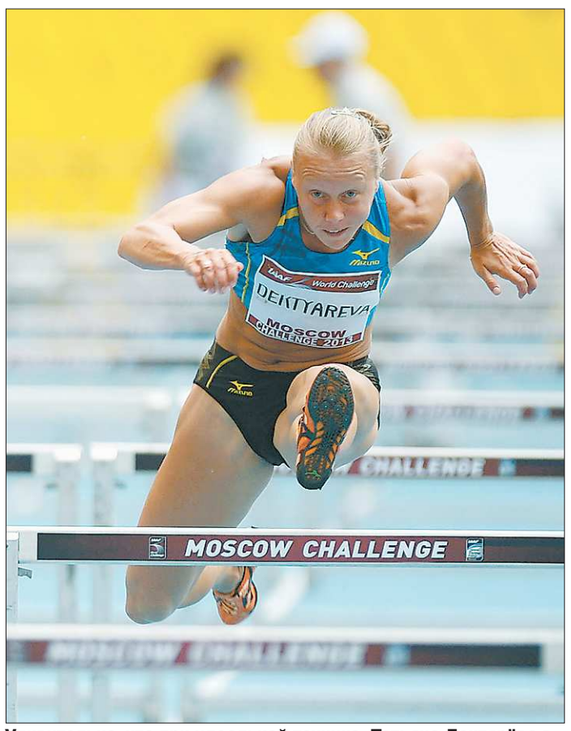

РИА «НОВОСТИ»

Удивительно, что при идеальной технике Татьяна Дектярёва в Гейтсхеде споткнулась о барьер

КОММЕНТАРИЙ

Звонок корреспондента «ОГ» застал Татьяну ДЕКТЯРЁВУ ещё в Туманном Альбионе.

– Погода была просто супер, наша, российская. Все остальные просто вымерзли. Мы же друг друга постоянно поддерживали. Во время моего забега ливень, правда, как по заказу прекратился. Зато ветер был выше нормы. 12,88 секунды, я довольна – мой лучший результат в сезоне, и я вторая! Честно говоря, думала, будет хуже, ведь врезалась в первый барьер... Но всё-таки когда за команду выступаешь, ответственность большая, и я очень настраивалась на этот бег. Атмосфера в сборной великолепная, я к тому же, наверное, уже самая старшая (смеётся), и молодёжи надо было подать пример. А вообще я очень счастлива, что не подвела команду.

То, как ковалась победа, иллюстрирует стипль-чез или забег на 3000 метров с препятствиями, в котором Россию представлял «лучёвец» Николай Чавкин. К его началу ливень разошёлся не на шутку, и даже яма с водой, через которую перепрыгивали бегуны, вышла из берегов. К середине дистанции Николай бежал десятым-одиннадцатым, и хотя в далеко оторвавшейся тройке лидеров не было представителей главных соперников, но и от немца с британцем он отстал, казалось, уже на пропасть... Однако чем ближе был финиш, тем больше росла скорость россиянина: вот он уже восьмой, седьмой, позади англичанин, пятый, и на последней сотне метров...

– Я всё-таки прибрал на финише немца! – так эмоционально прокомментировал своё выступление информагентству «Весь спорт» Николай Чавкин. – Одно очко, но выиграл, ведь с командой Германии мы бьёмся за первое командное место. Я посмотрел, как наши ребята борются в таких погодных условиях, и выложился до конца.

Ещё один представитель «Луча» – Егор Николаев стал шестым на 800-метровке, добавив в актив сборной 7 очков. Увы, но провалил своё выступление ещё один средневик, бегун на 1500 метров Иван Нестеров из тагильского «Спутника», его на финише оставили все силы. Только двенадцатый... Но и его единственное очко тоже пригодилось.

В Гейтсхеде должен был пробежать в эстафете 4х400 метров и Павел Тренихин из «Луча», но на тренировке получил небольшую травму, и тренеры решили его поберечь. С ним в составе Россия наверняка бы заменила добытое серебро на золото.

Председатель «Луча» Рафаил Карманов особо отметил серебряное выступление Татьяны Дектярёвой на дистанции 100 метров с барьерами. Она, кстати, победительница предыдущего командного чемпионата Европы. По его словам, Татьяна на подходе к своей лучшей форме. Значит, будем ждать от неё новых побед.

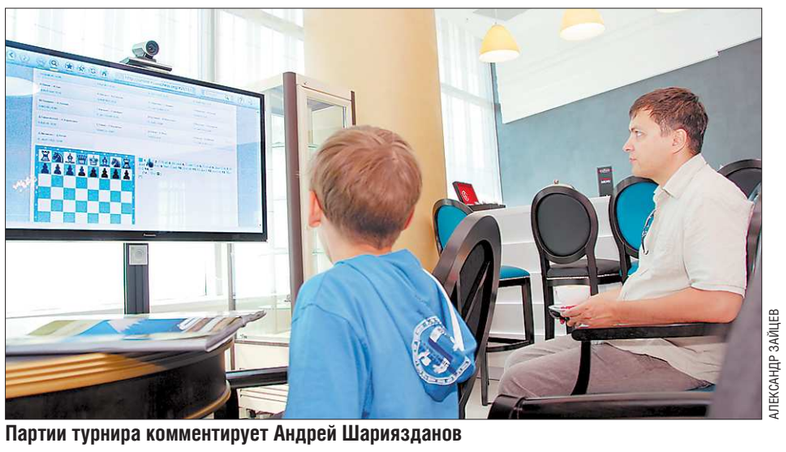

АЛЕКСАНДР ЗАЙЦЕВ

Партии турнира комментирует Андрей Шариязданов

Квартет лидеров

На экваторе шахматного чемпионата России в отрыв не ушёл никто

Владимир ГОЛУБЕВ

В выходные состоялись очередные туры чемпионата России в высшей лиге, которые существенно перекроили турнирную таблицу. При этом ни одного из шести «семитысячников», то есть обладателей высшего рейтинга, среди четвёрки лидеров после четвёртого тура не наблюдается.

По 3,5 очка набрали гроссмейстеры Борис Грачёв (Московская обл.), Эрнесто Инаркиев (Москва), Денис Хисматуллин (Нефтекамск) и Алексей Гоганов (Санкт-Петербург), причём последнего многие из знатоков называют «скрытым» фаворитом. С таким мнением не спорит и комментирующий партии чемпионата для болельщиков екатеринбургский гроссмейстер Андрей Шариязданов.

Из уральцев лучшую игру пока демонстрирует Александр Мотылёв, с тремя очками идущий в группе ближайших преследователей. Все четыре поединка свёл вничью Роман Овечкин, устоявший против ряда сильнейших игроков. А вот Павел Понкратов, хоть и проиграл Хисматуллину (диаграмму этой партии мы предлагаем читателям для анализа и выбора лучшего варианта – **Ред.**), но сумел одержать и две победы. Поражение потерпел Игорь Лысый, допустивший банальный зевок. Впрочем, в партии вчерашнего пятого тура он реабилитировался, на 32-м ходу победив Гора Айрапетяна из Липецка. Сергей Вокарев один раз победил, но дважды сдался соперникам. Словом, пока наблюдаются «качели».

У женщин в четвёртом туре в центре внимания, безусловно, была встреча Анастасии Боднарук (Санкт-Петербург) и Александры Горячкиной (Салехард). Обе первую треть турнирной гонки прошли без потерь. Юная Горячкина избрала один из самых принципиальных вариантов сицилианской защиты, но на 18-м ходу грубо ошиблась – и более опытная Боднарук свой шанс в этой партии не упустила.

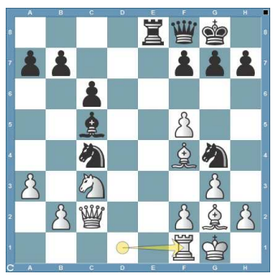

Новый повод для размышлений. Жёлтым выделен последний ход. Ответ – за чёрными

В субботнем номере «ОГ» мы предложили читателям поразмышлять над продолжением партии Даниила Дубова и Евгении Овод. После 28-го хода чёрных на доске возникла позиция:
белые – Крg2, Фb1, Лd1 и e3, Кc6, пп a2, d5, e4, f2, g3, h2.
черные – Крg7, Фc3, Лc8 и e8, Кd3, пп a6, c4, d6, f5, g6, h7.
Белые пожертвовали качество и добились победы:
29. Ле:d3 cd
30. Л:d3 Фf6
31. Лf3 Фf7
32. ef Фd5
33. f6+ Крf8
34. Фb7 Фf7
35. Кe7 Лcd8
36. Фa7 g5
37. Ф:a6 Лd7
38. Фb5 g4
39. Лf4 Фe6
40. Фg5 сдались

ГОЛЫ, ОЧКИ, СЕКУНДЫ

Первым соперником «Уралочки-НТМК» в Кубке ЕКВ будет бельгийский «Астерикс»

Определился соперник команды «Уралочка-НТМК», представляющей Свердловскую область, в первом раунде Кубка Европейской конфедерации волейбола (ЕКВ). В 1/16 финала команда Николая Карполя сыграет с семикратным чемпионом Бельгии «Астериксом» из города Килдрехт.

Первый матч состоится 22-24 октября (точная дата будет определена позднее) на площадке «Уралочки», второй – 29-31 октября в Килдрехте. Победитель пары «Уралочка-НТМК» – «Астерикс» в 1/8 финала встретится с командой «Нова Браник» из словенского «Марибором» или «Цайлером» из швейцарского города Кёниц.

Напомним, что в прошлом сезоне свердловчанки не смогли пробиться в плей-офф Лиги чемпионов, но с третьего места в группе присоединились к командам, выступавшим в Кубке ЕКВ. В этом турнире «Уралочка-НТМК» дошла до полуфинала, где лишь в золотом сете уступила турецкому «Фенербахче».

«Уралочка» восемь раз выигрывала главный европейский клубный турнир, а вот в Кубке ЕКВ ни свердловчанки, ни какая-либо другая российская команда не побеждали ни разу. Всего в европейских клубных женских турнирах примут участие четыре клуба из России: три – в Лиге чемпионов (казанское и московское «Динамо», а также омская «Омичка») и один («Уралочка-НТМК») – в Кубке ЕКВ.

Тагильские слаломисты не попали на пьедестал

В Кардиффе (Уэльс) с недельным опозданием, вызванным погодными катаклизмами, разыграны награды на первом этапе Кубка мира по гребному слалому. Бронзовые призеры пекинской Олимпиады тагильчане Дмитрий Ларионов и Михаил Кузнецов финишировали далеко за чертой призёров.

В соревнованиях каноэ-двоек свердловский экипаж показал 17-й результат (158,89), а первое место заняли фавориты соревнований – братья Петер и Павол Хохшорнеры из Словакии (97,96).

Следующий этап, если не помешает погода, состоится через неделю в немецком Аугсбурге.

Евгений ЯЧМЕНЁВ