ОБЛАСТНАЯ ГАЗЕТА

Издается с 8 марта 1990 года. Выходит 5 раз в неделю.

Суббота, 1 июня 2013 года

№ 242-245 (6900-6903). www.oblgazeta.ru

66 ФАКТОВ О ВСЕМИРНЫХ ВЫСТАВКАХ

№ 43. В истории ЭКСПО бывали свои бойкоты. В 1964 году Нью-Йорк в погоне за прибылью решил увеличить время экспозиции вдвое — до 12 месяцев. В ответ Международное бюро выставок призвало членов организации отказаться от поездки в США. К совету прислушались многие (в частности, СССР). В итоге выставка хоть и была проведена, но с финансовой точки зрения оказалась провальной: вернулось только 20 процентов вложенных средств.

ПОЛНАЯ ВЕРСИЯ (ПОЧТОВЫЕ ИНДЕКСЫ 73813, 53802, 03802)

КНИГА РЕКОРДОВ СВЕРДЛОВСКОЙ ОБЛАСТИ. Часть девятая: экономика

Самая высокоудойная корова региона — Матиола с агрофирмы «Патруши». В 2011 году она за 305 дней лактации дала 15 404 килограмма молока. Это почти в три раза выше среднего годового удоя по области, который равен 5,5 тонны.

ТАТЬЯНА АНДРЕЕВА

Корова Матиола – достижение уральских селекционеров. Она родилась от свердловского быка Ромика и тёлки Маргаритки

Екатеринбург принимает саммит Россия—ЕС

РИА «НОВОСТИ»

Главным событием предстоящей недели станет саммит Россия — Европейский союз, который состоится 3-4 июня в Екатеринбурге. Основной площадкой для этого знакового мероприятия выбран Дом Севастьянова. Именно там пройдёт пленарное заседание саммита

III

ГЕОГРАФИЯ НОМЕРА

Цифры в скобках обозначают страницы, на которых опубликован материал

Страна
Курган (III)
Лысьва (VII)
Москва (I, VIII)
Салехард (III)
Санкт-Петербург (VIII)
Тюмень (III)
Ханты-Мансийск (III)
Челябинск (III)
Югорск (VIII)

Планета
Бельгия (I, IV)
Болгария (III)
Великобритания (IV, VIII)
Венгрия (VIII)
Германия (I, III, VII)
Египет (I)
Италия (VIII)
Литва (VIII)
Люксембург (IV)
Нидерланды (VIII)
Польша (VIII)
Португалия (VIII)
Румыния (III)
Словакия (VIII)
США (I, IV, VIII)
Украина (VIII)
Австрия (VIII)
Франция (III, IV)
Чехия (VIII)
Чили (I)

ЛЮДИ НОМЕРА

Владимир Рощупкин

АЛЕКСЕЙ КУНИЛОВ

Депутат Законодательного Собрания Свердловской области раздал свои «депутатские миллионы» из специального фонда детским и социальным учреждениям Нижней Салды.

II

Игорь Холманских

АЛЕКСЕЙ КУНИЛОВ

Полпред Президента РФ в УрФО провёл заседание Совета по противодействию коррупции. Участники совещания пришли к выводу, что на Среднем Урале заложены действенные механизмы ограничения «бытовой» коррупции.

III

Старик Букашкин

НЕИЗВЕСТНЫЙ ФОТОГРАФ

Настоящее имя – Евгений Михайлович Малахин. Панк-скоморох, «народный дворник России», в честь которого вчера в Екатеринбурге прошла акция солидарности художников.

VII

«Атлеты» пошли на старт

Собран первый урожай в новом тепличном комплексе области

Виктор КОЧКИН

Первый урожай огурцов начала выдавать вторая очередь нового тепличного комплекса ЗАО «Тепличное», расположенная в посёлке Садовый, на северной окраине Екатеринбурга. Высаженные в середине апреля на четырёх гектарах растения сорта «Атлет» уже дали 90 тонн овощей, а всего за сезон 2013 года планируется вырастить полторы тысячи тонн огурцов.

АЛЕКСЕЙ КУНИЛОВ

Благодаря современным технологиям обильный урожай можно собирать круглый год

Здесь используются самые передовые отечественные и зарубежные технологии выращивания продукции, это обеспечивает значительную прибавку в урожае, повышение качества и экологическую чистоту овощей.

Хозяйство «Тепличное» – крупнейший производитель овощей закрытого грунта в области. За сезон 2012 года здесь выращено свыше 2350 тонн томатов и 1055 тонн огурцов.

«Мы очень тщательно следим за качеством нашей продукции. Овощи регулярно проходят различные экспертизы, которые подтверждают только их полезные свойства. В процессе выращивания ни в почву, ни в растения не добавляются никакие стимуляторы роста или какие-то иные химические соединения, вредные для здоровья человека. Это достигается благодаря очень чёткому соблюдению всех параметров питания растений», – отмечает директор предприятия Александр Волков.

Ещё один плюс – технологии, применяемые в тепличном комплексе, позволяют вести круглогодичное выращивание овощей, а свежие огурцы и помидоры особенно необходимы уральцам в зимнее время и в начале весны, когда ощущается нехватка витаминов.

Если до недавнего времени почти вся овощная продукция зимой шла из-за рубежа, то теперь всё больше уральцев смогут отдавать предпочтение местным, вкусным и полезным овощам.

Свежую продукцию комплекса можно найти во всех крупных торговых сетях Екатеринбурга и Верхней Пышмы; также, учитывая высокое качество и экологичность продукции, она поставляется в детские сады, школы и предприятия общественного питания.

молодёжный спецвыпуск НОВАЯ ЭРА

В номере:

- Топ-100 того, что нужно успеть сделать за лето.
- Чем 21-летний екатеринбуржец поразил жюри проекта «Comedy баттл».
- Как научиться уверенно держаться на воде?

ЭТОТ ДЕНЬ В ИСТОРИИ ОБЛАСТИ

1 июня

Редактор рубрики – Владимир ВАСИЛЬЕВ

В 2007 году безымянному астероиду под номером 27 736 было присвоено имя Екатеринбург.

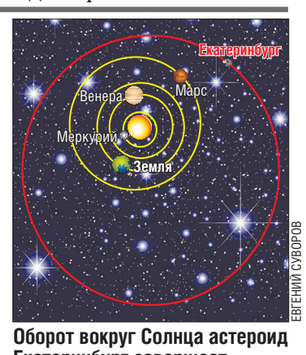

ЕВГЕНИЙ СУВОРОВ

Оборот вокруг Солнца астероид Екатеринбург совершает за пять с половиной лет

Астероид (или малая планета) – это небольшое планетообразное небесное тело, движущееся по орбите вокруг Солнца. К настоящему времени в Солнечной системе обнаружены сотни тысяч астероидов, но собственное имя получает не каждый из них, а только те, чьи орбиты более или менее надёжно вычислены. Были случаи, когда малые планеты получали имена спустя десятки лет после открытия.

Астероид, впоследствии ставший тёзкой столицы УрФО, был открыт 22 сентября 1990 года бельгийским астрономом Эриком Вальтером Эльстом в обсерватории Ла-Силья (Чили).

Диаметр Екатеринбурга – 8–19 километров (то есть площадь его наибольшего сечения меньше, чем площадь города ☺), а средняя орбитальная скорость — 16,3 километра в секунду. Малая планета «живёт» между Марсом и Юпитером.

12 декабря нынешнего года небесный Екатеринбург можно будет наблюдать с Земли.

КСТАТИ. Попытки узнать, каким образом астероид получил имя Екатеринбург, успехом не увенчались. Уральские специалисты, к которым мы обратились, этого не знают, а Эрик Эльст на электронное письмо «ОГ» не ответил (по крайней мере, пока). Поиски продолжаются.

Владимир ВАСИЛЬЕВ, Александр ШОРИН

Тарелочка с золотой каёмочкой

Сервизы, имеющие отношение к династии Романовых, представили в музее ИЗО

Яна БЕЛОЦЕРКОВСКАЯ

К 400-летию Дома Романовых в Екатеринбургском музее изобразительных искусств открылась выставка «Фарфор российских императоров». Экспонаты предоставил Государственный музей керамики «Усадьба Кусково». Казалось бы, как связаны сервизы и царская семья?

– Мы решили показать именно фарфор, потому что из трёхсот лет правления Романовых двести связаны с его развитием! – поясняет куратор выставки Людмила Будрина.

Первый европейский фарфор появляется в начале XVIII века в Мейсене (Саксония, Германия). Один из ранних сервизов мейсенской мануфактуры был подарен Елизавете Петровне по случаю бракосочетания её наследника, Петра III, с принцессой Софией Августой Фредерикой Анхальт-Цербстской, будущей императрицей Екатериной II. Сервиз был назван Андреевским – готовя к отправке в Россию, его украсили знаками с распятием Андрея Первозванного, орденом которого награждали всех наследников престола при рождении.

Сервиз Елизавете приглянулся, и она наладила производство фарфора в России. На выставке представлен уникальный набор посуды, который так и называется – «Собственный»: он принадлежал лично дочери Петра Великого Елизавете, и она активно его использовала.

– Большая часть предметов, представленных на выставке, была в ходу. Вся российская история вершилась руками тех, кто пользовался этой посудой, – рассказывает Людмила Будрина. – На аннотациях часто указана дата создания сервиза и дата создания доделок – сервизы использовались, а фарфор – материал очень хрупкий. Посуда бьётся не только у нас на кухне, но и на императорских приёмах, и её восполняли.

Каждый экспонат – это действительно не только произведение искусства, но и свидетель эпохи, и художественная ценность коллекции вполне сопоставима с исторической.

АЛЕКСАНДР ЗАЙЦЕВ

«Ваза с подставкой в виде девушки в русском костюме» устанавливалась в центре стола во времена Александра I

ISSN 2225-1529

Редактор страницы: Александр Литвинов
Тел: +7 (343) 262-70-05
E-mail: litvinov@oblgazeta.ru

ПРОГНОЗ ПОГОДЫ НА ЗАВТРА

Екатеринбург	Ирбит	К.-Уральский	Красноуфимск	Нижний Тагил	Серов
+21 / +11	+14 / +7	+20 / +9	+20 / +10	+19 / +10	+18 / +7
С, 4 м/с	С, 5 м/с	С, 4 м/с	С, 3 м/с	С, 4 м/с	С, 3 м/с

ГАЛИНА СОКОЛОВА

Сотрудники линейного отдела ответили даже на «непрофильные» вопросы пассажиров: почему электрички стали короче, как устроиться на работу в полицию…

В полдень на вокзале

На станции Нижний Тагил прошёл «Час пассажира»

Галина СОКОЛОВА

Начало курортного сезона сотрудники линейного отдела МВД станции Нижний Тагил отметили профилактической акцией «Час пассажира». Свои претензии и предложения по безопасности на транспорте тагильчане и гости города передали руководителям службы прямо на железнодорожном вокзале.

Тагильчанку Галину Кузнецову интересовало, насколько распространён на тагильских железнодорожных магистралях вандализм.

— Чаще всего встречается нанесение графических надписей на вагоны и стены зданий, — пояснил ей начальник штаба линейного отдела Дмитрий Тарасов. — Нераскрытых фактов «художественного» вандализма нет, по каждому случаю нарушители выявлены.

В сводках происшествий на железной дороге фигурируют также кражи деталей верхнего строения пути, кражи имущества пассажиров, разбитые стёкла вагонов. Причём окна бьют как нетрезвые путешественники, так и скучающие в глубинке перронные хулиганы. Был случай, когда пассажир, выдворенный из поезда, разбил вагонное окно в отместку.

Работы у сотрудников транспортной полиции хватает — и оперативной, и профилактической. Результат налицо: за последние пять лет уровень преступности на станции Нижний Тагил снизился на 30 процентов.

— Ездить в электричках стало намного безопаснее, — считает жительница посёлка Старатель Вера Стафеева. — По вагонам проходят охранники, дежурят полицейские да и контролёры билеты то и дело проверяют – кто попало теперь по железной дороге не ездит.

Впереди у транспортных стражей порядка горячая пора – с началом курортного сезона пассажиропоток резко увеличивается.

Вечный покой со скидкой

На сельском погосте в Белоярском районе появляются могилы жителей Екатеринбурга

Татьяна КАЗАНЦЕВА

Кочневская сельская управа недавно заняла первое место по благоустройству территории в Белоярском городском округе. Это вообще одна из наиболее благополучных территорий округа, наверное, ещё и потому, что жители и местные власти не скрывают существующих проблем, стараются решать их сообща. На недавней встрече в управе обсудили главные из них — вопросы газификации, отвода земельных участков, а ещё — неожиданно возникшую проблему «чужих» захоронений на местном кладбище.

НЕИЗВЕСТНЫЙ ФОТОГРАФ

В белых журавлей превращаются, согласно знаменитой песне, только «солдаты, не пришедшие с полей». Все остальные ушедшие из жизни — и свои, и чужие — обретают покой на местном кладбище

В состав Кочневской сельской управы входит село Кочневское с его 1700 жителями и посёлок Октябрьский, где проживают 500 человек. А кладбище у них одно — старинное, но небольшое. С какого года оно существует, начальник управы Ирина Бебенина затруднилась сказать, хотя призналась, что там похоронены её родители, бабушка, которая прожила сто лет.

— Кладбищу более трёхсот лет, оно расположено на месте исчезнувшей теперь деревни Козино — она самоликвидировалась, когда начали появляться колхозы, — рассказала «ОГ» Ирина Бебенина. — Теперь это территория Кочневского. Не так давно на кладбище стали появляться захоронения, о которых мы узнаём уже после проведения церемонии погребения. Оказывается, жители Екатеринбурга приезжают сюда хоронить своих родных, ведь здесь, по их мнению, не надо согласовывать место могилы.

От Кочневского до Екатеринбурга около 70 километров. По нынешним меркам, совсем рядом. Но если стоимость погребения на кладбищах Екатернибурга составляет в среднем от 25 до 80 тысяч рублей, то похоронить в Кочневском можно практически бесплатно. Естественно, «чужие» могилы местных жителей не радуют.

— Если умер кто-то из поселковых жителей, мы знаем, где он похоронен. Но если хоронят постороннего человека, то узнать об этом можно уже только после того, как на кладбище появится могила, — сообщила начальник управы. — Сельчане хотят, чтобы член семьи был похоронен рядом с могилами родственников. Но иногда приходят — а там уже «чужой» холмик. Понятно, что в случае каких-то нарушений исправить их уже нельзя — это дело деликатное, никто не возьмёт на себя смелость что-то «поправлять», а тем более переносить захоронение.

Правда, Ирина Бебенина признала, что в большинстве своём это могилы дальних родственников местных жителей, давно перебравшихся в Екатеринбург, но сути дела это не меняет — узнать, «чья могила» и кто за неё отвечает, чаще всего очень сложно.

На последней встрече сельчане просили власти обнести кладбище оградой и приставить к погосту сторожа. Зашла речь и о дороге на кладбище — сейчас «последний путь» представляет собой стометровую грунтовую полосу. Весной и осенью земля раскисает, хорошо бы заасфальтировать дорогу. Присутствовавший на встрече глава Белоярского округа Александр Привалов поддержал эту идею, добавив, что необходимо создать организацию, присматривающую за состоянием местного кладбища, ведущую учёт захоронений.

Правда, вопрос финансирования этих проектов остался открытым. По словам Ирины Бебениной, средств на создание отдельной «службы учёта» захоронений, а тем более — на асфальтирование дороги на кладбище — в сельском бюджете нет.

ДМИТРИЙ СИВКОВ

Замглавы Дегтярска Александр Предеин снимал на камеру незаконный (по его мнению) митинг, а жители продолжали собирать подписи

Завод нужен, как и чистый воздух

Жители Дегтярска спорят об экологических последствиях строительства нового предприятия

Дмитрий СИВКОВ

На днях в Дегтярске, на площади у Дворца культуры, прошло собрание жителей, заявленное как встреча избирателей с депутатами городской Думы. Некоторые народные избранники обратились к горожанам за поддержкой в их борьбе за запрет возведения в микрорайоне Зубаревка предприятия по производству сурьмы.

– Нам говорят, что ООО «Национальная сурьмяная компания» собирается реализовывать современный высокотехнологичный проект, – говорит заместитель председателя Думы городского округа Дегтярск Сергей Лаптев, – однако специалисты считают, что, по проектным данным, заложена технология 70–80-х годов прошлого века. Завод будет сжигать 2 тысячи тонн серы в год и выбрасывать в атмосферу не менее 51 миллиона кубометров отравляющих газов, основная часть которых – это сернистый и углекислый газы с соединениями свинца, мышьяка и сурьмы.

Проблема касается не только Дегтярска. Недалеко от этих мест – Волчихинское водохранилище. Случись что, и оно как источник питьевой воды для Екатеринбурга и Первоуральска перестанет существовать.

Отметим, что городская Дума уже выносила запрет на строительство (решением прокуратуры оно было признано незаконным). Новое руководство городского округа поначалу было на стороне депутатов, но теперь взгляды администрации и Думы разошлись. Видеосъёмку встречи депутатов с жителями вели сотрудники полиции и заместитель главы Дегтярска по экономическим вопросам Александр Предеин.

– Данное мероприятие считаю незаконным, так как оно не санкционировано, — заявил чиновник администрации. – Здесь, думаю, есть прямые нарушения закона. Будем разбираться и добиваться привлечения виновных к ответственности. А по сути вопроса могу сказать, что участок под строительство завода был выделен ещё прежней администрацией, и мы были поставлены перед свершившимся фактом. Строительство как таковое ещё не начиналось. И не начнётся до получения результатов государственной экспертизы. От её выводов зависит – быть или не быть заводу. Мы не экологи и не можем делать какие-либо выводы, основываясь на догадках. Относительно же ситуации в городе могу сказать, что новые предприятия нам нужны, как воздух.

Депутатские миллионы — Нижней Салде

Депутат областного Заксобрания Владимир Рощупкин направил салдинцам два миллиона рублей

Галина СОКОЛОВА

Второй год социальные объекты Нижней Салды получают дополнительное финансирование. Депутат Законодательного Собрания Свердловской области Владимир Рощупкин направляет своим избирателям средства из депутатского фонда.

ГАЛИНА СОКОЛОВА

Солидная часть «депутатских миллионов» Владимира Рощупкина приходит в детские учреждения Нижней Салды

В Дзержинский избирательный округ, по которому баллотировался Владимир Рощупкин, входит один район Нижнего Тагила – его родная Вагонка, Верхнесалдинский городской округ и Нижняя Салда. Тагильским школам, садикам и досуговым учреждениям помощь оказывает корпорация «Уралвагонзавод», исполнительным директором которой является Рощупкин. А средства специального фонда, положенного всем депутатам Заксобрания, поступают на счета социальных учреждений Нижней Салды.

– Благодаря поддержке Владимира Николаевича закуплены кресла в зрительный зал городского Дворца культуры, оконные блоки для школы №5, оборудование для организации детского спорта, — рассказывает мэр Нижней Салды Елена Матвеева. — Горожане признательны депутату за внимание к нашим социально значимым объектам.

Действительно, помощь в два миллиона рублей для городского округа, чей бюджет составляет менее 400 миллионов, совсем не лишняя. Так, в главном очаге культуры сейчас стартовал большой ремонт. Средства на его проведение выделены из местного бюджета. Как только салдинцы приведут в порядок крышу и стены, в зрительном зале будут установлены кресла, приобретённые на средства из депутатского фонда Владимира Рощупкина. За каникулы планируют установить окна и в школе №5, это обновление также профинансировал депутат Заксобрания.

Детская тема у Владимира Рощупкина в особой чести. Он позаботился о приобретении палаток для летнего туристического лагеря и подарил салдинским сиротам поездку в цирк.

Ещё один ценный подарок – электронное табло для хоккейного корта – имеет предысторию. Салдинские мальчишки мастерски управляются с клюшками. Нынче они стали победителями регионального этапа турнира «Золотая шайба», а в финальных играх в Татарстане заняли четвёртое место. И это ребята из уральского городка с 18-тысячным населением, где нет ни круглогодичного льда, ни богатых спонсоров! Оборудование для корта стало подарком депутата салдинской суперкоманде.

ВМЕСТЕ

www.uralinfoport.ru, сайт региональных СМИ

Каменск-Уральский привлёк туристов выставкой местных мастеров

Разнообразие товаров и услуг показали каменские мастера на выставке, прошедшей 30 мая в рамках фестиваля «Каменск туристический». Свои товары и услуги экспонировали 22 предпринимателя. Об этом сообщает официальный портал Каменска-Уральского.

На двухчасовой выставке предприниматели успели продемонстрировать лишь толику того, чем богат и славен уральский город – лекарственными травами и травяными сборами, камнями и декоративно-прикладными изделиями, экскурсиями и лечебно-оздоровительными услугами.

Мастер-классы по рукоделию привлекли особое внимание молодых участников выставки.

Все желающие охотно покупали понравившийся товар или сувенир, обменивались контактами, участвовали в мастер-классах, договаривались об экскурсиях, познакомились с городом по его товарам и услугам.

Александр ЛИТВИНОВ

В Среднеуральске спортивные объекты остаются опасными

В ходе проверки спортивных объектов на предмет безопасности, которую провели представители областных профильных министерств, а также Уполномоченный по правам детей в Свердловской области, в Среднеуральске обследовали три футбольных открытых площадки — придомовой и школьный корты, а также городской спортивный стадион. Об этом сообщает официальный портал Среднеуральска (www.sredneuralsk.ru).

Выводы далеко не утешительные: некоторые конструкции стоят на обочине, надёжно не закреплены; металлические ворота шатаются, конструкции плохо сварены…

Так, в маршруте комиссии оказался Центральный стадион Среднеуральска. Нарушения правил безопасности налицо — огромные хоккейные ворота буквально повисли в воздухе, лишь одним краем держась за дерево. На место тут же были вызваны сотрудники стадиона. Они пообещали устранить замечания.

В Краснотурьинске помогают онкобольным детям

Сегодня в городском Дворце культуры Краснотурьинска стартует большой благотворительный танцевальный марафон. По словам организаторов, уже продано более 200 билетов, сообщает газета «Вечерний Краснотурьинск». Деньги будут перечислены 8-летнему Владиславу (острый миелоидный лейкоз), 9-летнему Руслану, 18-летней Татьяне (саркома бедра, девушка перенесла уже ряд операций в клинике Израиля), 11-летнему Андрею (острый миелоидный лейкоз).

Программа марафона рассчитана почти на два часа, за это время перед зрителями выступят многие творческие коллективы города. Главная задача – собрать деньги для онкобольных детей Краснотурьинска и Карпинска.

В ходе марафона будут работать благотворительные ярмарки от колледжа искусств и художественной школы. Средства также перечислят больным детям.

В Верхней Пышме собираются создать дорожный фонд

Депутаты Думы городского округа Верхняя Пышма в первом чтении приняли решение о формировании муниципального дорожного фонда, сообщает информационный сайт Верхней Пышмы и Среднеуральска (govp.info).

По словам депутата местной думы Александра Романова, дорожный фонд имеет целевое назначение и позволит муниципалитету целенаправленно, в рамках программ развития дорог, решать проблемы их качества. Речь идёт не только о ремонте автомобильных дорог общего пользования местного значения, но и о ремонте дворовых территорий и проездов к ним.

Документ пока принят только в первом чтении и далее будет дорабатываться. Но если всё пойдёт по плану, то с 1 января 2014 года в Верхней Пышме появится собственный дорожный фонд.

Андрей ЯЛОВЕЦ

ГОСУДАРСТВЕННОЕ БЮДЖЕТНОЕ УЧРЕЖДЕНИЕ СВЕРДЛОВСКОЙ ОБЛАСТИ «РЕДАКЦИЯ ГАЗЕТЫ "ОБЛАСТНАЯ ГАЗЕТА"». ОБЩЕСТВЕННО-ПОЛИТИЧЕСКОЕ ИЗДАНИЕ

УЧРЕДИТЕЛИ И ИЗДАТЕЛИ:
Губернатор Свердловской области,
Законодательное Собрание Свердловской области.
Адрес: 620031, г. Екатеринбург, пл. Октябрьская, 1

Газета зарегистрирована в Уральском региональном управлении регистрации и контроля за соблюдением законодательства РФ в области печати и массовой информации Комитета Российской Федерации по печати 30.01.1996 г. № Е—0966

Главный редактор: Дмитрий ПОЛЯНИН
Дежурный редактор номера: Рудольф ГРАШИН

АДРЕС РЕДАКЦИИ: 620004, Екатеринбург, ул. Малышева, 101, 3-й этаж.

Электронная почта: og@oblgazeta.ru, reklama@oblgazeta.ru

ПОДПИСКА (индексы):
в редакции ● основной выпуск (09856)
● основной выпуск + «Новая эра» (00802)
● полная версия (03802)
на почте ● полная версия на 12 месяцев (73813)
● полная версия на 6 месяцев (53802)

для предприятий Екатеринбурга — интернет-магазин http://uralpress.ur.ru

ТЕЛЕФОНЫ:
Приёмная – 355-26-67
Отдел распространения – 375-79-90, 375-78-67
Отдел объявлений – 262-54-87, 262-70-00
Бухгалтерия – 262-54-86
Телефоны отделов указаны вверху каждой страницы

Корр. пункт в Нижнем Тагиле (Горнозаводской округ) — (3435) 43-13-00.

По вопросам подписки на газету звонить:
(343) 375-78-67, 375-79-90

В соответствии со статьёй 42 Закона Российской Федерации «О средствах массовой информации» редакция имеет право не отвечать на письма и не пересылать их в инстанции.

За содержание и достоверность рекламных материалов ответственность несёт рекламодатель.

Все товары и услуги, рекламируемые в номере, подлежат обязательной сертификации, цена действительна на момент публикации.

Номер отпечатан в ЗАО «Прайм Принт Екатеринбург»: 620027, Екатеринбург, пр. Космонавтов, 18-Н.

Заказ 2396
Общий тираж 70080
Сертифицирован «Национальной тиражной службой»

Сдача номера в печать:
по графику — 20.00, фактически — 19.30

При перепечатке материалов ссылка на «ОГ» обязательна.

Редактор страницы: Татьяна БУРДАКОВА
Тел: +7 (343) 262-63-02
E-mail: bur@oblgazeta.ru

Море зелени и концертный зал в пруду

Вчера в УрФУ обсудили, как должен выглядеть современный город

Ирина ОШУРКОВА

В рамках международного фестиваля «Дни Европы» прошла научно-практическая конференция: знаменитые архитекторы Старого Света давали уральцам советы по развитию Екатеринбурга. Главный из них звучал так: не нужно город приспосабливать под масштабные мероприятия, нужно крупные события использовать для того, чтобы сделать город удобным на долгие-долгие годы.

– Чемпионат мира по футболу, ЭКСПО – слишком быстротечно! Вы же должны выстроить город будущего, – поделился мнением Хосе Асебильо, участник подготовки Олимпиады в Барселоне.

Екатеринбургу он предложил заняться транспортной проблемой. Все города в радиусе тысячи километров соединить со столицей Среднего Урала скоростными поездами.

Ужаснулся, что мы не используем водное пространство. К слову, одну из Евразийских премий в 2012 году (но это не гарантирует воплощения) получил проект нашего архитектора: это филармонический концертный зал — огромный куб, одним углом погружённый в городской пруд. Вот вам и использование водоёма.

Ещё испанец захотел снести все наши заброшенные заводы и устроить на их месте общественные креативные площадки – поле для творчества.

В этом коллеге вторит и Алессио Баттистелла, миланский специалист по трансформации городского пространства в связи с проведением крупных мероприятий (Милан принимает ЭКСПО в 2015 году). По его задумке, в городе должно быть столько же свободных территорий, парков и скверов, сколько занято зданиями. А окружать мегаполис нужно не транспортными кольцами, а зелёными.

КРУПНЕЙШИЕ МЕЖДУНАРОДНЫЕ МЕРОПРИЯТИЯ В ЕКАТЕРИНБУРГЕ

2003	Саммит Россия-Германия
2009	Саммиты ШОС и БРИК
2010	Встреча глав России и Германии
2013	Саммит Россия-Евросоюз
2018	Игры чемпионата мира по футболу

ЕВГЕНИЙ СУВОРОВ

АЛЕКСЕЙ КУНИЛОВ

Глава представительства ЕС в РФ Фернандо Валенсуэла (слева) и вице-губернатор — руководитель администрации губернатора Свердловской области Яков Силин: первый из множества дружеских контактов, которые установятся в ходе саммита Россия - ЕС

У Екатеринбурга европейские амбиции

Предстоящий саммит в столице Среднего Урала придаст новую окраску торговым отношениям России и ЕС, считает глава представительства Евросоюза в нашей стране

Татьяна БУРДАКОВА

Чтобы принять участие в саммите Россия — ЕС, а также в мероприятиях фестиваля «Дни Европы», в Екатеринбург прибыл глава представительства Евросоюза в РФ Фернандо Валенсуэла. Вчера он встретился с вице-губернатором — руководителем администрации губернатора Свердловской области Яковом Силиным.

Как сообщает департамент информационной политики губернатора, в ходе встречи шла речь о том, что международные переговоры, которые состоятся в ходе саммита Россия — ЕС, придадут новый импульс привлечению инвестиций на предприятия Среднего Урала.

— Только за последние полтора-два года инвестиции из стран Евросоюза на Средний Урал выросли в 4,5 раза. Мы это расцениваем как доверие к нам и продолжаем много работать над улучшением инвестиционного климата, — сказал Яков Силин.

По его мнению, сотрудничество с европейскими странами особенно важно для Свердловской области. Как известно, в 2018 году на Среднем Урале пройдут матчи чемпионата мира по футболу, а в 2020 году регион рассчитывает принять Всемирную универсальную выставку ЭКСПО.

— Если конкурс на право проведения этой выставки выиграет Екатеринбург, то выиграет вся Европа, ведь столица Среднего Урала станет одним из крупнейших логистических центров на пространстве от Атлантики до Тихого океана, — подчеркнул Яков Силин.

По словам Фернандо Валенсуэлы, предстоящий саммит Россия — ЕС и фестиваль «Дни Европы» заложат основу для более тесного взаимодействия в самых разных сферах между нашей страной и государствами Евросоюза.

— Для нас очень важно познакомиться с вашим регионом, поскольку мы знаем, насколько велика динамика его развития.Одним из важнейших событий саммита станут переговоры по новому соглашению между Евросоюзом и Россией. Стоит отметить, что в этом документе должна получить новую окраску глава, относящаяся к торговле и инвестициям, — сказал Фернандо Валенсуэла.

По его словам, сегодня ЕС является для России торговым партнёром номер один, а Россия для Евросоюза — пока лишь третьим.

— Около семидесяти процентов инвестиций в Россию поступает из стран Евросоюза. Интересен и тот факт, что, несмотря на очередной этап финансового и экономического кризиса, который развивается в Европе, торговые и инвестиционные контакты с вашей страной продолжают расширяться, — отметил глава представительства Евросоюза в РФ.

Он добавил, что рынки стран Европы в настоящее время имеют весьма скромные ресурсы для роста, а российский рынок, наоборот, обладает невероятным потенциалом развития.

«Бытовая» коррупция

Бороться с ней тяжелее, чем с инфляцией

Андрей ДУНЯШИН

В Свердловской области удалось заложить эффективные механизмы ограничения «бытовой» коррупции. Об этом губернатор Евгений Куйвашев сказал на заседании Совета по противодействию коррупции при Полномочном представителе Президента РФ в Уральском федеральном округе Игоре Холманских.

Средства массовой информации время от времени взрываются сообщениями о задержании крупного чиновника, получившего энную сумму за некоторые услуги. Куда реже мы встречаем информацию о «бытовой» коррупции, как её называют специалисты. Речь идёт, попросту говоря, о мелком взяточничестве.

— «Бытовая» коррупция носит запредельный характер, — подчеркнул Игорь Холманских. — С ней сталкиваются многие граждане именно на бытовом уровне.

НЕИЗВЕСТНЫЙ ФОТОГРАФ

Образование, к сожалению, — одна из сфер, где распространена «бытовая» коррупция

Поясню, о чём речь. Это «небольшая благодарность» за мелкие услуги. Вот примеры. Вам надо устроить ребёнка в детский сад, а с местами «напряжёнка». Или устроить заболевшего родственника в хорошую палату. Или пересдать экзамен в вузе. За взятку можно урегулировать проблемы с жилищно-коммунальными услугами,. Как выясняется, эти сферы весьма коррупциогенны. И многие наверняка расскажут истории о том, что приходилось отдавать денежки за услуги, которые, вроде бы, предусмотрены по закону.

Евгений Куйвашев одним из средств против «бытовой» коррупции считает «минимизацию общения граждан с чиновниками». Прозрачность и доступность государственных и муниципальных услуг исключает личностный контакт, а значит, и возможность взяточничества.

С 2011 года в Свердловской области действует программа снижения административных барьеров. Уже сейчас, как подчеркнул Евгений Куйвашев, можно получить благодаря электронным средствам 63 вида государственных и муниципальных услуг. Для этого создан многофункциональный центр с филиалами в муниципальных образованиях.

Страдают несовершенством и региональные законодательные акты. Сотрудники прокуратуры проанализировали около шести тысяч законов в субъектах Уральского федерального округа. Примерно в половине из них обнаружены признаки коррупциогенности. Местные законодатели работают над их устранением.

Начальник Управления Генеральной прокуратуры РФ в УрФО Сергей Филипенко обозначил три причины «бытовой» коррупции: несовершенная нормативно-правовая база в регионах, просчёты в работе с кадрами и недостаточная правовая культура россиян.

— Следует помнить, что коррупция — это всегда двусторонний процесс. Один даёт взятку, другой её берёт, а иногда подключаются и дополнительные звенья — посредники. Поэтому правовое просвещение государственных служащих и всех жителей Среднего Урала имеет особую актуальность, — подчеркнул губернатор Евгений Куйвашев.

О мерах по преодолению «бытовой» коррупции рассказали также руководители регионов, входящих в УрФО. В режиме видеоконференции на связь с ситуационным центром полпредства вышли студии в Челябинске, Тюмени, Ханты-Мансийске, Салехарде, Кургане.

Евгений Куйвашев участвовал в заседании Госсовета по проблемам ЖКХ

Вчера в Кремле Президент России Владимир Путин провёл заседание Государственного совета РФ, посвящённое повышению качества жилищно-коммунальных услуг. В его работе принял участие губернатор Свердловской области Евгений Куйвашев.

Положение в отрасли проанализировала специально созданная рабочая группа под руководством губернатора Санкт-Петербурга Георгия Полтавченко. Основная проблема ЖКХ — огромный износ основных фондов. В среднем по стране он составляет 60 процентов, а в отдельных случаях достигает 80 процентов. Как считает большинство экспертов, только на восстановление жилищного фонда и коммунальной инфраструктуры до нормального состояния необходимо привлечь в целом по стране более 9 триллионов рублей.

С докладами перед членами Госсовета выступили Георгий Полтавченко и министр регионального развития РФ Игорь Слюняев.

На заседании отмечено, что модернизация отрасли продвигается низкими темпами, у неё невысока инвестиционная привлекательность. В жилищно-коммунальном хозяйстве ощущается также кадровый дефицит. Подчас неэффективно работают и управляющие компании, при этом необоснованно поднимая платежи за предоставленные услуги.

На заседании принято решение ускорить темпы модернизации ЖКХ, привлечь частные инвестиции, оснастить отрасль современным оборудованием, сообщает пресс-служба Кремля.

В Париже задержан радикальный исламист

Министр внутренних дел Франции Мануэль Вальс заявил о задержании полицией подозреваемого в нападении на военнослужащего, совершённом 25 мая.

По сведениям радио Европа-1, это 22-летний француз, в последние годы попавший под влияние экстремистских исламских идей. Известно, что подозреваемого за насколько минут до покушения зафиксировали камеры видеонаблюдения, при этом он неистово молился.

Задержанный напал на Седрика Кордье и ударил его ножом в шею, когда тот вместе с двумя сослуживцами дежурил в патруле в относительно спокойном районе Дефанс, где расположены офисы различных компаний. К счастью, рана оказалась неглубокой, и пострадавший уже выписан из больницы.

Напомним, несколькими днями ранее аналогичный случай произошёл в Англии. Мусульмане нигерийского происхождения зарезали солдата Ли Ригби, когда он возвращался из увольнения.

Жертвы Холокоста получат от Германии компенсации

Ассоциация материальных претензий евреев к Германии обнародовала коммюнике, в котором сообщается о достигнутой договорённости с правительством Германии о компенсационных выплатах жертвам фашистских репрессий.

ФРГ выделило для этого миллиард долларов. Средства будут переводиться на счета Ассоциации частями до 2017 года. Их распределят среди 56 тысяч зарегистрированных в организации жертв Холокоста, живущих ныне на всех континентах.

Часть денег будет использована на организацию помощи пожилым евреям — на лекарства, медобслуживание, неотложные нужды, социальные и транспортные расходы, пишет «Джевиш Телеграфик Агенси».

Германия также выплатит компенсации узникам так называемых «открытых гетто», существовавших на территории многих европейских государств, особенно в Болгарии и Румынии. Там узники формально считались свободными, но фактически подвергались таким же издевательствам, как и в других местах содержания.

Андрей ДУНЯШИН

ДОКУМЕНТЫ

Сегодня в полной версии «Областной газеты» опубликованы

Постановления Правительства Свердловской области

- от 22.05.2013 № 644-ПП «Об отчёте об исполнении Программы управления государственной собственностью Свердловской области и приватизации государственного имущества Свердловской области на 2012 год и плановый период 2013 и 2014 годов за 2012 год»;
- от 22.05.2013 № 654-ПП «О внесении изменения в постановление Правительства Свердловской области от 07.06.2011 № 695-ПП «Об утверждении результатов государственной кадастровой оценки земель населенных пунктов, расположенных на территории Свердловской области»;
- от 22.05.2013 № 657-ПП «О внесении изменений в областную целевую программу «Создание сети многофункциональных центров предоставления государственных и муниципальных услуг на территории Свердловской области (2013–2015 годы)», утвержденную постановлением Правительства Свердловской области от 29.10.2012 № 1223-ПП».

Распоряжение Правительства Свердловской области

- от 20.05.2013 № 632-РП «О мониторинге повышения оплаты труда работников государственных и муниципальных учреждений Свердловской области в соответствии с указами Президента Российской Федерации от 07 мая 2012 года № 597 «О мероприятиях по реализации государственной социальной политики», от 01 июня 2012 года № 761 «О Национальной стратегии действий в интересах детей на 2012–2017 годы» и от 28 декабря 2012 года № 1688 «О некоторых мерах по реализации государственной политики в сфере защиты детей-сирот и детей, оставшихся без попечения родителей».

ИЗВЕЩЕНИЕ

4-5 июня 2013 года созывается Законодательное Собрание Свердловской области для проведения двадцать первого заседания.

Начало работы 4 июня в 10.00 часов в зале заседаний на 6 этаже здания Законодательного Собрания Свердловской области по адресу: г. Екатеринбург, ул. Бориса Ельцина, 10.

На заседании Законодательного Собрания предполагается рассмотреть следующие вопросы:

- О назначении члена Избирательной комиссии Свердловской области;
- О проекте закона Свердловской области № ПЗ-1142 «О внесении изменений в Закон Свердловской области «Об особенностях пользования участками недр местного значения в Свердловской области»;
- О проекте закона Свердловской области № ПЗ-1141 «О внесении изменений в статью 4 Закона Свердловской области «О Резервном фонде Свердловской области»;
- О проекте закона Свердловской области № ПЗ-1144 «О внесении изменений в Закон Свердловской области «О мировых судьях Свердловской области»;
- О проекте закона Свердловской области № ПЗ-1132 «О внесении изменений в Закон Свердловской области «Об особенностях регулирования земельных отношений на территории Свердловской области»;
- О проекте закона Свердловской области № ПЗ-1137 «Об Инвестиционном фонде Свердловской области»;
- О проекте закона Свердловской области № ПЗ-1136 «О внесении изменений в Закон Свердловской области «Об особенностях муниципальной службы на территории Свердловской области» и в пункт 4 утвержденного им Типового положения о проведении аттестации муниципальных служащих»;
- О проекте закона Свердловской области № ПЗ-1098 «Об установлении на территории Свердловской области случаев, при которых не требуется получение разрешения на строительство»;
- О проекте закона Свердловской области № ПЗ-1139 «О внесении изменения в Приложение 1 к Избирательному кодексу Свердловской области»;
- О проекте закона Свердловской области № ПЗ-1097 «О копии Знамени Победы»;
- О проекте закона Свердловской области № ПЗ-1123 «О внесении изменений в Закон Свердловской области «Об Общественной палате Свердловской области»;
- О даче согласия на прием в государственную казну Свердловской области и на передачу в оперативное управление государственному бюджетному учреждению здравоохранения Свердловской области «Свердловская областная клиническая больница № 1» движимого имущества;
- О даче согласия на прием в государственную казну Свердловской области и на передачу в оперативное управление государственному бюджетному учреждению здравоохранения Свердловской области «Станция переливания крови № 2 «САНГВИС» движимого имущества;
- О даче согласия на прием в государственную казну Свердловской области и на безвозмездную передачу в собственность муниципального образования «город Екатеринбург» движимого имущества;
- Об исполнении Закона Свердловской области «Об организации транспортного обслуживания населения на территории Свердловской области» в части предоставления перевозчикам мер государственной поддержки;
- Об исполнении Закона Свердловской области «О введении в действие патентной системы налогообложения на территории Свердловской области»;
- Об исполнении Закона Свердловской области «О добровольной пожарной охране на территории Свердловской области»;
- О внесении изменений в отдельные постановления Областной Думы и постановления Законодательного Собрания о назначении на должности мировых судей Свердловской области;
- О форме удостоверения мирового судьи Свердловской области и форме удостоверения мирового судьи Свердловской области, пребывающего в отставке;
- О проекте федерального закона № 253061-6 «О внесении изменения в статью 39 Закона Российской Федерации «Основы законодательства Российской Федерации о культуре» (вносят депутаты Государственной Думы И.Д.Кобзон, С.С.Говорухин, Е.Г.Драпеко и другие);
- О постановлении Законодательного Собрания от 05.06.2012 № 368-ПЗС «Об исполнении Закона Свердловской области «О порядке распределения разрешений на добычу охотничьих ресурсов между физическими лицами, осуществляющими охоту в общедоступных охотничьих угодьях на территории Свердловской области»;
- О постановлении Законодательного Собрания от 23.10.2012 № 549-ПЗС «Об исполнении Закона Свердловской области «Об установлении на территории Свердловской области мер по недопущению нахождения детей в местах, нахождение в которых может причинить вред здоровью детей, их физическому, интеллектуальному, психическому, духовному и нравственному развитию, и по недопущению нахождения детей в ночное время в общественных местах без сопровождения родителей (лиц, их заменяющих) или лиц, осуществляющих мероприятия с участием детей»;
- О награждении Почетной грамотой Законодательного Собрания Свердловской области;
- О награждении Почетным дипломом Законодательного Собрания Свердловской области.

ВАЛЮТА (по курсу ЦБ России)

	Сегодня	+ / -	Годовой max	Годовой min
Доллар	31.79	+0.21	34.03 (5 июня 2012 г.)	29.92 (5 февраля 2013 г.)
Евро	41.44	+0.48	42.24 (5 июня 2012 г.)	38.95 (10 августа 2012 г.)

+/- – рост / падение по отношению к предыдущему показателю

ALMAZCHAS.COM

Повременить с уплатой налогов – значит оставить деньги в обороте компании и направить их на свои новые производства

Время – деньги

За что в Свердловской области можно получить налоговые отсрочки

Виктор КОЧКИН

На заседании правительства Свердловской области утверждён проект постановления, благодаря которому ряд организаций региона получит возможность перенести на более поздний период уплату трёх налогов. Период отсрочки составит от одного года до пяти лет.

Такую возможность ряду организаций Свердловской области дал утверждённый на заседании регионального правительства проект постановления «Об утверждении порядка принятия решений об изменении сроков уплаты налогов в форме инвестиционного налогового кредита по налогу на прибыль организаций по налоговой ставке, установленной для зачисления указанного налога в бюджеты субъектов РФ, по транспортному налогу и по налогу на имущество организаций».

Этот проект одним из первых в Свердловской области прошёл процедуру оценки регулирующего воздействия, по результатам которой учтены предложения Союза промышленников и предпринимателей региона.

Основная цель документа – развитие экономического потенциала региона, в том числе и за счёт стимулирования организаций к внедренческой, инновационной, природоохранной и социально значимой деятельности.

Инвестиционный налоговый кредит будет предоставляться в следующих случаях: проведение научно-исследовательских или опытно-конструкторских работ, техническое перевооружение собственного производства, осуществление внедренческой или инновационной деятельности, выполнение особо важного заказа по социально-экономическому развитию региона, выполнение оборонного заказа, осуществление инвестиций в создание объектов, имеющих наивысший класс энергетической эффективности, факт включения в реестр резидентов зоны территориального развития.

Все эти меры направлены в первую очередь на создание благоприятного инвестиционного климата в регионе, развитие экономического потенциала Свердловской области, что в конечном итоге скажется на увеличении доходной части консолидированного бюджета.

Разделяй полномочия и властвуй

Местному самоуправлению порой недостаёт амбициозности и ответственности

Валентина СМИРНОВА

Проблемы взаимодействия региональной власти с органами местного самоуправления обсудили за «круглым столом» с вице-губернатором – руководителем администрации губернатора Яковом Силиным главы муниципальных образований Свердловской области.

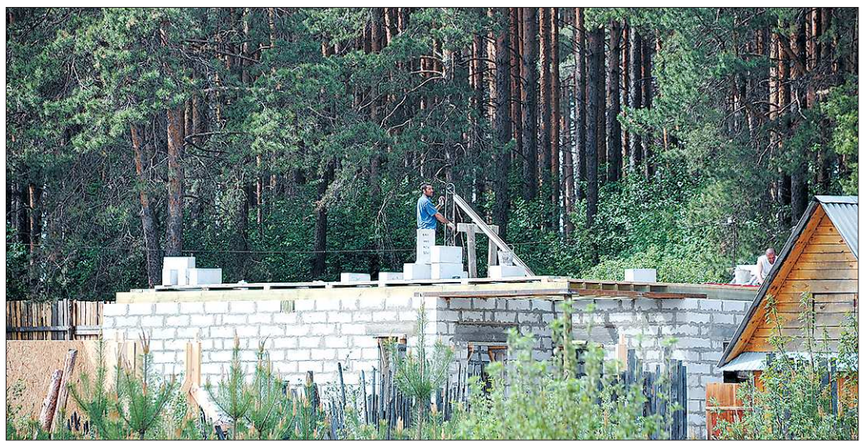

АЛЕКСЕЙ КУНИЛОВ

Доля ввода жилья эконом-класса в целом по Свердловской области сегодня – 72 процента

–Руководитель одного муниципалитета как-то заявил мне, что у нас в России после укрепления вертикали власти, то есть её централизации, местного самоуправления по сути нет. Можно и такую позицию занять, но тогда из органов местного самоуправления нужно уходить, – сразу задал конкретное направление этому непростому разговору Яков Силин.

А затем позволил себе исторический экскурс.

–У меня есть документы примерно полуторавековой давности, доказывающие, что и тогда градоначальники обсуждали в основном те же проблемы, что и мы с вами сегодня. Только без микрофонов и телефонов, – призвал вице-губернатор своих собеседников к чёткому пониманию ситуации и своих должностных обязанностей.

Однако кое-что всё-таки изменилось с тех пор. В нашей области сейчас более девятнадцати тысяч детей-сирот. Как уверяет Яков Силин, раньше такого количества осиротевших детей на Урале не было, а в некоторых регионах страны нет и сегодня.

Для решения этой и других острых проблем крайне важна согласованность обращих позиций государственной власти и органов местного самоуправления, использование «золотого» опыта лучших муниципалитетов и их руководителей. К примеру, говоря об эффективности выполнения региональной программы строительства жилья экономкласса, Яков Петрович кстати вспомнил ушедшего в прошлом году с поста главы Арамильского городского округа Александра Прохоренко. При этом руководителе муниципалитет сдавал ежегодно 2,5 квадратных метра доступного жилья на одного горожанина, значительно больше соседей.

Для того, чтобы подтянуть остальные муниципальные образования, им предложен очень выгодный механизм софинансирования строительства – трубы на метры. Областной бюджет оплачивает обустройство инженерными сетями, дорогами стройплощадок, а муниципалитет строит дома. Эта помощь очень своевременна, потому что в среднем по территориям физический и моральный износ объектов ЖКХ составляет 50 процентов, а в отдельности есть и вовсе просто запредельный.

–До 2016 года вам запланированы субсидии в размере почти 15 миллиардов рублей на софинансирование конкретных инвестпроектов в жилищно-коммунальном комплексе, дорожном строительстве. Всем сразу не сможем помочь, поэтому средства будут выделяться на самые обоснованные проекты. Чтобы привлечь деньги на свои территории, ускоряйте оформление градостроительной документации, принятие своих нормативных актов. Мы должны заранее знать ваше мнение, ваши планы, – настраивал на повышение деловой активности и ответственности глав муниципалитетов Яков Силин.

И напомнил, что после того, как область получила право распоряжаться неразграниченными землями, вопрос землеотвода тоже должен уйти из проблемных. Прежде проблемы возникали даже у бюджетных организаций. К примеру, вспомнил, что МЧС дважды выделялась земля для строительства жилья, а потом, уже после готовности проекта и даже перечисления денег строителям, земельные участки у министерства под разными предлогами отбирались муниципалитетом обратно.

Но в то же время вице-губернатор призвал глав муниципальных образований не быть самонадеянными и не чураться повышения квалификации, на что в последнее время из регионального бюджета также значительно увеличено финансирование. Для этого департамент кадровой политики губернатора планирует открыть «школу мэров». Форма обучения – дискуссии с участием как практиков местного самоуправления, специалистов областных отраслевых министерств, так и преподавателей высших учебных заведений.

СТАНИСЛАВ САВИН

Город может выбрать принцип устойчивого развития или пойти по пути увеличения численности населения

Какая музыка застынет?

Векторы развития столицы Урала под вопросом

Елена АБРАМОВА

На социально-экономические условия, складывающиеся в конкретном городе, влияют и факторы, о которых мы не задумываемся. К примеру, архитектура, которую образно называют «застывшей музыкой». Международный конкурс «Евразийская премия», проходивший на этой неделе в столице Урала, стал поводом порассуждать, в каком направлении следует развиваться Екатеринбургу, чтобы сохранить гармонию и своеобразие.

Один из лауреатов конкурса, заслуженный архитектор России Григорий Мазаев в настоящее время разрабатывает схему территориального планирования Свердловской области на перспективу до 2100 года.

–В этой схеме мы предусматриваем создание Екатеринбургской агломерации. Большой Екатеринбург станет третьим по величине городом России, его население приблизится к 2,5 миллиона, – заявил он.

Между тем, закладывая город на берегу Исети, наши предки не рассчитывали и на полмиллиона. При всех достоинствах Екатеринбург неудачно расположен с точки зрения обеспечения водными ресурсами. Даже при существующей сейчас численности населения воду в засушливые годы приходится перекачивать из Челябинской области.

Учитывается ли негативный природный фактор при формировании глобальных планов?

–Все потребности в воде, электричестве и прочих ресурсах можно обеспечить благодаря техническим решениям. Возможно, они окажутся дорогостоящими, но результат в конечном итоге будет ценнее, чем затраты, – ответил наш собеседник.

Впрочем, есть и другие мнения по поводу того, до каких пределов нам стоит расти.

–Я за то, чтобы мы не превращались в один из крупнейших мегаполисов, а стали экологически привлекательным зелёным городом, – говорит главный архитектор Екатеринбурга Михаил Вяткин. – Мы гонимся за квадратными метрами жилья, в Москве тоже была такая гонка. Это привело к катастрофическому росту населения столицы, при этом обеспеченность квадратными метрами на одного человека стала чуть ли не самой маленькой среди крупных городов страны.

Показатели жилищной обеспеченности, как известно, демонстрируют уровень качества жизни.

–Сейчас мы вводим по миллиону квадратных метров в год. Стоит ли гнаться за полутора или двумя миллионами? Если достигнем таких показателей, население города увеличится за счёт миграции, но нужно ли нам это? На мой взгляд, следует ограничивать численность в том числе и градостроительными методами. Но при этом увеличивать обеспеченность жильём на одного человека, – заявил Михаил Вяткин.

Безусловно, как будет развиваться город, зависит во многом от того, выберет ли Международное бюро выставок (МБВ) Екатеринбург местом проведения «ЭКСПО-2020».

–Уже сейчас прорабатываются варианты на случай, если Всемирная выставка состоится у нас. Безусловно, помимо выставочных и вспомогательных объектов город обязан получить новые дороги, развязки, мосты, гостиницы, больницы. Всё это отражено в заявочной книге Екатеринбурга, – отметил главный архитектор.

Он подчеркнул, что конкретных проектов ещё нет. Вкладывать деньги в их подготовку до решения МБВ преждевременно.

В случае победы столицы Урала разработкой генерального плана Экспо-парка займётся Международное архитектурное бюро «Foster+Partners».

–Что касается отдельных объектов, тут будут проводиться всевозможные конкурсы, – пояснил Григорий Мазаев. – Думаю, не одно здание будет построено по проектам уральских архитекторов.

ПРАВИТЕЛЬСТВО СВЕРДЛОВСКОЙ ОБЛАСТИ

ПОСТАНОВЛЕНИЕ

29.05.2013 №680-ПП

г. Екатеринбург

О внесении изменений в смету расходов на мероприятия, связанные с проведением в 2013 году ежегодного областного конкурса промышленности и инноваций «Достижение», утвержденную постановлением Правительства Свердловской области, Регионального объединения работодателей «Свердловский областной Союз промышленников и предпринимателей» и Президиума Федерации профсоюзов Свердловской области от 18.09.2012 № 1022-ПП

В соответствии со статьей 101 Областного закона от 10 марта 1999 года № 4-ОЗ «О правовых актах в Свердловской области» Правительство Свердловской области

ПОСТАНОВЛЯЕТ:

1. Внести изменения в смету расходов на мероприятия, связанные с проведением в 2013 году ежегодного областного конкурса промышленности и инноваций «Достижение», утвержденную постановлением Правительства Свердловской области, Регионального объединения работодателей «Свердловский областной Союз промышленников и предпринимателей» и Президиума Федерации профсоюзов Свердловской области от 18.09.2012 № 1022-ПП «О проведении ежегодного областного конкурса промышленности и инноваций «Достижение» в 2013 году» («Областная газета», 2012, 26 сентября, № 381—382), изложив ее в новой редакции (прилагается).
2. Контроль за выполнением настоящего постановления возложить на Заместителя Председателя Правительства Свердловской области А.Ю. Петрова.
3. Настоящее постановление опубликовать в «Областной газете».

Председатель Правительства
Свердловской области Д.В. Паслер.

К постановлению Правительства
Свердловской области
от 29.05.2013 № 680-ПП

СМЕТА
расходов на мероприятия, связанные с проведением в 2013 году ежегодного областного конкурса промышленности и инноваций «Достижение»

№ строки	Наименование расходов	Источник финансирования	Сумма, рублей
1	2	3	4
1.	Сопровождение web-сайта ежегодного областного конкурса промышленности и инноваций «Достижение»	областной бюджет	35000
2.	Работы, связанные с выпуском альманаха ежегодного областного конкурса промышленности и инноваций «Достижение»	областной бюджет	585000
3.	Разработка и изготовление наград для победителей ежегодного областного конкурса промышленности и инноваций «Достижение»	областной бюджет	300000
4.	Изготовление рамок и бланков дипломов для участников и победителей ежегодного областного конкурса промышленности и инноваций «Достижение»	областной бюджет	30000
5.	Организация и проведение отбора победителей ежегодного областного конкурса промышленности и инноваций «Достижение», организация и проведение деловой части итогового мероприятия (конференция или «круглые столы» по тематике номинаций конкурса)	областной бюджет	850000
6.	Обеспечение помещением для проведения итогового мероприятия, услуги по оформлению сцены и обеспечению питанием участников деловой части итогового мероприятия	средства Федерации профсоюзов Свердловской области	250000
7.	Организация и проведение торжественной церемонии награждения победителей ежегодного областного конкурса промышленности и инноваций «Достижение»	средства Регионального объединения работодателей «Свердловский областной Союз промышленников и предпринимателей»	250000
8.	Итого за счет средств областного бюджета		1800000
9.	Итого за счет средств Федерации профсоюзов Свердловской области		250000
10.	Итого за счет средств Регионального объединения работодателей «Свердловский областной Союз промышленников и предпринимателей»		250000
11.	Всего расходов		2300000

Товарооборот средних и малых предприятий Свердловской области увеличился на 40 процентов

В Екатеринбурге состоялся форум руководителей бизнес-объединений Свердловской области.

Стратегия социально-экономического развития области до 2020 года отводит предпринимателям одну из ключевых ролей в обеспечении высокого уровня качества жизни населения.

Открывая форум, вице-губернатор – руководитель администрации губернатора Свердловской области Яков Силин отметил, что государственная поддержка малого и среднего бизнеса позволила создать в регионе более шести тысяч новых рабочих мест.

В прошлом году на программы развития предпринимательства из областного бюджета выделено более 870 миллионов рублей, или на 18 процентов больше, чем в 2011-м. На реализацию предпринимательских проектов было привлечено также свыше двух миллиардов рублей внебюджетных средств. Различные виды финансовой поддержки оказаны 1099 средним и малым предприятиям. Во многом благодаря этому оборот их продукции увеличился до одного триллиона 557 миллиардов рублей, что составило 39,8 процента в общем обороте организаций области.

Валентина СМИРНОВА

Более 14 тысяч свердловчан стали невыездными

Их общий долг превысил 8,5 миллиарда рублей.

По состоянию на 1 июня 2013 года судебными приставами-исполнителями структурных подразделений Управления Федеральной службы судебных приставов России по Свердловской области применена мера принудительного исполнения в виде временного ограничения выезда за рубеж в отношении 14 068 должников.

Все они игнорировали требования исполнительных документов. Общий долг уральцев составил 8 миллиардов 549 миллионов 269 тысяч рублей.

Рассчитаться по алиментным обязательствам из общего числа невыездных должников не пожелал 2 841 житель региона. В общей сложности их долг по исполнительным документам составляет 622 миллиона 446 тысяч рублей. На сайте Управления ФССП по Свердловской области действует сервис «Банк данных исполнительных производств», благодаря которому каждый может получить информацию, есть ли у него долг по исполнительным производствам и какова его сумма.

Елена АБРАМОВА

Семьи российских богачей стали прибедняться

Россия выпала из десятки стран, лидирующих по числу семей со сверхдоходом свыше 100 миллионов долларов. В списке, который представлен в отчёте консалтинговой компании Бостон Консалтинг Груп (Boston Consulting Group), она заняла 11-е место.

В исследовании «Как сохранить темпы роста в сложном мире: мировое богатство-2013», отражающем величину капитала в частной собственности, отмечается, что лидером по числу домохозяйств с доходом более 100 миллионов долларов стали США, следом — Великобритания и Китай, сообщает портал Newsru.com. В России к концу 2012 года число сверхбогатых домохозяйств достигло 328. Для сравнения, в 2011 году их было 561, по этому показателю Россия занимала пятое место в мире.

Россия также заняла 13-е место в мире по числу домохозяйств-миллионеров с высокими доходами. Лидерами по числу таких домохозяйств оказались США, Япония и Китай. Исследование было проведено по данным за 2012 год. Из числа стран БРИК в 2007 году только Китай попал в Топ-15 богатейших стран (в докладе богатство стран выражено в величине капиталов частных лиц). В 2012 году к КНР (3-е место) присоединилась Индия (15-е место).

Швейцария может сдать налоговых уклонистов

Правительство Швейцарии выразило готовность рассекретить имена граждан США, которые владеют счетами в швейцарских банках и уклоняются от уплаты налогов на родине. Информация о счетах будет автоматически поступать сотрудникам иностранных налоговых служб.

Столь радикальное намерение может быть осуществлено под давлением того факта, что суммы, равные госбюджетам половины европейских стран, не возвращались на родину. Долгое время Новый Свет смотрел на это сквозь пальцы, но терпению пришёл конец, сообщает портал dp.ru со ссылкой на газету «Республика» (La Repubblica). Из-за того, что в налоговых гаванях оказались десятки триллионов долларов, американское правительство пригрозило швейцарскому банку UBS лишить его лицензии в США и потребовало список свои граждан — клиентов банка.

Страны Евросоюза предоставили Брюсселю неограниченные полномочия для поиска последних налоговых убежищ в Европе. И некоторым государствам, оберегавшим банковские тайны, пришлось рассекретиться. Так, Сан-Марино подписало соглашение с Римом, Люксембург раскроет секретные данные в 2015 году. Чего-то похожего ждут от Швейцарии. «Мы готовы к переговорам», — прокомментировала министр финансов Мария Фектер.

Виктор СМИРНОВ

ПРАВИТЕЛЬСТВО СВЕРДЛОВСКОЙ ОБЛАСТИ
РАСПОРЯЖЕНИЕ

20.05.2013 № 632-РП

г. Екатеринбург

О мониторинге повышения оплаты труда работников государственных и муниципальных учреждений Свердловской области в соответствии с указами Президента Российской Федерации от 07 мая 2012 года № 597 «О мероприятиях по реализации государственной социальной политики», от 01 июня 2012 года № 761 «О Национальной стратегии действий в интересах детей на 2012—2017 годы» и от 28 декабря 2012 года № 1688 «О некоторых мерах по реализации государственной политики в сфере защиты детей-сирот и детей, оставшихся без попечения родителей»

В целях реализации в Свердловской области указов Президента Российской Федерации от 07 мая 2012 года № 597 «О мероприятиях по реализации государственной социальной политики», от 01 июня 2012 года № 761 «О Национальной стратегии действий в интересах детей на 2012—2017 годы» и от 28 декабря 2012 года № 1688 «О некоторых мерах по реализации государственной политики в сфере защиты детей-сирот и детей, оставшихся без попечения родителей»:

1. Министерству общего и профессионального образования Свердловской области (Ю.И. Биктуганов), Министерству здравоохранения Свердловской области (А.Р. Белявский), Министерству социальной политики Свердловской области (А.В. Злоказов), Министерству культуры Свердловской области (П.В. Креков), Министерству физической культуры, спорта и молодежной политики Свердловской области (Л.А. Рапопорт):

1) обеспечить ежегодное представление в Министерство экономики Свердловской области (Д.Ю. Ноженко) сведений о параметрах заработной платы работников государственных и муниципальных учреждений Свердловской области, повышение оплаты труда которых предусмотрено указами Президента Российской Федерации от 07 мая 2012 года № 597 «О мероприятиях по реализации государственной социальной политики», от 01 июня 2012 года № 761 «О Национальной стратегии действий в интересах детей на 2012—2017 годы» и от 28 декабря 2012 года № 1688 «О некоторых мерах по реализации государственной политики в сфере защиты детей-сирот и детей, оставшихся без попечения родителей», в срок до 31 декабря текущего года по форме согласно приложению № 1;

2) обеспечить ежегодное представление в Министерство экономики Свердловской области (Д.Ю. Ноженко) уточненных сведений о параметрах заработной платы работников государственных и муниципальных учреждений Свердловской области, повышение оплаты труда которых предусмотрено указами Президента Российской Федерации от 07 мая 2012 года № 597 «О мероприятиях по реализации государственной социальной политики», от 01 июня 2012 года № 761 «О Национальной стратегии действий в интересах детей на 2012—2017 годы» и от 28 декабря 2012 года № 1688 «О некоторых мерах по реализации государственной политики в сфере защиты детей-сирот и детей, оставшихся без попечения родителей», в срок до 12 февраля года, следующего за отчетным, по форме согласно приложению № 1;

3) предусмотреть согласование с Министерством экономики Свердловской области проектов нормативных правовых актов, информации, направляемой в адрес Президента Российской Федерации, федеральных исполнительных органов государственной власти, Полномочного представителя Президента Российской Федерации по Уральскому федеральному округу, по реализации указов Президента Российской Федерации от 07 мая 2012 года № 597 «О мероприятиях по реализации государственной социальной политики», от 01 июня 2012 года № 761 «О Национальной стратегии действий в интересах детей на 2012—2017 годы» и от 28 декабря 2012 года № 1688 «О некоторых мерах по реализации государственной политики в сфере защиты детей-сирот и детей, оставшихся без попечения родителей» в части повышения заработной платы.

2. Министерству общего и профессионального образования Свердловской области (Ю.И. Биктуганов):

1) обеспечить ежемесячный сбор и проверку достоверности сведений о численности и оплате труда работников государственных и муниципальных учреждений Свердловской области, повышение оплаты труда которых предусмотрено указами Президента Российской Федерации от 07 мая 2012 года № 597 «О мероприятиях по реализации государственной социальной политики», от 01 июня 2012 года № 761 «О Национальной стратегии действий в интересах детей на 2012—2017 годы» и от 28 декабря 2012 года № 1688 «О некоторых мерах по реализации государственной политики в сфере защиты детей-сирот и детей, оставшихся без попечения родителей»;

2) обеспечить ежемесячное представление в Министерство экономики Свердловской области (Д.Ю. Ноженко) сведений о численности и оплате труда работников государственных и муниципальных учреждений Свердловской области, повышение оплаты труда которых предусмотрено указами Президента Российской Федерации от 07 мая 2012 года № 597 «О мероприятиях по реализации государственной социальной политики», от 01 июня 2012 года № 761 «О Национальной стратегии действий в интересах детей на 2012—2017 годы» и от 28 декабря 2012 года № 1688 «О некоторых мерах по реализации государственной политики в сфере защиты детей-сирот и детей, оставшихся без попечения родителей», в срок до 12 числа месяца, следующего за отчетным, по прилагаемым формам: МГ-образование (приложение № 2), ММ-образование (приложение № 3), МГМ-образование (приложение № 4);

3) обеспечить методическое сопровождение муниципальных образований в Свердловской области при разработке ими планов мероприятий («дорожных карт») по поэтапному повышению заработной платы отдельным категориям работников муниципальных образовательных учреждений в Свердловской области в соответствии с указами Президента Российской Федерации от 07 мая 2012 года № 597 «О мероприятиях по реализации государственной социальной политики», от 01 июня 2012 года № 761 «О Национальной стратегии действий в интересах детей на 2012—2017 годы» и от 28 декабря 2012 года № 1688 «О некоторых мерах по реализации государственной политики в сфере защиты детей-сирот и детей, оставшихся без попечения родителей».

3. Министерству здравоохранения Свердловской области (А.Р. Белявский):

1) обеспечить ежемесячный сбор и проверку достоверности сведений о численности и оплате труда работников государственных и муниципальных учреждений Свердловской области, повышение оплаты труда которых предусмотрено указами Президента Российской Федерации от 07 мая 2012 года № 597 «О мероприятиях по реализации государственной социальной политики», от 01 июня 2012 года № 761 «О Национальной стратегии действий в интересах детей на 2012—2017 годы» и от 28 декабря 2012 года № 1688 «О некоторых мерах по реализации государственной политики в сфере защиты детей-сирот и детей, оставшихся без попечения родителей»;

2) обеспечить ежемесячное представление в Министерство общего и профессионального образования Свердловской области (Ю.И. Биктуганов) сведений о численности и оплате труда работников государственных и муниципальных учреждений Свердловской области, повышение оплаты труда которых предусмотрено указами Президента Российской Федерации от 07 мая 2012 года № 597 «О мероприятиях по реализации государственной социальной политики», от 01 июня 2012 года № 761 «О Национальной стратегии действий в интересах детей на 2012—2017 годы» и от 28 декабря 2012 года № 1688 «О некоторых мерах по реализации государственной политики в сфере защиты детей-сирот и детей, оставшихся без попечения родителей», в срок до 10 числа месяца, следующего за отчетным, по прилагаемым формам: МГ-образование (приложение № 2), ММ-образование (приложение № 3), МГМ-образование (приложение № 4);

3) предусмотреть согласование с Министерством экономики Свердловской области проектов нормативных правовых актов, информации, направляемой в адрес Президента Российской Федерации, федеральных исполнительных органов государственной власти, Полномочного представителя Президента Российской Федерации по Уральскому федеральному округу, по реализации указов Президента Российской Федерации от 07 мая 2012 года № 597 «О мероприятиях по реализации государственной социальной политики», от 01 июня 2012 года № 761 «О Национальной стратегии действий в интересах детей на 2012—2017 годы» и от 28 декабря 2012 года № 1688 «О некоторых мерах по реализации государственной политики в сфере защиты детей-сирот и детей, оставшихся без попечения родителей» в части повышения заработной платы.

4. Министерству культуры Свердловской области (П.В. Креков):

1) обеспечить ежемесячный сбор и проверку достоверности сведений о численности и оплате труда работников государственных и муниципальных учреждений Свердловской области, повышение оплаты труда которых предусмотрено Указом Президента Российской Федерации от 07 мая 2012 года № 597 «О мероприятиях по реализации государственной социальной политики»;

2) обеспечить ежемесячное представление в Министерство общего и профессионального образования Свердловской области (Ю.И. Биктуганов) сведений о численности и оплате труда работников государственных и муниципальных учреждений Свердловской области, повышение оплаты труда которых предусмотрено Указом Президента Российской Федерации от 07 мая 2012 года № 597 «О мероприятиях по реализации государственной социальной политики», в срок до 10 числа месяца, следующего за отчетным, по прилагаемым формам: МГ-образование (приложение № 2), ММ-образование (приложение № 3), МГМ-образование (приложение № 4);

3) обеспечить ежемесячное представление в Министерство экономики Свердловской области (Д.Ю. Ноженко) сведений о численности и оплате труда работников государственных и муниципальных учреждений Свердловской области, повышение оплаты труда которых предусмотрено Указом Президента Российской Федерации от 07 мая 2012 года № 597 «О мероприятиях по реализации государственной социальной политики», от 01 июня 2012 года № 761 «О Национальной стратегии действий в интересах детей на 2012—2017 годы» и от 28 декабря 2012 года № 1688 «О некоторых мерах по реализации государственной политики в сфере защиты детей-сирот и детей, оставшихся без попечения родителей», в срок до 12 числа месяца, следующего за отчетным, по прилагаемым формам: МГ-образование (приложение № 2), ММ-образование (приложение № 3), МГМ-образование (приложение № 4);

4) обеспечить методическое сопровождение муниципальных образований в Свердловской области при разработке ими планов мероприятий («дорожных карт») по поэтапному повышению заработной платы отдельным категориям работников муниципальных учреждений культуры в Свердловской области в соответствии с Указом Президента Российской Федерации от 07 мая 2012 года № 597 «О мероприятиях по реализации государственной социальной политики».

5. Министерству физической культуры, спорта и молодежной политики Свердловской области (Л.А. Рапопорт):

1) обеспечить ежемесячный сбор и проверку достоверности сведений о численности и оплате труда работников государственных и муниципальных учреждений Свердловской области, повышение оплаты труда которых предусмотрено указами Президента Российской Федерации от 07 мая 2012 года № 597 «О мероприятиях по реализации государственной социальной политики», от 01 июня 2012 года № 761 «О Национальной стратегии действий в интересах детей на 2012—2017 годы» и от 28 декабря 2012 года № 1688 «О некоторых мерах по реализации государственной политики в сфере защиты детей-сирот и детей, оставшихся без попечения родителей»;

2) обеспечить ежемесячное представление в Министерство общего и профессионального образования Свердловской области (Ю.И. Биктуганов) сведений о численности и оплате труда работников государственных и муниципальных учреждений Свердловской области, повышение оплаты труда которых предусмотрено указами Президента Российской Федерации от 07 мая 2012 года № 597 «О мероприятиях по реализации государственной социальной политики», от 01 июня 2012 года № 761 «О Национальной стратегии действий в интересах детей на 2012—2017 годы» и от 28 декабря 2012 года № 1688 «О некоторых мерах по реализации государственной политики в сфере защиты детей-сирот и детей, оставшихся без попечения родителей», в срок до 10 числа месяца, следующего за отчетным, по прилагаемым формам: МГ-образование (приложение № 2), ММ-образование (приложение № 3), МГМ-образование (приложение № 4).

6. Министерству социальной политики Свердловской области (А.В. Злоказов):

1) обеспечить ежемесячный сбор и проверку достоверности сведений о численности и оплате труда работников государственных учреждений Свердловской области, повышение оплаты труда которых предусмотрено указами Президента Российской Федерации от 07 мая 2012 года № 597 «О мероприятиях по реализации государственной социальной политики», от 01 июня 2012 года № 761 «О Национальной стратегии действий в интересах детей на 2012—2017 годы» и от 28 декабря 2012 года № 1688 «О некоторых мерах по реализации государственной политики в сфере защиты детей-сирот и детей, оставшихся без попечения родителей»;

2) обеспечить ежемесячное представление в Министерство общего и профессионального образования Свердловской области (Ю.И. Биктуганов) сведений о численности и оплате труда работников государственных и муниципальных учреждений Свердловской области, повышение оплаты труда которых предусмотрено указами Президента Российской Федерации от 07 мая 2012 года № 597 «О мероприятиях по реализации государственной социальной политики», от 01 июня 2012 года № 761 «О Национальной стратегии действий в интересах детей на 2012—2017 годы» и от 28 декабря 2012 года № 1688 «О некоторых мерах по реализации государственной политики в сфере защиты детей-сирот и детей, оставшихся без попечения родителей», в срок до 10 числа месяца, следующего за отчетным, по прилагаемым формам: МГ-образование (приложение № 2), ММ-образование (приложение № 3), МГМ-образование (приложение № 4);

3) обеспечить ежемесячное представление в Министерство экономики Свердловской области (Д.Ю. Ноженко) сведений о численности и оплате труда работников государственных учреждений Свердловской области, повышение оплаты труда которых предусмотрено указами Президента Российской Федерации от 07 мая 2012 года № 597 «О мероприятиях по реализации государственной социальной политики», от 01 июня 2012 года № 761 «О Национальной стратегии действий в интересах детей на 2012—2017 годы» и от 28 декабря 2012 года № 1688 «О некоторых мерах по реализации государственной политики в сфере защиты детей-сирот и детей, оставшихся без попечения родителей», в срок до 12 числа месяца, следующего за отчетным, по форме № МГ-соц согласно приложению № 11.

7. Министерству общего и профессионального образования Свердловской области (Ю.И. Биктуганов), Министерству здравоохранения Свердловской области (А.Р. Белявский), Министерству социальной политики Свердловской области (А.В. Злоказов), Министерству культуры Свердловской области (П.В. Креков), Министерству физической культуры, спорта и молодежной политики Свердловской области (Л.А. Рапопорт) по согласованию с Министерством финансов Свердловской области (Г.М. Кулаченко) представлять в Министерство экономики Свердловской области (Д.Ю. Ноженко) сведения о размере фондов оплаты труда работников государственных и муниципальных учреждений Свердловской области, повышение оплаты труда которых предусмотрено указами Президента Российской Федерации от 07 мая 2012 года № 597 «О мероприятиях по реализации государственной социальной политики», от 01 июня 2012 года № 761 «О Национальной стратегии действий в интересах детей на 2012—2017 годы» и от 28 декабря 2012 года № 1688 «О некоторых мерах по реализации государственной политики в сфере защиты детей-сирот и детей, оставшихся без попечения родителей», формируемых за счет средств консолидированного бюджета Свердловской области, после утверждения областного бюджета на соответствующий финансовый год и плановый период или внесения изменений в областной бюджет в течение 10 дней после опубликования закона Свердловской области об областном бюджете или закона Свердловской области о внесении изменений в областной бюджет по форме согласно приложению № 12.

8. Министерству экономики Свердловской области (Д.Ю. Ноженко):

1) обеспечить ежемесячный мониторинг средней заработной платы работников бюджетного сектора экономики, повышение оплаты труда которых предусмотрено указами Президента Российской Федерации от 07 мая 2012 года № 597 «О мероприятиях по реализации государственной социальной политики», от 01 июня 2012 года № 761 «О Национальной стратегии действий в интересах детей на 2012—2017 годы» и от 28 декабря 2012 года № 1688 «О некоторых мерах по реализации государственной политики в сфере защиты детей-сирот и детей, оставшихся без попечения родителей»;

2) обеспечить ежемесячное представление в Правительство Свердловской области сводной информации по мониторингу повышения оплаты труда работников государственных и муниципальных учреждений Свердловской области в соответствии с указами Президента Российской Федерации от 07 мая 2012 года № 597 «О мероприятиях по реализации государственной социальной политики», от 01 июня 2012 года № 761 «О Национальной стратегии действий в интересах детей на 2012—2017 годы» и от 28 декабря 2012 года № 1688 «О некоторых мерах по реализации государственной политики в сфере защиты детей-сирот и детей, оставшихся без попечения родителей» в срок до 30 числа месяца, следующего за отчетным;

3) обеспечить доведение информации о сценарных условиях повышения заработной платы работников социальной сферы Свердловской области на период до 2018 года до отраслевых исполнительных органов государственной власти Свердловской области и органов местного самоуправления муниципальных образований в Свердловской области ежегодно, в срок до 01 сентября текущего года.

9. Рекомендовать органам местного самоуправления муниципальных образований в Свердловской области:

1) обеспечить разработку и принятие планов мероприятий («дорожных карт») по поэтапному повышению заработной платы отдельным категориям работников муниципальных образовательных учреждений и учреждений культуры в Свердловской области в соответствии с указами Президента Российской Федерации от 07 мая 2012 года № 597 «О мероприятиях по реализации государственной социальной политики», от 01 июня 2012 года № 761 «О Национальной стратегии действий в интересах детей на 2012—2017 годы» и от 28 декабря 2012 года № 1688 «О некоторых мерах по реализации государственной политики в сфере защиты детей-сирот и детей, оставшихся без попечения родителей»;

2) обеспечить ежемесячное представление в отраслевые исполнительные органы государственной власти Свердловской области достоверных сведений о численности и оплате труда работников муниципальных учреждений, расположенных на территории Свердловской области, повышение оплаты труда которых предусмотрено указами Президента Российской Федерации от 07 мая 2012 года № 597 «О мероприятиях по реализации государственной социальной политики», от 01 июня 2012 года № 761 «О Национальной стратегии действий в интересах детей на 2012—2017 годы» и от 28 декабря 2012 года № 1688 «О некоторых мерах по реализации государственной политики в сфере защиты детей-сирот и детей, оставшихся без попечения родителей», в срок до 10 числа месяца, следующего за отчетным, по прилагаемым формам: ММ-образование (приложение № 3), ММ-здрав (приложение № 6), ММ-культура (приложение № 9);

3) обеспечить ежегодное представление в отраслевые исполнительные органы государственной власти Свердловской области сведений о параметрах заработной платы работников муниципальных учреждений, расположенных на территории Свердловской области, повышение оплаты труда которых предусмотрено указами Президента Российской Федерации от 07 мая 2012 года № 597 «О мероприятиях по реализации государственной социальной политики», от 01 июня 2012 года № 761 «О Национальной стратегии действий в интересах детей на 2012—2017 годы» и от 28 декабря 2012 года № 1688 «О некоторых мерах по реализации государственной политики в сфере защиты детей-сирот и детей, оставшихся без попечения родителей», в срок до 31 декабря текущего года по форме согласно приложению № 13.

10. Вся информация, подлежащая представлению в соответствии с поручениями, содержащимися в подпунктах 1—2 пункта 1, подпункте 2 пункта 2, подпунктах 2—3 пункта 3, подпунктах 2—3 пункта 4, подпункте 2 пункта 5, подпунктах 2—3 пункта 6, пункте 7, подпункте 3 пункта 8, подпунктах 2—3 пункта 9 настоящего распоряжения, должна быть направлена с использованием автоматизированной системы управления деятельностью исполнительных органов государственной власти Свердловской области.

11. Контроль за исполнением настоящего распоряжения возложить на Заместителя Председателя Правительства Свердловской области А.В. Орлова.

12. Настоящее распоряжение опубликовать в «Областной газете».

Председатель Правительства
Свердловской области Д.В. Паслер.

Форма

Приложение № 1
к распоряжению Правительства
Свердловской области
от 20.05.2013 № 632-РП

Ежегодная

СВЕДЕНИЯ
о параметрах заработной платы работников государственных и муниципальных учреждений Свердловской области, повышение оплаты труда которых предусмотрено указами Президента Российской Федерации от 07 мая 2012 года № 597 «О мероприятиях по реализации государственной социальной политики», от 01 июня 2012 года № 761 «О Национальной стратегии действий в интересах детей на 2012–2017 годы», от 28 декабря 2012 года № 1688 «О некоторых мерах по реализации государственной политики в сфере защиты детей-сирот и детей, оставшихся без попечения родителей»

№ строки	Наименование показателя	2012 год	2013 год	2014 год	2015 год	2016 год	2017 год	2018 год	2013–2015 годы	2013–2018 годы
1	2	3	4	5	6	7	8	9	10	11
1	Средняя заработная плата по экономике Российской Федерации (прогноз Министерства экономического развития Российской Федерации), рублей									
2	Темп роста к предыдущему году, процентов									
3	Средняя заработная плата по экономике в Свердловской области (прогноз субъекта Российской Федерации, в том числе на 2013–2015 годы, учтенный при подготовке бюджета субъекта Российской Федерации), рублей									
4	Темп роста к предыдущему году, процентов									
5	Средняя заработная плата в сфере общего образования в Свердловской области (прогноз субъекта Российской Федерации), рублей									
6	Средняя заработная плата учителей в Свердловской области (прогноз субъекта Российской Федерации), рублей									
7	Категории работников, в отношении которых предусмотрены мероприятия по повышению заработной платы									
8	Педагогические работники образовательных учреждений общего образования									
9	Численность работников, человек									
10	Планируемая субъектами Российской Федерации среднемесячная заработная плата, обеспеченная источниками финансирования, рублей									
11	Темп роста к предыдущему году, процентов									
12	Соотношение к средней заработной плате в Свердловской области, процентов									
13	Планируемый размер фонда оплаты труда с начислениями, формируемый за счет средств консолидированного бюджета Свердловской области, млн. рублей									
14	Объем экономии средств за счет снижения численности работников, тыс. рублей									
15	Планируемый объем средств от оптимизации, в том числе повышения эффективности использования имущества, экономии ресурсов, на обеспечение среднемесячной заработной платы, млн. рублей									
16	Планируемый объем средств на обеспечение среднемесячной заработной платы за счет иных источников, включая средства от приносящей доход деятельности, млн. рублей									
17	Педагогические работники дошкольных образовательных учреждений									
18	Численность работников, человек									
19	Планируемая среднемесячная заработная плата, обеспеченная источниками финансирования, рублей									
20	Темп роста к предыдущему году, процентов									
21	Соотношение к средней заработной плате в сфере общего образования в Свердловской области, процентов									
22	Планируемый размер фонда оплаты труда с начислениями, формируемый за счет средств консолидированного бюджета Свердловской области, млн. рублей									
23	Объем экономии средств за счет снижения численности работников, тыс. рублей									
24	Планируемый объем средств от оптимизации, в том числе повышения эффективности использования имущества, экономии ресурсов, на обеспечение среднемесячной заработной платы, млн. рублей									
25	Планируемый объем средств на обеспечение среднемесячной заработной платы за счет иных источников, включая средства от приносящей доход деятельности, млн. рублей									
26	Педагогические работники учреждений дополнительного образования детей									
27	Численность работников, человек									
28	Планируемая среднемесячная заработная плата, обеспеченная источниками финансирования, рублей									
29	Темп роста к предыдущему году, процентов									
30	Соотношение к средней заработной плате учителей в Свердловской области, процентов									
31	Планируемый размер фонда оплаты труда с начислениями, формируемый за счет средств консолидированного бюджета Свердловской области, млн. рублей									
32	Объем экономии средств за счет снижения численности работников, тыс. рублей									
33	Планируемый объем средств от оптимизации, в том числе повышения эффективности использования имущества, экономии ресурсов, на обеспечение среднемесячной заработной платы, млн. рублей									
34	Планируемый объем средств на обеспечение среднемесячной заработной платы за счет иных источников, включая средства от приносящей доход деятельности, млн. рублей									
35	Преподаватели и мастера производственного обучения образовательных учреждений начального и среднего профессионального образования									
36	Численность работников, человек									
37	Планируемая среднемесячная заработная плата, обеспеченная источниками финансирования, рублей									
38	Темп роста к предыдущему году, процентов									
39	Соотношение к средней заработной плате в Свердловской области, процентов									
40	Планируемый размер фонда оплаты труда с начислениями, формируемый за счет средств консолидированного бюджета Свердловской области, млн. рублей									
41	Объем экономии средств за счет снижения численности работников, тыс. рублей									
42	Планируемый объем средств от оптимизации, в том числе повышения эффективности использования имущества, экономии ресурсов, на обеспечение среднемесячной заработной платы, млн. рублей									

(Продолжение на 2-й стр.)

(Продолжение. Начало на 1-й стр.)

43	Планируемый объем средств на обеспечение среднемесячной заработной платы за счет иных источников, включая средства от приносящей доход деятельности, млн. рублей									
44	Преподаватели образовательных учреждений высшего профессионального образования									
45	Численность работников, человек									
46	Планируемая среднемесячная заработная плата, обеспеченная источниками финансирования, рублей									
47	Темп роста к предыдущему году, процентов									
48	Соотношение к средней заработной плате в Свердловской области, процентов									
49	Планируемый размер фонда оплаты труда с начислениями, формируемый за счет средств консолидированного бюджета Свердловской области, млн. рублей									
50	Объем экономии средств за счет снижения численности работников, тыс. рублей									
51	Планируемый объем средств от оптимизации, в том числе повышения эффективности использования имущества, экономии ресурсов, на обеспечение среднемесячной заработной платы, млн. рублей									
52	Планируемый объем средств на обеспечение среднемесячной заработной платы за счет иных источников, включая средства от приносящей доход деятельности, млн. рублей									
53	Работники учреждений культуры									
54	Численность работников, человек									
55	Планируемая среднемесячная заработная плата, обеспеченная источниками финансирования, рублей									
56	Темп роста к предыдущему году, процентов									
57	Соотношение к средней заработной плате в Свердловской области, процентов									
58	Планируемый размер фонда оплаты труда с начислениями, формируемый за счет средств консолидированного бюджета Свердловской области, млн. рублей									
59	Объем экономии средств за счет снижения численности работников, тыс. рублей									
60	Планируемый объем средств от оптимизации, в том числе повышения эффективности использования имущества, экономии ресурсов, на обеспечение среднемесячной заработной платы, млн. рублей									
61	Планируемый объем средств на обеспечение среднемесячной заработной платы за счет иных источников, включая средства от приносящей доход деятельности, млн. рублей									
62	Врачи и работники медицинских организаций, имеющие высшее медицинское (фармацевтическое) или иное высшее образование, предоставляющие медицинские услуги (обеспечивающие предоставление медицинских услуг)									
63	Образовательные учреждения									
64	Численность работников, человек									
65	Планируемая среднемесячная заработная плата, обеспеченная источниками финансирования, рублей									
66	Темп роста к предыдущему году, процентов									
67	Соотношение к средней заработной плате в Свердловской области, процентов									
68	Планируемый размер фонда оплаты труда с начислениями, формируемый за счет средств консолидированного бюджета Свердловской области, млн. рублей									
69	Планируемый размер фонда оплаты труда с начислениями за счет средств обязательного медицинского страхования, млн. рублей									
70	Объем экономии средств за счет снижения численности работников, тыс. рублей									
71	Планируемый объем средств от оптимизации, в том числе повышения эффективности использования имущества, экономии ресурсов, на обеспечение среднемесячной заработной платы, млн. рублей									
72	Планируемый объем средств на обеспечение среднемесячной заработной платы за счет иных источников, включая средства от приносящей доход деятельности, млн. рублей									
73	Врачи и работники медицинских организаций, имеющие высшее медицинское (фармацевтическое) или иное высшее образование, предоставляющие медицинские услуги (обеспечивающие предоставление медицинских услуг)									
74	Учреждения здравоохранения									
75	Численность работников, человек									
76	Планируемая среднемесячная заработная плата, обеспеченная источниками финансирования, рублей									
77	Темп роста к предыдущему году, процентов									
78	Соотношение к средней заработной плате в Свердловской области, процентов									
79	Планируемый размер фонда оплаты труда с начислениями, формируемый за счет средств консолидированного бюджета Свердловской области, млн. рублей									
80	Планируемый размер фонда оплаты труда с начислениями за счет средств обязательного медицинского страхования, млн. рублей									
81	Объем экономии средств за счет снижения численности работников, тыс. рублей									
82	Планируемый объем средств от оптимизации, в том числе повышения эффективности использования имущества, экономии ресурсов, на обеспечение среднемесячной заработной платы, млн. рублей									
83	Планируемый объем средств на обеспечение среднемесячной заработной платы за счет иных источников, включая средства от приносящей доход деятельности, млн. рублей									
84	Врачи и работники медицинских организаций, имеющие высшее медицинское (фармацевтическое) или иное высшее образование, предоставляющие медицинские услуги (обеспечивающие предоставление медицинских услуг)									
85	Учреждения социальной защиты населения									
86	Численность работников, человек									
87	Планируемая среднемесячная заработная плата, обеспеченная источниками финансирования, рублей									
88	Темп роста к предыдущему году, процентов									
89	Соотношение к средней заработной плате в Свердловской области, процентов									
90	Планируемый размер фонда оплаты труда с начислениями, формируемый за счет средств консолидированного бюджета Свердловской области, млн. рублей									
91	Планируемый размер фонда оплаты труда с начислениями за счет средств обязательного медицинского страхования, млн. рублей									
92	Объем экономии средств за счет снижения численности работников, тыс. рублей									
93	Планируемый объем средств от оптимизации, в том числе повышения эффективности использования имущества, экономии ресурсов, на обеспечение среднемесячной заработной платы, млн. рублей									
94	Планируемый объем средств на обеспечение среднемесячной заработной платы за счет иных источников, включая средства от приносящей доход деятельности, млн. рублей									
95	Средний медицинский (фармацевтический) персонал (персонал, обеспечивающий предоставление медицинских услуг)									
96	Образовательные учреждения									
97	Численность работников, человек									
98	Планируемая среднемесячная заработная плата, обеспеченная источниками финансирования, рублей									
99	Темп роста к предыдущему году, процентов									
100	Соотношение к средней заработной плате в Свердловской области, процентов									
101	Планируемый размер фонда оплаты труда с начислениями, формируемый за счет средств консолидированного бюджета Свердловской области, млн. рублей									
102	Планируемый размер фонда оплаты труда с начислениями за счет средств обязательного медицинского страхования, млн. рублей									
103	Объем экономии средств за счет снижения численности работников, тыс. рублей									
104	Планируемый объем средств от оптимизации, в том числе повышения эффективности использования имущества, экономии ресурсов, на обеспечение среднемесячной заработной платы, млн. рублей									
105	Планируемый объем средств на обеспечение среднемесячной заработной платы за счет иных источников, включая средства от приносящей доход деятельности, млн. рублей									
106	Средний медицинский (фармацевтический) персонал (персонал, обеспечивающий предоставление медицинских услуг)									
107	Учреждения здравоохранения									
108	Численность работников, человек									
109	Планируемая среднемесячная заработная плата, обеспеченная источниками финансирования, рублей									
110	Темп роста к предыдущему году, процентов									
111	Соотношение к средней заработной плате в Свердловской области, процентов									
112	Планируемый размер фонда оплаты труда с начислениями, формируемый за счет средств консолидированного бюджета Свердловской области, млн. рублей									
113	Планируемый размер фонда оплаты труда с начислениями за счет средств обязательного медицинского страхования, млн. рублей									
114	Объем экономии средств за счет снижения численности работников, тыс. рублей									
115	Планируемый объем средств от оптимизации, в том числе повышения эффективности использования имущества, экономии ресурсов, на обеспечение среднемесячной заработной платы, млн. рублей									
116	Планируемый объем средств на обеспечение среднемесячной заработной платы за счет иных источников, включая средства от приносящей доход деятельности, млн. рублей									
117	Средний медицинский (фармацевтический) персонал (персонал, обеспечивающий предоставление медицинских услуг)									
118	Учреждения социальной защиты населения									
119	Численность работников, человек									
120	Планируемая среднемесячная заработная плата, обеспеченная источниками финансирования, рублей									
121	Темп роста к предыдущему году, процентов									
122	Соотношение к средней заработной плате в Свердловской области, процентов									
123	Планируемый размер фонда оплаты труда с начислениями, формируемый за счет средств консолидированного бюджета Свердловской области, млн. рублей									
124	Планируемый размер фонда оплаты труда с начислениями за счет средств обязательного медицинского страхования, млн. рублей									
125	Объем экономии средств за счет снижения численности работников, тыс. рублей									
126	Планируемый объем средств от оптимизации, в том числе повышения эффективности использования имущества, экономии ресурсов, на обеспечение среднемесячной заработной платы, млн. рублей									
127	Планируемый объем средств на обеспечение среднемесячной заработной платы за счет иных источников, включая средства от приносящей доход деятельности, млн. рублей									
128	Младший медицинский персонал (персонал, обеспечивающий предоставление медицинских услуг)									
129	Образовательные учреждения									
130	Численность работников, человек									
131	Планируемая среднемесячная заработная плата, обеспеченная источниками финансирования, рублей									
132	Темп роста к предыдущему году, процентов									
133	Соотношение к средней заработной плате в Свердловской области, процентов									
134	Планируемый размер фонда оплаты труда с начислениями, формируемый за счет средств консолидированного бюджета Свердловской области, млн. рублей									
135	Планируемый размер фонда оплаты труда с начислениями за счет средств обязательного медицинского страхования, млн. рублей									
136	Объем экономии средств за счет снижения численности работников, тыс. рублей									
137	Планируемый объем средств от оптимизации, в том числе повышения эффективности использования имущества, экономии ресурсов, на обеспечение среднемесячной заработной платы, млн. рублей									
138	Планируемый объем средств на обеспечение среднемесячной заработной платы за счет иных источников, включая средства от приносящей доход деятельности, млн. рублей									
139	Младший медицинский персонал (персонал, обеспечивающий предоставление медицинских услуг)									

(Продолжение на 3-й стр.)

(Продолжение. Начало на 1—2-й стр.)

140	Учреждения здравоохранения									
141	Численность работников, человек									
142	Планируемая среднемесячная заработная плата, обеспеченная источниками финансирования, рублей									
143	Темп роста к предыдущему году, процентов									
144	Соотношение к средней заработной плате в Свердловской области, процентов									
145	Планируемый размер фонда оплаты труда с начислениями, формируемый за счет средств консолидированного бюджета Свердловской области, млн. рублей									
146	Планируемый размер фонда оплаты труда с начислениями за счет средств обязательного медицинского страхования, млн. рублей									
147	Объем экономии средств за счет снижения численности работников, тыс. рублей									
148	Планируемый объем средств от оптимизации, в том числе повышения эффективности использования имущества, экономии ресурсов, на обеспечение среднемесячной заработной платы, млн. рублей									
149	Планируемый объем средств на обеспечение среднемесячной заработной платы за счет иных источников, включая средства от приносящей доход деятельности, млн. рублей									
150	Младший медицинский персонал (персонал, обеспечивающий предоставление медицинских услуг)									
151	Учреждения социальной защиты населения									
152	Численность работников, человек									
153	Планируемая среднемесячная заработная плата, обеспеченная источниками финансирования, рублей									
154	Темп роста к предыдущему году, процентов									
155	Соотношение к средней заработной плате в Свердловской области, процентов									
156	Планируемый размер фонда оплаты труда с начислениями, формируемый за счет средств консолидированного бюджета Свердловской области, млн. рублей									
157	Планируемый размер фонда оплаты труда с начислениями за счет средств обязательного медицинского страхования, млн. рублей									
158	Объем экономии средств за счет снижения численности работников, тыс. рублей									
159	Планируемый объем средств от оптимизации, в том числе повышения эффективности использования имущества, экономии ресурсов, на обеспечение среднемесячной заработной платы, млн. рублей									
160	Планируемый объем средств на обеспечение среднемесячной заработной платы за счет иных источников, включая средства от приносящей доход деятельности, млн. рублей									
161	Социальные работники учреждений социального обслуживания населения									
162	Численность работников, человек									
163	Планируемая среднемесячная заработная плата, обеспеченная источниками финансирования, рублей									
164	Темп роста к предыдущему году, процентов									
165	Соотношение к средней заработной плате в Свердловской области, процентов									
166	Планируемый размер фонда оплаты труда с начислениями, формируемый за счет средств консолидированного бюджета Свердловской области, млн. рублей									
167	Объем экономии средств за счет снижения численности работников, тыс. рублей									
168	Планируемый объем средств от оптимизации, в том числе повышения эффективности использования имущества, экономии ресурсов, на обеспечение среднемесячной заработной платы, млн. рублей									
169	Планируемый объем средств на обеспечение среднемесячной заработной платы за счет иных источников, включая средства от приносящей доход деятельности, млн. рублей									
170	Социальные работники учреждений здравоохранения									
171	Численность работников, человек									
172	Планируемая среднемесячная заработная плата, обеспеченная источниками финансирования, рублей									
173	Темп роста к предыдущему году, процентов									
174	Соотношение к средней заработной плате в Свердловской области, процентов									
175	Планируемый размер фонда оплаты труда с начислениями, формируемый за счет средств консолидированного бюджета Свердловской области, млн. рублей									
176	Планируемый размер фонда оплаты труда с начислениями за счет средств обязательного медицинского страхования, млн. рублей									
177	Объем экономии средств за счет снижения численности работников, тыс. рублей									
178	Планируемый объем средств от оптимизации, в том числе повышения эффективности использования имущества, экономии ресурсов, на обеспечение среднемесячной заработной платы, млн. рублей									
179	Планируемый объем средств на обеспечение среднемесячной заработной платы за счет иных источников, включая средства от приносящей доход деятельности, млн. рублей									
180	Социальные работники образовательных учреждений									
181	Численность работников, человек									
182	Планируемая среднемесячная заработная плата, обеспеченная источниками финансирования, рублей									
183	Темп роста к предыдущему году, процентов									
184	Соотношение к средней заработной плате в Свердловской области, процентов									
185	Планируемый размер фонда оплаты труда с начислениями, формируемый за счет средств консолидированного бюджета Свердловской области, млн. рублей									
186	Объем экономии средств за счет снижения численности работников, тыс. рублей									
187	Планируемый объем средств от оптимизации, в том числе повышения эффективности использования имущества, экономии ресурсов, на обеспечение среднемесячной заработной платы, млн. рублей									
188	Планируемый объем средств на обеспечение среднемесячной заработной платы за счет иных источников, включая средства от приносящей доход деятельности, млн. рублей									
189	Педагогические работники образовательных, медицинских организаций или организаций, оказывающих социальные услуги детям-сиротам и детям, оставшимся без попечения родителей									
190	Образовательные учреждения									
191	Численность работников, человек									
192	Планируемая среднемесячная заработная плата, обеспеченная источниками финансирования, рублей									
193	Темп роста к предыдущему году, процентов									
194	Соотношение к средней заработной плате в Свердловской области, процентов									
195	Планируемый размер фонда оплаты труда с начислениями, формируемый за счет средств консолидированного бюджета Свердловской области, млн. рублей									
196	Объем экономии средств за счет снижения численности работников, тыс. рублей									
197	Планируемый объем средств от оптимизации, в том числе повышения эффективности использования имущества, экономии ресурсов, на обеспечение среднемесячной заработной платы, млн. рублей									
198	Планируемый объем средств на обеспечение среднемесячной заработной платы за счет иных источников, включая средства от приносящей доход деятельности, млн. рублей									
199	Учреждения здравоохранения									
200	Численность работников, человек									
201	Планируемая среднемесячная заработная плата, обеспеченная источниками финансирования, рублей									
202	Темп роста к предыдущему году, процентов									
203	Соотношение к средней заработной плате в Свердловской области, процентов									
204	Планируемый размер фонда оплаты труда с начислениями, формируемый за счет средств консолидированного бюджета Свердловской области, млн. рублей									
205	Объем экономии средств за счет снижения численности работников, тыс. рублей									
206	Планируемый объем средств от оптимизации, в том числе повышения эффективности использования имущества, экономии ресурсов, на обеспечение среднемесячной заработной платы, млн. рублей									
207	Планируемый объем средств на обеспечение среднемесячной заработной платы за счет иных источников, включая средства от приносящей доход деятельности, млн. рублей									
208	Учреждения социальной защиты населения									
209	Численность работников, человек									
210	Планируемая среднемесячная заработная плата, обеспеченная источниками финансирования, рублей									
211	Темп роста к предыдущему году, процентов									
212	Соотношение к средней заработной плате в Свердловской области, процентов									
213	Планируемый размер фонда оплаты труда с начислениями, формируемый за счет средств консолидированного бюджета Свердловской области, млн. рублей									
214	Объем экономии средств за счет снижения численности работников, тыс. рублей									
215	Планируемый объем средств от оптимизации, в том числе повышения эффективности использования имущества, экономии ресурсов, на обеспечение среднемесячной заработной платы, млн. рублей									
216	Планируемый объем средств на обеспечение среднемесячной заработной платы за счет иных источников, включая средства от приносящей доход деятельности, млн. рублей									

Приложение № 2
к распоряжению Правительства
Свердловской области
от 20.05.2013 № 632-РП

Форма МГ-образование

Ежемесячная

СВЕДЕНИЯ
о численности и оплате труда работников государственных учреждений Свердловской области в сфере образования за январь – _____ 20 ___ года (нарастающим итогом)

Категория персонала	№ строки	Код категории персонала	Средняя численность работников (человек)		Фонд начисленной заработной платы работников за отчетный период (млн. рублей)			Фонд начисленной заработной платы работников по источникам финансирования (млн. рублей)											
								списочного состава (без внешних совместителей)						внешних совместителей					
								за счет средств						за счет средств					
			списочного состава (без внешних совместителей)[1]	внешних совместителей[2]	списочного состава (без внешних совместителей)		внешних совместителей	консолидированного бюджета	в том числе областного бюджета	в том числе местного бюджета	за счет средств обязательного медицинского страхования	за счет средств от приносящей доход деятельности	за счет средств от оптимизации	консолидированного бюджета	в том числе областного бюджета	в том числе местного бюджета	за счет средств обязательного медицинского страхования	за счет средств от приносящей доход деятельности	за счет средств от оптимизации
					всего	в том числе по внутреннему совместительству[3]													
1	2	3	4	5	6	7	8	9	10	11	12	13	14	15	16	17	18	19	20
Всего работников (сумма строк 02–05, 07, 08, 11, 14, 17–19, 21, 23–29)	01	100																	
в том числе руководитель организации	02	101																	
заместители руководителя, руководители структурных подразделений и их заместители	03	102																	
педагогические работники дошкольных образовательных учреждений	04	201																	
педагогические работники образовательных учреждений	05	211																	
из них учителя	06	212																	
педагогические работники образовательных учреждений дополнительного образования детей	07	221																	
педагогические работники образовательных учреждений начального профессионального образования	08	231																	
из них преподаватели	09	232																	

(Продолжение на 4-й стр.)

(Продолжение. Начало на 1—3-й стр.)

мастера производственного обучения	10	233																	
педагогические работники образовательных учреждений среднего профессионального образования	11	241																	
из них преподаватели	12	242																	
мастера производственного обучения	13	243																	
педагогические работники учреждений дополнительного профессионального образования, осуществляющие подготовку (повышение квалификации) специалистов, имеющих среднее профессиональное образование	14	251																	
из них преподаватели	15	252																	
мастера производственного обучения	16	253																	
профессорско-преподавательский состав учреждений высшего профессионального образования	17	261																	
профессорско-преподавательский состав учреждений дополнительного профессионального образования, осуществляющий подготовку (повышение квалификации) специалистов, имеющих высшее профессиональное образование	18	271																	
научные работники учреждений высшего профессионального образования	19	301																	
из них научные сотрудники	20	311																	
научные работники учреждений дополнительного профессионального образования	21	301																	
из них научные сотрудники	22	311																	
врачи	23	401																	
средний медицинский персонал	24	411																	
младший медицинский персонал	25	421																	
работники культуры	26	631																	
социальные работники	27	501																	
Педагогические работники образовательных, медицинских организаций или организаций, оказывающих социальные услуги детям-сиротам и детям, оставшимся без попечения родителей	28	281-1																	
прочий персонал	29	103																	

1) Показывается среднесписочная численность работников (в целых единицах).
2) Средняя численность внешних совместителей исчисляется пропорционально фактически отработанному времени (допускается заполнение с десятичным знаком).
3) Включая вознаграждение за работу по договорам гражданско-правового характера, заключенным работником списочного состава со своей организацией.

Приложение № 3
к распоряжению Правительства
Свердловской области
от 20.05.2013 № 632-РП

Форма ММ-образование

Ежемесячная

СВЕДЕНИЯ
о численности и оплате труда работников муниципальных учреждений Свердловской области в сфере образования за январь – _____ 20 ___ года (нарастающим итогом)

Категория персонала	№ строки	Код категории персонала	Средняя численность работников (человек)		Фонд начисленной заработной платы работников за отчетный период (млн. рублей)			Фонд начисленной заработной платы работников по источникам финансирования (млн. рублей)												
								списочного состава (без внешних совместителей)						внешних совместителей					
			списочного состава (без внешних совместителей)[1]	внешних совместителей[2]	списочного состава (без внешних совместителей)		внешних совместителей	за счет средств			за счет средств обязательного медицинского страхования	за счет средств от приносящей доход деятельности	за счет средств от оптимизации	за счет средств			за счет средств обязательного медицинского страхования	за счет средств от приносящей доход деятельности	за счет средств от оптимизации
					всего	в том числе по внутреннему совместительству[3]		консолидированного бюджета	в том числе областного бюджета	в том числе местного бюджета				консолидированного бюджета	в том числе областного бюджета	в том числе местного бюджета			
1	2	3	4	5	6	7	8	9	10	11	12	13	14	15	16	17	18	19	20
Всего работников (сумма строк 02–05, 07, 08, 11, 14, 17–19, 21, 23–29)	01	100																	
в том числе руководитель организации	02	101																	
заместители руководителя, руководители структурных подразделений и их заместители	03	102																	
педагогические работники дошкольных образовательных учреждений	04	201																	
педагогические работники образовательных учреждений	05	211																	
из них учителя	06	212																	
педагогические работники образовательных учреждений дополнительного образования детей	07	221																	
педагогические работники образовательных учреждений начального профессионального образования	08	231																	
из них преподаватели	09	232																	
мастера производственного обучения	10	233																	
педагогические работники образовательных учреждений среднего профессионального образования	11	241																	
из них преподаватели	12	242																	
мастера производственного обучения	13	243																	
педагогические работники учреждений дополнительного профессионального образования, осуществляющие подготовку (повышение квалификации) специалистов, имеющих среднее профессиональное образование	14	251																	
из них преподаватели	15	252																	
мастера производственного обучения	16	253																	
профессорско-преподавательский состав учреждений высшего профессионального образования	17	261																	
профессорско-преподавательский состав учреждений дополнительного профессионального образования, осуществляющий подготовку (повышение квалификации) специалистов, имеющих высшее профессиональное образование	18	271																	
научные работники учреждений высшего профессионального образования	19	301																	
из них научные сотрудники	20	311																	
научные работники учреждений дополнительного профессионального образования	21	301																	
из них научные сотрудники	22	311																	
врачи	23	401																	
средний медицинский персонал	24	411																	
младший медицинский персонал	25	421																	
работники культуры	26	631																	
социальные работники	27	501																	
Педагогические работники образовательных, медицинских организаций или организаций, оказывающих социальные услуги детям-сиротам и детям, оставшимся без попечения родителей	28	281-1																	
прочий персонал	29	103																	

1) Показывается среднесписочная численность работников (в целых единицах).
2) Средняя численность внешних совместителей исчисляется пропорционально фактически отработанному времени (допускается заполнение с десятичным знаком).
3) Включая вознаграждение за работу по договорам гражданско-правового характера, заключенным работником списочного состава со своей организацией.

Приложение № 4
к распоряжению Правительства
Свердловской области
от 20.05.2013 № 632-РП

Форма МГМ-образование

Ежемесячная

СВЕДЕНИЯ
о численности и оплате труда работников государственных и муниципальных учреждений Свердловской области в сфере образования за январь – _____ 20 ___ года (нарастающим итогом)

Категория персонала	№ строки	Код категории персонала	Средняя численность работников (человек)		Фонд начисленной заработной платы работников за отчетный период (млн. рублей)			Фонд начисленной заработной платы работников по источникам финансирования (млн. рублей)												
								списочного состава (без внешних совместителей)						внешних совместителей					
			списочного состава (без внешних совместителей)[1]	внешних совместителей[2]	списочного состава (без внешних совместителей)		внешних совместителей	за счет средств			за счет средств обязательного медицинского страхования	за счет средств от приносящей доход деятельности	за счет средств от оптимизации	за счет средств			за счет средств обязательного медицинского страхования	за счет средств от приносящей доход деятельности	за счет средств от оптимизации
					всего	в том числе по внутреннему совместительству[3]		консолидированного бюджета	в том числе областного бюджета	в том числе местного бюджета				консолидированного бюджета	в том числе областного бюджета	в том числе местного бюджета			
1	2	3	4	5	6	7	8	9	10	11	12	13	14	15	16	17	18	19	20
Всего работников (сумма строк 02–05, 07, 08, 11, 14, 17–19, 21, 23–29)	01	100																	
в том числе руководитель организации	02	101																	
заместители руководителя, руководители структурных подразделений и их заместители	03	102																	
педагогические работники дошкольных образовательных учреждений	04	201																	
педагогические работники образовательных учреждений	05	211																	
из них учителя	06	212																	
педагогические работники образовательных учреждений дополнительного образования детей	07	221																	
педагогические работники образовательных учреждений начального профессионального образования	08	231																	
из них преподаватели	09	232																	
мастера производственного обучения	10	233																	
педагогические работники образовательных учреждений среднего профессионального образования	11	241																	
из них преподаватели	12	242																	
мастера производственного обучения	13	243																	
педагогические работники учреждений дополнительного профессионального образования, осуществляющие подготовку (повышение квалификации) специалистов, имеющих среднее профессиональное образование	14	251																	
из них преподаватели	15	252																	
мастера производственного обучения	16	253																	
профессорско-преподавательский состав учреждений высшего профессионального образования	17	261																	
профессорско-преподавательский состав учреждений дополнительного профессионального образования, осуществляющий подготовку (повышение квалификации) специалистов, имеющих высшее профессиональное образование	18	271																	
научные работники учреждений высшего профессионального образования	19	301																	
из них научные сотрудники	20	311																	
научные работники учреждений дополнительного профессионального образования	21	301																	
из них научные сотрудники	22	311																	
врачи	23	401																	
средний медицинский персонал	24	411																	
младший медицинский персонал	25	421																	
работники культуры	26	631																	
социальные работники	27	501																	
Педагогические работники образовательных, медицинских организаций или организаций, оказывающих социальные услуги детям-сиротам и детям, оставшимся без попечения родителей	28	281-1																	
прочий персонал	29	103																	

1) Показывается среднесписочная численность работников (в целых единицах).
2) Средняя численность внешних совместителей исчисляется пропорционально фактически отработанному времени (допускается заполнение с десятичным знаком).
3) Включая вознаграждение за работу по договорам гражданско-правового характера, заключенным работником списочного состава со своей организацией.

(Продолжение на 5-й стр.)

(Продолжение. Начало на 1—4-й стр.)

педагогические работники учреждений дополнительного профессионального образования, осуществляющие подготовку (повышение квалификации) специалистов, имеющих среднее профессиональное образование	14	251																	
из них преподаватели	15	252																	
мастера производственного обучения	16	253																	
профессорско-преподавательский состав учреждений высшего профессионального образования	17	261																	
профессорско-преподавательский состав учреждений дополнительного профессионального образования, осуществляющий подготовку (повышение квалификации) специалистов, имеющих высшее профессиональное образование	18	271																	
научные работники учреждений высшего профессионального образования	19	301																	
из них научные сотрудники	20	311																	
научные работники учреждений дополнительного профессионального образования	21	301																	
из них научные сотрудники	22	311																	
врачи	23	401																	
средний медицинский персонал	24	411																	
младший медицинский персонал	25	421																	
работники культуры	26	631																	
социальные работники	27	501																	
Педагогические работники образовательных, медицинских организаций или организаций, оказывающих социальные услуги детям-сиротам и детям, оставшимся без попечения родителей	28	281-1																	
прочий персонал	29	103																	

1) Показывается среднесписочная численность работников (в целых единицах).
2) Средняя численность внешних совместителей исчисляется пропорционально фактически отработанному времени (допускается заполнение с десятичным знаком).
3) Включая вознаграждение за работу по договорам гражданско-правового характера, заключенным работником списочного состава со своей организацией.

Приложение № 5
к распоряжению Правительства
Свердловской области
от 20.05.2013 № 632-РП

Форма МГ-здрав

Ежемесячная

СВЕДЕНИЯ

о численности и оплате труда работников государственных учреждений Свердловской области сферы здравоохранения по категориям персонала за январь – _____ 20 ___ года (нарастающим итогом)

Категория персонала	№ строки	Код категории персонала	Средняя численность работников (человек)		Фонд начисленной заработной платы работников за отчетный период (млн. рублей)			Фонд начисленной заработной платы работников по источникам финансирования (млн. рублей)											
								списочного состава (без внешних совместителей)						внешних совместителей					
			списочного состава (без внешних совместителей)[1]	внешних совместителей[2]	списочного состава (без внешних совместителей)		внешних совместителей	за счет средств						за счет средств					
					всего	в том числе по внутреннему совместительству[3]		консолидированного бюджета	в том числе областного бюджета	в том числе местного бюджета	за счет средств обязательного медицинского страхования	за счет средств от приносящей доход деятельности	за счет средств от оптимизации	консолидированного бюджета	в том числе областного бюджета	в том числе местного бюджета	за счет средств обязательного медицинского страхования	за счет средств от приносящей доход деятельности	за счет средств от оптимизации
1	2	3	4	5	6	7	8	9	10	11	12	13	14	15	16	17	18	19	20
Всего работников (сумма строк 02–04, 06–08, 10–14)	01	100																	
в том числе																			
руководитель организации	02	101																	
заместители руководителя и руководители структурных подразделений (кроме врачей--руководителей структурных подразделений), иные руководители	03	102																	
педагогические работники	04	281																	
из них преподаватели	05	282																	
врачи (кроме зубных), включая врачей-руководителей структурных подразделений	06	401																	
социальные работники	07	501																	
научные работники	08	301																	
из них научные сотрудники	09	311																	
средний медицинский (фармацевтический) персонал (персонал, обеспечивающий условия для предоставления медицинских услуг)	10	411																	
младший медицинский (фармацевтический) персонал (персонал, обеспечивающий условия для предоставления медицинских услуг)	11	421																	
работники, имеющие высшее фармацевтическое или иное высшее образование, предоставляющие медицинские услуги (обеспечивающие предоставление медицинских услуг)	12	431																	
педагогические работники образовательных, медицинских организаций или организаций, оказывающих социальные услуги детям-сиротам и детям, оставшимся без попечения родителей	13	281-1																	
прочий персонал	14	103																	

1) Показывается среднесписочная численность работников (в целых единицах).
2) Средняя численность внешних совместителей исчисляется пропорционально фактически отработанному времени (допускается заполнение с десятичным знаком).
3) Включая вознаграждение за работу по договорам гражданско-правового характера, заключенным работником списочного состава со своей организацией.

Приложение № 6
к распоряжению Правительства
Свердловской области
от 20.05.2013 № 632-РП

Форма ММ-здрав

Ежемесячная

СВЕДЕНИЯ

о численности и оплате труда работников муниципальных учреждений Свердловской области сферы здравоохранения по категориям персонала за январь – _____ 20 ___ года (нарастающим итогом)

Категория персонала	№ строки	Код категории персонала	Средняя численность работников (человек)		Фонд начисленной заработной платы работников за отчетный период (млн. рублей)			Фонд начисленной заработной платы работников по источникам финансирования (млн. рублей)											
								списочного состава (без внешних совместителей)						внешних совместителей					
			списочного состава (без внешних совместителей)[1]	внешних совместителей[2]	списочного состава (без внешних совместителей)		внешних совместителей	за счет средств						за счет средств					
					всего	в том числе по внутреннему совместительству[3]		консолидированного бюджета	в том числе областного бюджета	в том числе местного бюджета	за счет средств обязательного медицинского страхования	за счет средств от приносящей доход деятельности	за счет средств от оптимизации	консолидированного бюджета	в том числе областного бюджета	в том числе местного бюджета	за счет средств обязательного медицинского страхования	за счет средств от приносящей доход деятельности	за счет средств от оптимизации
1	2	3	4	5	6	7	8	9	10	11	12	13	14	15	16	17	18	19	20
Всего работников (сумма строк 02–04, 06–08, 10–14)	01	100																	
в том числе																			
руководитель организации	02	101																	
заместители руководителя и руководители структурных подразделений (кроме врачей--руководителей структурных подразделений), иные руководители	03	102																	
педагогические работники	04	281																	
из них преподаватели	05	282																	
врачи (кроме зубных), включая врачей-руководителей структурных подразделений	06	401																	
социальные работники	07	501																	
научные работники	08	301																	
из них научные сотрудники	09	311																	
средний медицинский (фармацевтический) персонал (персонал, обеспечивающий условия для предоставления медицинских услуг)	10	411																	
младший медицинский (фармацевтический) персонал (персонал, обеспечивающий условия для предоставления медицинских услуг)	11	421																	
работники, имеющие высшее фармацевтическое или иное высшее образование, предоставляющие медицинские услуги (обеспечивающие предоставление медицинских услуг)	12	431																	
педагогические работники образовательных, медицинских организаций или организаций, оказывающих социальные услуги детям-сиротам и детям, оставшимся без попечения родителей	13	281-1																	
прочий персонал	14	103																	

1) Показывается среднесписочная численность работников (в целых единицах).
2) Средняя численность внешних совместителей исчисляется пропорционально фактически отработанному времени (допускается заполнение с десятичным знаком).
3) Включая вознаграждение за работу по договорам гражданско-правового характера, заключенным работником списочного состава со своей организацией.

Приложение № 7
к распоряжению Правительства
Свердловской области
от 20.05.2013 № 632-РП

Форма МГМ-здрав

Ежемесячная

СВЕДЕНИЯ

о численности и оплате труда работников государственных и муниципальных учреждений Свердловской области сферы здравоохранения по категориям персонала за январь – _____ 20 ___ года (нарастающим итогом)

Категория персонала	№ строки	Код категории персонала	Средняя численность работников (человек)		Фонд начисленной заработной платы работников за отчетный период (млн. рублей)			Фонд начисленной заработной платы работников по источникам финансирования (млн. рублей)											
								списочного состава (без внешних совместителей)						внешних совместителей					
			списочного состава (без внешних совместителей)[1]	внешних совместителей[2]	списочного состава (без внешних совместителей)		внешних совместителей	за счет средств						за счет средств					
					всего	в том числе по внутреннему совместительству[3]		консолидированного бюджета	в том числе областного бюджета	в том числе местного бюджета	за счет средств обязательного медицинского страхования	за счет средств от приносящей доход деятельности	за счет средств от оптимизации	консолидированного бюджета	в том числе областного бюджета	в том числе местного бюджета	за счет средств обязательного медицинского страхования	за счет средств от приносящей доход деятельности	за счет средств от оптимизации
1	2	3	4	5	6	7	8	9	10	11	12	13	14	15	16	17	18	19	20
Всего работников (сумма строк 02–04, 06–08, 10–14)	01	100																	
в том числе																			
руководитель организации	02	101																	
заместители руководителя и руководители структурных подразделений (кроме врачей--руководителей структурных подразделений), иные руководители	03	102																	
педагогические работники	04	281																	
из них преподаватели	05	282																	
врачи (кроме зубных), включая врачей-руководителей структурных подразделений	06	401																	
социальные работники	07	501																	
научные работники	08	301																	
из них научные сотрудники	09	311																	

(Продолжение на 6-й стр.)

(Продолжение. Начало на 1—5-й стр.)

средний медицинский (фармацевтический) персонал (персонал, обеспечивающий условия для предоставления медицинских услуг)	10	411																	
младший медицинский (фармацевтический) персонал (персонал, обеспечивающий условия для предоставления медицинских услуг)	11	421																	
работники, имеющие высшее фармацевтическое или иное высшее образование, предоставляющие медицинские услуги (обеспечивающие предоставление медицинских услуг)	12	431																	
педагогические работники образовательных, медицинских организаций или организаций, оказывающих социальные услуги детям-сиротам и детям, оставшимся без попечения родителей	13	281-1																	
прочий персонал	14	103																	

1) Показывается среднесписочная численность работников (в целых единицах).
2) Средняя численность внешних совместителей исчисляется пропорционально фактически отработанному времени (допускается заполнение с десятичным знаком).
3) Включая вознаграждение за работу по договорам гражданско-правового характера, заключенным работником списочного состава со своей организацией.

Приложение № 8
к распоряжению Правительства
Свердловской области
от 20.05.2013 № 632-РП

Форма МГ-культура

Ежемесячная

СВЕДЕНИЯ
о численности и оплате труда работников государственных учреждений Свердловской области сферы культуры по категориям персонала за январь – _____ 20 ___ года (нарастающим итогом)

Категория персонала	№ строки	Код категории персонала	Средняя численность работников (человек)		Фонд начисленной заработной платы работников за отчетный период (млн. рублей)			Фонд начисленной заработной платы работников по источникам финансирования (млн. рублей)											
								списочного состава (без внешних совместителей)						внешних совместителей					
			списочного состава (без внешних совместителей)[1]	внешних совместителей[2]	списочного состава (без внешних совместителей)		внешних совместителей	за счет средств			за счет средств обязательного медицинского страхования	за счет средств от приносящей доход деятельности	за счет средств от оптимизации	за счет средств			за счет средств обязательного медицинского страхования	за счет средств от приносящей доход деятельности	за счет средств от оптимизации
					всего	в том числе по внутреннему совместительству[3]		консолидированного бюджета	в том числе областного бюджета	в том числе местного бюджета				консолидированного бюджета	в том числе областного бюджета	в том числе местного бюджета			
1	2	3	4	5	6	7	8	9	10	11	12	13	14	15	16	17	18	19	20
Всего работников (сумма строк 02–06, 11–13)	01	100																	
в том числе																			
руководитель организации	02	101																	
заместители руководителя, руководители структурных подразделений и их заместители	03	102																	
артистический персонал	04	601																	
художественный персонал	05	611																	
специалисты	06	621																	
из них																			
научные работники	07	301																	
из них научные сотрудники	08	311																	
педагоги	09	291																	
врачи	10	401																	
средний медицинский персонал (персонал, обеспечивающий условия для предоставления медицинских услуг)	11	411																	
младший медицинский (фармацевтический) персонал (персонал, обеспечивающий условия для предоставления медицинских услуг)	12	421																	
прочий персонал	13	103																	

1) Показывается среднесписочная численность работников (в целых единицах).
2) Средняя численность внешних совместителей исчисляется пропорционально фактически отработанному времени (допускается заполнение с десятичным знаком).
3) Включая вознаграждение за работу по договорам гражданско-правового характера, заключенным работником списочного состава со своей организацией.

Приложение № 9
к распоряжению Правительства
Свердловской области
от 20.05.2013 № 632-РП

Форма ММ-культура

Ежемесячная

СВЕДЕНИЯ
о численности и оплате труда работников муниципальных учреждений Свердловской области сферы культуры по категориям персонала за январь – _____ 20 ___ года (нарастающим итогом)

Категория персонала	№ строки	Код категории персонала	Средняя численность работников (человек)		Фонд начисленной заработной платы работников за отчетный период (млн. рублей)			Фонд начисленной заработной платы работников по источникам финансирования (млн. рублей)											
								списочного состава (без внешних совместителей)						внешних совместителей					
			списочного состава (без внешних совместителей)[1]	внешних совместителей[2]	списочного состава (без внешних совместителей)		внешних совместителей	за счет средств			за счет средств обязательного медицинского страхования	за счет средств от приносящей доход деятельности	за счет средств от оптимизации	за счет средств			за счет средств обязательного медицинского страхования	за счет средств от приносящей доход деятельности	за счет средств от оптимизации
					всего	в том числе по внутреннему совместительству[3]		консолидированного бюджета	в том числе областного бюджета	в том числе местного бюджета				консолидированного бюджета	в том числе областного бюджета	в том числе местного бюджета			
1	2	3	4	5	6	7	8	9	10	11	12	13	14	15	16	17	18	19	20
Всего работников (сумма строк 02–06, 11–13)	01	100																	
в том числе																			
руководитель организации	02	101																	
заместители руководителя, руководители структурных подразделений и их заместители	03	102																	
артистический персонал	04	601																	
художественный персонал	05	611																	
специалисты	06	621																	
из них																			
научные работники	07	301																	
из них научные сотрудники	08	311																	
педагоги	09	291																	
врачи	10	401																	
средний медицинский персонал (персонал, обеспечивающий условия для предоставления медицинских услуг)	11	411																	
младший медицинский (фармацевтический) персонал (персонал, обеспечивающий условия для предоставления медицинских услуг)	12	421																	
прочий персонал	13	103																	

1) Показывается среднесписочная численность работников (в целых единицах).
2) Средняя численность внешних совместителей исчисляется пропорционально фактически отработанному времени (допускается заполнение с десятичным знаком).
3) Включая вознаграждение за работу по договорам гражданско-правового характера, заключенным работником списочного состава со своей организацией.

Приложение № 10
к распоряжению Правительства
Свердловской области
от 20.05.2013 № 632-РП

Форма МГМ-культура

Ежемесячная

СВЕДЕНИЯ
о численности и оплате труда работников государственных и муниципальных учреждений Свердловской области сферы культуры по категориям персонала за январь – _____ 20 ___ года (нарастающим итогом)

Категория персонала	№ строки	Код категории персонала	Средняя численность работников (человек)		Фонд начисленной заработной платы работников за отчетный период (млн. рублей)			Фонд начисленной заработной платы работников по источникам финансирования (млн. рублей)											
								списочного состава (без внешних совместителей)						внешних совместителей					
			списочного состава (без внешних совместителей)[1]	внешних совместителей[2]	списочного состава (без внешних совместителей)		внешних совместителей	за счет средств			за счет средств обязательного медицинского страхования	за счет средств от приносящей доход деятельности	за счет средств от оптимизации	за счет средств			за счет средств обязательного медицинского страхования	за счет средств от приносящей доход деятельности	за счет средств от оптимизации
					всего	в том числе по внутреннему совместительству[3]		консолидированного бюджета	в том числе областного бюджета	в том числе местного бюджета				консолидированного бюджета	в том числе областного бюджета	в том числе местного бюджета			
1	2	3	4	5	6	7	8	9	10	11	12	13	14	15	16	17	18	19	20
Всего работников (сумма строк 02–06, 11–13)	01	100																	
в том числе																			
руководитель организации	02	101																	
заместители руководителя, руководители структурных подразделений и их заместители	03	102																	
артистический персонал	04	601																	
художественный персонал	05	611																	
специалисты	06	621																	
из них																			
научные работники	07	301																	
из них научные сотрудники	08	311																	
педагоги	09	291																	
врачи	10	401																	
средний медицинский персонал (персонал, обеспечивающий условия для предоставления медицинских услуг)	11	411																	
младший медицинский (фармацевтический) персонал (персонал, обеспечивающий условия для предоставления медицинских услуг)	12	421																	
прочий персонал	13	103																	

1) Показывается среднесписочная численность работников (в целых единицах).
2) Средняя численность внешних совместителей исчисляется пропорционально фактически отработанному времени (допускается заполнение с десятичным знаком).
3) Включая вознаграждение за работу по договорам гражданско-правового характера, заключенным работником списочного состава со своей организацией.

Приложение № 11
к распоряжению Правительства
Свердловской области
от 20.05.2013 № 632-РП

Форма МГ-соц

Ежемесячная

СВЕДЕНИЯ
о численности и оплате труда работников государственных учреждений Свердловской области в сфере социального обслуживания за январь – _____ 20 ___ года (нарастающим итогом)

Категория персонала	№ строки	Код категории персонала	Средняя численность работников (человек)		Фонд начисленной заработной платы работников за отчетный период (млн. рублей)			Фонд начисленной заработной платы работников по источникам финансирования (млн. рублей)											
								списочного состава (без внешних совместителей)						внешних совместителей					
			списочного состава (без внешних совместителей)[1]	внешних совместителей[2]	списочного состава (без внешних совместителей)		внешних совместителей	за счет средств			за счет средств обязательного медицинского страхования	за счет средств от приносящей доход деятельности	за счет средств от оптимизации	за счет средств			за счет средств обязательного медицинского страхования	за счет средств от приносящей доход деятельности	за счет средств от оптимизации
					всего	в том числе по внутреннему совместительству[3]		консолидированного бюджета	в том числе областного бюджета	в том числе местного бюджета				консолидированного бюджета	в том числе областного бюджета	в том числе местного бюджета			
1	2	3	4	5	6	7	8	9	10	11	12	13	14	15	16	17	18	19	20
Всего работников (сумма строк 02–04, 06–12)	01	100																	
в том числе																			
руководитель организации	02	101																	
заместители руководителя и руководители структурных подразделений (кроме врачей-руководителей структурных подразделений), иные руководители	03	102																	
педагогические работники	04	281																	
из них преподаватели	05	282																	
врачи (кроме зубных), включая врачей-руководителей структурных подразделений	06	401																	
социальные работники	07	501																	
средний медицинский (фармацевтический) персонал (персонал, обеспечивающий условия для предоставления медицинских услуг)	08	411																	
младший медицинский (фармацевтический) персонал (персонал, обеспечивающий условия для предоставления медицинских услуг)	09	421																	
работники, имеющие высшее фармацевтическое или иное высшее образование, предоставляющие медицинские услуги (обеспечивающие предоставление медицинских услуг)	10	431																	
педагогические работники образовательных, медицинских организаций или организаций, оказывающих социальные услуги детям-сиротам и детям, оставшимся без попечения родителей	11	281-1																	
прочий персонал	12	103																	

1) Показывается среднесписочная численность работников (в целых единицах).
2) Средняя численность внешних совместителей исчисляется пропорционально фактически отработанному времени (допускается заполнение с десятичным знаком).
3) Включая вознаграждение за работу по договорам гражданско-правового характера, заключенным работником списочного состава со своей организацией.

(Продолжение на 7-й стр.)

(Продолжение. Начало на 1—6-й стр.)

Форма

Приложение № 12
к распоряжению Правительства
Свердловской области
от 20.05.2013 № 632-РП

СВЕДЕНИЯ
о размере фондов оплаты труда работников государственных и муниципальных учреждений Свердловской области, повышение оплаты труда которых предусмотрено указами Президента Российской Федерации от 07 мая 2012 года № 597 «О мероприятиях по реализации государственной социальной политики», от 01 июня 2012 года № 761 «О Национальной стратегии действий в интересах детей на 2012–2017 годы», от 28 декабря 2012 года № 1688 «О некоторых мерах по реализации государственной политики в сфере защиты детей-сирот и детей, оставшихся без попечения родителей», формируемых за счет средств консолидированного бюджета Свердловской области

№ строки	Наименование показателя	2013 год	2014 год	2015 год	2016 год	2017 год	2018 год	2013–2015 годы	2013–2018 годы
1	2	3	4	5	6	7	8	9	10
1	Педагогические работники образовательных учреждений общего образования								
2	Численность работников, человек								
3	Планируемый размер фонда оплаты труда с начислениями, формируемый за счет средств консолидированного бюджета Свердловской области, млн. рублей								
4	Педагогические работники дошкольных образовательных учреждений								
5	Численность работников, человек								
6	Планируемый размер фонда оплаты труда с начислениями, формируемый за счет средств консолидированного бюджета Свердловской области, млн. рублей								
7	Педагогические работники учреждений дополнительного образования детей								
8	Численность работников, человек								
9	Планируемый размер фонда оплаты труда с начислениями, формируемый за счет средств консолидированного бюджета Свердловской области, млн. рублей								
10	Преподаватели и мастера производственного обучения образовательных учреждений начального и среднего профессионального образования								
11	Численность работников, человек								
12	Планируемый размер фонда оплаты труда с начислениями, формируемый за счет средств консолидированного бюджета Свердловской области, млн. рублей								
13	Преподаватели образовательных учреждений высшего профессионального образования								
14	Численность работников, человек								
15	Планируемый размер фонда оплаты труда с начислениями, формируемый за счет средств консолидированного бюджета Свердловской области, млн. рублей								
16	Работники учреждений культуры								
17	Численность работников, человек								
18	Планируемый размер фонда оплаты труда с начислениями, формируемый за счет средств консолидированного бюджета Свердловской области, млн. рублей								
19	Врачи и работники медицинских организаций, имеющие высшее медицинское (фармацевтическое) или иное высшее образование, предоставляющие медицинские услуги (обеспечивающие предоставление медицинских услуг)								
20	Численность работников, человек								
21	Планируемый размер фонда оплаты труда с начислениями, формируемый за счет средств консолидированного бюджета Свердловской области, млн. рублей								
22	Средний медицинский (фармацевтический) персонал (персонал, обеспечивающий предоставление медицинских услуг)								
23	Численность работников, человек								
24	Планируемый размер фонда оплаты труда с начислениями, формируемый за счет средств консолидированного бюджета Свердловской области, млн. рублей								
25	Младший медицинский персонал (персонал, обеспечивающий предоставление медицинских услуг)								
26	Численность работников, человек								
27	Планируемый размер фонда оплаты труда с начислениями, формируемый за счет средств консолидированного бюджета Свердловской области, млн. рублей								
28	Социальные работники учреждений социального обслуживания населения								
29	Численность работников, человек								
30	Планируемый размер фонда оплаты труда с начислениями, формируемый за счет средств консолидированного бюджета Свердловской области, млн. рублей								
31	Социальные работники учреждений здравоохранения								
32	Численность работников, человек								
33	Планируемый размер фонда оплаты труда с начислениями, формируемый за счет средств консолидированного бюджета Свердловской области, млн. рублей								
34	Социальные работники образовательных учреждений								
35	Численность работников, человек								
36	Планируемый размер фонда оплаты труда с начислениями, формируемый за счет средств консолидированного бюджета Свердловской области, млн. рублей								
37	Педагогические работники образовательных, медицинских организаций или организаций, оказывающих социальные услуги детям-сиротам и детям, оставшимся без попечения родителей								
38	Численность работников, человек								
39	Планируемый размер фонда оплаты труда с начислениями, формируемый за счет средств консолидированного бюджета Свердловской области, млн. рублей								

Форма

Приложение № 13
к распоряжению Правительства
Свердловской области
от 20.05.2013 № 632-РП

Ежегодная

СВЕДЕНИЯ
о параметрах заработной платы работников муниципальных учреждений, расположенных на территории Свердловской области, повышение оплаты труда которых предусмотрено указами Президента Российской Федерации от 07 мая 2012 года № 597 «О мероприятиях по реализации государственной социальной политики», от 01 июня 2012 года № 761 «О Национальной стратегии действий в интересах детей на 2012–2017 годы» , от 28 декабря 2012 года № 1688 «О некоторых мерах по реализации государственной политики в сфере защиты детей-сирот и детей, оставшихся без попечения родителей»

№ п/п	Наименование показателя	2012 год	2013 год	2014 год	2015 год	2016 год	2017 год	2018 год	2013–2015 годы	2013–2018 годы
1	2	3	4	5	6	7	8	9	10	11
1	Средняя заработная плата по экономике Российской Федерации (прогноз Министерства экономического развития Российской Федерации), рублей									
2	Темп роста к предыдущему году, процентов									
3	Средняя заработная плата по экономике в Свердловской области (прогноз субъекта Российской Федерации, в том числе на 2013–2015 годы — учтенный при подготовке бюджета субъекта Российской Федерации), рублей									
4	Темп роста к предыдущему году, процентов									
5	Средняя заработная плата в сфере общего образования в Свердловской области (прогноз субъекта Российской Федерации), рублей									
6	Средняя заработная плата учителей в Свердловской области (прогноз субъекта Российской Федерации), рублей									
7	Категории работников, в отношении которых предусмотрены мероприятия по повышению заработной платы									
8	Педагогические работники образовательных учреждений общего образования									
9	Численность работников, человек									
10	Планируемая субъектами Российской Федерации среднемесячная заработная плата, обеспеченная источниками финансирования, рублей									
11	Темп роста к предыдущему году, процентов									
12	Соотношение к средней заработной плате в Свердловской области, процентов									
13	Планируемый размер фонда оплаты труда с начислениями, формируемый за счет средств консолидированного бюджета Свердловской области, млн. рублей									
14	Объем экономии средств за счет снижения численности работников, тыс. рублей									
15	Планируемый объем средств от оптимизации, в том числе повышения эффективности использования имущества, экономии ресурсов, на обеспечение среднемесячной заработной платы, млн. рублей									
16	Планируемый объем средств на обеспечение среднемесячной заработной платы за счет иных источников, включая средства от приносящей доход деятельности, млн. рублей									
17	Педагогические работники дошкольных образовательных учреждений									
18	Численность работников, человек									
19	Планируемая среднемесячная заработная плата, обеспеченная источниками финансирования, рублей									
20	Темп роста к предыдущему году, процентов									
21	Соотношение к средней заработной плате в сфере общего образования в Свердловской области, процентов									
22	Планируемый размер фонда оплаты труда с начислениями, формируемый за счет средств консолидированного бюджета Свердловской области, млн. рублей									
23	Объем экономии средств за счет снижения численности работников, тыс. рублей									
24	Планируемый объем средств от оптимизации, в том числе повышения эффективности использования имущества, экономии ресурсов, на обеспечение среднемесячной заработной платы, млн. рублей									
25	Планируемый объем средств на обеспечение среднемесячной заработной платы за счет иных источников, включая средства от приносящей доход деятельности, млн. рублей									
26	Педагогические работники учреждений дополнительного образования детей									
27	Численность работников, человек									
28	Планируемая среднемесячная заработная плата, обеспеченная источниками финансирования, рублей									
29	Темп роста к предыдущему году, процентов									
30	Соотношение к средней заработной плате учителей в Свердловской области, процентов									
31	Планируемый размер фонда оплаты труда с начислениями, формируемый за счет средств консолидированного бюджета Свердловской области, млн. рублей									
32	Объем экономии средств за счет снижения численности работников, тыс. рублей									
33	Планируемый объем средств от оптимизации, в том числе повышения эффективности использования имущества, экономии ресурсов, на обеспечение среднемесячной заработной платы, млн. рублей									
34	Планируемый объем средств на обеспечение среднемесячной заработной платы за счет иных источников, включая средства от приносящей доход деятельности, млн. рублей									
35	Преподаватели и мастера производственного обучения образовательных учреждений начального и среднего профессионального образования									
36	Численность работников, человек									
37	Планируемая среднемесячная заработная плата, обеспеченная источниками финансирования, рублей									
38	Темп роста к предыдущему году, процентов									
39	Соотношение к средней заработной плате в Свердловской области, процентов									
40	Планируемый размер фонда оплаты труда с начислениями, формируемый за счет средств консолидированного бюджета Свердловской области, млн. рублей									
41	Объем экономии средств за счет снижения численности работников, тыс. рублей									
42	Планируемый объем средств от оптимизации, в том числе повышения эффективности использования имущества, экономии ресурсов, на обеспечение среднемесячной заработной платы, млн. рублей									
43	Планируемый объем средств на обеспечение среднемесячной заработной платы за счет иных источников, включая средства от приносящей доход деятельности, млн. рублей									
44	Преподаватели образовательных учреждений высшего профессионального образования									
45	Численность работников, человек									

(Окончание на 8-й стр.).

(Окончание. Начало на 1—7-й стр.).

46	Планируемая среднемесячная заработная плата, обеспеченная источниками финансирования, рублей									
47	Темп роста к предыдущему году, процентов									
48	Соотношение к средней заработной плате в Свердловской области, процентов									
49	Планируемый размер фонда оплаты труда с начислениями, формируемый за счет средств консолидированного бюджета Свердловской области, млн. рублей									
50	Объем экономии средств за счет снижения численности работников									
51	Планируемый объем средств от оптимизации, в том числе повышения эффективности использования имущества, экономии ресурсов, на обеспечение среднемесячной заработной платы, млн. рублей									
52	Планируемый объем средств на обеспечение среднемесячной заработной платы за счет иных источников, включая средства от приносящей доход деятельности, млн. рублей									
53	Работники учреждений культуры									
54	Численность работников, человек									
55	Планируемая среднемесячная заработная плата, обеспеченная источниками финансирования, рублей									
56	Темп роста к предыдущему году, процентов									
57	Соотношение к средней заработной плате в Свердловской области, процентов									
58	Планируемый размер фонда оплаты труда с начислениями, формируемый за счет средств консолидированного бюджета Свердловской области, млн. рублей									
59	Объем экономии средств за счет снижения численности работников, тыс. рублей									
60	Планируемый объем средств от оптимизации, в том числе повышения эффективности использования имущества, экономии ресурсов, на обеспечение среднемесячной заработной платы, млн. рублей									
61	Планируемый объем средств на обеспечение среднемесячной заработной платы за счет иных источников, включая средства от приносящей доход деятельности, млн. рублей									
62	Врачи и работники медицинских организаций, имеющие высшее медицинское (фармацевтическое) или иное высшее образование, предоставляющие медицинские услуги (обеспечивающие предоставление медицинских услуг)									
63	Численность работников, человек									
64	Планируемая среднемесячная заработная плата, обеспеченная источниками финансирования, рублей									
65	Темп роста к предыдущему году, процентов									
66	Соотношение к средней заработной плате в Свердловской области, процентов									
67	Планируемый размер фонда оплаты труда с начислениями, формируемый за счет средств консолидированного бюджета Свердловской области, млн. рублей									
68	Планируемый размер фонда оплаты труда с начислениями за счет средств обязательного медицинского страхования, млн. рублей									
69	Объем экономии средств за счет снижения численности работников, тыс. рублей									
70	Планируемый объем средств от оптимизации, в том числе повышения эффективности использования имущества, экономии ресурсов, на обеспечение среднемесячной заработной платы, млн. рублей									
71	Планируемый объем средств на обеспечение среднемесячной заработной платы за счет иных источников, включая средства от приносящей доход деятельности, млн. рублей									
72	Средний медицинский (фармацевтический) персонал (персонал, обеспечивающий предоставление медицинских услуг)									
73	Численность работников, человек									
74	Планируемая среднемесячная заработная плата, обеспеченная источниками финансирования, рублей									
75	Темп роста к предыдущему году, процентов									
76	Соотношение к средней заработной плате в Свердловской области, процентов									
77	Планируемый размер фонда оплаты труда с начислениями, формируемый за счет средств консолидированного бюджета Свердловской области, млн. рублей									
78	Планируемый размер фонда оплаты труда с начислениями за счет средств обязательного медицинского страхования, млн. рублей									
79	Объем экономии средств за счет снижения численности работников, тыс. рублей									
80	Планируемый объем средств от оптимизации, в том числе повышения эффективности использования имущества, экономии ресурсов, на обеспечение среднемесячной заработной платы, млн. рублей									
81	Планируемый объем средств на обеспечение среднемесячной заработной платы за счет иных источников, включая средства от приносящей доход деятельности, млн. рублей									
82	Младший медицинский персонал (персонал, обеспечивающий предоставление медицинских услуг)									
83	Численность работников, человек									
84	Планируемая среднемесячная заработная плата, обеспеченная источниками финансирования, рублей									
85	Темп роста к предыдущему году, процентов									
86	Соотношение к средней заработной плате в Свердловской области, процентов									
87	Планируемый размер фонда оплаты труда с начислениями, формируемый за счет средств консолидированного бюджета Свердловской области, млн. рублей									
88	Планируемый размер фонда оплаты труда с начислениями за счет средств обязательного медицинского страхования, млн. рублей									
89	Объем экономии средств за счет снижения численности работников, тыс. рублей									
90	Планируемый объем средств от оптимизации, в том числе повышения эффективности использования имущества, экономии ресурсов, на обеспечение среднемесячной заработной платы, млн. рублей									
91	Планируемый объем средств на обеспечение среднемесячной заработной платы за счет иных источников, включая средства от приносящей доход деятельности, млн. рублей									
92	Социальные работники учреждений социального обслуживания населения									
93	Численность работников, человек									
94	Планируемая среднемесячная заработная плата, обеспеченная источниками финансирования, рублей									
95	Темп роста к предыдущему году, процентов									
96	Соотношение к средней заработной плате в Свердловской области, процентов									
97	Планируемый размер фонда оплаты труда с начислениями, формируемый за счет средств консолидированного бюджета Свердловской области, млн. рублей									
98	Объем экономии средств за счет снижения численности работников, тыс. рублей									
99	Планируемый объем средств от оптимизации, в том числе повышения эффективности использования имущества, экономии ресурсов, на обеспечение среднемесячной заработной платы, млн. рублей									
100	Планируемый объем средств на обеспечение среднемесячной заработной платы за счет иных источников, включая средства от приносящей доход деятельности, млн. рублей									
101	Социальные работники учреждений здравоохранения									
102	Численность работников, человек									
103	Планируемая среднемесячная заработная плата, обеспеченная источниками финансирования, рублей									
104	Темп роста к предыдущему году, процентов									
105	Соотношение к средней заработной плате в Свердловской области, процентов									
106	Планируемый размер фонда оплаты труда с начислениями, формируемый за счет средств консолидированного бюджета Свердловской области, млн. рублей									
107	Планируемый размер фонда оплаты труда с начислениями за счет средств обязательного медицинского страхования, млн. рублей									
108	Объем экономии средств за счет снижения численности работников, тыс. рублей									
109	Планируемый объем средств от оптимизации, в том числе повышения эффективности использования имущества, экономии ресурсов, на обеспечение среднемесячной заработной платы, млн. рублей									
110	Планируемый объем средств на обеспечение среднемесячной заработной платы за счет иных источников, включая средства от приносящей доход деятельности, млн. рублей									
111	Социальные работники образовательных учреждений									
112	Численность работников, человек									
113	Планируемая среднемесячная заработная плата, обеспеченная источниками финансирования, рублей									
114	Темп роста к предыдущему году, процентов									
115	Соотношение к средней заработной плате в Свердловской области, процентов									
116	Планируемый размер фонда оплаты труда с начислениями, формируемый за счет средств консолидированного бюджета Свердловской области, млн. рублей									
117	Объем экономии средств за счет снижения численности работников, тыс. рублей									
118	Планируемый объем средств от оптимизации, в том числе повышения эффективности использования имущества, экономии ресурсов, на обеспечение среднемесячной заработной платы, млн. рублей									
119	Планируемый объем средств на обеспечение среднемесячной заработной платы за счет иных источников, включая средства от приносящей доход деятельности, млн. рублей									
120	Педагогические работники образовательных, медицинских организаций или организаций, оказывающих социальные услуги детям-сиротам и детям, оставшимся без попечения родителей									
121	Образовательные учреждения									
122	Численность работников, человек									
123	Планируемая среднемесячная заработная плата, обеспеченная источниками финансирования, рублей									
124	Темп роста к предыдущему году, процентов									
125	Соотношение к средней заработной плате в Свердловской области, процентов									
126	Планируемый размер фонда оплаты труда с начислениями, формируемый за счет средств консолидированного бюджета Свердловской области, млн. рублей									
127	Объем экономии средств за счет снижения численности работников, тыс. рублей									
128	Планируемый объем средств от оптимизации, в том числе повышения эффективности использования имущества, экономии ресурсов, на обеспечение среднемесячной заработной платы, млн. рублей									
129	Планируемый объем средств на обеспечение среднемесячной заработной платы за счет иных источников, включая средства от приносящей доход деятельности, млн. рублей									
130	Учреждения здравоохранения									
131	Численность работников, человек									
132	Планируемая среднемесячная заработная плата, обеспеченная источниками финансирования, рублей									
133	Темп роста к предыдущему году, процентов									
134	Соотношение к средней заработной плате в Свердловской области, процентов									
135	Планируемый размер фонда оплаты труда с начислениями, формируемый за счет средств консолидированного бюджета Свердловской области, млн. рублей									
136	Объем экономии средств за счет снижения численности работников, тыс. рублей									
137	Планируемый объем средств от оптимизации, в том числе повышения эффективности использования имущества, экономии ресурсов, на обеспечение среднемесячной заработной платы, млн. рублей									
138	Планируемый объем средств на обеспечение среднемесячной заработной платы за счет иных источников, включая средства от приносящей доход деятельности, млн. рублей									
139	Учреждения социальной защиты населения									
140	Численность работников, человек									
141	Планируемая среднемесячная заработная плата, обеспеченная источниками финансирования, рублей									
142	Темп роста к предыдущему году, процентов									
143	Соотношение к средней заработной плате в Свердловской области, процентов									
144	Планируемый размер фонда оплаты труда с начислениями, формируемый за счет средств консолидированного бюджета Свердловской области, млн. рублей									
145	Объем экономии средств за счет снижения численности работников, тыс. рублей									
146	Планируемый объем средств от оптимизации, в том числе повышения эффективности использования имущества, экономии ресурсов, на обеспечение среднемесячной заработной платы, млн. рублей									
147	Планируемый объем средств на обеспечение среднемесячной заработной платы за счет иных источников, включая средства от приносящей доход деятельности, млн. рублей									

ПРАВИТЕЛЬСТВО СВЕРДЛОВСКОЙ ОБЛАСТИ

ПОСТАНОВЛЕНИЕ

22.05.2013 № 644-ПП

г. Екатеринбург

Об отчете об исполнении Программы управления государственной собственностью Свердловской области и приватизации государственного имущества Свердловской области на 2012 год и плановый период 2013 и 2014 годов за 2012 год

В соответствии со статьей 72 Областного закона от 10 апреля 1995 года № 9-ОЗ «Об управлении государственной собственностью Свердловской области» Правительство Свердловской области

ПОСТАНОВЛЯЕТ:

1. Представить отчет об исполнении Программы управления государственной собственностью Свердловской области и приватизации государственного имущества Свердловской области на 2012 год и плановый период 2013 и 2014 годов за 2012 год (прилагается) в Законодательное Собрание Свердловской области. Отчет представляется одновременно с внесением проекта закона Свердловской области об исполнении областного бюджета за отчетный финансовый год.

2. Поручить представлять отчет об исполнении Программы управления государственной собственностью Свердловской области и приватизации государственного имущества Свердловской области на 2012 год и плановый период 2013 и 2014 годов за 2012 год в Законодательном Собрании Свердловской области Министру по управлению государственным имуществом Свердловской области, Члену Правительства Свердловской области А.В. Пьянкову.

3. Контроль за исполнением настоящего постановления возложить на Министра по управлению государственным имуществом Свердловской области, Члена Правительства Свердловской области А.В. Пьянкова.

4. Настоящее постановление опубликовать в «Областной газете».

Председатель Правительства
Свердловской области Д.В. Паслер.

К постановлению Правительства
Свердловской области
от 22.05.2013 № 644-ПП

Отчет об исполнении Программы управления государственной собственностью Свердловской области и приватизации государственного имущества Свердловской области на 2012 год и плановый период 2013 и 2014 годов за 2012 год

Раздел 1. Программа управления государственной собственностью Свердловской области

Глава 1. Основные цели и направления совершенствования управления государственной собственностью Свердловской области

Параграф 1. Основные цели совершенствования управления государственной собственностью Свердловской области

Основными целями в сфере управления государственной собственностью Свердловской области в 2012 году были:

1) обеспечение экономической основы для осуществления полномочий Свердловской области по предметам ее ведения и предметам совместного ведения Российской Федерации и Свердловской области, а также для осуществления отдельных полномочий по предметам ведения Российской Федерации, возложенных на исполнительные органы государственной власти Свердловской области.

В 2012 году стоимость активов Свердловской области по сравнению с 2011 годом увеличилась в 2,0 раза, или на 95 409 167 тысяч рублей в абсолютном выражении, и составила 189 068 074 тысячи рублей. Такое увеличение произошло в связи с проводимой в 2012 году работой по государственной регистрации прав на объекты недвижимого имущества, находящиеся в государственной собственности Свердловской области (параграф 2 настоящего отчета).

Учетная стоимость имущества, закрепленного за государственными учреждениями Свердловской области, возросла в 3,7 раза, или на 67 533 737 тысяч рублей по сравнению с 2011 годом, и составила 92 678 867 тысяч рублей.

Учетная стоимость имущества, закрепленного за государственными предприятиями Свердловской области, увеличилась в 3,5 раза, или на 6 686 172 тысячи рублей по сравнению с 2011 годом, и составила 9 351 842 тысячи рублей.

Стоимость государственного казенного имущества Свердловской области по сравнению с 2011 годом увеличилась на 32,2 процента, или на 21 189 258 тысяч рублей в абсолютном выражении, и составила 87 037 365 тысяч рублей;

2) обеспечение доходов областного бюджета от использования и отчуждения государственного имущества Свердловской области.

Доходы областного бюджета от использования и отчуждения государственного имущества Свердловской области в 2012 году составили 551 576,36 тысячи рублей, что больше запланированного на 15,97 процента, или на 75 936,36 тысячи рублей. Уменьшение доходов от использования и отчуждения государственного имущества Свердловской области в 3,3 раза в сравнении с 2011 годом обусловлено разовой реализацией значительного количества объектов государственного казенного имущества в 2011 году. По сравнению с 2010 годом произошло увеличение доходов от использования и отчуждения государственного имущества Свердловской области на 33,36 процента.

Доходы областного бюджета от использования государственного имущества Свердловской области в 2012 году составили 516 937,36 тысячи рублей (приложение № 1, таблица 1), что больше запланированного в 1,77 раза. По сравнению с 2011 годом произошло увеличение доходов от использования государственного имущества Свердловской области в 1,5 раза.

Доходы от перечисления части прибыли от использования имущества, находящегося в хозяйственном ведении государственных предприятий Свердловской области, остающейся после уплаты налогов и иных обязательных платежей в бюджет, в 2012 году составили 85 264,61 тысячи рублей, выполнение годового плана — 100,31 процента. Снижение доходов по данной статье в 1,4 раза в сравнении с 2011 годом обусловлено проведенным в 2011 году акционированием части государственных предприятий.

Доходы от сдачи в аренду имущества, находящегося в оперативном управлении органов государственной власти Свердловской области и созданных ими учреждений, в 2012 году составили 61 060,07 тысячи рублей, выполнение годового плана — 132,74 процента. Снижение доходов от сдачи в аренду имущества, находящегося в оперативном управлении органов государственной власти Свердловской области и созданных ими учреждений, на 21,39 процента в сравнении с 2011 годом произошло в связи с изменениями в федеральном законодательстве, согласно которым учреждения получили возможность отражать доходы от сдачи в аренду имущества на собственных счетах.

Арендная плата, получаемая по договорам аренды государственного казенного имущества Свердловской области, в 2012 году составила 26 989,40 тысячи рублей, что больше запланированного на 28,52 процента, или на 5 989,4 тысячи рублей в абсолютном выражении. Уменьшение арендной платы, получаемой по договорам аренды государственного казенного имущества Свердловской области, в 2,3 раза в сравнении с 2011 годом обусловлено разовым выбытием из состава казенного имущества значительного количества объектов в 2011 году, часть из которых приносила доход по договорам аренды.

Арендная плата и поступления от продажи права на заключение договоров аренды за земли, находящиеся в собственности Свердловской области, в 2012 году составили 78 249,64 тысячи рублей, что больше запланированного на 42,27 процента, или на 23 249,64 тысячи рублей в абсолютном выражении. По сравнению с 2011 годом произошло увеличение арендной платы и поступлений от продажи права на заключение договоров аренды за земли, находящиеся в собственности Свердловской области, на 28,30 процента.

Доходы областного бюджета, получаемые в виде дивидендов по акциям, находящимся в собственности Свердловской области, в 2012 году составили 265 373,64 тысячи рублей, что больше запланированного в 3,1 раза. Увеличение доходов в виде дивидендов по акциям, находящимся в собственности Свердловской области, в 16,2 раза в сравнении с 2011 годом достигнуто путем проведенного в 2012 году пересмотра дивидендной политики.

Доходы областного бюджета от приватизации государственного имущества Свердловской области в 2012 году составили 34 639,00 тысячи рублей (приложение № 3), что меньше запланированного на 81,14 процента, или на 149 001,00 тысячи рублей в абсолютном выражении. Уменьшение доходов от приватизации государственного имущества Свердловской области в 42,4 раза в сравнении с 2011 годом обусловлено одобрением Программы управления государственной собственностью Свердловской области и приватизации государственного имущества Свердловской области на 2012 год и плановый период 2013 и 2014 годов, утвержденной постановлением Правительства Свердловской области от 27.10.2011 № 1487-ПП «Об утверждении Программы управления государственной собственностью Свердловской области и приватизации государственного имущества Свердловской области на 2012 год и плановый период 2013 и 2014 годов» (далее — Программа управления), Законодательным Собранием Свердловской области только 04 декабря 2012 года.

Продажа акций, находящихся в собственности Свердловской области, в 2012 году не осуществлялась.

Доходы от продажи земельных участков, находящихся в собственности Свердловской области, в 2012 году составили 5 193,58 тысячи рублей, что больше запланированного на 0,07 процента, или на 3,58 тысячи рублей в абсолютном выражении. Снижение доходов от продажи земельных участков, находящихся в собственности Свердловской области, в 3,9 раза в сравнении с 2011 годом связано с уменьшением количества земельных участков, на которых расположены объекты недвижимости, находящиеся в собственности граждан и юридических лиц, которые изъявили добровольное желание приобрести данные земельные участки в собственность.

Доходы от реализации иного имущества, находящегося в собственности Свердловской области, в 2012 году составили 29 445,42 тысячи рублей, что меньше запланированного на 7,98 процента.

Уменьшение доходов от реализации иного имущества, находящегося в собственности Свердловской области, в 45,3 раза в сравнении с 2011 годом обусловлено разовой реализацией значительного количества объектов государственного казенного имущества в 2011 году. По сравнению с 2010 годом произошло увеличение доходов от реализации иного имущества в 5,3 раза.

Параграф 2. Основные направления совершенствования управления государственной собственностью Свердловской области

1. Основными направлениями совершенствования управления государственным казенным имуществом Свердловской области в 2012 году являлись:

1) восстановление и реконструкция объектов недвижимости с целью вовлечения в оборот.

В 2012 году проведена работа по выявлению недвижимых объектов казенного имущества Свердловской области, требующих восстановления и реконструкции, находящихся в собственности Свердловской области. Работа по их восстановлению и реконструкции будет продолжена в 2013 году согласно сформированному перечню;

2) оформление прав на имущество.

За 2012 год зарегистрировано право Свердловской области на 53 объекта казенного имущества, вследствие чего доля зарегистрированных объектов недвижимости, подлежащих регистрации, выросла до 42,7 процента с 29,0 процента на начало 2012 года.

Зарегистрировано право Свердловской области на 530 земельных участков общей площадью 16 682,4 гектара, из них:

148 земельных участков общей площадью 85,5 гектара, на которых расположены государственные предприятия Свердловской области;

242 земельных участка общей площадью 749,8 гектара, на которых расположены органы государственной власти Свердловской области и областные государственные учреждения;

4 земельных участка сельскохозяйственного назначения общей площадью 14 583,4 гектара;

136 земельных участков общей площадью 1263,7 гектара, на которых расположены отдельно стоящие объекты недвижимости, относящиеся к государственной казне Свердловской области (в том числе из лесных парков 37 участков общей площадью 1 231,1 гектара);

3) совершенствование компьютерного программного обеспечения, обеспечивающего автоматизацию процессов управления государственным казенным имуществом Свердловской области, в частности закрепленного за государственными предприятиями Свердловской области и за областными государственными учреждениями.

Во исполнение постановления Правительства Свердловской области от 30.12.2011 № 1855-ПП «Об утверждении Положения о порядке определения размера арендной платы, порядке, условиях и сроках внесения арендной платы и ставок арендной платы за земельные участки, находящиеся в государственной собственности Свердловской области, и земельные участки, право государственной собственности на которые не разграничено, расположенные на территории Свердловской области», меняющего методику расчета арендной платы, а также в связи с изменением форматов данных о кадастровом номере земельного участка, принятых Федеральной службой государственной регистрации, кадастра и картографии, произведена настройка программного комплекса «Территориальный комплекс Министерства по управлению государственным имуществом Свердловской области».

Дополнительно усовершенствована подсистема учета земельных участков — обеспечена возможность доступа из карточки учета непосредственно к данным Федеральной службы государственной регистрации, кадастра и картографии по конкретному участку и возможность поиска в картах систем Yandex и Google, что повысило информативность подсистемы учета. Также были внесены изменения в алгоритмы формирования отчетности в связи с необходимостью отображения дополнительных параметров.

Кроме того, разработана система удаленного представления отчетности через веб-интерфейс с возможностью управляемой автоматической загрузки данных в информационную систему Министерства по управлению государственным имуществом Свердловской области;

4) оптимизация состава и количества имущества, в том числе путем его приватизации, достигалась путем своевременного вовлечения государственного казенного имущества Свердловской области в хозяйственный оборот: передачи в аренду, в безвозмездное пользование, в оперативное управление, в хозяйственное ведение;

5) внедрение механизмов планирования деятельности представителей государства в органах управления хозяйственных обществ, акции которых находятся в государственной собственности Свердловской области, предусматривающих в том числе установление заданий представителям государства по обеспечению роста показателей финансово-хозяйственной деятельности соответствующих хозяйственных обществ.

Разработан Порядок участия представителей Свердловской области в органах управления акционерных обществ, обществ с ограниченной ответственностью, их ревизионных комиссиях, учредителем (акционером, участником) которых является Свердловская область, и утвержден постановлением Правительства Свердловской области от 25.07.2012 № 813-ПП «Об утверждении Порядка участия представителей Свердловской области в органах управления акционерных обществ, обществ с ограниченной ответственностью, их ревизионных комиссиях, учредителем (акционером, участником) которых является Свердловская область, и о признании утратившими силу некоторых правовых актов Правительства Свердловской области».

2. Основными направлениями совершенствования управления государственным имуществом Свердловской области, закрепленным за государственными унитарными предприятиями Свердловской области (далее — государственные предприятия Свердловской области) на праве хозяйственного ведения и областными государственными учреждениями на праве оперативного управления, в 2012 году являлись:

1) совершенствование механизмов управления государственными унитарными предприятиями и государственными учреждениями Свердловской области в части усиления контроля за их деятельностью.

В 2012 году Министерством по управлению государственным имуществом Свердловской области подготовлены и Правительством Свердловской области приняты:

распоряжение Правительства Свердловской области от 14.12.2012 № 2539-РП «Об утверждении Перечня государственных унитарных предприятий Свердловской области, координацию деятельности которых в силу отраслевой принадлежности осуществляют исполнительные органы государственной власти Свердловской области»;

распоряжение Правительства Свердловской области от 21.11.2012 № 2287-РП «Об утверждении Перечня открытых акционерных обществ с участием Свердловской области, координация и регулирование в сфере деятельности которых возложены на исполнительные органы государственной власти Свердловской области».

Указанные правовые акты подготовлены в целях формирования эффективного механизма отраслевого управления, а также в связи с изменениями в структуре исполнительных органов государственной власти Свердловской области, в составе государственных предприятий и акционерных обществ и сменой подведомственности ряда предприятий и обществ, позволят повысить эффективность отраслевого управления и контроля со стороны исполнительных органов государственной власти Свердловской области за деятельностью подведомственных государственных унитарных предприятий Свердловской области и открытых акционерных обществ с долей участия Свердловской области в уставном капитале в рамках исполнения постановления Правительства Свердловской области от 20.04.2010 № 647-ПП «О мерах по повышению эффективности использования имущества Свердловской области, находящегося в хозяйственном ведении государственных унитарных предприятий Свердловской области, оперативном управлении государственных учреждений Свердловской области, а также акций акционерных обществ с долей Свердловской области в уставном капитале»;

постановление Правительства Свердловской области от 26.12.2012 № 1589-ПП «Об утверждении Положения о списании государственного имущества Свердловской области», определяющее особенности списания движимого и недвижимого государственного имущества Свердловской области (далее — имущество), находящегося в государственной казне Свердловской области, а также закрепленного на праве хозяйственного ведения за государственными унитарными предприятиями Свердловской области, на праве оперативного управления — за государственными казенными предприятиями Свердловской области, государственными автономными учреждениями Свердловской области, государственными бюджетными учреждениями Свердловской области, государственными казенными учреждениями, исполнительными органами государственной власти Свердловской области и их территориальными органами;

постановление Правительства Свердловской области от 26.12.2012 № 1533-ПП «Об утверждении порядков согласования распоряжения государственным имуществом Свердловской области, закрепленным на праве оперативного управления за государственными учреждениями Свердловской области, и совершения ими сделок в случаях, когда федеральным законодательством предусмотрено получение согласия собственника имущества государственного учреждения Свердловской области на совершение сделок».

В 2012 году проведено 9 заседаний Межведомственной комиссии по эффективности управления государственной собственностью Свердловской области, на которых:

рассмотрены итоги деятельности государственных предприятий Свердловской области и открытых акционерных обществ с участием Свердловской области в уставном капитале, по результатам которых приняты распоряжения Правительства Свердловской области от 12.12.2012 № 2479-РП «Об утверждении значений показателей экономической деятельности государственных унитарных предприятий на 2012 год и плановый период 2013 и 2014 годов» и от 21.12.2012 № 2621-РП «Об утверждении значений показателей экономической деятельности государственных унитарных предприятий на 2013 год и плановый период 2014 и 2015 годов»;

проведено 5 конкурсов на замещение вакантных должностей руководителей государственных предприятий Свердловской области;

согласован список кандидатов для избрания в 2013 году в качестве представителей Свердловской области в органах управления и ревизионных комиссиях акционерных обществ, акции которых находятся в государственной казне Свердловской области, и принято распоряжение Правительства Свердловской области от 21.01.2013 № 31-РП «Об утверждении списка кандидатов для избрания в 2013 году в качестве представителей Свердловской области в органах управления и ревизионной комиссии акционерных обществ, акции которых находятся в государственной казне Свердловской области».

В 2012 году освобождены от должности по инициативе Правительства Свердловской области на основании пункта 2 статьи 278 Трудового кодекса Российской Федерации три руководителя государственных унитарных предприятий Свердловской области (распоряжения Правительства Свердловской области от 11.10.2012 № 1995-РП «Об освобождении от должности А.В. Гетмана»; от 31.08.2012 № 1713-РП «Об освобождении от должности Федотова А.В.»; от 02.02.2012 № 101-РП «Об освобождении от должности Бакланова Е.В.») и один руководитель государственного учреждения Свердловской области (освобождение председателя государственного бюджетного учреждения Свердловской области «Фонд имущества Свердловской области» Прокопчука С.В.).

В 2012 году привлечены к дисциплинарной ответственности четыре руководителя государственных унитарных предприятий Свердловской области в связи с ненадлежащим исполнением ими должностных обязанностей (распоряжения Правительства Свердловской области от 15.11.2012 № 2243-РП «О применении дисциплинарного взыскания к Г.Н. Тюрину»; от 15.11.2012 № 2242-РП «О применении дисциплинарного взыскания к В.Н. Стародубцеву»; от 15.11.2012 № 2241-РП «О применении дисциплинарного взыскания к К.А. Спирину»; от 20.03.2012 № 428-РП «О применении дисциплинарного взыскания к Черневу Н.Д.»).

В 2012 году увеличены уставные фонды четырех государственных предприятий Свердловской области (параграф 21 настоящего отчета);

2) оптимизация состава и количества государственных учреждений Свердловской области.

В 2012 году исключены из реестра в связи с завершением мероприятий по реорганизации 25 государственных учреждений Свердловской области (параграф 10 настоящего отчета);

3) оптимизация состава и количества государственных унитарных предприятий Свердловской области, в том числе путем их реорганизации, включая преобразование в открытые акционерные общества.

В 2012 году исключены из реестра в связи с завершением мероприятий по ликвидации (банкротству) два государственных унитарных предприятия Свердловской области, исключены в связи с реорганизацией пять государственных унитарных предприятий Свердловской области (параграф 8 настоящего отчета), преобразовано в открытое акционерное общество одно государственное унитарное предприятие Свердловской области (параграф 25 настоящего отчета);

4) оформление прав на имущество.

В 2012 году государственными унитарными предприятиями Свердловской области было зарегистрировано право Свердловской области на 2 525 объектов, подлежащих регистрации, что больше аналогичного показателя за 2011 год в 3,4 раза, и право хозяйственного ведения на 2 175 объектов, что больше аналогичного показателя за 2011 год в 3,4 раза.

В 2012 году государственными учреждениями Свердловской области и органами государственной власти Свердловской области было зарегистрировано право Свердловской области на 1 119 объектов, подлежащих регистрации, что больше аналогичного показателя за 2011 год в 4,3 раза, и право оперативного управления на 783 объекта, что больше аналогичного показателя за 2011 год в 2,0 раза.

Глава 2. Доходы государственной казны Свердловской области, за исключением доходов от приватизации государственного имущества Свердловской области

Параграф 3. Основные виды и размер доходов государственной казны Свердловской области, за исключением доходов от приватизации государственного имущества Свердловской области

Доходы государственной казны Свердловской области, за исключением доходов от приватизации государственного имущества Свердловской области, в 2012 году составили 25 789 052,94 тысячи рублей (приложение № 1), из них:

1) доходы областного бюджета — 516 937,36 тысячи рублей (приложение № 1, таблица 1), в том числе:

доходы от перечисления части прибыли от использования имущества, находящегося в хозяйственном ведении государственных предприятий Свердловской области, остающейся после уплаты налогов и иных обязательных платежей в бюджет (код статьи доходов областного бюджета в соответствии с бюджетной классификацией 010 1 11 07 012 02 0000 120), — 85 264,61 тысячи рублей;

дивиденды по акциям, находящимся в государственной собственности Свердловской области (код статьи доходов областного бюджета в соответствии с бюджетной классификацией 010 1 11 01 020 02 0000 120), — 265 373,64 тысячи рублей;

доходы от сдачи в аренду имущества, находящегося в государственной собственности Свердловской области (коды статей доходов областного бюджета в соответствии с бюджетной классификацией 010 1 11 05 032 02 0000 120, 010 1 11 09 042 02 0000 120, 010 1 11 05 022 02 0000 120), — 166 299,11 тысячи рублей;

2) иные доходы государственной казны Свердловской области — 25 272 115,58 тысячи рублей (приложение № 1, таблица 2).

Параграф 4. Размер отчислений в областной бюджет части прибыли от использования имущества, находящегося в хозяйственном ведении государственных предприятий Свердловской области, остающейся после уплаты налогов и иных обязательных платежей в бюджет

Размер отчислений в 2012 году в областной бюджет части прибыли, полученной государственными предприятиями Свердловской области в 2011 году от использования имущества, находящегося в их хозяйственном ведении, остающейся в их распоряжении после уплаты налогов и иных обязательных платежей в бюджет, составил:

1) 10 процентов — для 2 государственных предприятий Свердловской области;

2) 13 процентов — для 17 государственных предприятий Свердловской области;

3) 20 процентов — для 17 государственных предприятий Свердловской области.

Глава 3. Расходы государственной казны Свердловской области, за исключением расходов, связанных с приватизацией государственного имущества Свердловской области. Имущество, которое приобретено в государственную собственность Свердловской области

Параграф 5. Основные виды и размер расходов государственной казны Свердловской области, за исключением расходов, связанных с приватизацией государственного имущества Свердловской области

Расходы государственной казны Свердловской области, за исключением расходов, связанных с приватизацией государственного имущества Свердловской области, в 2012 году составили 3 864 210,78 тысячи рублей, из них:

1) расходы областного бюджета на управление государственным имуществом Свердловской области — 723 853,78 тысячи рублей (приложение № 2, таблица 1);

2) расходы областного бюджета на приобретение имущества, подлежащего зачислению в государственную казну Свердловской области, — 3 140 357 тысяч рублей (приложение № 2, таблица 2).

Параграф 6. Основные виды имущества, которое приобретено в государственную собственность Свердловской области

1. В государственную казну Свердловской области за счет средств областного бюджета в 2012 году приобретены следующие виды имущества:

1) акции пяти открытых акционерных обществ, общая сумма приобретения составила 3 071 412 тысяч рублей (параграф 19 настоящего отчета);

2) административное здание и земельный участок под ним по адресу: Свердловская область, г. Красноуфимск, ул. Советская, д. 24, литер Б, для размещения мировых судей, общая сумма приобретения 68 945 тысяч рублей.

2. Приобретение объектов в государственную казну Свердловской области на безвозмездной основе из муниципальной собственности осуществлялось в текущем режиме, в том числе в казну были приняты нежилое здание в городе Артемовском, встроенное нежилое помещение в городе Каменске-Уральском, акции открытого акционерного общества «Центральный стадион» в количестве 380 114 штук.

Глава 4. Создание и ликвидация государственных унитарных предприятий Свердловской области и областных государственных учреждений. Создание иных организаций с использованием средств областного бюджета

Параграф 7. Создание государственных унитарных предприятий Свердловской области

1. На 31 декабря 2012 года в Реестре государственного имущества Свердловской области находились данные о 50 государственных унитарных предприятиях Свердловской области. Изменения, происшедшие в составе государственных унитарных предприятий Свердловской области в 2012 году, отражены в таблице 1.

2. В 2012 году решений о создании государственных унитарных предприятий Свердловской области не принималось.

Таблица 1

Изменения в составе государственных унитарных предприятий Свердловской области в 2012 году

Показатель	Количество государственных унитарных предприятий Свердловской области
1	2
Всего в реестре на 01.01.2012	57
Включено в реестр	1*
Исключено из реестра, из них:	8
реорганизовано	5
преобразовано в открытые акционерные общества	1
преобразовано в учреждение	–
ликвидировано	2
передано в муниципальную собственность	–
в процессе банкротства на 31.12.2012	6
в процессе ликвидации на 31.12.2012	1
Всего в реестре на 31.12.2012	50

* включено в реестр государственное унитарное предприятие Свердловской области «Ирбитская типография» в связи с реорганизацией в форме выделения из государственного унитарного предприятия Свердловской области «Государственный региональный выставочный центр «ИнЭкспо».

Сведения о выполнении государственными унитарными предприятиями Свердловской области значений показателей экономической эффективности деятельности в 2012 году, утвержденных распоряжением Правительства Свердловской области от 12.12.2012 № 2479-РП «Об утверждении значений показателей экономической эффективности деятельности государственных унитарных предприятий Свердловской области на 2012 год и плановый период 2013 и 2014 годов», приведены в таблице 2.

Таблица 2

Выполнение государственными унитарными предприятиями Свердловской области значений показателей экономической эффективности деятельности в 2012 году

Показатель	Значение показателя (план)	Значение показателя (факт)	Выполнение, процентов	Значение показателя в 2011 году (факт)	Динамика показателя (гр. 3 к гр. 5), процентов
1	2	3	4	5	6
Выручка всего, тыс. рублей	8 834 393	9 432 010	106,76	9 930 806	-5,02
Чистая прибыль (убыток), тыс. рублей	-737 344	-878 562	x	242 495	-362,30
в том числе:					
прибыль прибыльных предприятий	357 549	268 206	75,01	388 966	-31,05
убыток убыточных предприятий	-1 094 893	-1 146 768	x	-146 471	-782,93
Чистые активы, тыс. рублей	12 814 207	13 972 733	109,04	13 027 244	+7,26
Среднемесячная заработная плата одного работника, рублей	18 956	22 187	117,04	18 743	+18,37
Инвестиции в нефинансовые активы, тыс. рублей	1 242 919	1 203 078	96,79	1 743 091	-30,98
Среднесписочная численность, человек	9 588	9 474	98,81	9 270	+2,20
Производительность труда, тыс. рублей	921	996	108,10	1 071	-7,06
Часть прибыли от использования имущества, находящегося в хозяйственном ведении предприятий, остающейся после уплаты налогов и иных обязательных платежей в бюджет, подлежащая перечислению в областной бюджет, тыс. рублей	52 050	51 331	98,62	31 725	+61,80

По итогам 2012 года убыточной является деятельность восьми государственных предприятий.

Пять государственных предприятий имели убытки также и за 2011 год:

1) «Агентство по развитию рынка продовольствия». Снижение убытка с 43 672 тысяч рублей в 2011 году до 32 338 тысяч рублей в 2012 году. Получение убытка обусловлено нестабильной работой структурного подразделения предприятия — Первомайского мукомольного завода;

2) «Государственный региональный выставочный центр «ИнЭкспо». Снижение убытка с 57 359 тысяч рублей в 2011 году до 26 730 тысяч рублей в 2012 году;

3) «Асбестовское пассажирское автотранспортное предприятие». Снижение убытка с 4130 тысяч рублей в 2011 году до 2985 тысяч рублей в 2012 году обусловлено сокращением нерентабельных рейсов и маршрутов и снижением непроизводительных затрат. Убыточность деятельности объясняется тем, что предприятие не всегда может своевременно реагировать на повышение себестоимости услуг путем увеличения стоимости проезда в силу регулирования тарифов Региональной энергетической комиссией Свердловской области;

4) «Управление санаторно-курортных и оздоровительных предприятий Свердловской области». Рост убытка с 347 тысяч рублей в 2011 году до 388 тысяч рублей в 2012 году обусловлен общим спадом на рынке реализации туристических и санаторно-курортных услуг, резким спадом спроса в конце 2012 года на путевки в здравницы, связанным с увеличением цен на санаторно-курортные услуги;

5) «Свердловскворторесурсы». Рост убытка с 106 тысяч рублей в 2011 году до 2966 тысяч рублей в 2012 году, что обусловлено уменьшением объема лома черных и цветных металлов в связи с завершением программы по утилизации автотранспортных средств, а также снижением отгрузочной стоимости на основные виды продукции предприятия.

Три убыточных государственных предприятия Свердловской области ранее имели положительные финансовые результаты:

1) «Ремонтно-реставрационные работы». Получение убытков в размере 72 660 тысяч рублей относительно прибыли в 2011 году 764 тысячи рублей обусловлено списанием значительного объема дебиторской задолженности, невозможной к взысканию, и связанными с ним издержками судебного производства;

2) «Облкоммунэнерго». Получение убытков в размере 962 564 тысяч рублей относительно прибыли в 2011 году 201 956 тысяч рублей обусловлено рассрочками платежей на три года, правом на которые воспользовались заявители на технологическое присоединение к услугам по передаче электроэнергии, а также поздним началом отопительного сезона в 2012 году;

3) «Газовые сети». Получение убытков в размере 46 137 тысяч рублей относительно прибыли в 2011 году 5521 тысяча рублей обусловлено принятием в хозяйственное ведение объектов газоснабжения Свердловской области общей стоимостью более 1 000 000 тысяч рублей, что повлекло увеличение как налога на имущество, так и амортизационных отчислений с соответствующим влиянием на финансовый результат предприятия.

По итогам 2012 года получили прибыль три государственных предприятия, имевшие убытки за 2011 год:

1) «Областной государственный Центр технической инвентаризации и регистрации недвижимости Свердловской области». По итогам 2012 года получена прибыль в размере 16 928 тысяч рублей. Убыток 2011 года составил 9 502 тысячи рублей;

2) «Распорядительная дирекция Мингосимущества Свердловской области». По итогам 2012 года получена прибыль в размере 14 318 тысяч рублей, что обусловлено повышением эффективности работы по вовлечению в хозяйственный оборот активов предприятия. Убыток 2011 года составил 26 497 тысяч рублей;

3) «Уралагроснабкомплект». По итогам 2012 года получена прибыль в размере 823 тысяч рублей. Убыток 2011 года составил 4 022 тысячи рублей.

Параграф 8. Реорганизация и ликвидация государственных унитарных предприятий Свердловской области

1. В 2012 году реорганизованы следующие государственные унитарные предприятия Свердловской области:

1) государственное унитарное предприятие Свердловской области «Полиграфическое объединение «Север» в форме присоединения к нему государственного унитарного предприятия Свердловской области «Нижнетуринская типография» (постановление Правительства Свердловской области от 29.02.2012 № 190-ПП «О реорганизации государственного унитарного предприятия Свердловской области «Полиграфическое объединение «Север» в форме присоединения к нему государственного унитарного предприятия Свердловской области «Нижнетуринская типография»). Реорганизация завершена в 2012 году;

2) государственное унитарное предприятие Свердловской области «Алапаевская типография» в форме присоединения к нему государственного унитарного предприятия Свердловской области «Ирбитская типография» и государственного унитарного предприятия Свердловской области «Режевская типография» (постановление Правительства Свердловской области от 06.06.2012 № 622-ПП «О реорганизации государственного унитарного предприятия Свердловской области «Режевская типография» в форме присоединения к нему государственного унитарного предприятия Свердловской области «Алапаевская типография» и государственного унитарного предприятия Свердловской области «Ирбитская типография»). Реорганизация государственного унитарного предприятия Свердловской

(Продолжение на 10-й стр.).

(Продолжение. Начало на 9-й стр.).

области «Алапаевская типография» завершена в 2012 году. Реорганизация государственного унитарного предприятия Свердловской области «Ирбитская типография» завершена в I квартале 2013 года;

3) государственное унитарное предприятие Свердловской области «Первоуральская типография» в форме присоединения к нему государственного унитарного предприятия Свердловской области «Красноуфимская типография» и государственного унитарного предприятия Свердловской области «Ревдинская типография» (постановление Правительства Свердловской области от 29.02.2012 № 191-ПП «О реорганизации государственного унитарного предприятия Свердловской области «Первоуральская типография» в форме присоединения к нему государственного унитарного предприятия Свердловской области «Красноуфимская типография» и государственного унитарного предприятия Свердловской области «Ревдинская типография»). Реорганизация завершена в 2012 году;

4) государственное унитарное предприятие Свердловской области «Нижнетагильская типография» в форме присоединения к нему государственного унитарного предприятия Свердловской области «Кировградская типография» (постановление Правительства Свердловской области от 29.02.2012 № 193-ПП «О реорганизации государственного унитарного предприятия Свердловской области «Нижнетагильская типография» в форме присоединения к нему государственного унитарного предприятия Свердловской области «Кировградская типография»). Реорганизация завершена в 2012 году;

5) государственное унитарное предприятие Свердловской области «Асбестовская типография» в форме присоединения к нему государственного унитарного предприятия Свердловской области «Каменск-Уральская типография» (постановление Правительства Свердловской области от 06.06.2012 № 623-ПП «О реорганизации государственного унитарного предприятия Свердловской области «Каменск-Уральская типография» в форме присоединения к нему государственного унитарного предприятия Свердловской области «Асбестовская типография»). Реорганизация завершена в I квартале 2013 года;

6) государственное унитарное предприятие Свердловской области «Распорядительная дирекция Мингосимущества Свердловской области» в форме присоединения к нему государственного унитарного предприятия Свердловской области «Ремонтно-реставрационные работы» (постановление Правительства Свердловской области от 26.12.2012 № 1536-ПП «О реорганизации государственного унитарного предприятия Свердловской области «Распорядительная дирекция Мингосимущества Свердловской области» в форме присоединения к нему государственного унитарного предприятия Свердловской области «Ремонтно-реставрационные работы»). Срок завершения мероприятий по реорганизации — II квартал 2013 года;

7) государственное унитарное предприятие Свердловской области «Распорядительная дирекция Мингосимущества Свердловской области» в форме присоединения к нему государственного унитарного предприятия Свердловской области «Управление санаторно-курортных и оздоровительных предприятий Свердловской области» (постановление Правительства Свердловской области от 21.11.2012 № 1312-ПП «О реорганизации государственного унитарного предприятия Свердловской области «Распорядительная дирекция Мингосимущества Свердловской области» в форме присоединения к нему государственного унитарного предприятия Свердловской области «Управление санаторно-курортных и оздоровительных предприятий Свердловской области»). Реорганизация завершена во II квартале 2013 года.

Мероприятие по реорганизации государственного унитарного предприятия Свердловской области «Специализированное монтажно-эксплуатационное предприятие» по инициативе Министерства транспорта и связи Свердловской области перенесено на 2013 год.

2. В 2012 году ликвидированы в связи с завершением мероприятий по ликвидации (банкротству) следующие предприятия:

1) государственное унитарное предприятие Свердловской области «Госпромхоз «Туринский»;

2) государственное унитарное предприятие Свердловской области «Племптицесовхоз «Красногвардейский».

На 31.12.2012 находится в процессе ликвидации государственное унитарное предприятие Свердловской области «Уральское научно-производственное предприятие горного машиностроения».

По состоянию на 31 декабря 2012 года процедура конкурсного производства введена в отношении 6 следующих предприятий:

1) государственное унитарное предприятие Свердловской области «Верхнесалдинский молочный завод»;

2) государственное унитарное предприятие Свердловской области «Свердловское областное архитектурно-градостроительное бюро»;

3) государственное унитарное предприятие Свердловской области «Совхоз «Быньговский»;

4) государственное унитарное предприятие Свердловской области «Внешнеэкономическое объединение «Уралвнешторг»;

5) государственное унитарное предприятие Свердловской области «Санаторий «Белый камень»;

6) государственное унитарное предприятие Свердловской области «Специализированное предприятие по эксплуатации гидротехнических сооружений».

Параграф 9. Создание областных государственных учреждений, осуществляемые ими виды экономической деятельности и источники формирования их имущества

1. На 31 декабря 2012 года в Реестре государственного имущества Свердловской области находились сведения о 1079 областных государственных учреждениях. Изменения, происшедшие в составе областных государственных учреждений в 2012 году, отражены в таблице 3.

Таблица 3

Изменения в составе областных государственных учреждений в 2012 году

Наименование процесса	Количество государственных учреждений Свердловской области
Всего в реестре на 01.01.2012	942
Включено в реестр, всего, из них:	162
вновь создано	7
создано в результате реорганизации	2
передано из муниципальной собственности	117
передано из федеральной собственности	36
Исключено из реестра, из них:	25
реорганизовано	25
ликвидировано	–
Всего в реестре на 31.12.2012	1079

2. Приняты решения о создании следующих областных учреждений Свердловской области:

1) государственного казенного учреждения Свердловской области «Финансово-хозяйственное управление» (постановление Правительства Свердловской области от 08.02.2012 № 97-ПП «О создании государственного казенного учреждения Свердловской области «Финансово-хозяйственное управление»);

2) государственного автономного учреждения здравоохранения Свердловской области «Наркологический реабилитационный центр «Урал без наркотиков» (постановление Правительства Свердловской области от 08.08.2012 № 867-ПП «О создании государственного автономного учреждения здравоохранения Свердловской области «Наркологический реабилитационный центр «Урал без наркотиков» путем учреждения»);

3) государственного автономного учреждения Свердловской области «Информационно-аналитический центр» (постановление Правительства Свердловской области от 22.10.2012 № 1161-ПП «О создании государственного автономного учреждения Свердловской области «Информационно-аналитический центр»);

4) государственного автономного учреждения социального обслуживания населения Свердловской области «Комплексный центр социального обслуживания населения «Осень» города Первоуральска» путем изменения типа государственного бюджетного учреждения социального обслуживания населения Свердловской области «Комплексный центр социального обслуживания населения «Осень» города Первоуральска» (постановление Правительства Свердловской области от 26.12.2012 № 1543-ПП «О создании государственного автономного учреждения социального обслуживания населения Свердловской области «Комплексный центр социального обслуживания населения «Осень» города Первоуральска» путем изменения типа государственного бюджетного учреждения социального обслуживания населения Свердловской области «Комплексный центр социального обслуживания населения «Осень» города Первоуральска»). Срок завершения мероприятия — I квартал 2013 года;

5) государственного автономного учреждения здравоохранения Свердловской области «Стоматологическая поликлиника № 4 город Нижний Тагил» путем изменения типа государственного бюджетного учреждения здравоохранения Свердловской области «Стоматологическая поликлиника № 4 город Нижний Тагил» (постановление Правительства Свердловской области от 26.12.2012 № 1561-ПП «О создании государственного автономного учреждения здравоохранения Свердловской области «Стоматологическая поликлиника № 4 город Нижний Тагил» путем изменения типа государственного бюджетного учреждения здравоохранения Свердловской области «Стоматологическая поликлиника № 4 город Нижний Тагил»). Срок завершения мероприятия — I квартал 2013 года;

6) государственного автономного учреждения здравоохранения Свердловской области «Нижнетуринская городская стоматологическая поликлиника» путем изменения типа государственного бюджетного учреждения здравоохранения Свердловской области «Нижнетуринская городская стоматологическая поликлиника» (постановление Правительства Свердловской области от 26.12.2012 № 1560-ПП «О создании государственного автономного учреждения здравоохранения Свердловской области «Нижнетуринская городская стоматологическая поликлиника» путем изменения типа государственного бюджетного учреждения здравоохранения Свердловской области «Нижнетуринская городская стоматологическая поликлиника»). Срок завершения мероприятия — I квартал 2013 года;

7) государственных автономных учреждений печати Свердловской области: «Редакция «Алапаевская газета»; «Газета «Алапаевская искра»; «Редакция газеты «Арамильские вести»; «Издатель»; «Редакция газеты «Артинские вести»; «Редакция газеты «Асбестовский рабочий»; «Редакция газеты «Наш путь»; «Районные будни»; «Редакция газеты «Новое знамя»; «Редакция газеты «Березовский рабочий»; «Редакция газеты «Бисертские вести»; «Редакция газеты «Народное слово»; «Редакция газеты «Красное знамя»; «Редакция газеты «Голос Верхней Туры»; «Верхотурский печатный дом»; «Редакция газеты «Муниципальный вестник»; «Редакция газеты «Вести севера»; «Информцентр «Горноуральский»; «Газета Дегтярска»; «Городской телецентр»; «Редакция газеты «Северная звезда»; «РТРВ «Ирбитский вестник»; «Телесеть»; «Редакция газеты «Каменский рабочий»; «Редакция газеты «Пламя»; «Редакция газеты «Камышловские известия»; «Редакция газеты «Карпинский рабочий»; «Информационный центр»; «Редакция газеты «Кировградские вести»; «Краснотурьинский информационный центр»; «Редакция газеты «Красноуральский рабочий»; «Редакция газеты «Вперед»; «Кушвинский рабочий»; «Трансинформ»; «Редакция газеты «Звезда»; Нижнетагильская информационная компания «Тагил-пресс»; «Редакция газеты «Новое время»; «Редакция газеты «Время»; «Пресс-центр «Городской вестник»; «Редакция газеты «Обозрение»; «Издательский дом Нейва-пресс»; «Общегородская газета»; «Редакция газеты «Диалог»; «Редакция газеты «Пышминские вести»; «Редакция газеты «Режевская весть»; «Тевиком»; «Редакция газеты «Наше слово»; «Серовский рабочий»; «Редакция газеты «Коммунар»; «Редакция газеты «Среднеуральская волна»; «Редакция газеты «Знамя Победы»; «Редакция районной газеты «Маяк»; «Редакция газеты «Призыв»; «Тавдинская правда»; «Редакция газеты «Сельская новь»; «Редакция газеты «Знамя труда»; «Редакция газеты Известия-Тур»; «Редакция районной газеты «Шалинский вестник» (постановление Правительства Свердловской области от 21.11.2012 № 1337-ПП «О создании государственных автономных учреждений печати Свердловской области»). Срок завершения мероприятий — I квартал 2013 года.

По созданию государственного автономного учреждения здравоохранения Свердловской области «Богдановичская стоматологическая поликлиника» путем изменения типа государственного бюджетного учреждения здравоохранения Свердловской области «Богдановичская стоматологическая поликлиника», государственного автономного учреждения здравоохранения Свердловской области «Стоматологическая поликлиника № 2 город Нижний Тагил» путем изменения типа государственного бюджетного учреждения здравоохранения Свердловской области «Стоматологическая поликлиника № 2 город Нижний Тагил», государственного автономного учреждения здравоохранения Свердловской области «Стоматологическая поликлиника город Первоуральск» путем изменения типа государственного бюджетного учреждения здравоохранения Свердловской области «Стоматологическая поликлиника город Первоуральск», государственного автономного учреждения здравоохранения Свердловской области «Ревдинская стоматологическая поликлиника» путем изменения типа государственного бюджетного учреждения здравоохранения Свердловской области «Ревдинская стоматологическая поликлиника», государственного автономного учреждения здравоохранения Свердловской области «Сухоложская стоматологическая поликлиника» путем изменения типа государственного бюджетного учреждения здравоохранения Свердловской области «Сухоложская стоматологическая поликлиника», государственного автономного учреждения здравоохранения Свердловской области «Кушвинская стоматологическая поликлиника» путем изменения типа государственного бюджетного учреждения здравоохранения Свердловской области «Кушвинская стоматологическая поликлиника», государственного автономного учреждения здравоохранения Свердловской области «Полевская стоматологическая поликлиника» путем изменения типа государственного бюджетного учреждения здравоохранения Свердловской области «Полевская стоматологическая поликлиника», государственного автономного учреждения здравоохранения Свердловской области «Режевская стоматологическая поликлиника» путем изменения типа государственного бюджетного учреждения здравоохранения Свердловской области «Режевская стоматологическая поликлиника» Министерством по управлению государственным имуществом Свердловской области в декабре 2012 года согласованы проекты постановлений Правительства Свердловской области. Срок завершения мероприятий — I квартал 2013 года.

Решения о создании государственного бюджетного учреждения Свердловской области «Специализированная монтажно-эксплуатационная организация» и государственного казенного учреждения Свердловской области «Межархивный центр реставрационных работ» не были приняты.

Параграф 10. Реорганизация и ликвидация областных государственных учреждений

1. В 2012 году в связи с реорганизацией были исключены из Реестра государственного имущества Свердловской области данные о 25 государственных учреждениях Свердловской области.

В 2012 году реорганизованы следующие государственные учреждения Свердловской области:

1) государственное казенное образовательное учреждение Свердловской области для детей-сирот и детей, оставшихся без попечения родителей, «Нижнетагильский детский дом-школа № 1», государственное образовательное учреждение Свердловской области для детей-сирот и детей, оставшихся без попечения родителей, «Висимский детский дом» (постановление Правительства Свердловской области от 19.01.2012 № 20-ПП «О реорганизации государственного казенного образовательного учреждения Свердловской области для детей-сирот и детей, оставшихся без попечения родителей, «Нижнетагильский детский дом-школа № 1»);

2) государственное бюджетное учреждение социального обслуживания населения Свердловской области «Комплексный центр социального обслуживания населения «Спутник» города Верхняя Пышма», государственное бюджетное учреждение социального обслуживания населения Свердловской области «Комплексный центр социального обслуживания населения города Среднеуральска» (постановление Правительства Свердловской области от 11.10.2012 № 1112-ПП «О реорганизации государственного бюджетного учреждения социального обслуживания населения Свердловской области «Комплексный центр социального обслуживания населения «Спутник» города Верхняя Пышма»);

3) государственное бюджетное учреждение здравоохранения Свердловской области «Свердловская областная клиническая больница № 1», государственное бюджетное учреждение здравоохранения Свердловской области «Областной эндокринологический диспансер» (постановление Правительства Свердловской области от 16.05.2012 № 531-ПП «О реорганизации государственного бюджетного учреждения здравоохранения Свердловской области «Свердловская областная клиническая больница № 1»);

4) государственное бюджетное учреждение здравоохранения Свердловской области «Областная детская клиническая больница № 1», государственное бюджетное учреждение здравоохранения Свердловской области «Детская специализированная больница восстановительного лечения «Научно-практический центр детской дерматологии и аллергологии» (постановление Правительства Свердловской области от 16.05.2012 № 530-ПП «О реорганизации государственного бюджетного учреждения здравоохранения Свердловской области «Областная детская клиническая больница № 1»);

5) государственное бюджетное учреждение здравоохранения Свердловской области «Ирбитская центральная городская больница им. Шестовских Л.Г.», государственное бюджетное учреждение здравоохранения Свердловской области «Ирбитская центральная районная больница имени Д.И. Мальгина» (постановление Правительства Свердловской области от 12.04.2012 № 366-ПП «О реорганизации государственного бюджетного учреждения здравоохранения Свердловской области «Ирбитская центральная городская больница им. Шестовских Л.Г.»);

6) государственное бюджетное учреждение здравоохранения Свердловской области «Серовская городская больница № 1», государственное бюджетное учреждение здравоохранения Свердловской области «Дом сестринского ухода», государственное бюджетное учреждение здравоохранения Свердловской области «Серовская городская поликлиника» (постановление Правительства Свердловской области от 21.02.2012 № 149-ПП «О реорганизации государственного бюджетного учреждения здравоохранения Свердловской области «Серовская городская больница № 1»);

7) государственное бюджетное учреждение здравоохранения Свердловской области «Талицкая центральная районная больница», государственное бюджетное учреждение здравоохранения Свердловской области «Буткинская районная больница» (постановление Правительства Свердловской области от 21.02.2012 № 150-ПП «О реорганизации государственного бюджетного учреждения здравоохранения Свердловской области «Талицкая центральная районная больница»);

8) государственное бюджетное учреждение здравоохранения Свердловской области «Нижнесергинская центральная районная больница», государственное бюджетное учреждение здравоохранения Свердловской области «Михайловская городская больница» (постановление Правительства Свердловской области от 25.04.2012 № 412-ПП «О реорганизации государственного бюджетного учреждения здравоохранения Свердловской области «Нижнесергинская центральная районная больница»);

9) государственное бюджетное учреждение здравоохранения Свердловской области «Верхнесалдинская центральная городская больница», государственное бюджетное учреждение здравоохранения Свердловской области «Верхнесалдинская детская городская больница» (постановление Правительства Свердловской области от 25.04.2012 № 413-ПП «О реорганизации государственного бюджетного учреждения здравоохранения Свердловской области «Верхнесалдинская центральная городская больница»);

10) государственное казенное образовательное учреждение Свердловской области для детей-сирот и детей, оставшихся без попечения родителей, «Первоуральская школа-интернат», государственное казенное образовательное учреждение Свердловской области для детей-сирот и детей, оставшихся без попечения родителей, «Первоуральский детский дом», государственное казенное образовательное учреждение Свердловской области для детей-сирот и детей, оставшихся без попечения родителей, «Новоуткинский детский дом» (постановление Правительства Свердловской области от 26.10.2012 № 1195-ПП «О реорганизации государственного казенного образовательного учреждения Свердловской области для детей-сирот и детей, оставшихся без попечения родителей, «Первоуральский детский дом № 1»);

11) государственное бюджетное образовательное учреждение среднего профессионального образования Свердловской области «Нижнетагильский железнодорожный техникум», государственное бюджетное образовательное учреждение начального профессионального образования Свердловской области «Профессиональное училище № 31» (постановление Правительства Свердловской области от 26.09.2012 № 1050-ПП «О реорганизации государственного бюджетного образовательного учреждения среднего профессионального образования Свердловской области «Нижнетагильский железнодорожный техникум»);

12) государственное бюджетное образовательное учреждение среднего профессионального образования Свердловской области «Талицкий лесотехнический техникум им. Н.И. Кузнецова», государственное бюджетное образовательное учреждение начального профессионального образования Свердловской области «Талицкий профессиональный лицей», государственное бюджетное образовательное учреждение начального профессионального образования Свердловской области «Талицкое профессиональное училище» (постановление Правительства Свердловской области от 26.04.2012 № 421-ПП «О реорганизации государственного бюджетного образовательного учреждения среднего профессионального образования Свердловской области «Талицкий лесотехнический техникум им. Н.И. Кузнецова»);

13) государственное бюджетное учреждение социального обслуживания населения Свердловской области «Комплексный центр социального обслуживания населения Орджоникидзевского района города Екатеринбурга», государственное бюджетное учреждение социального обслуживания населения Свердловской области «Центр социального обслуживания населения «Ветеран» города Екатеринбурга» (постановление Правительства Свердловской области от 26.12.2012 № 1545-ПП «О реорганизации государственного бюджетного учреждения социального обслуживания населения Свердловской области «Комплексный центр социального обслуживания населения Орджоникидзевского района города Екатеринбурга», государственного бюджетного учреждения социального обслуживания населения Свердловской области «Центр социального обслуживания населения «Ветеран» города Екатеринбурга», государственного бюджетного стационарного учреждения социального обслуживания населения Свердловской области «Орджоникидзевский дом-интернат для престарелых и инвалидов», государственного бюджетного учреждения социального обслуживания населения Свердловской области «Центр социальной помощи семье и детям Орджоникидзевского района города Екатеринбурга»);

14) государственное бюджетное учреждение социального обслуживания населения Свердловской области «Комплексный центр социального обслуживания населения Туринского района», государственное бюджетное учреждение социального обслуживания населения Свердловской области «Социально-реабилитационный центр для несовершеннолетних Туринского района» (постановление Правительства Свердловской области от 26.12.2012 № 1547-ПП «О реорганизации государственного бюджетного учреждения социального обслуживания населения Свердловской области «Комплексный центр социального обслуживания населения Туринского района»);

15) государственное бюджетное стационарное учреждение социального обслуживания населения Свердловской области «Орджоникидзевский дом-интернат для престарелых и инвалидов», государственное бюджетное учреждение социального обслуживания населения Свердловской области «Центр социальной помощи семье и детям Орджоникидзевского района города Екатеринбурга» (постановление Правительства Свердловской области от 26.12.2012 № 1545-ПП «О реорганизации государственного бюджетного учреждения социального обслуживания населения Свердловской области «Комплексный центр социального обслуживания населения Орджоникидзевского района города Екатеринбурга», государственного бюджетного учреждения социального обслуживания населения Свердловской области «Центр социального обслуживания населения «Ветеран» города Екатеринбурга», государственного бюджетного стационарного учреждения социального обслуживания населения Свердловской области «Орджоникидзевский дом-интернат для престарелых и инвалидов», государственного бюджетного учреждения социального обслуживания населения Свердловской области «Центр социальной помощи семье и детям Орджоникидзевского района города Екатеринбурга»);

16) государственное бюджетное стационарное учреждение социального обслуживания населения Свердловской области «Кировградский пансионат для престарелых и инвалидов», государственное бюджетное учреждение социального обслуживания населения Свердловской области «Комплексный центр социального обслуживания населения города Кировграда», государственное бюджетное учреждение социального обслуживания населения Свердловской области «Центр социальной помощи семье и детям города Кировграда» (постановление Правительства Свердловской области от 26.12.2012 № 1544-ПП «О реорганизации государственного бюджетного учреждения социального обслуживания населения Свердловской области «Комплексный центр социального обслуживания населения города Кировграда», государственного бюджетного стационарного учреждения социального обслуживания населения Свердловской области «Кировградский пансионат для престарелых и инвалидов», государственного бюджетного учреждения социального обслуживания населения Свердловской области «Центр социальной помощи семье и детям города Кировграда»);

17) государственное бюджетное стационарное учреждение социального обслуживания населения Свердловской области «Сухоложский дом-интернат для престарелых и инвалидов», государственное бюджетное стационарное учреждение социального обслуживания населения Свердловской области «Алтынайский специальный дом-интернат для престарелых и инвалидов» (постановление Правительства Свердловской области от 21.12.2012 № 1494-ПП «О реорганизации государственного бюджетного стационарного учреждения социального обслуживания населения Свердловской области «Алтынайский специальный дом-интернат для престарелых и инвалидов»);

18) государственное бюджетное учреждение социального обслуживания населения Свердловской области «Комплексный центр социального обслуживания населения Слободо-Туринского района», государственное бюджетное учреждение социального обслуживания населения Свердловской области «Центр социальной помощи семье и детям Слободо-Туринского района» (постановление Правительства Свердловской области от 26.12.2012 № 1546-ПП «О реорганизации государственного бюджетного учреждения социального обслуживания населения Свердловской области «Комплексный центр социального обслуживания населения Слободо-Туринского района»);

19) государственное бюджетное учреждение здравоохранения Свердловской области «Краснотурьинская городская больница № 1», государственное бюджетное учреждение здравоохранения Свердловской области «Краснотурьинский родильный дом» (постановление Правительства Свердловской области от 14.12.2012 № 1446-ПП «О реорганизации государственных бюджетных учреждений здравоохранения, расположенных в городе Краснотурьинске»).

По состоянию на 31 декабря 2012 года процесс реорганизации начат для следующих государственных учреждений Свердловской области:

1) государственного казенного образовательного учреждения Свердловской области для детей-сирот и детей, оставшихся без попечения родителей, «Нижнетагильский детский дом-школа № 1»;

2) государственного казенного образовательного учреждения Свердловской области для детей-сирот и детей, оставшихся без попечения родителей, «Нижнетагильский детский дом № 7»;

3) государственного казенного образовательного учреждения Свердловской области для детей-сирот и детей, оставшихся без попечения родителей, «Нижнетагильский детский дом № 5»;

4) государственного казенного образовательного учреждения Свердловской области для детей-сирот и детей, оставшихся без попечения родителей, «Нижнетагильский детский дом № 4»;

5) государственного казенного образовательного учреждения Свердловской области для детей-сирот и детей, оставшихся без попечения родителей, «Полевской детский дом»;

6) государственного казенного образовательного учреждения Свердловской области для детей-сирот и детей, оставшихся без попечения родителей, «Дегтярский детский дом».

Отраслевыми министерствами не были подготовлены проекты ненормативных правовых актов Правительства Свердловской области о реорганизации следующих государственных учреждений Свердловской области:

1) государственного специального (коррекционного) образовательного учреждения Свердловской области для обучающихся, воспитанников с отклонениями в развитии «Алапаевская специальная (коррекционная) общеобразовательная школа-интернат»;

2) государственного специального (коррекционного) образовательного учреждения Свердловской области для обучающихся, воспитанников с отклонениями в развитии «Верхнесинячихинская специальная (коррекционная) общеобразовательная школа-интернат»;

3) государственного образовательного учреждения Свердловской области для детей-сирот и детей, оставшихся без попечения родителей, «Серовский детский дом-школа»;

4) государственного образовательного учреждения Свердловской области для детей-сирот и детей, оставшихся без попечения родителей, «Краснотурьинская специальная (коррекционная) школа-интернат для детей с отклонениями в развитии»;

5) государственного областного учреждения социального обслуживания «Центр социальной помощи семье и детям города Серова»;

6) государственного областного учреждения социального обслуживания «Социальный приют для детей и подростков Серовского района»;

7) государственного областного учреждения социального обслуживания «Социально-реабилитационный центр для несовершеннолетних Серовского района»;

8) государственного областного учреждения социального обслуживания «Социально-реабилитационный центр для несовершеннолетних «Надежда» города Серова;

9) государственного казенного учреждения культуры Свердловской области «Ирбитский государственный музей изобразительных искусств»;

10) областного государственного учреждения культуры «Музей истории камнерезного и ювелирного искусства»;

11) государственного бюджетного учреждения здравоохранения Свердловской области «Центральная районная поликлиника Горноуральского городского округа»;

12) государственного бюджетного учреждения здравоохранения Свердловской области «Николо-Павловская амбулатория»;

13) государственного бюджетного учреждения здравоохранения Свердловской области «Лайская районная поликлиника»;

14) государственного бюджетного учреждения здравоохранения Свердловской области «Петрокаменская участковая больница»;

15) государственного бюджетного учреждения здравоохранения Свердловской области «Уральская амбулатория»;

16) государственного казенного специального (коррекционного) образовательного учреждения Свердловской области для обучающихся, воспитанников с ограниченными возможностями здоровья «Карпинская специальная (коррекционная) общеобразовательная школа-интернат № 10»;

17) государственного казенного специального (коррекционного) образовательного учреждения Свердловской области для обучающихся, воспитанников с ограниченными возможностями здоровья «Карпинская специальная (коррекционная) общеобразовательная школа-интернат № 1»;

18) государственного бюджетного учреждения Свердловской области «Красноуральская ветеринарная станция по борьбе с болезнями животных»;

19) государственного бюджетного учреждения Свердловской области «Нижнетуринская ветеринарная станция по борьбе с болезнями животных»;

20) государственного бюджетного образовательного учреждения среднего профессионального образования Свердловской области «Нижнетагильский торгово-экономический колледж»;

21) государственного бюджетного образовательного учреждения среднего профессионального образования Свердловской области «Нижнетагильский техникум питания и сервиса»;

22) государственного бюджетного образовательного учреждения среднего профессионального образования Свердловской области «Слободотуринский аграрно-экономический техникум»;

23) государственного бюджетного образовательного учреждения начального профессионального образования Свердловской области «Байкаловское профессиональное училище»;

24) государственного бюджетного образовательного учреждения среднего профессионального образования Свердловской области «Екатеринбургский техникум химического машиностроения»;

25) государственного бюджетного образовательного учреждения начального профессионального образования Свердловской области «Нижнеисетское профессиональное училище»;

26) государственного бюджетного образовательного учреждения начального профессионального образования Свердловской области «Профессиональное училище парикмахерского мастерства»;

27) государственного бюджетного образовательного учреждения начального профессионального образования Свердловской области «Арамильское профессиональное училище»;

28) государственного бюджетного образовательного учреждения среднего профессионального образования Свердловской области «Уральский техникум автомобильного транспорта и сервиса»;

29) государственного бюджетного образовательного учреждения среднего профессионального образования Свердловской области «Екатеринбургский промышленно-экономический колледж».

2. В 2012 году ликвидаций государственных учреждений Свердловской области не проводилось.

Параграф 11. Создание фондов и автономных некоммерческих организаций с использованием средств областного бюджета

В 2012 году создание фондов и автономных некоммерческих организаций с использованием средств областного бюджета не осуществлялось.

Параграф 12. Создание открытых акционерных обществ с использованием средств областного бюджета

1. По состоянию на 31 декабря 2012 года Свердловская область участвовала в 37 хозяйственных обществах.

2. Создание открытых акционерных обществ с участием Свердловской области в уставном капитале в 2012 году не планировалось.

3. Основные показатели финансово-хозяйственной деятельности хозяйственных обществ с долей Свердловской области в уставном капитале за 2012 год приведены в таблице 4.

Таблица 4

Основные итоги финансово-хозяйственной деятельности хозяйственных обществ с долей Свердловской области в уставном капитале за 2012 год

Показатель	2012 год	2011 год	Темпы роста, процентов
1	2	3	4
Выручка всего, тыс. рублей	66 554 229	61 062 137	109,0
Чистая прибыль (убыток), тыс. рублей	2 093 689	634 775	329,8
в том числе:			
прибыль прибыльных обществ	3 330 781	1 840 725	180,9
убыток убыточных обществ	1 237 092	1 205 950	102,6
Общая рентабельность, процентов	3,10	1,04	298,1

По итогам 2012 года прибыльной является деятельность двадцати открытых акционерных обществ:

1) «Богдановичский комбикормовый завод». Прибыль в размере 73 974 тысяч рублей;

2) «Хлебная база № 65». Прибыль в размере 3 318 тысяч рублей;

3) «Уралгражданпроект». Прибыль в размере 7 344 тысяч рублей;

4) «Нижнетагильский хлебокомбинат». Прибыль в размере 9 605 тысяч рублей;

5) «Областное телевидение». Прибыль в размере 1 290 тысяч рублей;

6) «Уралсевергаз — независимая газовая компания». Прибыль в размере 7 681 тысячи рублей;

7) «Уральская нефтяная компания». Прибыль в размере 2 189 тысяч рублей;

8) «Аэропорт «Кольцово». Прибыль в размере 2 586 656 тысяч рублей;

9) «Футбольный клуб «Урал». Прибыль в размере 36 тысяч рублей;

10) «Свердловское агентство ипотечного жилищного кредитования». Прибыль в размере 89 860 тысяч рублей;

11) «Рефтинский рыбхоз». Прибыль в размере 23 тысяч рублей;

12) «Уралсейсмоцентр». Прибыль в размере 108 тысяч рублей;

13) «Ирбитский плодосовхоз». Прибыль в размере 128 тысяч рублей;

14) «Уральский Университетский комплекс». Прибыль в размере 5 979 тысяч рублей;

15) «Корпорация развития Среднего Урала». Прибыль в размере 4 417 тысяч рублей;

16) «Инкубаторно-птицеводческая станция «Свердловская». Прибыль в размере 4 404 тысяч рублей;

17) «Птицефабрика «Среднеуральская». Прибыль в размере 10 210 тысяч рублей;

18) «Птицефабрика «Рефтинская». Прибыль в размере 181 724 тысяч рублей;

19) «Птицефабрика «Свердловская». Прибыль в размере 245 833 тысяч рублей;

20) «Ирбитский молочный завод». Прибыль в размере 96 002 тысяч рублей.

При этом открытое акционерное общество «Уральская нефтяная компания» имело отрицательный финансовый результат по итогам 2011 года в размере 41 498 тысяч рублей.

Убыточной является деятельность четырнадцати открытых акционерных обществ:

1) «Ирбитский хлебопекарный завод». Убыток в размере 1 396 тысяч рублей;

2) «Горнолыжный комплекс «Гора Белая». Убыток в размере 851 тысячи рублей;

3) «Культурно-развлекательный комплекс «Уралец». Убыток в размере 49 609 тысяч рублей;

4) «Свердловская пригородная компания». Убыток в размере 323 873 тысяч рублей;

5) «Цифровое телевидение». Убыток в размере 30 849 тысяч рублей;

6) «Проектная компания «Екатеринбургская кольцевая автодорога». Убыток в размере 3 185 тысяч рублей;

7) «Центральный стадион». Убыток в размере 230 737 тысяч рублей;

8) «Березовский хлебокомбинат». Убыток в размере 1 049 тысяч рублей;

9) «Камышловский плодопитомник». Убыток в размере 1 007 тысяч рублей;

10) «Талицкий плодопитомник». Убыток в размере 24 тысяч рублей;

11) «Птицефабрика «Первоуральская». Убыток в размере 7 998 тысяч рублей;

12) «Областная контора пчеловодства». Убыток в размере 304 тысяч рублей;

13) «Особая экономическая зона «Титановая долина». Убыток в размере 35 770 тысяч рублей;

14) «Уральский выставочный центр». Убыток в размере 550 440 тысяч рублей.

Наибольший рост убытков, связанных со спецификой деятельности, по итогам 2012 года получили открытые акционерные общества «Центральный стадион» (убыток по итогам 2011 года — 129 124 тысячи рублей, по итогам 2012 года — 230 737 тысяч рублей) и «Уральский выставочный центр» (убыток по итогам 2011 года — 451 849 тысяч рублей, по итогам 2012 года — 550 440 тысяч рублей).

Кроме того, убыток по итогам 2012 года получили открытое акционерное общество «Птицефабрика «Первоуральская» в размере 7 998 тысяч рублей, открытое акционерное общество «Камышловский плодопитомник» в размере 1 007 тысяч рублей, открытое акционерное общество «Березовский хлебокомбинат» в размере 1 049 тысяч рублей и открытое акционерное общество «Цифровое телевидение» в размере 30 849 тысяч рублей. Указанные общества ранее имели положительный финансовый результат.

Параграф 13. Открытые акционерные общества с долей Свердловской области в уставном капитале, которые планируется ликвидировать

Ликвидация открытых акционерных обществ с долей Свердловской области в уставном капитале в 2012 году не осуществлялась.

Глава 5. Использование государственного имущества Свердловской области, за исключением средств областного бюджета

(Продолжение на 11-й стр.).

(Продолжение. Начало на 9—10-й стр.).

Параграф 14. Основные направления использования государственного имущества Свердловской области, за исключением средств областного бюджета

Основными направлениями использования государственного имущества Свердловской области, за исключением средств областного бюджета, в 2012 году являлись:

1) передача в аренду (параграф 15 настоящего отчета);

2) передача в безвозмездное пользование (параграф 15 настоящего отчета);

3) передача в хозяйственное ведение государственным предприятиям Свердловской области (параграф 16 настоящего отчета);

4) передача в оперативное управление областным государственным учреждениям (параграф 17 настоящего отчета);

5) передача в залог (параграф 18 настоящего отчета).

Параграф 15. Виды государственного имущества Свердловской области, которое передавалось в доверительное управление, аренду или безвозмездное пользование

1. В 2012 году в аренду были переданы следующие объекты государственной собственности Свердловской области:

1) 38 земельных участков общей площадью 955 га;

2) 59 нежилых зданий (помещений), закрепленных за государственными учреждениями Свердловской области на праве оперативного управления, общей площадью 12 703,77 кв. м;

3) 36 нежилых зданий (помещений), относящихся к государственной казне Свердловской области, 15 957,7 кв. м.

2. В 2012 году в безвозмездное пользование были переданы следующие объекты государственной собственности Свердловской области:

1) 54 нежилых здания (помещения), закрепленных за государственными учреждениями Свердловской области на праве оперативного управления, общей площадью 33 650 кв. м;

2) 11 нежилых зданий (помещений), относящихся к государственной казне Свердловской области, общей площадью 6 018,5 кв. м.

Жилые помещения, входящие в состав государственного жилищного фонда Свердловской области, относящиеся к государственной казне Свердловской области, в 2012 году в безвозмездное пользование не передавались.

3. В 2012 году имущество, относящееся к государственной казне Свердловской области, в доверительное управление не передавалось.

Параграф 16. Виды имущества, относящегося к государственной казне Свердловской области, переданного в хозяйственное ведение государственным унитарным предприятиям Свердловской области в процессе их деятельности

В хозяйственное ведение государственным унитарным предприятиям Свердловской области в 2012 году были переданы следующие виды имущества, относящегося к государственной казне Свердловской области:

1) объекты недвижимого имущества общей стоимостью 1 482 720,86 тысячи рублей;

2) объекты движимого имущества общей стоимостью 40 849,26 тысячи рублей;

3) нематериальные активы общей стоимостью 6 225,63 тысячи рублей.

Параграф 17. Виды имущества, относящегося к государственной казне Свердловской области, переданного в оперативное управление областным государственным учреждениям или казенным предприятиям Свердловской области в процессе их деятельности

В оперативное управление областным государственным учреждениям в 2012 году были переданы следующие виды имущества, относящегося к государственной казне Свердловской области:

1) объекты недвижимого имущества общей стоимостью 924 353,30 тысячи рублей;

2) объекты движимого имущества общей стоимостью 412 122,31 тысячи рублей;

3) нематериальные активы общей стоимостью 14 746,68 тысячи рублей.

Параграф 18. Виды имущества, относящегося к государственной казне Свердловской области, переданные в залог

В 2012 году находились в залоге у закрытого акционерного общества «Коммерческий банк «ГЛОБЭКС» относящиеся к государственной казне Свердловской области 80 110 обыкновенных именных бездокументарных акций открытого акционерного общества «Центральный стадион» номинальной стоимостью одной акции 1000 рублей, общей номинальной стоимостью 80 110 тысяч рублей, что составляет 25 процентов плюс одна голосующая акция общества, переданных в 2010 году для обеспечения исполнения обязательств по кредитному договору на сумму 1 150 000 тысяч рублей, заключенному для реализации инвестиционного проекта «Приспособление для современного использования объекта культурного наследия «Стадион Центральный» (постановление Правительства Свердловской области от 26.04.2010 № 670-ПП «Об обеспечении обязательств открытого акционерного общества «Центральный стадион»).

В I квартале 2013 года залог снят в связи с исполнением открытым акционерным обществом «Центральный стадион» обязательств по договору и прекращением действия государственной гарантии.

Глава 6. Иные вопросы управления государственной собственностью Свердловской области

Параграф 19. Открытые акционерные общества, акции которых приобретены в государственную собственность Свердловской области за счет средств областного бюджета

В 2012 году приобретены в государственную собственность Свердловской области за счет средств областного бюджета на общую сумму 3 071 412 тысяч рублей акции:

1) открытого акционерного общества «Областное телевидение» на сумму 56 200 тысяч рублей;

2) открытого акционерного общества «Проектная компания «Екатеринбургская кольцевая автодорога» на сумму 5 000 тысяч рублей;

3) открытого акционерного общества «Центральный стадион» на сумму 1 710 212 тысяч рублей;

4) открытого акционерного общества «Особая экономическая зона «Титановая долина» на сумму 300 000 тысяч рублей;

5) открытого акционерного общества «Уральский выставочный центр» на сумму 1 000 000 тысяч рублей.

В 2012 году акции открытого акционерного общества «Центр Малоэтажного Строительства» на сумму 188 000 тысяч рублей не приобретались в связи с тем, что общество не произвело регистрацию выпуска ценных бумаг. Приобретение акций открытого акционерного общества «Аэропорт «Уктус» на сумму 50 000 тысяч рублей в целях выкупа имущества открытого акционерного общества «Второе Свердловское авиапредприятие» не осуществлялось по инициативе Министерства транспорта и связи Свердловской области в связи с его нецелесообразностью.

Параграф 20. Случаи, в которых были проведены торги на право заключения сделок с государственным имуществом Свердловской области

Торги на право заключения сделок с государственным имуществом Свердловской области в 2012 году проводились в случае:

передачи в аренду имущества, закрепленного на праве хозяйственного ведения за государственными унитарными предприятиями Свердловской области;

передачи в аренду имущества, закрепленного за государственными учреждениями Свердловской области на праве оперативного управления;

передачи в аренду имущества, относящегося к государственной казне Свердловской области, в том числе земельных участков.

Параграф 21. Государственные унитарные предприятия Свердловской области, уставные фонды которых увеличены за счет средств областного бюджета

В 2012 году были увеличены за счет средств областного бюджета уставные фонды следующих государственных унитарных предприятий Свердловской области:

1) государственного унитарного предприятия Свердловской области «Распорядительная дирекция Мингосимущества Свердловской области» на сумму 342 947 тысяч рублей: 150 000 тысяч рублей на приобретение акций открытого акционерного общества «Водоканал Свердловской области»; 192 947 тысяч рублей на погашение обязательств по кредитному договору с открытым акционерным обществом «Газпромбанк», заключенному с целью приобретения права требования по договорам залога акций открытого акционерного общества «Культурно-развлекательный комплекс «Уралец» (постановления Правительства Свердловской области от 24.04.2012 № 392-ПП «Об увеличении уставного фонда государственного унитарного предприятия Свердловской области «Распорядительная дирекция Мингосимущества Свердловской области», от 06.11.2012 № 1243-ПП «Об увеличении уставного фонда государственного унитарного предприятия Свердловской области «Распорядительная дирекция Мингосимущества Свердловской области»);

2) государственного унитарного предприятия Свердловской области «Газовые сети» на сумму 11 237 тысяч рублей на регистрацию права на объекты недвижимости и оформление земельных участков (постановление Правительства Свердловской области от 12.09.2012 № 980-ПП «Об увеличении уставных фондов государственных унитарных предприятий Свердловской области»);

3) государственного унитарного предприятия Свердловской области «Лесохозяйственное производственное объединение» на сумму 17 605 тысяч рублей на регистрацию права на объекты недвижимости и оформление земельных участков (постановление Правительства Свердловской области от 12.09.2012 № 980-ПП «Об увеличении уставных фондов государственных унитарных предприятий Свердловской области»);

4) государственного унитарного предприятия Свердловской области «Совхоз «Сухоложский» на сумму 1 758 тысяч рублей на регистрацию права и оформление земельных участков (постановление Правительства Свердловской области от 12.09.2012 № 980-ПП «Об увеличении уставных фондов государственных унитарных предприятий Свердловской области»).

Параграф 21-1. Государственные предприятия Свердловской области, которым предполагается предоставить бюджетные инвестиции в объекты государственной собственности

В 2012 году предоставлена бюджетная инвестиция государственному унитарному предприятию Свердловской области «Распорядительная дирекция Мингосимущества Свердловской области» в сумме 151 165 тысяч рублей на реконструкцию здания, расположенного по адресу: г. Екатеринбург, ул. К. Либкнехта, д. 8А, литер Д, с целью размещения в нем Центра управления в кризисных состояниях МЧС России по Свердловской области (постановление Правительства Свердловской области от 21.09.2012 № 1027-ПП «О предоставлении бюджетной инвестиции в объект капитального строительства государственной собственности Свердловской области в форме капитального вложения в основные средства государственного унитарного предприятия Свердловской области «Распорядительная дирекция Мингосимущества Свердловской области»).

Параграф 22. Фонды, автономные некоммерческие организации и иные некоммерческие организации, в имущество которых были внесены добровольные имущественные взносы за счет средств областного бюджета

В 2012 году добровольные имущественные взносы за счет средств областного бюджета в имущество фондов, автономных некоммерческих организаций и иных некоммерческих организаций не вносились.

Параграф 23. Основные виды отчуждаемого государственного имущества Свердловской области, за исключением объектов областной собственности, отчуждение которых в собственность физических и (или) юридических лиц осуществляется в соответствии с федеральным законом, регулирующим отношения, возникающие при приватизации государственного имущества

1. Мероприятие по передаче нежилого здания, расположенного по адресу: город Волчанск, улица Комсомольская, дом 20, в 2012 году не осуществлялось в связи с тем, что указанный объект находится в оперативном управлении государственного казенного учреждения «Государственный архив документов по личному составу Свердловской области».

2. В 2012 году безвозмездно передано в муниципальную собственность здание детского дома, расположенного по адресу: Свердловская область, Пригородный район, поселок Висим, улица Розы Люксембург, дом 8 (приказ Министерства по управлению государственным имуществом Свердловской области от 01.03.2012 № 58).

Раздел 2. Программа приватизации государственного имущества Свердловской области

Глава 7. Государственное имущество Свердловской области, в отношении которого приняты решения о приватизации

Параграф 24. Виды государственного имущества Свердловской области, в отношении которого приняты решения о приватизации государственного имущества Свердловской области

1. В 2012 году решения о приватизации государственного имущества Свердловской области принимались в отношении:

1) государственных унитарных предприятий Свердловской области;

2) акций открытых акционерных обществ, созданных в процессе приватизации;

3) иного государственного казенного имущества Свердловской области.

Параграф 25. Государственные унитарные предприятия Свердловской области, в отношении которых приняты решения о приватизации, в том числе о приватизации с использованием специального права на участие субъектов Российской Федерации в управлении открытыми акционерными обществами

1. В 2012 году приняты решения о преобразовании в открытые акционерные общества, 100 процентов акций которых закрепляется в государственной собственности Свердловской области, в отношении следующих государственных унитарных предприятий Свердловской области:

1) государственного унитарного предприятия Свердловской области «Агентство по развитию рынка продовольствия» (постановление Правительства Свердловской области от 21.12.2012 № 1491-ПП «О преобразовании государственного унитарного предприятия Свердловской области «Агентство по развитию рынка продовольствия» в открытое акционерное общество»);

2) государственного унитарного предприятия Свердловской области «Уралагроснабкомплект» (постановление Правительства Свердловской области от 21.11.2012 № 1311-ПП «О преобразовании государственного унитарного предприятия Свердловской области «Уралагроснабкомплект» в открытое акционерное общество»);

3) государственного унитарного предприятия Свердловской области «Совхоз «Сухоложский» (постановление Правительства Свердловской области от 26.12.2012 № 1535-ПП «О преобразовании государственного унитарного предприятия Свердловской области «Совхоз «Сухоложский» в открытое акционерное общество»);

4) государственного унитарного предприятия Свердловской области «Производственно-торговое предприятие «Медтехника» (постановление Правительства Свердловской области от 16.11.2012 № 1288-ПП «О преобразовании государственного унитарного предприятия Свердловской области «Производственно-торговое предприятие «Медтехника» в открытое акционерное общество»).

В 2012 году завершен процесс преобразования в открытое акционерное общество, начатый в 2011 году, государственного унитарного предприятия Свердловской области «Ирбитский молочный завод».

По состоянию на 31 декабря 2012 года в процессе преобразования в открытое акционерное общество находилось государственное унитарное предприятие Свердловской области «Облкоммунэнерго» (постановлением Правительства Свердловской области от 14.12.2012 № 1431-ПП внесены изменения в постановление Правительства Свердловской области от 28.09.2011 № 1271-ПП «О преобразовании государственного унитарного предприятия Свердловской области «Облкоммунэнерго» в открытое акционерное общество» по причине не завершенной предприятием процедуры регистрации прав собственности Свердловской области на недвижимое имущество).

2. Решений о приватизации государственных унитарных предприятий Свердловской области с использованием специального права на участие субъектов Российской Федерации в управлении открытыми акционерными обществами в 2012 году не планировалось и не принималось.

Параграф 26. Акционерные общества, акции которых, относящиеся к государственной казне Свердловской области, могут быть проданы, в том числе на конкурсе

1. Мероприятия по продаже на аукционе относящихся к государственной казне Свердловской области акций следующих открытых акционерных обществ:

1) открытого акционерного общества «Уралгражданпроект» — 1284 обыкновенных именных акции (42,79 процента уставного капитала, номинальная стоимость одной акции — 30 рублей);

2) открытого акционерного общества «Нижнетагильский хлебокомбинат» — 10 135 обыкновенных именных акций (49 процентов уставного капитала, номинальная стоимость одной акции — 1500 рублей);

3) открытого акционерного общества «Инкубаторно-птицеводческая станция «Свердловская» — 16 248 обыкновенных именных акций (100 процентов уставного капитала, номинальная стоимость одной акции — 1000 рублей);

4) открытого акционерного общества, созданного путем преобразования государственного унитарного предприятия Свердловской области «Областная контора пчеловодства» (100 процентов уставного капитала);

5) открытого акционерного общества, созданного путем преобразования государственного унитарного предприятия Свердловской области «Уралсейсмоцентр» (100 процентов уставного капитала);

6) открытого акционерного общества «Рефтинский рыбхоз» — 42 798 обыкновенных именных акций (100 процентов уставного капитала, номинальная стоимость одной акции — 1000 рублей);

планируется завершить в 2013 году в связи с одобрением Программы управления Законодательным Собранием Свердловской области 04.12.2012.

Мероприятия по организации оценки стоимости подлежащих продаже пакетов акций проведены в декабре 2012 года.

Параграф 27. Иное государственное казенное имущество Свердловской области, которое было приватизировано

1. Мероприятие по продаже нежилого здания литер А, А1 (объект культурного наследия), расположенного по адресу: Свердловская область, город Верхотурье, улица Ленина, дом 1, и земельного участка под ним не было выполнено в связи с одобрением Программы управления Законодательным Собранием Свердловской области 04.12.2012.

2. В отношении восьмиквартирного жилого дома (объект незавершенного строительства), расположенного по адресу: Свердловская область, город Екатеринбург, поселок Чусовское озеро, улица Мира, дом 12-4, и земельного участка под ним принято распоряжение Правительства Свердловской области от 22.01.2013 № 35-РП «О закреплении на праве хозяйственного ведения за государственным унитарным предприятием Свердловской области «Распорядительная дирекция Мингосимущества Свердловской области» объекта незавершенного строительства» для достройки и дальнейшей продажи объекта, завершенного строительством.

Параграф 28. Государственное казенное имущество Свердловской области, за исключением денежных средств, которое внесено в качестве вклада в уставные капиталы открытых акционерных обществ

Внесение государственного казенного имущества Свердловской области, за исключением денежных средств, в качестве вклада в уставные капиталы открытых акционерных обществ в 2012 году не осуществлялось.

Глава 8. Иные вопросы, связанные с приватизацией государственного имущества Свердловской области

Параграф 29. Организации, осуществляющие продажу государственного имущества Свердловской области, относящегося в соответствии с законодательством Российской Федерации о приватизации государственного имущества к объектам приватизации

Организацией, осуществляющей продажу государственного имущества Свердловской области, относящегося в соответствии с законодательством Российской Федерации о приватизации государственного имущества к объектам приватизации, является специализированная организация по продаже государственного имущества Свердловской области — Свердловское областное государственное учреждение «Фонд имущества Свердловской области».

Параграф 30. Средства массовой информации, в которых подлежат опубликованию информационные сообщения о продаже государственного имущества Свердловской области

В 2012 году все информационные сообщения о продаже государственного имущества Свердловской области, содержащие сведения, предусмотренные законодательством Российской Федерации, были опубликованы в «Областной газете» не позднее, чем за тридцать дней до дня продажи этого имущества.

Параграф 31. Основные виды и размер доходов государственной казны Свердловской области от приватизации государственного имущества Свердловской области

Доходы областного бюджета от приватизации государственного имущества Свердловской области в 2012 году составили 34 639,00 тысячи рублей (приложение № 3), в том числе:

доходы от продажи акций, находящихся в собственности Свердловской области (код статьи источников внутреннего финансирования дефицита областного бюджета в соответствии с бюджетной классификацией — 010 010 60 100 02 0000 630), — 0,00 тысячи рублей;

доходы от продажи земельных участков, находящихся в собственности Свердловской области (код статьи доходов областного бюджета в соответствии с бюджетной классификацией — 010 114 06 022 02 0000 430), — 5193,58 тысячи рублей;

доходы от реализации иного имущества, находящегося в собственности Свердловской области, включая доходы от реализации имущества, находящегося в оперативном управлении учреждений, находящихся в ведении органов власти субъектов Российской Федерации (коды статей доходов областного бюджета в соответствии с бюджетной классификацией — 010 114 02 023 02 0000 410, 010 114 02 022 02 0000 410, 010 114 02 022 02 0000 440), — 29 445,42 тысячи рублей.

Параграф 32. Основные виды и размер расходов государственной казны Свердловской области, связанных с приватизацией государственного имущества Свердловской области

Расходы государственной казны Свердловской области, связанные с приватизацией государственного имущества Свердловской области, в 2012 году составили 15,9 тысячи рублей, из них расходы областного бюджета — 15,9 тысячи рублей (приложение № 4).

Параграф 33. Акционерные общества, исключаемые в соответствии с федеральным законодательством из перечня стратегических акционерных обществ, в отношении которых исполнительными органами государственной власти Свердловской области принимались решения об использовании Свердловской областью специального права на участие субъектов Российской Федерации в управлении открытыми акционерными обществами

В 2012 году акционерные общества, исключаемые в соответствии с федеральным законодательством из перечня стратегических акционерных обществ, в отношении которых исполнительные органы государственной власти Свердловской области обязаны были принять решение об использовании специального права на участие Свердловской области в управлении открытыми акционерными обществами, отсутствовали.

Параграф 34. Принятие Правительством Свердловской области решения о выпуске ценных бумаг Свердловской области, удостоверяющих право их владельцев на получение находящихся в государственной собственности Свердловской области акций открытых акционерных обществ, созданных в процессе приватизации

В 2012 году принятие Правительством Свердловской области решений о выпуске ценных бумаг Свердловской области, удостоверяющих право их владельцев на получение находящихся в государственной собственности Свердловской области акций открытых акционерных обществ, созданных в процессе приватизации, не осуществлялось.

Приложение № 1
к отчету об исполнении Программы управления государственной собственностью Свердловской области и приватизации государственного имущества Свердловской области на 2012 год и плановый период 2013 и 2014 годов за 2012 год

Основные виды и размер доходов государственной казны Свердловской области, за исключением доходов от приватизации государственного имущества Свердловской области

Таблица 1

Основные виды и размер доходов областного бюджета, за исключением доходов от приватизации государственного имущества Свердловской области

№ строки	Вид доходов	Плановая сумма, тыс. рублей	Фактическая сумма, тыс. рублей	Выполнение, процентов
1	2	3	4	5
1	Доходы от перечисления части прибыли от использования имущества, находящегося в хозяйственном ведении государственных унитарных предприятий Свердловской области, остающейся после уплаты налогов и иных обязательных платежей в бюджет	85 000	85 264,61	100,31
2	Дивиденды по акциям, находящимся в государственной собственности Свердловской области	85 000	265 373,64	312,20
3	Доходы от сдачи в аренду имущества, находящегося в оперативном управлении органов государственной власти Свердловской области и созданных ими учреждений	46 000	61 060,07	132,74
4	Арендная плата, получаемая по договорам аренды государственного казенного имущества Свердловской области	21 000	26 989,40	128,52
5	Арендная плата за земли, находящиеся в собственности Свердловской области	55 000	78 249,64	142,27
6	Всего доходов	292 000	516 937,36	177,03

Таблица 2

Основные виды и размер иных доходов государственной казны Свердловской области, за исключением доходов от приватизации государственного имущества Свердловской области

№ строки	Вид доходов	Плановая сумма, тыс. рублей	Фактическая сумма, тыс. рублей	Выполнение, процентов
1	Поступление ценных бумаг в валюте Российской Федерации	3 689 526	3 726 670,00	101,01
2	Поступление зданий, сооружений и жилых помещений	69 000	3 839 351,37	5564,28
3	Поступление земельных участков или долей в праве общей собственности на земельные участки	10 000	17 706 094,21	1 77 060,94
4	Всего доходов	3 768 526	25 272 115,58	670,61

Приложение № 2
к отчету об исполнении Программы управления государственной собственностью Свердловской области и приватизации государственного имущества Свердловской области на 2012 год и плановый период 2013 и 2014 годов за 2012 год

Основные виды и размер расходов государственной казны Свердловской области, за исключением расходов, связанных с приватизацией государственного имущества Свердловской области

Таблица 1

Основные виды и размер расходов областного бюджета на управление государственным имуществом Свердловской области

№ строки	Вид расходов	Планируемая сумма, тыс. рублей	Фактическая сумма, тыс. рублей	Выполнение, процентов
1	2	3	4	5
1	Расходы на материально-техническое обеспечение управления государственной собственностью Свердловской области	3 700	3 699,99	100
2	Расходы на приобретение лицензионного системного программного обеспечения и услуги по его настройке	3 500	464,23	13,3
3	Расходы на создание и приобретение программного обеспечения, необходимого для совершенствования управления государственной собственностью Свердловской области	2 500	97,0	3,9
4	Расходы на осуществление оценки имущества, находящегося в государственной собственности Свердловской области	800	167,42	20,9
5	Расходы на осуществление страхования имущества, относящегося к государственной казне Свердловской области	400	–	0
6	Расходы на проведение технической инвентаризации объектов недвижимости, находящихся в государственной собственности Свердловской области, а также на выполнение работ по подготовке технических заключений о соответствии изменений планировки объектов недвижимости техническим нормам и правилам	53 500	32 869,82	61,4
7	Расходы на содержание и оплату коммунальных платежей Храма-памятника на крови Во Имя Всех Святых, в земле Российской Просиявших, относящегося к государственной казне Свердловской области	7 000	4 479,55	64
8	Расходы на проведение аудиторской проверки бухгалтерской отчетности государственных предприятий Свердловской области и открытых акционерных обществ с долей Свердловской области в уставном капитале в соответствии с законодательством	696	196,0	28,2
9	Расходы на выполнение в отношении земельных участков, предназначенных для ведения личного подсобного, дачного хозяйства, огородничества, садоводства, индивидуального гаражного или индивидуального жилищного строительства, в соответствии с требованиями, установленными федеральным законом, работ, в результате которых обеспечивается подготовка документов, содержащих необходимые для осуществления государственного кадастрового учета сведения о таких земельных участках	250	55,46	22,2
10	Расходы по проведению работ по формированию земельных участков, предоставляемых для строительства без предварительного согласования места размещения объекта, независимой оценке с целью определения начальной цены таких земельных участков или начального размера арендной платы за использование таких земельных участков, а также расходы на оплату услуг специализированных организаций, являющихся организаторами торгов по продаже таких земельных участков, или права на заключение договоров аренды таких земельных участков	1000	199,3	19,9
11	Расходы, связанные с управлением и распоряжением земельными участками, относящимися к собственности Свердловской области, в том числе расходы на проведение кадастровых работ в отношении земельных участков, расходы по составлению проектов территориального землеустройства, проведению топографических и геодезических съемок, проведению оценки земельных участков, находящихся в собственности Свердловской области, подлежащих оформлению в собственность Свердловской области	20 000	2 605,17	13
12	Расходы на обучение государственных гражданских служащих и муниципальных служащих, осуществляющих функции, связанные с управлением земельными ресурсами	100	99,87	100
13	Расходы на организацию и проведение конференции по вопросам совершенствования управления земельными ресурсами	600	39,17	6,5
14	Расходы на управление земельными участками, государственная собственность на которые не разграничена, расположенные в городе Екатеринбурге, в соответствии со статьей 54-3 Закона Свердловской области от 07 июля 2004 года № 18ОЗ «Об особенностях регулирования земельных отношений на территории Свердловской области»	0	0	0
15	Расходы на увеличение уставных фондов государственных предприятий Свердловской области	373 547	373 547	100
15.1	Расходы на предоставление бюджетных инвестиций в объекты капитального строительства государственной собственности Свердловской области в форме капитальных вложений в основные средства государственным предприятиям Свердловской области	151 165	151 165	100
16	Расходы на содержание и ремонт объектов недвижимости, находящихся в государственной собственности Свердловской области	25 000	99,8	0,4
17	Расходы на субсидии некоммерческим организациям на осуществление деятельности по защите прав вкладчиков и акционеров на территории Свердловской области	4 000	4 000	100
17-1	Расходы на погашение кредиторской задолженности перед исполнителем государственного контракта на проведение работ по формированию земельных участков из земель сельскохозяйственного назначения в счет невостребованных долей	69	69	100
17-2	Расходы на субсидию автономной некоммерческой организации «Заявочный комитет ЭКСПО-2020»	150 000	150 000	100
18	Всего расходов	797 827	723 853,78	90,7

(Окончание на 12-й стр.).

(Окончание. Начало на 9—11-й стр.).

Таблица 2

Основные виды и размер расходов областного бюджета на приобретение имущества, подлежащего зачислению в государственную казну Свердловской области

№ строки	Вид расходов	Планируемая сумма, тыс. рублей	Фактическая сумма, тыс. рублей	Выполнение, процентов
1	Расходы на приобретение в государственную собственность Свердловской области акций открытых акционерных обществ	3 309 412	3 071 412	92,8
2	Расходы на приобретение в государственную собственность Свердловской области объектов недвижимости	69 000	68 280,5	99
3	Расходы на приобретение в государственную собственность Свердловской области земельных участков или долей в праве общей собственности на земельные участки из земель сельскохозяйственного назначения, в том числе в случае реализации Свердловской областью преимущественного права покупки земельных участков, а также в случаях, когда приобретение земельных участков или долей в праве общей собственности на земельные участки для Свердловской области обязательно	10 000	664,5	6,6
4	Всего расходов	3 388 412	3 140 357	92,7

Приложение № 3
к отчету об исполнении Программы управления государственной собственностью Свердловской области и приватизации государственного имущества Свердловской области на 2012 год и плановый период 2013 и 2014 годов за 2012 год

Основные виды и размер доходов государственной казны Свердловской области от приватизации государственного имущества Свердловской области

Основные виды и размер доходов областного бюджета от приватизации государственного имущества Свердловской области

№ строки	Вид доходов	Планируемая сумма, тыс. рублей	Фактическая сумма, тыс. рублей	Выполнение, процентов
1	Доходы от продажи акций, находящихся в собственности Свердловской области	146 450	0,00	0,00
2	Доходы от продажи земельных участков, находящихся в собственности Свердловской области	5 190	5 193,58	100,07
3	Доходы от реализации иного имущества, находящегося в собственности Свердловской области	32 000	29 445,42	92,02
4	Всего доходов	183 640	34 639,00	18,86

Приложение № 4
к отчету об исполнении Программы управления государственной собственностью Свердловской области и приватизации государственного имущества Свердловской области на 2012 год и плановый период 2013 и 2014 годов за 2012 год

Основные виды и размер расходов государственной казны Свердловской области, связанных с приватизацией государственного имущества Свердловской области

№ строки	Вид расходов	Планируемая сумма, тыс. рублей	Фактическая сумма, тыс. рублей	Выполнение, процентов
1	Расходы на осуществление оценки подлежащего приватизации имущества, относящегося к государственной казне Свердловской области	1 500	–	0
2	Расходы на оплату нотариальных и прочих услуг, связанных с подготовкой документов для организации продажи имущества, относящегося к государственной казне Свердловской области	20	15,9	79,5
3	Расходы на публикацию решений об условиях приватизации государственного имущества	300	–	0
4	Расходы на проведение аудиторской проверки предприятий, подлежащих приватизации	600	–	0
5	Всего расходов	2 420	15,9	0,7

ПРАВИТЕЛЬСТВО СВЕРДЛОВСКОЙ ОБЛАСТИ

ПОСТАНОВЛЕНИЕ

22.05.2013 № 657-ПП
г. Екатеринбург

О внесении изменений в областную целевую программу «Создание сети многофункциональных центров предоставления государственных и муниципальных услуг на территории Свердловской области (2013—2015 годы)», утвержденную постановлением Правительства Свердловской области от 29.10.2012 № 1223-ПП

В соответствии с постановлением Правительства Свердловской области от 17.09.2010 № 1347-ПП «Об утверждении Порядка разработки и реализации областных целевых программ» Правительство Свердловской области
ПОСТАНОВЛЯЕТ:

1. Внести в областную целевую программу «Создание сети многофункциональных центров предоставления государственных и муниципальных услуг на территории Свердловской области (2013—2015 годы)», утвержденную постановлением Правительства Свердловской области от 29.10.2012 № 1223-ПП «Об утверждении областной целевой программы «Создание сети многофункциональных центров предоставления государственных и муниципальных услуг на территории Свердловской области (2013—2015 годы)» («Областная газета», 2012, 16 ноября, № 473—476) с изменениями, внесенными постановлением Правительства Свердловской области от 06.03.2013 № 246-ПП, следующие изменения:

1) строку 5 паспорта изложить в следующей редакции:

«	5.	Важнейшие целевые показатели областной целевой программы	1) количество филиалов государственного бюджетного учреждения Свердловской области «Многофункциональный центр предоставления государственных и муниципальных услуг», созданных в результате реализации областной целевой программы «Создание сети многофункциональных центров предоставления государственных и муниципальных услуг на территории Свердловской области (2013–2015 годы)», суммарно на конец года; 2) количество «окон», принимающих и выдающих документы многофункциональных центров; 3) количество «окон», принимающих и выдающих документы в режиме «одного окна»; 4) доля населения Свердловской области, имеющего доступ к государственным и муниципальным услугам МФЦ, процентов; 5) количество заявителей (получателей), обслуженных в МФЦ; 6) среднее время ожидания получателя Услуг в очереди на подачу документов или на оказание консультации по порядку предоставления услуги; 7) доля государственных (муниципальных) услуг, по которым необходимые данные представляются в рамках информационного межведомственного обмена, процентов; 8) доля заявителей, удовлетворенных качеством и доступностью Услуг, предоставляемых в МФЦ, процентов	»;

2) абзац 1 раздела 1 изложить в следующей редакции:

«Областная целевая программа «Создание сети многофункциональных центров предоставления государственных и муниципальных услуг на территории Свердловской области (2013—2015 годы)» (далее — Программа) разработана с целью создания на территории Свердловской области сети филиалов государственного бюджетного учреждения Свердловской области «Многофункциональный центр предоставления государственных и муниципальных услуг» (далее — ГБУ СО «МФЦ») по предоставлению Услуг по принципу «одного окна», а также пунктов доступа для предоставления государственных и муниципальных услуг в муниципальных образованиях в Свердловской области, приобретения мобильных МФЦ и оборудования для организации рабочих мест операторов МФЦ, обучения операторов порядку предоставления услуг в МФЦ.»;

3) абзацы 1, 2 раздела 2 изложить в следующей редакции:

«Целью Программы является создание сети многофункциональных центров на территории Свердловской области для предоставления государственных и муниципальных услуг, в том числе в электронной форме, по принципу «одного окна», а также пунктов доступа для предоставления государственных и муниципальных услуг в муниципальных образованиях в Свердловской области, приобретение мобильных МФЦ и оборудования для организации рабочих мест операторов МФЦ, обучение операторов порядку предоставления услуг в МФЦ.

Создание сети многофункциональных центров, а также пунктов доступа для предоставления государственных и муниципальных услуг в муниципальных образованиях в Свердловской области, организация мобильных МФЦ, обучение операторов порядку предоставления услуг в МФЦ и оборудование рабочих мест операторов МФЦ позволят эффективно решить следующие задачи:»;

4) раздел 3 изложить в следующей редакции:

«Раздел 3. План мероприятий по выполнению областной целевой программы «Создание сети многофункциональных центров предоставления государственных и муниципальных услуг на территории Свердловской области (2013—2015 годы)»

Выполнение Программы предполагается осуществлять в течение трех лет:
1 год — 01 января 2013 года по 31 декабря 2013 года;
2 год — 01 января 2014 года по 31 декабря 2014 года;
3 год — 01 января 2015 года по 31 декабря 2015 года.

Мероприятия Программы предусматривают открытие 82 филиалов ГБУ СО «МФЦ» с общим количеством «окон» 861, принимающих и выдающих документы в режиме «одного окна», в 73 муниципальных образованиях в Свердловской области, а также создание пунктов доступа для предоставления государственных и муниципальных услуг в 5 муниципальных образованиях в Свердловской области, приобретение трех мобильных МФЦ и оборудования для организации 10 рабочих мест операторов МФЦ, обучение операторов порядку предоставления услуг в МФЦ:

в том числе по годам:

1) 1 год — 2013 год:

создание автоматизированной информационной системы поддержки деятельности МФЦ;

введение в эксплуатацию пунктов доступа для предоставления государственных и муниципальных услуг в 5 муниципальных образованиях в Свердловской области:
городской округ Нижняя Салда;
Арамильский городской округ;
городской округ Рефтинский;
Байкаловский муниципальный район;
Волчанский городской округ;

организация трех мобильных МФЦ, обучение операторов порядку предоставления услуг в МФЦ, оборудование 10 рабочих мест операторов;

открытие 23 филиалов ГБУ СО «МФЦ» с общим количеством «окон» 345 в следующих муниципальных образованиях в Свердловской области:
муниципальное образование «город Екатеринбург» / Ленинский район;
Асбестовский городской округ / город Асбест;
Березовский городской округ / город Березовский;
муниципальное образование «Город Каменск-Уральский» / Синарский район;
Качканарский городской округ / город Качканар;
городской округ Красноуфимск / город Красноуфимск;
Кушвинский городской округ / город Кушва;
Городской округ «Город Лесной» / город Лесной;
город Нижний Тагил / Дзержинский район;
город Нижний Тагил / Ленинский район;
город Нижний Тагил / Тагилстроевский район;
городской округ Нижняя Салда / город Нижняя Салда;
Новоуральский городской округ / город Новоуральск;
городской округ Первоуральск / город Первоуральск;
муниципальное образование «город Екатеринбург» / Орджоникидзевский район;
городской округ Рефтинский / рабочий поселок Рефтинский;
Сысертский городской округ / город Сысерть;
Туринский городской округ / город Туринск;
Артинский городской округ / рабочий поселок Арти;
Полевской городской округ / город Полевской;
Новолялинский городской округ / город Новая Ляля;
Серовский городской округ / город Серов;
Североуральский городской округ / город Североуральск;

2) 2 год — 2014 год:

открытие 30 филиалов ГБУ СО «МФЦ» с общим количеством «окон» 262 в следующих муниципальных образованиях в Свердловской области:
муниципальное образование «город Екатеринбург» / Железнодорожный район;
муниципальное образование «город Екатеринбург» / Кировский район;
городской округ Ревда / город Ревда;
Муниципальное образование город Алапаевск / город Алапаевск;
Артемовский городской округ / город Артемовский;
Белоярский городской округ / поселок Белоярский;
городской округ Богданович / город Богданович;
городской округ Верхнее Дуброво / рабочий поселок Верхнее Дуброво;
городской округ Верхняя Пышма / город Верхняя Пышма;
Горноуральский городской округ / поселок городского типа Горноуральский;
городской округ Заречный / город Заречный;
Ивдельский городской округ / город Ивдель;
Муниципальное образование город Ирбит / город Ирбит;
Ирбитское муниципальное образование / поселок Зайково;
муниципальное образование «Город Каменск-Уральский» / Красногорский район;
Камышловский городской округ / город Камышлов;
городской округ Краснотурьинск / город Краснотурьинск;
Муниципальное образование Красноуфимский округ / поселок городского типа Натальинск;
Махневское муниципальное образование / поселок городского типа Махнево;
Невьянский городской округ / город Невьянск;
городской округ Красноуральск / город Красноуральск;
городской округ ЗАТО Свободный / поселок Свободный;
Нижнетуринский городской округ / город Нижняя Тура;
городской округ Сухой Лог / город Сухой Лог;
Тавдинский городской округ / город Тавда;
Талицкий городской округ / город Талица;
муниципальное образование «поселок Уральский» / поселок Уральский, Белоярский район;
муниципальное образование Камышловский муниципальный район / поселок Еланский;
Нижнесергинский муниципальный район / город Нижние Серги;
Таборинский муниципальный район / село Таборы;

3) 3 год — 2015 год:

открытие 29 филиалов ГБУ СО «МФЦ» с общим количеством «окон» 254 в следующих муниципальных образованиях в Свердловской области:
муниципальное образование «город Екатеринбург» / Верх-Исетский район;
муниципальное образование «город Екатеринбург» / Октябрьский район;
муниципальное образование «город Екатеринбург» / Чкаловский район;
Муниципальное образование Алапаевское / поселок городского типа Верхняя Синячиха;
Арамильский городской округ / город Арамиль;
Бисертский городской округ / рабочий поселок Бисерть;
городской округ Верх-Нейвинский / рабочий поселок Верх-Нейвинский;
Верхнесалдинский городской округ / город Верхняя Салда;
городской округ Верхний Тагил / город Верхний Тагил;
городской округ Верхотурский / город Верхотурье;
Волчанский городской округ / город Волчанск;
Гаринский городской округ / рабочий поселок Гари;
городской округ Дегтярск / город Дегтярск;
Каменский городской округ / поселок городского типа Мартюш;
городской округ Карпинск / город Карпинск;
Кировградский городской округ / город Кировград;
Малышевский городской округ / рабочий поселок Малышева;
Режевской городской округ / город Реж;
Ачитский городской округ / рабочий поселок Ачит;
городской округ Пелым / поселок Пелым;
Пышминский городской округ / рабочий поселок Пышма;
Городской округ Верхняя Тура / город Верхняя Тура;
Сосьвинский городской округ / рабочий поселок Сосьва;
городской округ Среднеуральск / город Среднеуральск;
городской округ Староуткинск / рабочий поселок Староуткинск;
Тугулымский городской округ / рабочий поселок Тугулым;
Шалинский городской округ / рабочий поселок Шаля;
Байкаловский муниципальный район / село Байкалово;
Слободо-Туринский муниципальный район / село Туринская Слобода.

Для размещения филиалов ГБУ СО «МФЦ» предполагается использование площадей (зданий):

1) находящихся в собственности Свердловской области и собственности муниципальных образований, путем передачи зданий (помещений), находящихся в муниципальной собственности, в областную собственность с закреплением их на праве оперативного управления за ГБУ СО «МФЦ»;

2) передачи зданий (помещений) муниципальной собственности в пользование ГБУ СО «МФЦ» на основании договора безвозмездного пользования.

Для размещения филиалов ГБУ СО «МФЦ» предусматривается:

1) проведение текущего ремонта помещений, выделенных для размещения филиалов ГБУ СО «МФЦ», а также оснащение их офисной мебелью, оборудованием и местами ожидания для заявителей;

2) приобретение, монтаж и настройка телекоммуникационного оборудования и программного обеспечения, оборудования и программного обеспечения рабочих мест сотрудников филиалов ГБУ СО «МФЦ», включая оснащение рабочих мест необходимым программным обеспечением, компьютерной техникой и средствами связи, вспомогательного оборудования, включая информационные панели телевизионного типа, системы видеонаблюдения, системы управления электронной очередью и проведение работ по организации локальной сети филиалов ГБУ СО «МФЦ».

Заявленный срок реализации Программы является необходимым и достаточным для получения результатов реализации мероприятий Программы.

План мероприятий по реализации Программы приведен в приложении № 2 к настоящей Программе.»;

5) подпункт 2 пункта 2 раздела 5 изложить в следующей редакции:

«2) государственное бюджетное учреждение Свердловской области «Многофункциональный центр предоставления государственных и муниципальных услуг».»;

6) приложение № 2 изложить в новой редакции (прилагается).

2. Контроль за исполнением настоящего постановления возложить на Заместителя Председателя Правительства Свердловской области А.В. Орлова.

3. Настоящее постановление вступает в силу на следующий день после его официального опубликования.

4. Настоящее постановление опубликовать в «Областной газете».

Председатель Правительства
Свердловской области Д.В. Паслер.

К постановлению Правительства
Свердловской области
от 22.05.2013 № 657-ПП

Приложение № 2
к областной целевой программе
«Создание сети многофункциональных центров предоставления государственных и муниципальных услуг на территории Свердловской области (2013–2015 годы)»

ПЛАН
МЕРОПРИЯТИЙ ПО ВЫПОЛНЕНИЮ ОБЛАСТНОЙ ЦЕЛЕВОЙ ПРОГРАММЫ «СОЗДАНИЕ СЕТИ МНОГОФУНКЦИОНАЛЬНЫХ ЦЕНТРОВ ПРЕДОСТАВЛЕНИЯ ГОСУДАРСТВЕННЫХ И МУНИЦИПАЛЬНЫХ УСЛУГ НА ТЕРРИТОРИИ СВЕРДЛОВСКОЙ ОБЛАСТИ (2013–2015 ГОДЫ)»

№ строки	Наименование мероприятия	Срок выполнения мероприятия	Объем расходов на выполнение мероприятия за счет всех источников ресурсного обеспечения, тыс. рублей						Взаимосвязь с целями и целевыми показателями областной целевой программы (номер пункта цели; номер строки целевого показателя)
			всего, в том числе	областной бюджет		федеральный бюджет (плановый объем)	местный бюджет (плановый объем)	внебюджетные источники (плановый объем)	
				всего	в том числе субсидии местным бюджетам				
1	2	3	4	5	6	7	8	9	10
1	ПО ПРОГРАММЕ	ВСЕГО	760632,2	751032,2	0,0	9600,0	0,0	0,0	
2		2013 год	326255,0	316655,0	0,0	9600,0	0,0	0,0	
3		2014 год	220479,5	220479,5	0,0	0,0	0,0	0,0	
4		2015 год	213897,7	213897,7	0,0	0,0	0,0	0,0	
5	Капитальные вложения	ВСЕГО	557866,7	548366,7	0,0	9500,0	0,0	0,0	
6		2013 год	226867,9	217367,9	0,0	9500,0	0,0	0,0	
7		2014 год	168333,5	168333,5	0,0	0,0	0,0	0,0	
8		2015 год	162665,3	162665,3	0,0	0,0	0,0	0,0	
9	Научно-исследовательские и опытно-конструкторские работы	ВСЕГО	0,0	0,0	0,0	0,0	0,0	0,0	
10		2013 год	0,0	0,0	0,0	0,0	0,0	0,0	
11		2014 год	0,0	0,0	0,0	0,0	0,0	0,0	
12		2015 год	0,0	0,0	0,0	0,0	0,0	0,0	
13	Прочие нужды	ВСЕГО	202765,5	202665,5	0,0	100,0	0,0	0,0	
14		2013 год	99387,1	99287,1	0,0	100,0	0,0	0,0	
15		2014 год	52146,0	52146,0	0,0	0,0	0,0	0,0	
16		2015 год	51232,4	51232,4	0,0	0,0	0,0	0,0	
17	ЗАКАЗЧИК — МИНИСТЕРСТВО ЭКОНОМИКИ СВЕРДЛОВСКОЙ ОБЛАСТИ								
18	Всего по программе по заказчику — Министерство экономики Свердловской области	ВСЕГО	760632,2	751032,2	0,0	9500,0	0,0	0,0	
19		2013 год	326255,0	316655,0	0,0	9500,0	0,0	0,0	
20		2014 год	220479,5	220479,5	0,0	0,0	0,0	0,0	
21		2015 год	213897,7	213897,7	0,0	0,0	0,0	0,0	
22	1. КАПИТАЛЬНЫЕ ВЛОЖЕНИЯ								
23	Всего по направлению «Капитальные вложения»	—	557866,7	548366,7	0,0	9500,0	0,0	0,0	
24	Техническое оснащение рабочих мест операторов, осуществляющих оказание услуг в режиме «одного окна» в МФЦ, создание пунктов доступа для предоставления государственных и муниципальных услуг в муниципальных образованиях в Свердловской области, приобретение мобильных МФЦ и оборудования для организации рабочих мест операторов МФЦ	ВСЕГО	453397,3	443897,3	0,0	9500,0	0,0	0,0	3, 4, 5, 6
25		2013 год	182362,5	172862,5	0,0	9500,0	0,0	0,0	
26		2014 год	137872,0	137872,0	0,0	0,0	0,0	0,0	
27		2015 год	133162,8	133162,8	0,0	0,0	0,0	0,0	
28	Приобретение программного обеспечения, автоматизация деятельности МФЦ, создание автоматизированной информационной системы МФЦ	ВСЕГО	104469,4	104469,4	0,0	0,0	0,0	0,0	3, 4, 5, 6
29		2013 год	44505,4	44505,4	0,0	0,0	0,0	0,0	
30		2014 год	30461,5	30461,5	0,0	0,0	0,0	0,0	
31		2015 год	29502,5	29502,5	0,0	0,0	0,0	0,0	
32	2. НАУЧНО-ИССЛЕДОВАТЕЛЬСКИЕ И ОПЫТНО-КОНСТРУКТОРСКИЕ РАБОТЫ								
33	Всего по направлению «Научно-исследовательские и опытно-конструкторские работы»	—	0,0	0,0	0,0	0,0	0,0	0,0	
34	Разработка проектно-сметной документации на создаваемые филиалы МФЦ	ВСЕГО	0,0	0,0	0,0	0,0	0,0	0,0	
35		2013 год	0,0	0,0	0,0	0,0	0,0	0,0	
36		2014 год	0,0	0,0	0,0	0,0	0,0	0,0	
37		2015 год	0,0	0,0	0,0	0,0	0,0	0,0	
38	3. ПРОЧИЕ НУЖДЫ								
39	Всего по направлению «Прочие нужды»	—	202765,5	202665,5	0,0	100,0	0,0	0,0	
40	Подготовка помещений для филиалов МФЦ в муниципальных образованиях в Свердловской области, обучение операторов порядку предоставления услуг в МФЦ	ВСЕГО	202765,5	202665,5	0,0	100,0	0,0	0,0	1, 2, 3, 4, 5, 6
41		2013 год	99387,1	99287,1	0,0	100,0	0,0	0,0	
42		2014 год	52146,0	52146,0	0,0	0,0	0,0	0,0	
43		2015 год	51232,4	51232,4	0,0	0,0	0,0	0,0	

ПРАВИТЕЛЬСТВО СВЕРДЛОВСКОЙ ОБЛАСТИ

ПОСТАНОВЛЕНИЕ

22.05.2013 № 654-ПП
г. Екатеринбург

О внесении изменения в постановление Правительства Свердловской области от 07.06.2011 № 695-ПП «Об утверждении результатов государственной кадастровой оценки земель населенных пунктов, расположенных на территории Свердловской области»

Руководствуясь Постановлением Правительства Российской Федерации от 08.04.2000 № 316 «Об утверждении Правил проведения государственной кадастровой оценки земель», в соответствии со статьями 101, 111 Областного закона от 10 марта 1999 года № 4-ОЗ «О правовых актах в Свердловской области», в связи с утверждением результатов определения кадастровой стоимости земельных участков в составе земель населенных пунктов, расположенных на территории муниципального образования «город Екатеринбург», приказом Министерства по управлению государственным имуществом Свердловской области от 15.01.2013 № 32 «Об утверждении результатов определения кадастровой стоимости земельных участков в составе земель населенных пунктов, расположенных на территории муниципального образования «город Екатеринбург», в целях урегулирования порядка применения нормативных правовых актов, утверждающих результаты определения кадастровой стоимости земельных участков в составе земель населенных пунктов, расположенных на территории муниципального образования «город Екатеринбург», Правительство Свердловской области
ПОСТАНОВЛЯЕТ:

1. Внести изменение в постановление Правительства Свердловской области от 07.06.2011 № 695-ПП «Об утверждении результатов государственной кадастровой оценки земель населенных пунктов, расположенных на территории Свердловской области» («Областная газета», 2011, 15 июня, № 207—209/СВ) с изменениями, внесенными постановлениями Правительства Свердловской области от 14.06.2012 № 648-ПП, от 30.11.2012 № 1363-ПП, дополнив пунктом 1-1 следующего содержания:

«1-1. Таблица 41 «Кадастровая стоимость земельных участков в составе земель населенных пунктов, расположенных на территории муниципального образования «город Екатеринбург» Свердловской области», строки 5711—8996 таблицы «Средние значения удельных показателей кадастровой стоимости земель кадастровых кварталов населенных пунктов по муниципальным районам и городским округам Свердловской области», а также строка 41 таблицы «Средний уровень кадастровой стоимости земель населенных пунктов по муниципальным районам и городским округам Свердловской области», утвержденные настоящим постановлением, признаются утратившими силу с 01 января 2014 года.».

2. Настоящее постановление вступает в силу по истечении десяти дней со дня его официального опубликования.

3. Контроль за исполнением настоящего постановления возложить на Министра по управлению государственным имуществом Свердловской области, Члена Правительства Свердловской области А.В. Пьянкова.

4. Настоящее постановление опубликовать в «Областной газете».

Председатель Правительства
Свердловской области Д.В. Паслер.

У К А З
ГУБЕРНАТОРА СВЕРДЛОВСКОЙ ОБЛАСТИ

23.05.2013 № 246-УГ
г. Екатеринбург

О награждении знаком отличия Свердловской области «Материнская доблесть»

В соответствии с Законом Свердловской области от 30 июня 2006 года № 38-ОЗ «О знаке отличия Свердловской области «Материнская доблесть» и статьей 9 Областного закона от 19 апреля 1999 года № 5-ОЗ «О наградах, почетных званиях Свердловской области и наградах высших органов государственной власти Свердловской области», по представлению Правительства Свердловской области

ПОСТАНОВЛЯЮ:

1. Наградить знаком отличия Свердловской области «Материнская доблесть» III степени:

Балашову Ольгу Владимировну, город Кушва — за рождение и воспитание пяти детей;

Ганину Светлану Дмитриевну, Таборинский район — за рождение и воспитание пяти детей;

Грищеня Анастасию Владимировну, город Качканар — за рождение и воспитание семи детей;

Евтушенко Елену Валерьевну, город Кировград — за рождение и воспитание пяти детей;

Ежову Марину Александровну, город Туринск — за рождение и воспитание пяти детей;

Зайкову Евгению Владимировну, Пышминский район — за рождение и воспитание пяти детей;

Имаеву Тамару Ивановну, Красноуфимский район — за рождение и воспитание пяти детей;

Кабееву Маргариту Леонидовну, Красноуфимский район — за рождение и воспитание пяти детей;

Каргаполову Ирину Валерьевну, Артемовский район — за рождение и воспитание пяти детей;

Когай Наталью Феликсовну, город Дегтярск — за рождение и воспитание пяти детей;

Кудимову Татьяну Леонидовну, город Камышлов — за рождение и воспитание шести детей;

Логинову Ольгу Михайловну, город Артемовский — за рождение и воспитание пяти детей;

Махаеву Оксану Васильевну, город Алапаевск — за рождение и воспитание шести детей;

Миндыбаеву Елену Сергеевну, город Ревда — за рождение и воспитание пяти детей;

Мошкину Марину Михайловну, Верхотурский район — за рождение и воспитание пяти детей;

Нефедову Наталью Владимировну, город Волчанск — за рождение и воспитание шести детей;

Нохрину Марину Геннадьевну, город Нижний Тагил — за рождение и воспитание пяти детей;

Онолбаеву Назгуль Осуковну, город Екатеринбург — за рождение и воспитание пяти детей;

Потапову Светлану Николаевну, город Североуральск — за рождение и воспитание пяти детей;

Скутину Надежду Владимировну, Артемовский район — за рождение и воспитание пяти детей;

Трунилину Наталью Александровну, Камышловский район — за рождение и воспитание пяти детей;

Фатыхову Ольгу Ивановну, город Екатеринбург — за рождение и воспитание пяти детей;

Швецову Лидию Михайловну, Байкаловский район — за рождение и воспитание пяти детей.

2. Настоящий указ опубликовать в «Областной газете».

Губернатор
Свердловской области Е.В. Куйвашев

У К А З
ГУБЕРНАТОРА СВЕРДЛОВСКОЙ ОБЛАСТИ

23.05.2013 № 248-УГ
г. Екатеринбург

О внесении изменений в Положение о проверке достоверности и полноты сведений о доходах, об имуществе и обязательствах имущественного характера, представляемых гражданами, претендующими на замещение должностей руководителей государственных учреждений Свердловской области, и руководителями государственных учреждений Свердловской области, утвержденное Указом Губернатора Свердловской области от 25 февраля 2013 года № 92-УГ

В соответствии со статьей 101 Областного закона от 10 марта 1999 года № 4-ОЗ «О правовых актах в Свердловской области»

ПОСТАНОВЛЯЮ:

1. Внести в Положение о проверке достоверности и полноты сведений о доходах, об имуществе и обязательствах имущественного характера, представляемых гражданами, претендующими на замещение должностей руководителей государственных учреждений Свердловской области, и руководителями государственных учреждений Свердловской области, утвержденное Указом Губернатора Свердловской области от 25 февраля 2013 года № 92-УГ («Областная газета», 2013, 27 марта, № 144—145), следующие изменения:

1) подпункты 4, 5 и 6 пункта 7 исключить;

2) в пункте 8 слова «гражданина или» и слова «гражданином или» исключить;

3) в пункте 9 слова «Гражданин или руководитель» заменить словом «Руководитель»;

4) абзац четвертый пункта 9 исключить;

5) абзац четвертый пункта 12 исключить;

6) в абзаце пятом пункта 12 слово «юридической» заменить словом «дисциплинарной»;

7) пункт 14 изложить в следующей редакции:

«14. Материалы проверки хранятся в государственном органе Свердловской области в соответствии с законодательством Российской Федерации и Свердловской области об архивном деле.».

2. Настоящий указ опубликовать в «Областной газете».

Губернатор
Свердловской области Е.В. Куйвашев.

У К А З
ГУБЕРНАТОРА СВЕРДЛОВСКОЙ ОБЛАСТИ

24.05.2013 № 249-УГ
г. Екатеринбург

О награждении Двоянова В.А., Лобанова В.В. знаком отличия Свердловской области «За заслуги перед Свердловской областью» III степени

В соответствии с Законом Свердловской области от 23 декабря 2005 года № 123-ОЗ «О знаке отличия Свердловской области «За заслуги перед Свердловской областью» и статьей 9 Областного закона от 19 апреля 1999 года № 5-ОЗ «О наградах, почетных званиях Свердловской области и наградах высших органов государственной власти Свердловской области», по представлению Правительства Свердловской области

ПОСТАНОВЛЯЮ:

1. Наградить знаком отличия Свердловской области «За заслуги перед Свердловской областью» III степени:

полковника ***Двоянова Владимира Александровича*** — заместителя начальника Управления Федеральной службы безопасности Российской Федерации по Свердловской области;

полковника ***Лобанова Владимира Владимировича*** — заместителя начальника Управления Федеральной службы безопасности Российской Федерации по Свердловской области.

2. Настоящий указ опубликовать в «Областной газете».

Губернатор
Свердловской области Е.В. Куйвашев.

У К А З
ГУБЕРНАТОРА СВЕРДЛОВСКОЙ ОБЛАСТИ

24.05.2013 № 250-УГ
г. Екатеринбург

О награждении Семенкиной Л.М. знаком отличия Свердловской области «За заслуги перед Свердловской областью» III степени

В соответствии с Законом Свердловской области от 23 декабря 2005 года № 123-ОЗ «О знаке отличия Свердловской области «За заслуги перед Свердловской областью» и статьей 9 Областного закона от 19 апреля 1999 года № 5-ОЗ «О наградах, почетных званиях Свердловской области и наградах высших органов государственной власти Свердловской области», по представлению Правительства Свердловской области

ПОСТАНОВЛЯЮ:

1. Наградить ***Семенкину Людмилу Михайловну*** знаком отличия Свердловской области «За заслуги перед Свердловской областью» III степени.

2. Настоящий указ опубликовать в «Областной газете».

Губернатор
Свердловской области Е.В. Куйвашев.

У К А З
ГУБЕРНАТОРА СВЕРДЛОВСКОЙ ОБЛАСТИ

24.05.2013 № 251-УГ
г. Екатеринбург

О награждении Карполя Н.В. знаком отличия Свердловской области «За заслуги перед Свердловской областью» II степени

В соответствии с Законом Свердловской области от 23 декабря 2005 года № 123-ОЗ «О знаке отличия Свердловской области «За заслуги перед Свердловской областью» и статьей 9 Областного закона от 19 апреля 1999 года № 5-ОЗ «О наградах, почетных званиях Свердловской области и наградах высших органов государственной власти Свердловской области», по представлению Правительства Свердловской области

ПОСТАНОВЛЯЮ:

1. Наградить ***Карполя Николая Васильевича*** — главного тренера автономной некоммерческой организации «Профессиональный волейбольный клуб «Уралочка» — знаком отличия Свердловской области «За заслуги перед Свердловской областью» II степени.

2. Настоящий указ опубликовать в «Областной газете».

Губернатор
Свердловской области Е.В. Куйвашев.

У К А З
ГУБЕРНАТОРА СВЕРДЛОВСКОЙ ОБЛАСТИ

24.05.2013 № 258-УГ
г. Екатеринбург

О внесении изменений в Указ Губернатора Свердловской области от 24.08.2012 № 647-УГ «Об утверждении Административного регламента Департамента лесного хозяйства Свердловской области по исполнению государственной функции проведения проверок при осуществлении федерального государственного лесного надзора (лесной охраны), федерального государственного пожарного надзора в лесах»

В соответствии со статьей 101 Областного закона от 10 марта 1999 года № 4-ОЗ «О правовых актах в Свердловской области»

ПОСТАНОВЛЯЮ:

1. Внести в Административный регламент Департамента лесного хозяйства Свердловской области по исполнению государственной функции проведения проверок при осуществлении федерального государственного лесного надзора (лесной охраны), федерального государственного пожарного надзора в лесах, утвержденный Указом Губернатора Свердловской области от 24.08.2012 № 647-УГ «Об утверждении Административного регламента Департамента лесного хозяйства Свердловской области по исполнению государственной функции проведения проверок при осуществлении федерального государственного лесного надзора (лесной охраны), федерального государственного пожарного надзора в лесах» («Областная газета», 2012, 04 сентября, № 348—349), следующие изменения:

1) второе предложение части шестой пункта 19 изложить в следующей редакции:

«В случаях, если после рассмотрения представленных пояснений и документов либо при отсутствии пояснений не представляется возможным удостовериться в полноте и достоверности сведений, содержащихся в уведомлении о начале осуществления отдельных видов предпринимательской деятельности и иных имеющихся в распоряжении Департамента документах юридического лица, индивидуального предпринимателя, либо оценить соответствие деятельности юридического лица, индивидуального предпринимателя обязательным требованиям или требованиям, установленным муниципальными правовыми актами, без проведения соответствующего мероприятия по контролю, Департаментом проводится выездная проверка.»;

2) в подпункте 1 части третьей пункта 24 слова «о недоступности злоупотребления правом» заменить словами «о недопустимости злоупотребления правом»;

3) пункт 2 приложения № 1 «Перечень нормативных правовых актов, регулирующих использование, охрану, защиту и воспроизводство лесов» изложить в следующей редакции:

«2. Постановление Правительства Российской Федерации от 30.06.2007 № 417 «Об утверждении Правил пожарной безопасности в лесах».

2. Настоящий указ опубликовать в «Областной газете».

Губернатор
Свердловской области Е.В. Куйвашев.

У К А З
ГУБЕРНАТОРА СВЕРДЛОВСКОЙ ОБЛАСТИ

24.05.2013 № 259-УГ
г. Екатеринбург

О внесении изменения в Указ Губернатора Свердловской области от 24.08.2012 № 652-УГ «Об утверждении Административного регламента Департамента лесного хозяйства Свердловской области по исполнению государственной функции по производству по делам об административных правонарушениях в области охраны собственности, охраны окружающей среды и природопользования, против порядка управления и правонарушений, посягающих на общественный порядок и общественную безопасность»

В соответствии с пунктом 2 статьи 105 Областного закона от 10 марта 1999 года № 4-ОЗ «О правовых актах в Свердловской области»

ПОСТАНОВЛЯЮ:

1. Внести в Административный регламент Департамента лесного хозяйства Свердловской области по исполнению государственной функции по производству по делам об административных правонарушениях в области охраны собственности, охраны окружающей среды и природопользования, против порядка управления и правонарушений, посягающих на общественный порядок и общественную безопасность, утвержденный Указом Губернатора Свердловской области от 24.08.2012 № 652-УГ «Об утверждении Административного регламента Департамента лесного хозяйства Свердловской области по исполнению государственной функции по производству по делам об административных правонарушениях в области охраны собственности, охраны окружающей среды и природопользования, против порядка управления и правонарушений, посягающих на общественный порядок и общественную безопасность» («Областная газета», 2012, 07 сентября, № 354—355), следующее изменение:

в подпункте 1 части третьей пункта 19 слова «о недоступности злоупотребления правом» заменить словами «о недопустимости злоупотребления правом».

2. Настоящий указ опубликовать в «Областной газете».

Губернатор
Свердловской области Е.В. Куйвашев.

ПРАВИТЕЛЬСТВО СВЕРДЛОВСКОЙ ОБЛАСТИ
ПОСТАНОВЛЕНИЕ

22.05.2013 № 652-ПП
г. Екатеринбург

Об утверждении Порядка определения размера и внесения платы за право ограниченного пользования земельными участками (частный сервитут), находящимися в государственной собственности Свердловской области

Руководствуясь статьей 274 Гражданского кодекса Российской Федерации, пунктом 1 статьи 23 Земельного кодекса Российской Федерации, подпунктом 11 пункта 1 статьи 7 и статьей 42 Закона Свердловской области от 07 июля 2004 года № 18-ОЗ «Об особенностях регулирования земельных отношений на территории Свердловской области», Правительство Свердловской области

ПОСТАНОВЛЯЕТ:

1. Утвердить Порядок определения размера и внесения платы за право ограниченного пользования земельными участками (частный сервитут), находящимися в государственной собственности Свердловской области (прилагается).

2. Контроль за исполнением настоящего постановления возложить на Министра по управлению государственным имуществом Свердловской области, Члена Правительства Свердловской области А.В. Пьянкова.

3. Настоящее постановление опубликовать в «Областной газете».

Председатель Правительства
Свердловской области Д.В. Паслер.

УТВЕРЖДЕН
постановлением Правительства
Свердловской области
от 22.05.2013 № 652-ПП
«Об утверждении Порядка определения размера и внесения платы за право ограниченного пользования земельными участками (частный сервитут), находящимися в государственной собственности Свердловской области»

ПОРЯДОК
определения размера и внесения платы за право ограниченного пользования земельными участками (частный сервитут), находящимися в государственной собственности Свердловской области

1. Настоящий Порядок определения размера и внесения платы за право ограниченного пользования земельными участками (частный сервитут), находящимися в государственной собственности Свердловской области (далее — Порядок), разработан в соответствии со статьей 274 Гражданского кодекса Российской Федерации, пунктом 1 статьи 23 Земельного кодекса Российской Федерации, подпунктом 11 пункта 1 статьи 7 и статьей 42 Закона Свердловской области от 07 июля 2004 года № 18-ОЗ «Об особенностях регулирования земельных отношений на территории Свердловской области».

2. Порядок распространяется на земельные участки, находящиеся в государственной собственности Свердловской области, в отношении которых в соответствии с гражданским законодательством заключается соглашение об установлении права ограниченного пользования (частный сервитут), за исключением случаев, установленных законодательством Российской Федерации.

3. Соглашение об установлении частного сервитута заключается между лицом, требующим установления сервитута в соответствии с гражданским законодательством, и Свердловской областью в лице уполномоченного органа по управлению земельными ресурсами, находящимися в областной собственности (далее — Соглашение).

4. Размер платы за частный сервитут определяется в Соглашении.

5. Размер платы за частный сервитут в год рассчитывается по формуле:

$$ПЧС = \frac{КС \times СтАП \times ПК \times Ку \times Sчс}{100 \times Sз}, \text{ где:}$$

ПЧС — размер годовой платы за частный сервитут;

КС — кадастровая стоимость земельного участка, в отношении которого устанавливается частный сервитут;

Sз — площадь обременяемого частным сервитутом земельного участка;

Sчс — площадь части земельного участка, в отношении которого устанавливается частный сервитут;

СтАП — ставка арендной платы, утверждаемая постановлением Правительства Свердловской области о порядке определения размера арендной платы, порядке, условиях и сроках внесения арендной платы и ставок арендной платы за земельные участки, находящиеся в государственной собственности Свердловской области, и земельные участки, право государственной собственности на которые не разграничено, расположенные на территории Свердловской области;

ПК — понижающий коэффициент для отдельных категорий лиц, устанавливаемый постановлением Правительства Свердловской области о порядке определения размера арендной платы, порядке, условиях и сроках внесения арендной платы и ставок арендной платы за земельные участки, находящиеся в государственной собственности Свердловской области, и земельные участки, право государственной собственности на которые не разграничено, расположенные на территории Свердловской области;

Ку — коэффициент увеличения, устанавливаемый Правительством Свердловской области, применяемый при расчете арендной платы за земельные участки, находящиеся в государственной собственности Свердловской области, и земельные участки, право государственной собственности на которые не разграничено, расположенные на территории Свердловской области.

6. В случае, если Соглашение заключено на срок менее одного года, размер платы за частный сервитут определяется с учетом срока установления частного сервитута пропорционально количеству дней в году.

7. Плата за частный сервитут поступает в бюджет Свердловской области.

8. Плата за частный сервитут вносится лицом, в интересах которого сервитут установлен, путем перечисления денежных средств на счет в Управлении Федерального казначейства по Свердловской области по реквизитам, указанным в Соглашении, в сроки:

1) установленные Соглашением, но не позднее 30 дней до окончания срока действия Соглашения, в случае, если Соглашение заключено на срок менее одного года;

2) физическими лицами, использующими земельные участки для целей, не связанных с осуществлением предпринимательской деятельности, ежегодно до 01 декабря текущего года;

3) иными лицами ежемесячно, не позднее 10 числа текущего месяца.

9. В случае ненадлежащего исполнения обязанностей по внесению платы за частный сервитут лицо, в интересах которого сервитут установлен, несет ответственность в порядке, предусмотренном действующим законодательством.

ПРАВИТЕЛЬСТВО СВЕРДЛОВСКОЙ ОБЛАСТИ
ПОСТАНОВЛЕНИЕ

22.05.2013 № 656-ПП
г. Екатеринбург

Об утверждении Порядка и сроков рассмотрения заявлений субъектов инвестиционной деятельности о предоставлении информации по вопросам, связанным с осуществлением инвестиционной деятельности

В целях реализации пункта 6 статьи 41 Закона Свердловской области от 30 июня 2006 года № 43-ОЗ «О государственной поддержке субъектов инвестиционной деятельности в Свердловской области» Правительство Свердловской области

ПОСТАНОВЛЯЕТ:

1. Утвердить Порядок и сроки рассмотрения заявлений субъектов инвестиционной деятельности о предоставлении информации по вопросам, связанным с осуществлением инвестиционной деятельности (прилагается).

2. Контроль за выполнением настоящего постановления возложить на Заместителя Председателя Правительства Свердловской области А.В. Орлова.

3. Настоящее постановление опубликовать в «Областной газете».

Председатель Правительства
Свердловской области Д.В. Паслер.

УТВЕРЖДЕНЫ
постановлением Правительства
Свердловской области
от 22.05.2013 № 656-ПП
«Об утверждении Порядка и сроков рассмотрения заявлений субъектов инвестиционной деятельности о предоставлении информации по вопросам, связанным с осуществлением инвестиционной деятельности»

ПОРЯДОК И СРОКИ
рассмотрения заявлений субъектов инвестиционной деятельности о предоставлении информации по вопросам, связанным с осуществлением инвестиционной деятельности

1. Настоящий порядок устанавливает процедуру и сроки рассмотрения заявлений субъектов инвестиционной деятельности о предоставлении информации по вопросам, связанным с осуществлением инвестиционной деятельности (далее — заявление) в соответствии с Законом Свердловской области от 30 июня 2006 года № 43-ОЗ «О государственной поддержке субъектов инвестиционной деятельности в Свердловской области».

2. Настоящий порядок разработан в целях повышения качества предоставления и доступности информации по вопросам, связанным с осуществлением инвестиционной деятельности, создания комфортных условий для субъектов инвестиционной деятельности в Свердловской области.

3. Заявление о предоставлении информации по вопросам, связанным с осуществлением инвестиционной деятельности, должно соответствовать требованиям, установленным пунктом 3 статьи 41 Закона Свердловской области от 30 июня 2006 года № 43-ОЗ «О государственной поддержке субъектов инвестиционной деятельности в Свердловской области».

4. Рассмотрение заявления осуществляется Министерством экономики Свердловской области (далее — Министерство).

5. Заявление, подписанное руководителем соответствующей организации, на имя Министра экономики Свердловской области может быть подано одним из следующих способов:

в виде бумажного документа путем его отправки по почте по адресу: 620031, г. Екатеринбург, пл. Октябрьская, 1;

в виде отсканированного документа, направленного по электронной почте econom@gov66.ru.

6. По результатам рассмотрения заявления организации, направившей его в адрес Министерства, в течение 30 календарных дней с момента регистрации заявления в Министерстве в установленном порядке направляется ответ в письменной форме за подписью Министра экономики Свердловской области или одного из его заместителей, курирующего сферу, к которой относится запрашиваемая информация, содержащий запрашиваемую информацию, либо мотивированный отказ в предоставлении запрашиваемой информации.

7. Основанием для отказа в предоставлении запрашиваемой информации являются:

1) основания, предусмотренные пунктом 5 статьи 41 Закона Свердловской области от 30 июня 2006 года № 43-ОЗ «О государственной поддержке субъектов инвестиционной деятельности в Свердловской области»;

2) наличие в составе запрашиваемой информации сведений, составляющих государственную, коммерческую или служебную тайну.

ПРАВИТЕЛЬСТВО СВЕРДЛОВСКОЙ ОБЛАСТИ
ПОСТАНОВЛЕНИЕ

29.05.2013 № 677-ПП
г. Екатеринбург

О списании с государственного долга Свердловской области долговых обязательств

В соответствии со статьями 99.1 и 115 Бюджетного кодекса Российской Федерации, а также в связи с невозникновением обязательства принципала, в обеспечение которого предоставлена государственная гарантия, Правительство Свердловской области

ПОСТАНОВЛЯЕТ:

1. Списать с государственного долга Свердловской области посредством уменьшения его объема долговое обязательство в виде государственной гарантии Свердловской области, предоставленной открытому акционерному обществу «ЭнергоГенерирующая Компания» на основании договора о предоставлении государственной гарантии Свердловской области от 18.11.2011 № 257 на сумму 1 750 000 000 (один миллиард семьсот пятьдесят миллионов) рублей, в связи с невозникновением обязательства, в обеспечение которого предоставлена государственная гарантия.

2. Контроль за исполнением настоящего постановления возложить на Заместителя Председателя Правительства Свердловской области А.В. Орлова.

3. Настоящее постановление опубликовать в «Областной газете».

Председатель Правительства
Свердловской области Д.В. Паслер.

ПРАВИТЕЛЬСТВО СВЕРДЛОВСКОЙ ОБЛАСТИ
ПОСТАНОВЛЕНИЕ

22.05.2013 № 666-ПП
г. Екатеринбург

Об усилении профилактической и реабилитационной работы в связи с высоким риском развития профессиональных и производственно обусловленных заболеваний на предприятиях с вредными и (или) опасными производственными факторами в Свердловской области

В соответствии со статьей 213 Трудового кодекса Российской Федерации, статьей 34 Федерального закона от 30 марта 1999 года № 52-ФЗ «О санитарно-эпидемиологическом благополучии населения», с целью реализации Концепции «Развитие медицины труда в Свердловской области» на 2004—2015 годы, одобренной постановлением Правительства Свердловской области от 02.02.2004 № 73-ПП «О Концепции «Развитие медицины труда в Свердловской области» на 2004—2015 годы», реализации положений областной целевой программы «Совершенствование оказания медицинской помощи населению, предупреждение и борьба с социально значимыми заболеваниями на территории Свердловской области» на 2011—2015 годы, утвержденной постановлением Правительства Свердловской области от 11.10.2010 № 1473-ПП «Об утверждении областной целевой программы «Совершенствование оказания медицинской помощи населению, предупреждение и борьба с социально значимыми заболеваниями на территории Свердловской области» на 2011—2015 годы», сохранения и улучшения здоровья работающего населения, повышения экономической эффективности использования средств, направляемых на реализацию профилактических и реабилитационных мероприятий в связи с высоким профессиональным риском, на основании поступивших предложений Управления Федеральной службы по надзору в сфере защиты прав потребителей и благополучия человека в Свердловской области Правительство Свердловской области

ПОСТАНОВЛЯЕТ:

1. Ввести следующие дополнительные показания к ежегодному проведению периодических медицинских осмотров лиц, занятых на работах с вредными и (или) опасными веществами и производственными факторами, в медицинских организациях, имеющих соответствующую лицензию:

1) показатель профессиональной заболеваемости на предприятии (организации) в течение 5 лет выше среднеобластного показателя — 2.8 случая на 10000 занятого населения;

2) показатель профессиональной онкологической заболеваемости на предприятии (организации) в течение 5 лет выше среднеобластного показателя — 0.07 случая на 10000 занятого населения;

3) количество лиц на предприятии (организации), занятых в условиях труда, при которых уровни воздействия на работающих вредных и (или) опасных производственных факторов превышают установленные нормативы, в течение 5 лет более 35 процентов от списочного состава работников предприятия (организации).

2. Рекомендовать Управлению Федеральной службы по надзору в сфере защиты прав потребителей и благополучия человека по Свердловской области (С.В. Кузьмин) подготовить предложения по внесению изменений в областное трехстороннее соглашение между Федерацией профсоюзов Свердловской области, Региональным объединением работодателей «Свердловский областной Союз промышленников и предпринимателей» и Правительством Свердловской области в части обязательств работодателей по разработке предложений по проведению санитарно-противоэпидемических (профилактических) мероприятий и направить их для рассмотрения в Свердловскую областную трехстороннюю комиссию по регулированию социально-трудовых отношений.

3. Министерству здравоохранения Свердловской области (А.Р. Белявский) совместно с руководителями предприятий (организаций) разработать предложения по улучшению организации и повышению доступности медицинской помощи работающим на предприятиях с вредными и (или) опасными условиями труда.

4. Рекомендовать Федерации профсоюзов Свердловской области, Региональному объединению работодателей «Свердловский областной Союз промышленников и предпринимателей» вынести для рассмотрения на заседании Свердловской областной трехсторонней комиссии по регулированию социально-трудовых отношений предложение Управления Федеральной службы по надзору в сфере защиты прав потребителей и благополучия человека по Свердловской области о внесении изменений в областное трехстороннее соглашение в части обязательств работодателей по разработке предложений по проведению санитарно-противоэпидемических (профилактических) мероприятий.

5. Рекомендовать руководителям предприятий (организаций) с вредными и (или) опасными производственными факторами разработать и внедрить комплексные программы предупредительных и оздоровительных мер по профилактике профессиональных и производственно обусловленных заболеваний.

6. Контроль за исполнением настоящего постановления возложить на Первого Заместителя Председателя Правительства Свердловской области В.А. Власова.

7. Настоящее постановление опубликовать в «Областной газете».

Председатель Правительства
Свердловской области Д.В. Паслер.

В соответствии с Постановлением Правительства РФ № 24 от 21.01.2004 г. «Об утверждении стандартов раскрытия информации субъектами оптового и розничных рынков электрической энергии» ООО «ВТУЗ-Энерго» раскрывает настоящей публикацией следующую информацию за 2011 и 2012 гг.

1. Общая информация

Наименование энергосбытовой организации: общество с ограниченной ответственностью «ВТУЗ-Энерго»

ИНН: 6670070734, р.сч. 40702810816160033027, к.сч. 30101810500000000674 в Уральском банке Сбербанка РФ г.Екатеринбург, БИК 046 577 674. Адрес фактический и юридический: 620049, г. Екатеринбург, ул. С. Ковалевской, 4

Тел.: 374-15-10, факс: 374-31-11, e-mail: **vtuz-energo@mail.ru**

Гарантирующие поставщики электрической энергии для ООО «ВТУЗ-Энерго»:

ОАО «Екатеринбургэнергосбыт» (г. Екатеринбург) 620017 г. Екатеринбург, пр. Космонавтов, 17 А тел. 359-07-59; ОАО «Свердловэнергосбыт» (Свердловская область) 620075,г.Екатеринбург, ул.Кузнечная, 92, тел. 355-83-59; ОАО «Оборонэнергосбыт» (сети ОАО «Оборонсервис») 109044, г. Москва, Воронцовский переулок, д.2, стр. 1, офис 516; Тел: (495) 988-12-18.

2. Основные условия договора купли-продажи электрической энергии (энергоснабжения).

2.1. Срок действия договора — с момента заключения до конца текущего календарного года с последующей пролонгацией договора.

2.2. Цена на электрическую энергию: регулируемая в соответствии с постановлениями РЭК Свердловской области; нерегулируемая (свободная).

2.3. Форма оплаты электроэнергии: для коммерческих организаций, некоммерческих организаций (кроме бюджетных и жилищных) и индивидуальных предпринимателей — от 30 до 100% авансовый платеж по согласованию; для бюджетных, жилищных организаций и иных лиц — по факту потребления.

2.4. Форма обеспечения исполнения обязательств — неустойка.

2.5. Зона обслуживания: в основном в сетях ЭПК УрФУ г. Екатеринбург (мкр-н ВТУЗгородок), Свердловская область (частично).

2.6. Условия расторжения договора: в соответствии с действующим законодательством и договором.

2.7. Ответственность сторон: в соответствии с действующим законодательством и договором.

3. Цены (тарифы) на электроэнергию:

3.1. Цена регулируемой закупки для последующей реализации населению и потребителей, приравненных к категории население, по Свердловской области в 2011 г. в соотв. с постановлением РЭК Свердловской области от 23.12.2010 N 168-ПК (ред. от 24.12.2010); в 2012 г. в соотв. с постановлением РЭК Свердловской области от 21.12.2011 N 201-ПК (в соотв. редакциях); нерегулируемые цены закупки в рамках предельных уровней нерегулируемых цен для потребителей (покупателей) розничных рынков соответствующих гарантирующих поставщиков.

3.2. Тарифы на услуги по передаче электроэнергии применялись на срок с 1 января 2011 года по 30 апреля 2011 года включительно единые (котловые) на территории Свердловской области тарифы на услуги по передаче электрической энергии, утв. постановлением РЭК Свердловской области от 23.12.2010 N 170-ПК и в ред. от 27.04.2011 г. с 01.05.2011 г. по 31.12.2010 г.; с 1 января 2012 года по 31 декабря 2012 года включительно, с календарной разбивкой, единые (котловые) на территории Свердловской области тарифы на услуги по передаче электрической энергии, утв. постановлением РЭК Свердловской области от 21.12.2011 N 203-ПК.

3.3. отпускные регулируемые тарифы для населения и потребителей, приравненных к категории население, по Свердловской области в 2011 г. в соотв. с постановлением РЭК Свердловской области от 23.12.2010 N 168-ПК (ред. от 24.12.2010); в 2012 г. в соотв. с постановлением РЭК Свердловской области от 21.12.2011 N 201-ПК (в соотв. редакциях); отпускные цены для прочих потребителей ООО «ВТУЗ-Энерго» по свободным (нерегулируемым ценам) с использованием нерегулируемых цен с учетом предельных уровней нерегулируемых цен для потребителей (покупателей) розничных рынков соответствующих гарантирующих поставщиков.

4. Данные о движении активов (за 2011 и за 2012 годы):

- балансовая стоимость активов на начало 2011 года - 60 298 тыс. руб.;
- балансовая стоимость активов на конец 2011 года - 46 496 тыс. руб.
- балансовая стоимость активов на конец 2012 года - 56 573 тыс. руб.
- сведения о выбытии активов в течение года, сведения о вводе активов в течение года, в том числе за счет переоценки, модернизации, реконструкции, строительства и приобретения нового оборудования.

Показатель / Наименование	Наличие на начало 2011 г.	Движение за 2011 г., тыс. руб. поступило	Движение за 2011 г., тыс. руб. выбыло	Наличие на конец 2011 г.	Движение за 2012 г., тыс. руб. поступило	Движение за 2012 г., тыс. руб. выбыло	Наличие на конец 2012 г.
1. Внеоборотные активы	**102**	**21**	**21**	**63**	**69**	**108**	**37**
-основные средства	102	21	21	63	69	108	37
2. Оборотные активы	**60 196**			**46 433**			**56 536**
-запасы	46	153 610	153 611	45	151 234	151 225	54
-налог на добавленную стоимость	2	54 812	54 814	-	55 721	55 721	-
-дебиторская задолженность	55 487			36 511			44 851
-краткосрочные финансовые вложения	-			-			4 000
-денежные средства	4 367	476 288	471 239	9 416	505 160	507 292	7 284
-прочие оборотные активы	294			461			346
ИТОГО:	**60 298**			**46 496**			**56 573**

5. Годовая бухгалтерская отчетность за 2011 и 2012 годы*:

Бухгалтерский баланс
на 31 декабря 2012 г.

			Коды		
		Форма по ОКУД	0710002		
		Дата (число, месяц, год)	31	12	2012
Организация	**Общество с ограниченной ответственностью "ВТУЗ-Энерго", ООО "ВТУЗ-Энерго"**	по ОКПО	75027442		
Идентификационный номер налогоплательщика		ИНН	6670070734		
Вид экономической деятельности	**Оптовая торговля электрической и тепловой энергией (без их передачи и распределения)**	по ОКВЭД	51.56.4		
Организационно-правовая форма / форма собственности **Общество с ограниченной ответственностью** / **Частная**		по ОКОПФ / ОКФС	65	16	
Единица измерения: в тыс. рублей		по ОКЕИ	384		

Местонахождение (адрес)

620049, Свердловская обл, Екатеринбург г, Ковалевской ул, дом № 4

Пояснения	Наименование показателя	Код	На 31 декабря 2012 г.	На 31 декабря 2011 г.	На 31 декабря 2010 г.
	АКТИВ **I. ВНЕОБОРОТНЫЕ АКТИВЫ** Нематериальные активы	1110	-	-	-
	Результаты исследований и разработок	1120	-	-	-
	Нематериальные поисковые активы	1130	-	-	-
	Материальные поисковые активы	1140	-	-	-
	Основные средства	1150	37	63	102
	Доходные вложения в материальные ценности	1160	-	-	-
	Финансовые вложения	1170	-	-	-
	Отложенные налоговые активы	1180	-	-	-
	Прочие внеоборотные активы	1190	-	-	-
	Итого по разделу I	1100	37	63	102
	II. ОБОРОТНЫЕ АКТИВЫ Запасы	1210	54	45	46
	Налог на добавленную стоимость по приобретенным ценностям	1220	-	-	2
	Дебиторская задолженность	1230	44 851	35 511	55 487
	Финансовые вложения (за исключением денежных эквивалентов)	1240	4 000	-	-
	Денежные средства и денежные эквиваленты	1250	7 284	9 417	4 367
	в том числе: денежные эквиваленты		-	-	-
	Прочие оборотные активы	1260	346	461	294
	Итого по разделу II	1200	56 535	46 434	60 196
	БАЛАНС	1600	56 573	46 496	60 298

Пояснения	Наименование показателя	Код	На 31 декабря 2012 г.	На 31 декабря 2011 г.	На 31 декабря 2010 г.
	ПАССИВ **III. КАПИТАЛ И РЕЗЕРВЫ** Уставный капитал (складочный капитал, уставный фонд, вклады товарищей)	1310	1 100	1 100	1 100
	Собственные акции, выкупленные у акционеров	1320	-	-	-
	Переоценка внеоборотных активов	1340	-	-	-
	Добавочный капитал (без переоценки)	1350	-	-	-
	Резервный капитал	1360	165	165	165
	Нераспределенная прибыль (непокрытый убыток)	1370	17 123	6 119	1 034
	Итого по разделу III	1300	18 388	7 384	2 299
	IV. ДОЛГОСРОЧНЫЕ ОБЯЗАТЕЛЬСТВА Заемные средства	1410	-	-	-
	Отложенные налоговые обязательства	1420	-	-	559
	Оценочные обязательства	1430	-	-	-
	Прочие обязательства	1450	-	-	-
	Итого по разделу IV	1400	-	-	559
	V. КРАТКОСРОЧНЫЕ ОБЯЗАТЕЛЬСТВА Заемные средства	1510	10 085	15 508	21 930
	Кредиторская задолженность	1520	26 541	22 708	35 511
	Доходы будущих периодов	1530	-	-	-
	Оценочные обязательства	1540	616	-	-
	Прочие обязательства	1550	944	896	-
	Итого по разделу V	1500	38 185	39 112	57 441
	БАЛАНС	1700	56 573	46 496	60 298

Отчет о финансовых результатах
за Январь - Декабрь 2012г.

			Коды		
		Форма по ОКУД	0710002		
		Дата (число, месяц, год)	31	12	2012
Организация	**Общество с ограниченной ответственностью "ВТУЗ-Энерго", ООО "ВТУЗ-Энерго"**	по ОКПО	75027442		
Идентификационный номер налогоплательщика		ИНН	6670070734		
Вид экономической деятельности	**Оптовая торговля электрической и тепловой энергией (без их передачи и распределения)**	по ОКВЭД	51.56.4		
Организационно-правовая форма / форма собственности **Общество с ограниченной ответственностью** / **Частная**		по ОКОПФ / ОКФС	65	16	
Единица измерения: в тыс. рублей		по ОКЕИ	384		

Пояснения	Наименование показателя	Код	За Январь - Декабрь 2012г.	За Январь - Декабрь 2011г.
	Выручка	2110	337 275	326 798
	Себестоимость продаж	2120	(150542)	(153406)
	Валовая прибыль (убыток)	2100	186 733	173 392
	Коммерческие расходы	2210	(165920)	(157790)
	Управленческие расходы	2220	-	-
	Прибыль (убыток) от продаж	2200	20 813	15 602
	Доходы от участия в других организациях	2310	-	-
	Проценты к получению	2320	138	132
	Проценты к уплате	2330	(1262)	(2277)
	Прочие доходы	2340	8 958	2 014
	Прочие расходы	2350	(13708)	(9800)
	Прибыль (убыток) до налогообложения	2300	14 939	5 671
	Текущий налог на прибыль	2410	(3962)	(2269)
	в т.ч. постоянные налоговые обязательства (активы)	2421	-	(907)
	Изменение отложенных налоговых обязательств	2430	-	559
	Изменение отложенных налоговых активов	2450	-	-
	Прочее	2460	27	1 124
	Чистая прибыль (убыток)	2400	11 004	5 085

Форма 0710002 с.2

Пояснения	Наименование показателя	Код	За Январь - Декабрь 2012г.	За Январь - Декабрь 2011г.
	СПРАВОЧНО Результат от переоценки внеоборотных активов, не включаемый в чистую прибыль (убыток) периода	2510	-	-
	Результат от прочих операций, не включаемый в чистую прибыль (убыток) периода	2520	-	-
	Совокупный финансовый результат периода	2500	11 004	5 085
	Базовая прибыль (убыток) на акцию	2900	-	-
	Разводненная прибыль (убыток) на акцию	2910	-	-

*аудиторское заключение не приводится, так в соответствии с законодательством Российской Федерации не требовалось осуществления аудиторской проверки.

СООБЩЕНИЕ
О проведении годового общего собрания акционеров Открытого акционерного общества «Аэропорт Кольцово»
(место нахождения: Российская Федерация, 620025, г. Екатеринбург, ул. Спутников, 6)

В соответствии с решением Совета директоров ОАО «Аэропорт Кольцово» (далее — «Общество») от 27 мая 2013 г., 28 июня 2013 года состоится годовое общее собрание акционеров ОАО «Аэропорт Кольцово» в форме собрания (совместное присутствие акционеров).

Место проведения годового общего собрания акционеров: Свердловская обл., г. Екатеринбург, ул. Бахчиванджи д. 55а, Отель «Angelo» (Анжело).

Время начала собрания: «15» часов «00» минут по местному времени.

Время начала регистрации акционеров и их представителей: «14» часов «30» минут местного времени «28» июня 2013 г. по месту проведения собрания.

Акционеру необходимо иметь при себе паспорт или иной документ, удостоверяющий личность акционера. Представитель акционера должен иметь при себе доверенность, оформленную в соответствии с действующим законодательством.

Дата составления списка лиц, имеющих право на участие в общем собрании акционеров, 28 мая 2013 г.

Повестка дня годового общего собрания акционеров:

1) Утверждение годового отчета Общества по результатам 2012 финансового года.

2) Утверждение годовой бухгалтерской отчетности, в том числе отчетов о прибылях и убытках (счетов прибылей и убытков) Общества по результатам 2012 финансового года.

3) Утверждение распределения прибыли Общества по результатам 2012 года.

4) О размере, сроках и форме выплаты дивидендов по результатам 2012 года.

5) Избрание членов совета директоров (наблюдательного совета) Общества.

6) Избрание членов ревизионной комиссии (ревизора) Общества.

7) Утверждение аудитора Общества.

Лица, включенные в список лиц, имеющих право на участие в Общем собрании акционеров, вправе заполненные бюллетени с результатами голосования по вопросам повестки дня ОАО «Аэропорт Кольцово», по почтовому адресу ОАО «Аэропорт Кольцово»: 620025, г. Екатеринбург, ул. Спутников, 6 или регистратору ОАО «Аэропорт Кольцово» (ЗАО «Профессиональный регистрационный центр») по адресу: 620026, г. Екатеринбург, ул. Декабристов, 14;

При этом при определении кворума и подведении итогов голосования учитываются голоса, представленные бюллетенями для голосования, полученными обществом не позднее 23 июня 2013 года.

При подготовке к проведению общего собрания акционеров Общества акционеры могут ознакомиться со следующими материалами:

- годовой отчет и годовая бухгалтерская отчетность;
- заключение аудитора;
- заключение ревизионной комиссии общества по результатам проверки Годового отчета и годовой бухгалтерской отчетности ОАО «Аэропорт Кольцово» за 2012 год;
- сведения о кандидатах в Совет директоров Общества и Ревизионную комиссию общества;
- рекомендации Совета директоров по распределению прибыли, в том числе по размеру дивиденда по акциям и порядку его выплаты, и убытков по результатам финансового года;
- проекты решений общего собрания акционеров;

С указанными материалами акционеры могут ознакомиться с 07 июня 2013 г. в рабочие дни с «09» часов «00» минут до «17» часов «00» минут по следующему адресу: г. Екатеринбург, ул. Спутников, 6, к. 135, телефон (343) 345 — 39 — 82.

Сообщение
о проведении годового Общего собрания акционеров ОАО «Свердловэнергосбыт»

Открытое акционерное общество «Свердловэнергосбыт» сообщает о проведении годового общего собрания акционеров Общества в форме собрания (совместного присутствия) со следующей повесткой дня:

1. Об утверждении годового отчета Общества за 2012 год, бухгалтерской отчетности, в том числе отчета о прибылях и убытках (счета прибылей и убытков) Общества за 2012 год.
2. О распределении прибыли (в том числе о выплате дивидендов) и убытков Общества по результатам 2012 финансового года.
3. Об избрании членов Совета директоров Общества.
4. Об избрании членов Ревизионной комиссии Общества.
5. Об утверждении Аудитора Общества.

Дата проведения годового Общего собрания акционеров ОАО «Свердловэнергосбыт»: **25 июня 2013 года.**

Время проведения: **14 часов 00 минут мск.**

Время начала регистрации: **13 часов 00 минут мск.**

Место проведения: **г. Москва, Балаклавский проспект, д. 28 «В».**

Почтовый адрес, по которому могут быть направлены заполненные бюллетени для голосования: **117452, Россия, г. Москва, Балаклавский проспект, д. 28, «В», ЗАО «Профессиональный регистрационный центр».**

При определении кворума и подведении итогов голосования учитываются голоса, представленные бюллетенями для голосования, полученными Обществом не позднее, чем за два дня до даты проведения собрания - не позднее **24 июня 2013 года.**

С информацией (материалами), лица, имеющие право на участие в годовом Общем собрании акционеров Общества, могут ознакомиться в рабочие дни в период **с 05 июня 2013 года по 25 июня 2013 года:**

- с 10 часов 00 минут до 17 часов 00 минут по местному времени по адресу: Российская Федерация, 620075, г. Екатеринбург, ул. Кузнечная, 92, ОАО «Свердловэнергосбыт»;
- с 09 часов 30 минут до 13 часов 30 минут мск по адресу: Россия, г. Москва, Балаклавский проспект, д. 28 «В», ЗАО «ПРЦ»;

а также 25 июня 2013 года по месту проведения собрания.

Список лиц, имеющих право на участие в годовом Общем собрании акционеров ОАО «Свердловэнергосбыт», составлен по состоянию на **21 мая 2013 года.**

Совет директоров
ОАО «Свердловэнергосбыт»

Открытое акционерное общество «ЭВИС»
620027, г. Екатеринбург, пер. Красный, 8б, пом. 1
ВНИМАНИЮ АКЦИОНЕРОВ ОБЩЕСТВА

По решению Совета директоров протокол № 3 от 29.05.2013 г. Общее годовое собрание акционеров ОАО «ЭВИС» состоится 21 июня 2013 года в 13.00 часов по адресу г. Екатеринбург, пер. Красный д. 8/б, пом.1. Собрание состоится в форме собрания (совместного присутствия). Акционеры (представители) вправе принять участие в голосовании по вопросам повестки дня путем заполнения бюллетеней для голосования по адресу: г. Екатеринбург, пер. Красный д. 8/б, пом.1, а также лично на собрании.

Список лиц имеющих право на участие в годовом собрании акционеров, составлен на основании данных реестра акционеров Общества по состоянию на 1 июня 2013 года.

ПОВЕСТКА ДНЯ

1. «Утверждение годового отчета за 2012 год, бухгалтерского баланса за 2012 год, распределение прибылей и убытков за 2012 год; отчета Совета директоров и Директора Общества за 2012 год и рассмотрение основных направлений работы общества на 2013 год; утверждение заключения независимого аудитора Общества».
2. Утверждение аудитора Общества.
3. Избрание директора Общества.
4. Избрание членов Совета директоров Общества.
5. Избрание ревизора Общества.

Начало регистрации участников 21 июня 2013 года в 12.30 часов местного времени. Регистрацию осуществляет специализированный регистратор ЗАО «Ведение реестров компаний». Регистрация акционеров происходит при условии предоставления акционерами и их представителями документов удостоверяющих личность и документов подтверждающих их полномочия. Для представителей акционеров необходима доверенность, оформленная в соответствии с требованиями ст. 53 ФЗ «об акционерных обществах»

Получить бюллетени для голосования на общем собрании акционеров, а также ознакомиться с информационными материалами по вопросам повестки дня собрания акционеров можно, начиная с 1 июня 2013 года по адресу: г.Екатеринбург, пер. Красный д. 8/б пом. 1 с 10.00 до 17.00 (время местное), в рабочие дни.

Телефон для справок: 388-37-00.

Во исполнение Постановления Правительства РФ от 21.01.2004 г. № 24 «Об утверждении стандартов раскрытия информации субъектами оптового и розничных рынков электрической энергии», настоящим
ОАО «Екатеринбурггаз»
уведомляет о раскрытии в порядке и на условиях, предусмотренных данным Постановлением, соответствующей информации путем её опубликования на официальном сайте Общества — **www.ekgas.ru**.

В соответствии с требованиями приказа ФСТ РФ от 22.09.2010 года №318 «Об утверждении форм, сроков и периодичности раскрытия информации субъектами естественных монополий, осуществляющими деятельность в области оказания услуг связи, а также правил заполнения указанных форм»,
ЗАО «Сити-Телеком»
сообщает о размещении информации за 2012 год на официальном сайте в сети Интернет по адресу: **http://сити-телеком.рф**.

В соответствии с Постановлением Правительства от 21.01.2004 года № 24 «Об утверждении стандартов раскрытия информации субъектами оптового и розничного рынков электрической энергии»
ЗАО «Горэлектросеть»
раскрывает следующую информацию:
1. годовую финансовую (бухгалтерскую) отчетность и аудиторское заключение.
В полном объеме информация опубликована на официальном сайте компании
www.zao-ges.ru

В соответствии с Постановлением Правительства от 21.01.2004 года № 24 «Об утверждении стандартов раскрытия информации субъектами оптового и розничного рынков электрической энергии»
ОАО «Региональная сетевая компания»
раскрывает следующую информацию:
1. годовую финансовую (бухгалтерскую) отчетность и аудиторское заключение.
Информация в полном объеме опубликована на официальном сайте компании
www.sv-rsk.ru.

Страховые полисы ОСАГО

ВВВ0148193918, ВВВ0467821938, ВВВ0480621763, ВВВ0480621913, ВВВ0496424202, ВВВ0496424860, ВВВ0496424867, ВВВ0501972454, ВВВ0501973892, ВВВ0505105973, ВВВ0508769097, ВВВ0508770330, ВВВ0508770550, ВВВ0508770551, ВВВ0510786453, ВВВ0520671057, ВВВ0522006378, ВВВ0530610940, ВВВ0530610941, ВВВ0530610942, ВВВ0547914645, ВВВ0547914646, ВВВ0547914647, ВВВ0547914648, ВВВ0547914649, ВВВ0551533201, ВВВ0566009903, ВВВ0581850485, ВВВ0596293486, ВВВ0596293493, ВВВ0606557562, ВВВ0606557563, ВВВ0606557564, ВВ0606557565, ВВВ0606557566, ВВВ0606557567, ВВ0606557568, ВВВ0606557569, ВВВ0615207791

страховой компании ОАО «ГСК «Югория» считать утерянными и недействительными.

МНЕНИЕ

Сергей АВДЕЕВ, журналист «ОГ»

Дым рассеется?

Ну вот и лето. И именно сегодня вступает в силу самая, пожалуй, распиаренная страшилка для 40 процентов россиян — антитабачный закон. Да, у нас в стране курит почти половина населения — 50 миллионов человек. И теперь им категорически запрещено дымить внутри и вблизи объектов культуры, власти, образования, здравоохранения, спорта, а также рядом с выходами из метро, вокзалов, аэропортов, остановками общественного транспорта, на детских площадках и пляжах. На отдалении в 15 метров — можно. И ещё в специально оборудованных помещениях на производстве и в офисе или на своём балконе — если соседи не возражают.

Только вот у меня возникают большие сомнения в том, что так-таки прямо завтра у нас и начнётся антитабачная революция. Известно ведь: строгость российских законов компенсируется необязательностью их исполнения. Контроль за соблюдением нового закона возложен на полицию. Но где же мы найдём столько полицейских на 50 миллионов курильщиков?!

Ну, скажем, культурный человек не будет смолить сигарету на остановке трамвая. Некультурному стоящие рядом укажут. А он послушается? Только штраф в тысячу рублей может испугать такого нарушителя закона. Но пока в Административном кодексе даже не прописана такая норма. Полицейский может сделать «дымочадцу» только устное замечание, если ему позвонят и сообщат о дислокации злостного курильщика.

Вот лично вы будете звонить в полицию по такому поводу? Очень сомневаюсь. У нас категорически не любят «стукачей». И позиция нескольких гражданских активистов не изменит общий менталитет. Надо, чтобы вся нация выплыла из сизых облаков дыма к здоровому образу жизни. Для этого нужно время и воля. Воля даже важнее. Потому как уже довольно долго у нас действует закон против распития спиртного на улице. И даже установлен размер штрафа за выброшенный из окна автомобиля окурок. Но кто-нибудь когда-либо видел, чтобы полиция наказала кого-то с пивом на улице или остановила автомобиль, из форточки которого летит мусор?! Если видели — расскажите, я обязательно напишу про этот геройский поступок полисмена.

С сегодняшнего дня запрещена выкладка табачных пачек на прилавках магазинов. Скоро наложат полное табу на рекламу сигарет. Ровно через год вступит в силу запрет на курение в барах, гостиницах и ресторанах, в поездах и на рынках. Запретят даже кальян, насвай и электронные сигареты. А это уже серьёзный удар по экономике производителей и продавцов табака. Подсчитано, что их ежегодный оборот составляет 15 миллиардов долларов. Думаете, они вот так и сдадутся без боя?

Кроме того, есть ещё Общероссийское движение за права курильщиков, которое возглавил известный актёр Михаил Боярский. Его коллеги уже высказали своё резко отрицательное мнение о законе, унижающем достоинство человека с сигаретой. Так что борьба за чистое небо над некурящими предстоит сложная. Но победа здоровья над привычкой того стоит. Авось, получится...

Возвращение из небытия

Публикация в «ОГ» помогла отыскать родственников Героя Советского Союза Ахмадуллы Ишмухаметова, а им – найти его могилу

Маргарита ЛИТВИНЕНКО

В статье «Такая короткая вечная память» («ОГ» за 12 марта 2013 года) шла речь о том, что на Ивановском кладбище Екатеринбурга активисты общественной организации «Сохранение» обнаружили неухоженную могилу героя со стареньким памятником и решили разыскать его родственников.

МАРГАРИТА ЛИТВИНЕНКО

На могилу отца, деда и тестя дочь Ирина Слязина, зять Шарипзян Галиахматов и внук Игорь Галиахматов пришли вместе с руководителем общественной организации «Сохранение» Вадимом Шипициным (второй справа)

МАРГАРИТА ЛИТВИНЕНКО

В конце войны совершенно случайно майор Ишмухаметов встретил в Берлине сестру жены Марию. На удачу рядом оказался фронтовой фотокорреспондент, который сделал для них несколько снимков на память

Через несколько дней после публикации статьи в квартире жительницы Нижнего Тагила Ирины Слязиной раздался звонок от родственницы: «Ирина, могилу твоего папы нашли, даже фотография в газете есть!». Взволнованная пенсионерка тут же позвонила своему племяннику из Новоуральска, сыну младшей, ныне покойной сестры Ольги, Игорю Галиахматову. Он вышел на руководителя общественной организации Вадима Шипицина, который и нашёл место погребения.

У гвардии майора Ишмухаметова, командира мотострелкового батальона Уральского добровольческого танкового корпуса, жива старшая дочь Ирина, есть два внука и три правнука.

С вопроса, как получилось, что родственники перестали ухаживать за могилой фронтовика, и начался наш разговор в полпредстве Татарстана в Уральском регионе, организованном по инициативе Вадима Шипицина. На встречу приехали 75-летняя дочь Ирина, внук Игорь, сын Ольги с женой Ларисой и его отец Шарипзян Галиахматов.

«Это тягостный для нас момент, – говорит Ирина Ахмадулловна. – Пятнадцать лет мы не могли найти могилу папы – приедем, ходим-ходим по кладбищу и ни с чем уезжаем. К маме, она на Широкореченском кладбище похоронена, приходили и плакали – опять папу не нашли. Я даже в городской военкомат запрос делала, чтобы помогли найти место захоронения – ответа так и не получила. Низкий поклон Вадиму от всех нас за его подвижничество и «Областной газете» спасибо. Вообще-то память об отце мы храним свято».

И тут на круглый стол, за которым председательствовал постоянный представитель Республики Татарстан Ринат Садриев, выкладываются документы, фотографии, аккуратно оформленные листы альбома. Родные героя подробно и с любовью говорят об истории своей семьи, вспоминая даже о том, как отец Ахмадуллы Хозеевича, простой конюх в доме казанского прокурора, полюбил его дочку и увёз её без родительского благословения в город Лысьву Пермской губернии, где и родился Ахмадулла и его братья.

Ирина Ахмадулловна вспоминает, что отец был весёлым, добрым, любил петь, семья часто ходила в театры. Очень трепетно относился к своей жене Серафиме Георгиевне и дочкам. А в наградном листе написано: «Гвардии майор Ишмухаметов исключительно храбрый, мужественный кадровый офицер. Батальон, которым он командовал, первым ворвался на южную окраину Львова, взял центр города и водрузил Красное знамя. Будучи раненным в голову, комбат из боя выйти отказался». За участие в этих боях Ишмухаметову и было присвоено звание Героя Советского Союза.

На встрече в полпредстве обсуждался вопрос об установлении достойного памятника нашему земляку. Пока неясно, кто выделит деньги, но Ринат Садриев заверил, что он возьмёт этот вопрос под личный контроль. К слову сказать, в Лысьве установлен бюст герою-земляку. А в недавно открывшемся в Верхней Пышме Музее военной техники «Боевая слава Урала» есть стенд, посвящённый Ишмухаметову, который служил в этом городе, и планируется установить бронзовый бюст.

Что касается могилы Ахмадуллы, то как только внук фронтовика Игорь узнал точное место захоронения, они с супругой приехали и покрасили памятник, привели в порядок могилу, возложили цветы.

После посещения Ивановского кладбища, меня нисколько не удивляет тот факт, что люди столько лет не могли отыскать могилу – на кладбище кругом бурелом, рытвины и кучи мусора, старые памятники свалены на могилы, нет никаких указателей. Создаётся впечатление, что генеральной уборки здесь не было несколько десятков лет. Есть только островки ухоженных захоронений, но они теряются в общем хаосе. Идти по кладбищу небезопасно – того и гляди ногу подвернёшь. И всё это в центре Екатеринбурга! Общественность давно бьёт тревогу, но пока здесь не торопятся наводить порядок.

СЕГОДНЯ – МЕЖДУНАРОДНЫЙ ДЕНЬ ЗАЩИТЫ ДЕТЕЙ

Уважаемые уральцы!

Сегодня всё мировое сообщество отмечает Международный день защиты детей, учреждённый по инициативе Международной демократической федерации женщин в 1949 году.

Как справедливо отметил Антуан де Сент-Экзюпери: «Детство – огромный край, откуда приходит каждый». Именно в этот самый прекрасный и плодотворный период формируются нравственные и духовные основы, характер, творческие способности, закладываются основы всех будущих успехов и достижений человека. Поэтому наша святая обязанность оправдать надежды детей на счастье, оградить от болезней, обеспечить достойную жизнь, дать качественное образование, защитить их права.

В Свердловской области уделяется большое внимание поддержке семьи, защите прав ребёнка. Эта работа даёт ощутимые результаты. **В минувшем году впервые за 20 лет в регионе зафиксирован уверенный демографический рост: родилось более шестидесяти тысяч маленьких уральцев, естественный прирост населения превысил полторы тысячи человек, а число многодетных семей в области достигло почти 29 тысяч.** Закрепляя положительную тенденцию, в этом году мы приступили к выплате областного материнского капитала в размере 100 тысяч рублей на каждого третьего или последующих детей.

Все многодетные и малообеспеченные семьи Свердловской области вовремя и в срок получают положенные федеральными и областными законами выплаты и компенсации. Для укрепления положения этих семей предусмотрены меры по улучшению жилищных условий, первоочередному предоставлению мест в детских садах, льготы по оплате коммунальных услуг и многие другие.

Дорогие уральцы!

Государство обеспечивает детям образование, здравоохранение, даёт возможность развивать творческие, спортивные таланты. Но сделать детей счастливыми можем только мы сами – любящие родители, заботливые бабушки и дедушки. Только мы можем подарить детям любовь, тепло, заботу, домашний уют и чувство защищённости. Призываю вас помнить об этом всегда.

Пусть все дети Свердловской области будут счастливы, веселы, здоровы и согреты теплом близких людей!

Губернатор Свердловской области
Евгений КУЙВАШЕВ

«Мегамарт» наказали за кишечную палочку

Прокуратура ЗАТО Новоуральск выявила грубые нарушения санитарно-эпидемиологического законодательства в торговом центре «Мегамарт», что на улице Октябрьской, 6б.

Прокуроры обнаружили здесь и грязную одежду работников, и отсутствие у 29 из них медицинских книжек, и некачественную продукцию. А самое главное – там выявили бактерии группы кишечной палочки.

По результатам проверки в отношении директора ТЦ и юридического лица ЗАО «Мегамарт» возбуждены дела об административном правонарушении, на директора магазина наложен штраф.

Сергей АВДЕЕВ

ФОТОФАКТ

АЛЕКСАНДР ЗАЙЦЕВ

Вчера в Екатеринбурге желающие могли поучаствовать в пятой по счёту «демонстрации» в честь уральского художника-скомороха Старика Букашкина. Дети и взрослые прошли тропой «народного дворника России» и обновили его рисунки на стенах домов, а также дорисовали что-то своё на коллективном арт-полотне «Ужупис р.Чусовой»

МЫСЛИ ПО ПОВОДУ

От чего нужно сегодня защищать детей?

Валерий ДОЖДИКОВ, и.о. главврача детской городской больницы (Асбест):

– Детей нужно защищать от инфекционных болезней, от наркомании, от плохих родителей. К нам в больницу порой такие запущенные дети попадают, ужас! Собственные родители к ним относятся как к собакам. Мы их пролечиваем, отмываем, откармливаем и передаём в детдома. Так сколько слёз они проливают при отъезде! Потому что только здесь, впервые в своей маленькой жизни дети видят человеческое отношение к себе. Но, справедливости ради надо сказать, что сейчас люди стали охотнее брать детей в семью. Правда, до 80-х годов нам пока далеко — тогда ведь на усыновление ребёнка родители в очереди по нескольку лет стояли...

Майя ДАВЫДОВСКАЯ, заведующая литературно-драматургической частью екатеринбургского театра балета «Щелкунчик»:

– Я считаю, что детей нужно, прежде всего, оберегать от низкопробного «культурного» фона. Каким образом? Наполнять их жизнь полезными занятиями! У ребёнка не должно быть ни одной свободной минуты. Иначе он быстро попадёт в какие-нибудь сети, например, в социальные. Нет, сам по себе Интернет — вещь необходимая, просто ребёнок должен понимать, что использовать его нужно правильно. Это как вилка. Можно с её помощью съесть котлету, а можно человека убить.

Андрей АЛЬШЕВСКИХ, депутат Заксобрания Свердловской области:

– К сожалению, мы про детские проблемы вспоминаем только раз в году. Примерно так же, как про женщин накануне 8 Марта. И как только вспомнили — побежали дарить подарки и говорить громкие слова... Детей, конечно, нужно защищать — от агрессии, от равнодушия взрослых. Мы сами не замечаем, как закладываем в них нездоровые основы. А потом боремся с последствиями... Сейчас мы должны прежде всего преодолеть проблему сиротства — такого количества обездоленных детей не было даже после войны!

Екатерина ПЕРЕТЯГИНА, мать двоих детей, предприниматель:

– Только что с мужем размышляли на эту тему. Психологи говорят, что сейчас рождается очень много мягких детей, «с тонкой душевной организацией». Они ранимые, ведомые. Мы боимся, что их будут использовать, что с ними могут обойтись жестоко и стараемся сделать детей жёстче. Считаем, что это самая верная защита. Да так ли? Думаю, наши дети – люди другой эпохи. Пусть они будут добрыми, открытыми, и у них будет другая жизнь.

Записали
Ольга ИВАНОВА,
Татьяна КОВАЛЁВА

«Розовый пеликан» махнул «крылом» на клиентов

Екатеринбургская турфирма сорвала отпуск десяткам людей

Семён ЧИРКОВ

Многие клиенты турфирмы «Розовый пеликан» собирались отдохнуть в майские праздники, выложив за путёвки немалые деньги. Однако перед самым вылетом вдруг выяснилось, что их жестоко обманули: билеты на самолёт не куплены, номера в отелях не забронированы.

— Пока в полицию поступили заявления от четырёх граждан, но пострадавших наверняка намного больше, — рассказал пресс-секретарь ГУ МВД РФ по Свердловской области Валерий Горелых. — В ходе обысков в офисе компании оперативники изъяли документы и три системных блока. После проверки будет принято решение, есть ли основания для возбуждения уголовного дела по статье «Мошенничество». Ущерб пока устанавливается, но, по предварительным данным, он может составить сумму от 700 тысяч до трёх миллионов рублей.

«Розовый пеликан» нельзя назвать фирмой-однодневкой, потому как в Екатеринбурге она работает уже несколько лет и пока на обманах не попадалась. Хотя претензии к этому агентству уже возникали, правда, со стороны партнёров по бизнесу, а не клиентов. По данным Ассоциации туроператоров России, «Розовый пеликан» бронировал путёвки заранее, но оплачивал далеко не в срок. За это нарушение недобросовестного посредника внесли в чёрный список компании «Coral Travel» и «Anex Tour». Сейчас интернет-форумы пестрят историями о том, как «Розовый пеликан» обманул доверчивых туристов. У одних сорвался медовый месяц, у других — семейный отдых с детьми.

«Деньги заплатили ещё в марте — 143 тысячи рублей, улететь с семьёй должны были 30 апреля, — рассказал на форуме один из пострадавших туристов Николай Чирков. — За день до вылета директор турфирмы неожиданно сообщила, что нет билетов на нужную дату. Сошлись на варианте с вылетом в начале мая. Но, приехав в аэропорт, мы не смогли зарегистрироваться на самолёт. Наши билеты оказались с неверным временем вылета, и лайнер уже улетел. Похоже, билеты и вовсе были поддельными».

Директор «Розового пеликана» Вера Лукьянова на телефонные звонки не отвечает, но на туристическом портале, где разбирали скандальную ситуацию, она оставила свой комментарий.

«В феврале 2013 года у нас возникла сложная финансовая обстановка — мы произвели доплату за постоянных корпоративных туристов, находящихся за границей. По прилёту они обещали нам выплатить эту сумму, которая достигла почти одного миллиона рублей. К сожалению, до сегодняшнего дня мы всё ещё не смогли получить от них этот долг, — написала Вера Лукьянова. — На сегодняшний день проблема почти разрешилась — в ближайшие дни всем неулетевшим туристам будут возвращены деньги с учётом компенсации морального вреда».

Вернёт ли директор «Розового пеликана» деньги или нет, пока всё-таки неизвестно. Ясно только одно — отпуск у многих оказался испорчен, поэтому недовольные готовят иски в суд и клянут себя на форумах за то, что доверились фирме, которая предлагала горящие туры по цене ниже среднего.

Аферистку, набравшую кредитов на чужой паспорт, отправили на исправительные работы

Екатеринбурженка Анна Константинова поплатилась за свой обман. Суд признал её виновной по статье «Хищение денежных средств заёмщиком путём предоставления банку заведомо ложных сведений» и приговорил к шести месяцам исправительных работ.

А началась вся история ещё в ноябре прошлого года, когда Анна Константинова умудрилась получить более 200 тысяч рублей в кредит, предъявив банковским служащим паспорт своей знакомой, с которой они были внешне похожи. Купив на полученные деньги телевизор, ноутбук и шубу, мошенница не думала отдавать долги. Да и не могла она этого сделать, так как нигде не работала. Когда обман раскрылся, на аферистку завели дело, которое закончилось обвинительным приговором.

Кроме наказания в виде исправительных работ, мошенница Константинова по решению суда обязана вернуть все деньги, которые занимала, и в течение шести месяцев отдавать в пользу государства 10 процентов от своего заработка.

Сотню «одноруких бандитов» раздавили бульдозерами

Вчера на Широкореченском полигоне тяжёлая техника уничтожала игровые автоматы, изъятые в нелегальных казино. Гусеницы бульдозеров превратили в металлолом сотню устройств по выкачиванию денег из азартных людей.

Как рассказали в полиции, только за четыре месяца этого года из подпольных клубов они конфисковали полторы тысячи игровых автоматов. Сейчас все эти аппараты пылятся на складах и ждут своей участи. Следующую партию «одноруких бандитов» втопчут в землю уже на следующей неделе.

Правоохранители воюют с казино уже пятый год, с тех пор, как весь игорный бизнес, если он ведётся вне специально отведённых зон, признали незаконным. Только за ночь с 21 на 22 мая правоохранители накрыли три подпольных клуба — в Ленинском, Верх-Исетском и Орджоникидзевском районах. Изъяли восемь «одноруких бандитов», 32 системных блока, 60 игровых плат и 32 монитора. А за день до этого 24 игровых автомата изъяли из казино на Сиреневом бульваре и 31 — из заведения на улице Сыромолотова.

Полицейские просят граждан сообщать о «точках азарта» по телефону 222–000–2 или своему участковому. Например, в прошлые выходные силовики ликвидировали казино на улице Армавирской, о котором узнали от неравнодушных граждан. Тогда конфисковали 25 игровых автоматов.

Семён ЧИРКОВ

Редактор страницы: Виталий Аверьянов
Тел: +7 (343) 262-61-92
E-mail: human@oblgazeta.ru

ОБЛАСТНАЯ ГАЗЕТА
www.oblgazeta.ru
Суббота, 1 июня 2013 г.

Путешествие из Екатеринбурга во льды

Арктические пустыни и коренные народы Севера обосновались в Доме Метенкова

Яна БЕЛОЦЕРКОВСКАЯ

Дом Метенкова открыл выставку лучших работ международного фотоконкурса «Global Arctic Awards» («Глобал Арктик Авод с»). Идея конкурса, объединившего всех фотографов, увлечённых Арктикой, принадлежит Владимиру Анисимову. Много лет он живёт в Якутии и через свои снимки знакомит людей с жизнью коренных народов, чей быт и мировоззрение не меняется веками...

АЛЕКСАНДР ЗАЙЦЕВ

Колорит Арктики притягивает представителей всех поколений

ВАДИМ БАЛАКИН

Фотограф назвал этот снимок «Кузнечик». Арктика – царство белых медведей

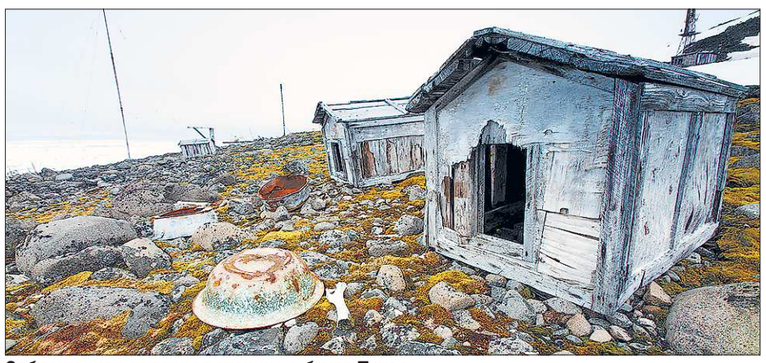

ВАДИМ БАЛАКИН

Заброшенная полярная станция в бухте Тихая

Инициативу Владимира активно поддержали. Так появился конкурс, в котором приняли участие фотографы из 28 стран мира! В состав жюри входили профессионалы из России, Украины, США, Австрии, Швеции и Великобритании. Работы-победители конкурса можно увидеть на фотовыставке, которая открылась в Доме Метенкова. После летнего городского зноя словно попадаешь в другое измерение – с каждого снимка веет холодом, каждая фотография раскрывает тайны жизни животных и людей в условиях Севера, а глядя на бесконечные снежные пустыни, невольно вспоминаешь строчки из песни: «Ты увидишь, что напрасно называют Север крайним...». Фотографии действительно убеждают – да, он бескрайний – это царство снега и льда, арктических пустынь и тундры.

Девиз конкурса – «Фотографы мира – за чистую Арктику!» свидетельствует о том, что цель мероприятия – не только выбрать лучших фотографов и продемонстрировать великолепие природы, традиции и жизненный уклад коренных северян, но и привлечь внимание к проблемам экологии арктических регионов, рассказать про то, как человек влияет на природу. И конкурсу это удалось – его поддержали журнал «National Geographic» («Нешнл Джеогрэфик»), а также Всемирный фонд дикой природы WWF и ЮНЕСКО. В следующем году конкурс планируют повторить, и тогда к нему присоединится ещё и Российское географическое общество.

– Конкурс «Глобал Арктик Авод с» Дому Метенкова очень интересен! – рассказывает заведующая музеем Раиса Зорина. – Ведь все фотографии – потрясающего качества. Это частичка мира, который мы, скорее всего, своими глазами увидеть не сможем – но работы участников конкурса передают масштабы северной красоты! Кроме того, в рамках фотовыставки мы планируем проводить летом познавательные мероприятия для детей – расскажем им, что необходимо взять с собой в путешествие в мир севера, научим ставить палатку и добывать пресную воду из снега и льда, а также разводить костёр без спичек... Ребята (да и все пришедшие на выставку) узнают, для чего в Арктике солнечные очки, жир, почему там не обойтись без дождевика и соли...

Выставка позволяет взглянуть на Арктику по-новому, понять, что это – край с уникальной и разнообразной природой.

КСТАТИ

Победителем в номинации «Travel» («Тревел») стал екатеринбургский фотограф Вадим Балакин. Обычно он снимает родные пейзажи – Средний и Южный Урал. Но два года назад его пригласили в качестве фотографа и лектора на ледокол... Так Вадим оказался в Арктике – на Земле Франца Иосифа. Этот необитаемый архипелаг в Северном Ледовитом океане сразу его покорил...

– Вадим, с какими трудностями приходится сталкиваться во льдах?

– Если хорошо подготовиться и продумать все вещи, то трудностей можно избежать. С нами в экспедиции были опытные полярники, которые хорошо изучили все особенности поведения диких животных и за полярным кругом чувствуют себя уверенно. Тем более, вопросу безопасности во время экспедиции уделялось особое внимание, ведь архипелаг необитаем – раньше там была полярная станция, теперь нет и её. Только дикие животные, которые чувствуют себя там полноправными хозяевами.

– За время экспедиции никаких чрезвычайных ситуаций не произошло?

– Нет. Хотя бывалые полярники мне рассказывали всякое... Однажды, когда они подплывали к лежбищу моржей, самец моржа, увидев лодку, попытался её перевернуть – так он защищал своё семейство. Однако полярники вовремя это заметили!

– После таких историй не испугались опасностей, которые таит в себе Арктика?

– Нет. Ведь рядом были опытные люди, которые всё объясняли и помогали. Не было места страху, слишком прекрасна Арктика – впечатляют масштабы, особенно когда взлетаешь над островами на вертолёте и пытаешься охватить всё это взглядом!

КУЛЬТПОХОД

«Настоящая принцесса» поздравляет Югорск с Днём защиты детей

Пока в главном здании Екатеринбургского театра юного зрителя идёт ремонт, его артисты отправились на гастроли в Югорск.

У ТЮЗа с Югорском давние и тёплые отношения – в сентябре прошлого года актёры театра отыграли здесь «Бременских музыкантов». На этот раз ТЮЗ приезжает с новым спектаклем «Настоящая принцесса», о премьере которого «ОГ» уже писала. Постановка по пьесе Аркадия Застырца, написанной специально для ТЮЗа, будет показана сегодня на сцене культурного комплекса «Норд» в рамках праздничной программы, посвящённой Международному дню защиты детей.

Спектакль, ориентированный как на детей, так и на взрослых, объединяет в себе сразу множество классических сказок – от «Кота в сапогах» до «Красной Шапочки». В Екатеринбурге «Настоящей принцессой» ТЮЗ закроет 83-й театральный сезон – спектакль отыграют на сцене ДК Железнодорожников 6 и 7 июня.

Неизвестные фильмы выходят на большой экран

Вчера в кинотеатре «Салют» в рамках фестиваля «Дни Европы» стартовала неделя редких европейских фильмов.

«Фестиваль неизвестного европейского кино» – это пятнадцать кинолент от режиссёров из Венгрии, Словакии, Нидерландов, Португалии, Италии, Литвы, Эстонии, Чехии, Польши. Имена этих режиссёров в России знают только заядлые киноманы, что не уменьшает значимости их фильмов. Европейская школа кино – старейшая в мире, и её представители традиционно снимают киноленты, предназначенные не для крупных кассовых сборов, а для думающего зрителя.

В рамках кинофестиваля будут показаны как художественные, так и документальные ленты, комедии и драмы, мультипликация и короткометражное кино. Все фильмы будут демонстрироваться как на языке оригинала с русскими субтитрами, так и на русском языке.

По словам организаторов фестиваля, Европа — это наш общий дом, где у каждой страны есть возможность для самовыражения.

Дмитрий ХАНЧИН

АЛЕКСЕЙ РАГОЗИН

Образ и творческое наследие Майкла Джексона продолжает будоражить умы. Коллектив Екатерины Климчуковой представил новую интерпретацию хитов певца

Танцы со скрипкой

В Театре эстрады прозвучала взрывная музыка

Дмитрий ХАНЧИН

Единственный в России танцевальный эстрадно-симфонический оркестр «Explosive music» («Эксплозив мьюзик») на днях устроил в Театре эстрады роскошное представление по случаю своего юбилея.

История оркестра началась в 1983 году – тогда заслуженный артист России Игорь Гуменный собрал любительский молодёжный коллектив при Дворце детского творчества. Музыка коллектива в короткие сроки покорила Россию, слухи о нём разнеслись по всему миру. Вскоре после создания оркестр стал активно гастролировать, завоёвывать награды на различных музыкальных фестивалях, а в 1995 году музыканты отправились в штат Висконсин, США, участвовать в Мэдисонском Международном молодёжном музыкальном фестивале. За 12 дней оркестр дал семь концертов в четырёх городах штата, вызвав огромный резонанс в американских музыкальных кругах.

Со временем росло и исполнительское мастерство музыкантов, и сложность композиций, к музыке добавлялись элементы шоу. Десять лет назад оркестр трансформировался в коллектив «Explosive music», что переводится как «взрывная музыка», а пять лет назад, когда руководителем коллектива стала скрипачка Екатерина Климчукова, музыканты стали танцевать.

Тридцатилетие оркестра прошло одновременно и празднично, и без лишней помпы. Никаких приветственных речей, пафосных монологов и утомительных поздравлений – на тёмной сцене сразу началось действо, длившееся не меньше двух часов и насыщенное музыкой, танцами и акробатикой.

–Из каждого произведения я делаю спектакль, – рассказала руководитель коллектива Екатерина Климчукова. – Каким он получится – зависит от моего настроения. Видели номер «фильм ужасов»? И такое у меня бывает настроение.

За время концерта музыканты сменили не меньше десятка костюмов, представая то в образах джазменов из Гарлема, то танцоров из Ирландии, то агентов из «Матрицы».

Для уже солидного оркестра, в возрасте 30 лет, «Explosive music» пребывает в прекрасной форме. В составе – молодые музыканты, в репертуаре – много актуальной музыки.

Хочешь выигрывать – плати

Восьмое место в рейтинге спортивных регионов – не наше

Владимир ГОЛУБЕВ

«Спорт-экспресс» попытался определить лучший спортивный регион страны. На мой взгляд, не лучшим образом, то есть несправедливо.

Во-первых, в оценочный лист включены лишь пять игровых видов спорта – футбол, хоккей, баскетбол (мужской и женский), волейбол (мужской и женский) и хоккей с мячом. Во-вторых, сомнительна объективность начисления баллов. По их мнению, чемпион России по футболу зарабатывает сразу 10 000 очков, по хоккею – 7500, а по женскому волейболу – всего 2750. В-третьих, почему-то был отвергнут такой фактор, как посещаемость спортивных арен.

Проще всего рассмотреть градацию на примере футбола. ЦСКА как чемпион принёс Москве 10 000 баллов. Серебряный призёр «Зенит» получил 8000, бронзовый «Анжи» – 7500. Последующие места в премьер-лиге находятся в диапазоне от 7000 очков до 4600. «Урал» же, как победитель ФНЛ, заработал аж 5000 баллов.

Второй «доход» – для участников еврокубков, где можно получить даже больше очков, чем в российском первенстве. Пример – баскетбольный «УГМК», который за золото чемпионата России получил 3000 баллов, а за победу в Евролиге – 4000. В футболе эти цифры выглядят куда более весомо. Но разве звание лучшего клуба Европы сравнимо с попаданием казанского «Рубина» в 1/4 финала лиги Европы?! Им-то почему 16 000 очков? Тот же «Спартак» получил за 4-е место в групповом турнире Лиги чемпионов 4000 баллов... И с этим, утверждает «С-Э», не поспоришь: «...слишком уж несопоставима в стране популярность футбола и женского баскетбола».

Вот где скрыта самая главная неправда. В Екатеринбурге на тот же «УГМК» или мини-футбольную «Синару» порой болельщиков приходит больше, чем в Москве на ЦСКА или «Спартак», не говоря уже о «Динамо» или «Локомотиве». Пусть их привозят из многих городов, но это факт! Когда идут трансляции по «России-2», это отчётливо видно. Что уж говорить про мини-футбол, мужской баскетбол, ту же «Уралочку», в сравнении с аренами в других городах. Уральцы в разы больше поддерживают свои команды. И вообще, развитие спорта в регионе определяется широтой предоставления услуг: наличием бассейнов, кортов, мини-стадионов. В последние годы в Свердловской области в этом отношении есть прогресс.

При этом, безусловно, должна сокращаться бюджетная «подкормка» профессиональных команд. Бизнес есть бизнес. Умейте сами зарабатывать деньги, привлекая спонсоров и зрителей, выпуская клубную атрибутику.

Парадокс: у нас участники Олимпийских игр, не говоря о чемпионах мира и призёрах прочих международных турниров, получают вознаграждения в десятки, если не в сотни раз меньшие, чем хоккеист, сидящий в глубоком запасе неудачника КХЛ...

Конечно, у московских менеджеров спортивных клубов возможностей для привлечения спонсорской помощи существенно больше, но и наши клубы имеют возможность опереться на местное бизнес-сообщество. УГМК тому пример. Настольный теннис, самбо – почему бы их не включить в оценочный лист «С-Э» (баскетбол уже есть): в Верхней Пышме созданы отличные условия для развития этих видов спорта. Есть и другие аналогичные примеры.

Как мне кажется, для государства всё-таки важнее развитие массового спорта: ведь это забота о здоровье нации. Поэтому важнее строить стадионы, чем больницы. Но и олимпийские победы, как пример, тоже нужны.

Свердловская область – в числе лидеров по всем массовым акциям, будь то «День бега», «Лыжня России», то же ориентирование. Конечно, есть там нюансы в организации. Но популяризация спорта налицо. Мы проводим и «Майский экстрим», и майскую же «Прогулку». Десятки, а подчас и сотни участников – вот где залог олимпийским победам.

Рейтинг рейтингам рознь. Объективности ради не надо московским журналистам притягивать за уши к своим сомнительным оценкам и политическую ситуацию в регионе. Евгений Куйвашев и сам болеет на стадионах, и о развитии детского спорта заботится, и спортсменов, побеждающих на мировых форумах, принимает и поздравляет.

Нет, с восьмым местом я всё-таки не согласен.

ВЛАДИМИР ВАСИЛЬЕВ

Спортивность регионов надо оценивать не по выступлениям профессиональных команд (в составах которых зачастую не бывает ни одного местного уроженца), а по уровню развития массового спорта

Текущий рейтинг в сезоне 2012/13

	Регион	Очки	Коэфф.	Рейтинг
1.	Москва	94 817	1	94 817
2.	Татарстан	56 966	1,5	85 449
3.	Московская обл.	46 515	1,1	51 167
4.	Санкт-Петербург	38 268	1,3	49 748
5.	Северная Осетия	15 600	3	46 800
6.	Краснодарский край	29 873	1,3	38 835
7.	Нижегородская обл.	25 187	1,5	37 781
8.	Свердловская обл.	27 771	1,3	36 102
9.	Новосибирская обл.	22 524	1,5	33 786
10.	Дагестан	19 180	1,5	28 770
11.	Самарская обл.	18 483	1,5	27 725
12.	Хабаровский край	12 357	2	24 714
13.	Мордовия	8 000	3	24 000
14.	Тюменская обл.	7 907	3	23 721
15.	Красноярский край	15 164	1,5	22 746

Коэффициент введён по отношению к числу населения региона (он меньше для крупных субъектов РФ)

ГОЛЫ, ОЧКИ, СЕКУНДЫ

«Крылья» не поддержали Дацюка

«Детройт ред уингз» проиграл в Чикаго решающий седьмой матч в четвертьфинале НХЛ, хотя и вёл по ходу серии до четырёх побед – 3:1.

Таким образом, уралец Павел Дацюк был отправлен в досрочный отпуск и лишился возможности посоперничать в борьбе за Кубок Стэнли с другим уральцем, Евгением Малкиным.

Впрочем, очередной сезон в заокеанской лиге для Павла был достаточно успешен, ведь он вновь выдвинут в число соискателей индивидуального трофея – «Селке Трофи», приза, ежегодно вручаемого лучшему нападающему оборонительного плана. Отметим, что Дацюк выигрывал приз в этой номинации три года подряд — с 2007 по 2009 год.

Шатов включён в две сборные

Тренерский штаб молодёжной сборной России по футболу определил заявку команды из 23 игроков для участия в чемпионате Европы-2013.

Среди игроков, которых призвал для выступления в Израиле главный тренер сборной Николай Писарев, значится воспитанник екатеринбургского мини-футбольного клуба «ВИЗ-Синара» и бывший игрок ФК «Урал» Олег Шатов, ныне выступающий за махачкалинский «Анжи».

Напомним, молодёжная сборная России оформила путевку на Евро-2013 в Екатеринбурге, переиграв в октябре 2012 года по итогам двух стыковых матчей с общим счётом 4:2 сборную Чехии. Кроме того, два матча группового этапа также прошли в столице Урала. В сентябре на поле Центрального стадиона подопечные Николая Писарева одолели сборную Польши (4:1) и сыграли вничью с Молдавией (2:2).

На групповом этапе чемпионата Европы, который примет Израиль, молодёжная сборная России проведёт три матча: 6 июня - с Испанией, 9 июня - с Нидерландами, 12 июня - с Германией.

Также Олег Шатов включён наставником главной национальной команды Фабио Капелло и в расширенную заявку сборной России на матч отборочного этапа чемпионата мира-2014 с Португалией.

Как говорится, наш пострел везде успел. Уральцы, безусловно, ждут его возвращения в «Урал». Он нашу команду точно не ослабит.

Владимир ГОЛУБЕВ

Редакции «Областной газеты»
требуется опытный оператор компьютерной вёрстки
(на конкурсной основе).
Справки по телефону **375-84-14** (Татьяна Игоревна).