ПАМЯТНИКИ УРАЛЬСКИМ ТАНКИСТАМ

Памятники бойцам Уральского добровольческого танкового корпуса (УДТК) есть не только в России. Этот монумент установлен в городке Сцинава, который более известен под немецким названием Штейнау. Город находится в Польше, на реке Одра (Одер), входит в Нижнесилезское воеводство. В годы войны это был стратегически важный пункт. 24 января 1945 года советские войска вышли к Одеру. Попытка взять Штейнау с ходу не удалась. Для поддержки мотострелков была организована срочная переправа танковых частей УДТК. 30 января, после того, как корпус нанёс противнику удар в тыл, Штейнау был взят. Первый танк, форсировавший Одер, стал памятником — он сейчас стоит перед городской ратушей.

ПОЛНАЯ ВЕРСИЯ (ПОЧТОВЫЕ ИНДЕКСЫ 73813, 53802, 03802)

КНИГА РЕКОРДОВ СВЕРДЛОВСКОЙ ОБЛАСТИ. Часть четвёртая: погода

Самой холодной зимой в Свердловской области была зима 1968/1969 годов. Тогда средняя температура воздуха за зимние месяцы составила минус 20,4 градуса Цельсия, что на 6,4 градуса ниже нормы.

Был нанесён серьёзный ущерб народному хозяйству области. На треть сократилось число рейсов грузового автотранспорта, трамваи, троллейбусы и автобусы ходили с большими перебоями. Не работала на морозе строительная техника. В ряде мест провода высоковольтных линий элетропередачи обрывались от температурного напряжения.

Первый раз столь суровая зима была зафиксирована в 1870/1871 годах. Тогда средняя температура воздуха была лишь на 0,3 градуса выше рекордной и составляла минус 20,1.

Самый холодный зимний месяц — январь 1969 года. В Михайловске средняя температура тогда была 30,3 градуса мороза.

ОБЛАСТНАЯ ГАЗЕТА

Издается с 8 марта 1990 года. Выходит 5 раз в неделю.

Пятница, 15 марта 2013 года

№ 120-122 (6778-6780). www.oblgazeta.ru

ЛЮДИ НОМЕРА

Галина Чиркова

ГАЛИНА СОКОЛОВА

Нижнетагильская пенсионерка, взявшая на воспитание осиротевших внучек Милану и Дарину, при поддержке местного депутата Александра Маслова сумела получить двухкомнатную квартиру.

II

Ирина Новосёлова

АЛЕКСЕЙ КУНИЛОВ

Начальник отдела по делам инвалидов министерства социальной политики Свердловской области рассказывает, как людям с ограниченными возможностями можно попасть в областной Центр реабилитации инвалидов.

VI

Земфира

НЕИЗВЕСТНЫЙ ФОТОГРАФ

Известная певица представила в Екатеринбурге свой новый альбом. Концерт в КРК «Уралец» прошёл с аншлагом. Недавно написанные песни слушали затаив дыхание, старые пели все хором.

VIII

В прошлом году почтальоны области доставили подписчикам более 81 миллиона экземпляров газет и журналов

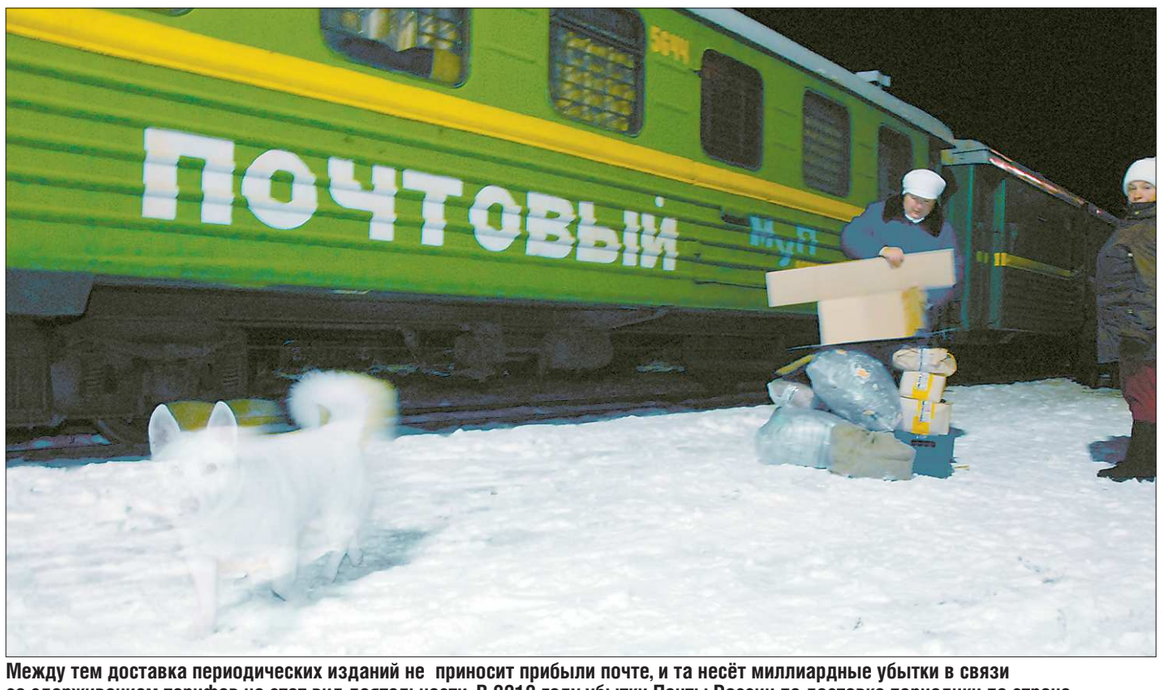

АЛЕКСЕЙ КУНИЛОВ

Между тем доставка периодических изданий не приносит прибыли почте, и та несёт миллиардные убытки в связи со сдерживанием тарифов на этот вид деятельности. В 2012 году убытки Почты России по доставке периодики по стране составили свыше шести миллиардов рублей. Со второго полугодия 2013 года цены на доставку решено поднять на 15 процентов. Новый директор УФПС Свердловской области Евгений Григорьев заверил руководителей печатных СМИ, что, несмотря на трудности, почтовики не оставят читателей без газет даже в самой дальней глубинке.

VII

ГЕОГРАФИЯ НОМЕРА

Область

Цифры в скобках обозначают страницы, на которых опубликован материал

Страна

Видное (VIII)
Курган (I)
Москва (II, III, IV)
Новосибирск (VIII)
Пермь (I, III, VIII)
Санкт-Петербург (IV, VI)
Сургут (VIII)
Тюмень (I)
Удмуртия (I)
Челябинск (I, III)

Планета

Австралия (II)
Аргентина (III)
Бельгия (IV)
Великобритания (VII, VIII)
Германия (I, VII)
Грузия (IV)
Египет (II)
Индонезия (II)
Испания (III)
Канада (III, VII)
Китай (VII)
Непал (VIII)
Нидерланды (III)
Польша (I)
США (III, VIII)
Узбекистан (VII)
Франция (III)
Япония (VIII)

ЦИФРА

1700

иностранцев получили российское гражданство в 2012 году в Свердловской области

VII

Искусство бюджетного балансирования

В областном парламенте завершается первый в 2013 году раунд внесения поправок в основной финансовый документ региона

Татьяна БУРДАКОВА

В течение недели депутаты Законодательного Собрания Свердловской области работали над изменениями в закон «Об областном бюджете на 2013 год и плановый период 2014 и 2015 годов».

Поправки в этот документ обсуждались не только на семи профильных комитетах регионального парламента, но и на двух заседаниях специально сформированной рабочей группы.

— Необходимость подготовки данного законопроекта вызвана несколькими причинами: нужно учесть увеличение объёма целевых безвозмездных поступлений из федерального бюджета, а также дополнительные расходы на выполнение указов Президента РФ и средства на реализацию решений, принятых уже после формирования бюджета текущего года, — объяснила депутатам министр финансов Свердловской области Галина Кулаченко.

В результате вносимых сейчас поправок доходы областного бюджета вырастут со 151,6 миллиарда рублей до 158 миллиардов, а расходы — со 167,6 до 177,6 миллиарда рублей. С точки зрения Галины Кулаченко, макроэкономические условия, в которых Средний Урал прожил первые два месяца 2013 года, оказались благоприятнее, чем ожидалось. Это позволило пересчитать ожидаемый объём доходов, прибавив к нему свыше трёх миллиардов рублей. Плюс к тому из федерального бюджета сверх плана пришли 3,3 миллиарда рублей.

— Все безвозмездные поступления из федерального бюджета носят целевой характер. 2,46 миллиарда рублей направляются на финансирование здравоохранения. На 1,2 миллиарда рублей увеличатся расходы на образование, — сообщила Галина Кулаченко.

Для выполнения майских указов Президента России Владимира Путина в расходной части областного бюджета учтены средства на поэтапное увеличение зарплаты 39 тысячам работников бюджетной сферы Среднего Урала. Одновременно запланированы затраты на повышение пособия на содержание детей, находящихся под опекой.

МНЕНИЕ

Владимир ТЕРЕШКОВ, председатель комитета Законодательного Собрания Свердловской области по бюджету, финансам и налогам:

— Самое главное — это то, что мы идём в русле решений, которые обсуждались в ходе согласительных комиссий при вёрстке областного бюджета в ноябре-декабре прошлого года. В частности, у нас сейчас принимается специальная поправка о дополнительном выделении двадцати миллионов рублей для программы летнего отдыха детей. Речь идёт о том, что мы намерены восстановить давнюю практику, когда со Среднего Урала отправлялись на юг специальные поезда с детишками, едущими на море отдыхать в оздоровительных лагерях. Кроме того, сегодняшними поправками в областной бюджет предусмотрены 1,2 миллиарда рублей для строительства госпиталя восстановительных инновационных технологий в Нижнем Тагиле.

АЛЕКСЕЙ КУНИЛОВ

Эту карту области размером 1,6 на два метра напечатали на наших глазах за десять минут

Им и карты в руки. Географические

Их, как и прежде, создают «в полях»

Ирина ОШУРКОВА

Накануне Дня работников геодезии и картографии мы побывали на единственном в нашей области предприятии, которое каждый день создаёт карты различных уголков России. Называется оно Уралаэрогеодезия.

Некогда за ним была закреплена площадь в более чем два миллиона квадратных километров: Свердловская, Челябинская, Пермская, Курганская, Тюменская области, Удмуртия. Сегодня меньше – около 800 тысяч, но работают наши специалисты в любой точке страны. И вот какой интересный парадокс. Казалось бы, белых пятен на территории государства уже не осталось, мало того, в последнее время появилась масса технических новинок, способных освободить специалистов от сложных измерений и математических расчётов (те же GPS-приёмники вычисляют расстояние с погрешностью до полумиллиметра). Но при этом техники-топографы, как и прежде, практически половину своего рабочего времени проводят «в полях».

Дело в том, что заказов и сейчас очень много. Если коротко, то любое строительство не обходится без комплексных изысканий геодезистов. А если учесть, что в скором времени с лёгкой руки Президента во всей стране начнётся полная ревизия земель, то работы вообще станет невпроворот.

Кроме того, Сергей Набока, главный инженер предприятия, рассказал об уникальных, нестандартных спецзаказах.

– Помню, как-то налоговики попросили нас сделать большую настенную карту области, где в каждом городе были бы отмечены все их ведомственные здания с фотографиями начальников и краткой исторической справкой. А нефтяники однажды заказали «рабочие тетради» для сотрудников: на самом деле это были красочные альбомы в кожаном переплёте с золотым тиснением, где каждому месторождению была посвящена отдельная страница с привязкой к местности – словом, вся логистика... Очень красиво, интересно и... дорого.

ЭТОТ ДЕНЬ В ИСТОРИИ ОБЛАСТИ

15 марта

Редактор рубрики – Владимир ВАСИЛЬЕВ

В 1986 году появилась организация, ставшая одной из визитных карточек Свердловска – Свердловский рок-клуб.

Как и всё, что происходило в советской действительности в середине 80-х годов прошлого века, рок-клуб был создан по решению областного комитета КПСС. Есть не лишённое основания предположение, что партия просто хотела задушить рок-музыку в дружеских объятиях, но силы были уже на исходе...

Из тех коллективов, чьи тексты были залитованы (то есть разрешены к исполнению) в рок-клубе, до сих пор существуют только два – «Чайф» и «Смысловые галлюцинации» (Сергей Бобунец сотоварищи стали в 1990 году последними вступившими). Из остальных кто-то собирается по случаю собственных или чужих юбилеев, кто-то и вовсе ушёл в историю.

Эту знаменитую ворону с сыром и гитарой нарисовал дизайнер Юрий Чистов

Рок-группы появились в Свердловске ещё в начале 70-х годов – «Урфин Джюс», «Отражение», позднее «Трек» и «Наутилус помпилиус». Благодаря последним свердловский рок перестал быть явлением, широко известным в узких кругах. Песни из альбома «Разлука» звучали едва ли не из каждого окна.

Отличительной чертой представителей свердловского рока считался, да и до сих пор считается, больший, чем у ленинградцев и москвичей, профессионализм, более серьёзное музыкальное образование. Не случайно птенцы гнезда рок-клуба в разное время были востребованы во многих группах двух столиц.

Просуществовал Свердловский рок-клуб всего около пяти лет, после чего за ненадобностью распался.

Никита РЯЗАНСКИЙ

ISSN 2225-1529

ПРОГНОЗ ПОГОДЫ НА ЗАВТРА

Екатеринбург	Ирбит	К.-Уральский	Красноуфимск	Нижний Тагил	Серов
+6 / -4	+3 / -5	+4 / -4	+2 / -6	+6 / -2	-3 / -9
Ю-З, 4 м/с	Ю, 3 м/с	Ю-З, 4 м/с	Ю-З, 5 м/с	Ю-З, 4 м/с	Ю, 2 м/с

Достоин снисхождения?

Заказчику убийства ирбитского депутата грозит 13 лет лишения свободы

Артём СТЕПАНОВ

Вчера в областном суде был оглашён приговор бизнесмену Александру Стерхову, которого признали виновным в организации убийства депутата Ирбитской Гордумы Александра Барыбина.

Утром 9 февраля 2011 года Барыбин решил почистить от снега двор своего частного дома. Только начал открывать входную дверь, как грянул взрыв! Ловушка-растяжка с гранатой Ф-1 была привязана к двери заранее. Осколки «лимонки» с радиусом разлёта двести метров изрешетили всё вокруг. Депутат получил тяжелейшие ранения в живот и в голову. «Скорая помощь» успела довезти его до больницы, однако медицина спасти земляка оказалась не в силах. Александр Барыбин скончался 11 февраля.

Но ловушка, расставленная убийцей, сработала против него самого. На тросе, который был использован при установке растяжки, обнаружили ДНК киллера. Им оказался… сержант полиции, инспектор отдельной роты ДПС ГИБДД по Ирбитскому городскому округу Антон Газделиани. Гранату он привёз из Чечни, из служебной командировки.

От «оборотня с жезлом» след привёл к тому, кто по вчерашнему вердикту объявлен заказчиком преступления — 45-летнему ирбитскому бизнесмену Александру Стерхову. Со своей жертвой он был знаком двадцать лет. У них были общие бизнес-интересы. Истории взаимных обязательств, долгов, расчётов и в столичном, и в провинциальном бизнесе похожи на минное поле: того и гляди под ногами вспыхнет как будто забытый или решённый конфликт. Вроде бы у Барыбина со Стерховым история-двухходовка. Представитель Следственного управления СК России по Свердловской области сообщил, что будущая жертва предоставил будущему заказчику преступления некие площади (здание) под торговую деятельность. Стерхов за свой счёт сделал в них дорогостоящий ремонт. После этого здание у нового хозяина (или арендатора?) было изъято: на законных основаниях и по решению суда.

Казалось бы, что за дело до проблем российских коммерсантов обычным людям? Возможно, дело есть, и не исключено, что 12 из них попытались в эти нюансы вникнуть.. Иначе чем объяснить, что присяжные — а стерховское дело разбирали «судьи факта» — вынося вердикт о виновности, добавили: «достоин снисхождения»?

Впрочем, это лишь догадки. Присяжные не обязаны объяснять свои решения, а их истоки остаются за дверьми совещательной комнаты. Остаётся надеяться, что судьи из народа, если их приговор вступит в законную силу, не станут скрывать от людей свои резоны и мотивы.

Что касается исполнителя, то экс-сержант Антон Газделиани в марте прошлого года приговорён к 14 годам лишения свободы. Александр Стерхов долго скрывался, был объявлен в международный розыск. 15 июля 2012 года он был задержан в Египте. Вчера судья Сергей Плотников, исходя из вердикта присяжных, назначил «мстителю» наказание — 13 лет лишения свободы.

Приговор может быть обжалован.

ГАЛИНА СОКОЛОВА

За вечерним чаем Милана и Дарина любят рассказывать бабушке об успехах в гимназии и строить планы на каникулы

Минуя трёхзначные очереди

Депутаты нижнетагильской Думы помогли опекунской семье получить квартиру

Галина СОКОЛОВА

На новоселье в свою двухкомнатную квартиру в микрорайоне Выя тагильчанка Галина Чиркова пригласила не только родственников. Почётным гостем семейства стал председатель местной Думы Александр Маслов. Именно он после обращения женщины в депутатский центр «Единой России» взялся решить жилищную проблему опекунской семьи и довёл дело до счастливого завершения.

У внучек Галины Чирковой имена удивительно красивые – Милана и Дарина. Наверняка родители мечтали, чтобы жизнь девочек с именами принцесс сложилась счастливо и безоблачно, но получилось иначе. Раннее сиротство, проблемы со здоровьем, отсутствие своего угла – всё это выпало на долю сестёр. И как бы в противовес горьким испытаниям судьба одарила девочек окружением любящих, сердечных людей. Если бы у всех сирот были такие родственники, на российских детдомах давно бы уже висели замки.

Когда у Миланы и Дарины в Удмуртии почти десять лет назад умерли родители, заботу о них взяла на себя их бабушка – ветеран педагогического труда Галина Чиркова. Свою помощь в воспитании девочек предложили также и дочь Галины Павловны, и её родная сестра. Четыре года назад бабушка с внучками перебралась в Нижний Тагил, поселилась в небольшой однокомнатной квартире свой сестры на Гальянке. Жили в тесноте, да не в обиде. За одним столом девочки попеременке учили уроки, а вечером на него же водружали телевизор. Ночевать тоже было тесновато, одно спальное место пришлось оборудовать на кухне. Девочки-погодки закончили младшие классы в гимназии, учились с увлечением. Круг их интересов рос: одна увлеклась театром, другая спортом и шитьём, только вот пространства для реализации способностей катастрофически не хватало. Конечно, сироты были занесены в городской список на получение жилья, но, судя по трёхзначным цифрам очерёдности, ждать им надо было своих квартир как минимум до совершеннолетия.

Сестра Галины Чирковой Валентина на Гальянке живёт смолоду. Она несколько раз по разным вопросам обращалась к местному депутату Александру Маслову. Жители микрорайона с одобрением восприняли избрание Маслова председателем Думы. Вот и решила Галина Павловна обратиться к нему со своей бедой. Осенью прошлого года она пошла в депутатский центр «Единой России» и написала заявление.

Честно говоря, на удачное решение вопроса женщина не очень надеялась. Тем радостнее было получить ключи от квартиры, которая числилась в муниципальном фонде и стояла бесхозной в течение нескольких лет. Перед тем, как заключить договор социального найма, городская администрация сделала ремонт помещений с заменой сантехники.

Опекунская семья въехала в чистую, нарядную квартиру. С приобретением мебели помогли родственники, кое-что Галина Павловна купила в кредит, а девочки создали в своём новом гнёздышке атмосферу уюта. Рукодельница Милана сшила комплекты штор. Обжив просторные 48 квадратных метров, Чирковы начали принимать гостей. В числе первых оказался Александр Маслов, подаривший на новоселье уже лично от себя девочкам сотовые телефоны, а хозяйке микроволновую печь.

Контрольная форма

Чем в городах области занимаются местные контрольно-счётные органы?

Андрей ЯЛОВЕЦ

В муниципальных образованиях Свердловской области перед Думами отчитались местные контрольно-счётные органы (КСО). Наиболее интересным для дальнейших проверок может стать Заречный. Где, по словам руководителя контрольно-счётной палаты Сергея Харлапа, выявлено отсутствие должного учёта жилого фонда, контроля за полнотой и своевременностью поступления в бюджет платы за наём.

Кроме того, в городском округе контролёры зафиксировали «отсутствие порядка предоставления жилых помещений спецжилфонда», то есть предоставление служебных жилых помещений тем, кому это не положено. Отметим, что в ноябре прошлого года, ознакомившись с замечаниями палаты, городская Дума утвердила новый порядок предоставления свободных квартир, в которые можно расселять особо нуждающиеся семьи. Обычно свободными квартирами из разного рода муниципальных и областных фондов занималась администрация, точнее отдел по учёту и распределению жилья. Чиновники, руководствуясь собственными нормативно-правовыми актами, выделяли муниципальные квартиры той или иной льготной категории граждан, а других ставили в очередь. Что, по мнению контролёров, делать нельзя.

Кроме того, контрольно-счётная палата выявила многочисленные нарушения в местном ДК «Ровесник». Как говорится в отчёте, в этом учреждении в 2010–2012 годах необоснованно выплачивались суточные работникам, направленным в командировку, также необоснованно расходовались средства на содержание автотранспорта. Кроме того, по мнению экспертов палаты, ДК «Ровесник» предоставляет свои помещения в аренду разным лицам, не имея на то правовых оснований, и от этого получает доход. Палата потребовала произвести расчёты за пользование муниципальным имуществом и вернуть деньги в бюджет городского округа.

Как сообщает газета «Зареченская ярмарка», с такими выводами администрация города (учредитель ДК «Ровесник») категорически не согласилась, отказавшись устранять нарушения. Контрольно-счётная палата обжаловала этот отказ через прокуратуру. Сейчас вопрос находится в стадии рассмотрения.

… А пока в других муниципалитетах контролёры готовили отчёты, в Камышловском муниципальном районе провели смелый эксперимент. Там председатель местной счётной палаты Алла Галяева решила, что финансовые контролёры должны ходить на работу в одинаковой форме. Теперь три дамы-инспектора и сама руководитель ежедневно приходят на работу в строгих костюмах, сшитых по единому заказу. Наверное, увидев таких симпатичных женщин, невольно захочется отчитаться о финансовом положении и целевом использовании бюджетных средств. Не случайно в Восточном управленческом округе показатели работы камышловской палаты — одни из лучших.

По словам председателя Счётной палаты Свердловской области Андрея Ефимова, главная задача его ведомства состоит в том, чтобы контролировать исполнение областного бюджета и противодействовать коррупции, но он не вправе оценивать работу коллег из контрольно-счётных органов муниципалитетов.

-Свои отчёты они сдают в представительные органы местного самоуправления, — пояснил нам глава областной Счётной палаты. — Тем не менее мы отслеживаем их деятельность по объёмам проверенных денежных средств и фактам выявленных нарушений. Хотя чётких показателей эффективности КСО до сих пор не существует. Поэтому, например, сравнить, сколько денег расходуется на содержание того или иного КСО и сколько от деятельности этого органа получает бюджет, пока нет возможности.

Кыш с крыш!

В Екатеринбурге на тротуарах появились мешки-«сосулеприёмники»

Зинаида ПАНЬШИНА

В областном центре на некоторых улицах модернизировали водосточные трубы с помощью вместительных полиэтиленовых мешков и скотча.

Плюсовые температуры, по прогнозам синоптиков, придут на Средний Урал уже завтра и пробудут как минимум до вторника. Но в ночные часы к нам будет всё-таки возвращаться зима с настырными морозцами. А значит, по утрам свердловчан ожидают наледи на тротуарах – застывшие потоки талой воды, низвергнувшиеся днём с крыш через водостоки. Предвидя такую каверзу, в областном центре кое-где, что называется, подстелили соломки – модернизировали водосточные трубы. Технология проста: закрепляешь скотчем 120-литровый полиэтиленовый пакет на нижнем конце трубы, и всё, что течёт с крыши, будет скапливаться в нём, а не расплываться под ногами прохожих, чтобы за ночь превратиться в каток.

– Это логичное решение, потому что обеспечивает безопасность и удобство горожан, – говорит зампредседателя городского Комитета благоустройства Виктор Юровицкий. – В одних случаях о применении пакетов для сбора талых вод позаботились подрядные организации, которые занимаются очисткой тротуаров, в других – эксплуатационные компании, а где-то, возможно, это сделали и сами жители. Со стороны администрации Екатеринбурга никаких циркуляров или постановлений о повсеместном использовании этой технологии не было. Но одобрение – полное и безусловное.

Горожане придумали для модернизированных водостоков забавное название – «сосулеприёмники». А вот саму технологию разработали москвичи, и ещё прошлой весной многие тротуары столицы именно благодаря «сосулеприёмникам» оставались сухими и чистыми даже в дни самых отчаянных капелей.

В Екатеринбурге модернизированных таким образом водосточных труб пока единицы. Но коммунальщики оценивают опыт как перспективный и, вероятно, будут применять его всё шире.

Кстати, во многих странах научились в принципе избавлять кровли и водостоки от образования сосулек и сходов снега. В частности – с помощью систем электрообогрева, основным элементом которых является греющий электрический кабель. В Москве уже более 10 лет проводится электроимпульсная очистка крыш (такие системы антиобледенения устанавливают на всех российских самолетах).

СТАНИСЛАВ САВИН

Екатеринбург, улица Вайнера, 11. Эстетики в такой «торбе» маловато, зато на тротуаре нет ни грязи, ни наледи

ВМЕСТЕ

www.uralinfoport.ru, сайт региональных СМИ

В Верхней Пышме «Мисс ЖКХ» стали четыре девушки

Смелые, уверенные и очаровательные работницы сферы ЖКХ вышли на сцену ДК «Металлург». Перед участницами стояла непростая задача — не только представить предприятие и себя как профессионала, но и раскрыть таланты, сообщает газета «Час Пик».

Девушки подготовили рассказы о себе, продемонстрировали физическую подготовку, исполнив танец с элементами фитнеса, а также ответили на каверзные вопросы ведущих об истории Верхней Пышмы и предприятиях ЖКХ. В итоге награждены подарками и дипломами все четыре участницы.

В Лесном открылась выставка живых экзотических птиц

Уникальные экзотические птицы поселились в музейно-выставочном комплексе Лесного.

На выставке представлено более семидесяти видов пернатых. Среди них – гости из Африки, Австралии, Индонезии, Америки, а также птицы Урала. Об этом сообщила администрация городского округа «Город Лесной».

Андрей ЯЛОВЕЦ

Из-за сугробов на улицах Новоуральска не видно пешеходов

С городских улиц на сегодняшний день вывезено почти 30 тысяч кубометров снега. В местном ОГИБДД считают, что уборка ведётся не лучшим образом. Об этом сообщает новоуральская газета «Нейва».

В минувшие праздничные дни сотрудники инспекции работали в авральном режиме, буквально заставляя выезжать механизаторов на уборку снега. По мнению инспекторов, в отдельных местах города положение – хуже некуда: сильно зауженная проезжая часть, высокие сугробы на перекрёстках, из-за которых не видно пешеходов. По информации издания, управление городского хозяйства будет оштрафовано за ненадлежащее содержание дорог на 30 тысяч рублей.

На Соборной площади в Каменске-Уральском испекут более трёх тысяч блинов

Завтра горожане будут провожать зиму. Традиционные народные гуляния со сжиганием чучела Масленицы организуют администрация города, управление культуры, городской краеведческий музей и Каменская епархия.

Как сообщает сайт городской администрации, торжества начнутся в полдень театрализованным представлением со Скоморохом, Весной-Красной и ряжеными. Устроители обещают массу забав и игр: взятие снежной крепости, беговые соревнования «Буммешки», перетягивание каната, битвы подушками, «стенка на стенку» и многое другое. Всех участников игр будут бесплатно угощать блинами, которых, кстати, обещают испечь больше трёх тысяч.

В Полевском разработали новую маршрутную сеть

В городском округе изменились автобусные маршруты. В местной администрации полагают, что новая сеть позволит упорядочить систему пассажироперевозок и обеспечить большую безопасность дорожного движения.

Как пишет газета «Диалог», чиновники рассчитывают разгрузить центральные улицы города, по которым через каждую минуту двигались автобусы. Более длительные интервалы движения между автобусами должны решить проблему с небезопасным обгоном.

Некоторые из традиционных направлений существенно изменились, а один из них – маршрут № 33, который раньше ходил от посёлка Зюзельский до поликлиники № 2, – решили отменить. Это вызвало недовольство у людей: желающим попасть на приём в поликлинику теперь нужно добираться до неё на трёх автобусах. Жители Зюзельского направили коллективное письмо в администрацию и Думу Полевского с просьбой вернуть удобный маршрут.

Анна АНДРЕЕВА

ГОСУДАРСТВЕННОЕ БЮДЖЕТНОЕ УЧРЕЖДЕНИЕ СВЕРДЛОВСКОЙ ОБЛАСТИ «РЕДАКЦИЯ ГАЗЕТЫ "ОБЛАСТНАЯ ГАЗЕТА"». ОБЩЕСТВЕННО-ПОЛИТИЧЕСКОЕ ИЗДАНИЕ

УЧРЕДИТЕЛИ И ИЗДАТЕЛИ:
Губернатор Свердловской области,
Законодательное Собрание Свердловской области.
Адрес: 620031, г. Екатеринбург, пл. Октябрьская, 1

Газета зарегистрирована в Уральском региональном управлении регистрации и контроля за соблюдением законодательства РФ в области печати и массовой информации Комитета Российской Федерации по печати 30.01.1996 г. № Е—0966

Главный редактор: Дмитрий ПОЛЯНИН
Дежурный редактор номера: Рудольф ГРАШИН

АДРЕС РЕДАКЦИИ: 620004, Екатеринбург, ул. Малышева, 101, 3-й этаж.

Электронная почта: og@oblgazeta.ru, reklama@oblgazeta.ru

ПОДПИСКА (индексы):
в редакции ● основной выпуск (09856)
● основной выпуск + «Новая эра» (00802)
● полная версия (03802)
на почте ● полная версия на 12 месяцев (73813)
● полная версия на 6 месяцев (53802)

для предприятий Екатеринбурга — интернет-магазин http://uralpress.ur.ru

ТЕЛЕФОНЫ:
Приёмная – 355-26-67
Отдел распространения – 375-79-90, 375-78-67
Отдел объявлений – 262-54-87, 262-70-00
Бухгалтерия – 262-54-86
Телефоны отделов указаны вверху каждой страницы

Корр. пункт в Нижнем Тагиле (Горнозаводской округ) — (3435) 43-13-00.

По вопросам подписки на газету звонить:
(343) 375-78-67, 375-79-90

В соответствии со статьёй 42 Закона Российской Федерации «О средствах массовой информации» редакция имеет право не отвечать на письма и не пересылать их в инстанции.

За содержание и достоверность рекламных материалов ответственность несёт рекламодатель.

Все товары и услуги, рекламируемые в номере, подлежат обязательной сертификации, цена действительна на момент публикации.

Номер отпечатан в ЗАО «Прайм Принт Екатеринбург»: 620027, Екатеринбург, пр. Космонавтов, 18-Н.

Заказ 1160
Общий тираж 70186
Сертифицирован «Национальной тиражной службой»

Сдача номера в печать:
по графику — 20.00, фактически — 19.30

При перепечатке материалов ссылка на «ОГ» обязательна.

Редактор страницы: Андрей Дуняшин
Тел: +7 (343) 262-63-02
E-mail: dunyashin@oblgazeta.ru

Электронное правительство – уже реальность

Стремимся к электронной демократии

Сергей СИМАКОВ

Губернатор Свердловской области Евгений Куйвашев принял участие в заседании федеральной правительственной комиссии по внедрению информационных технологий в деятельность государственных органов и органов местного самоуправления, которое прошло в Москве.

Комиссия под руководством российского вице-премьера Владислава Суркова является координационным органом, призванным согласовать действия федеральных и региональных органов исполнительной власти по реализации государственной политики в сфере развития информационных технологий в государственном управлении и в формировании электронного правительства.

Евгений Куйвашев был включён в его состав в августе прошлого года.

Основным вопросом повестки нынешнего заседания комиссии стало развитие государственной автоматизированной системы (ГАС) «Управление» и её интеграция с региональными информационными системами.

В прошлом году Президент России Владимир Путин создал в своей администрации управление по применению информационных технологий и развитию электронной демократии. Десятки поручений по этой тематике содержат и майские (2012 года) указы главы государства. В них Владимир Путин потребовал точнее нацелить проект «Электронное правительство» на нужды и запросы граждан, чтобы россияне были избавлены от необходимости стоять в огромных очередях к чиновникам за получением справок и иных документов.

Напомним, что региональную систему «Управление» органы власти Свердловской области используют с января этого года. Уже сегодня она позволяет собирать данные о развитии различных отраслей экономики, формировать базу для анализа и прогнозирования социально-экономической ситуации. В настоящее время областное правительство совместно с Министерством регионального развития РФ реализует пилотные проекты по созданию информационных систем территориального планирования, жилищно-коммунального хозяйства, мониторинга строительства. Во всех исполнительных органах государственной власти нашего региона с 2011 года действует система электронного документооборота.

Электронные технологии должны помочь максимально полно раскрыть информацию о деятельности органов власти и сделать государственный механизм понятным и доступным для общества.

АЛЕКСЕЙ КУНИЛОВ

В Свердловской области в рамках Государственного плана готовится к лицензированию новая образовательная программа подготовки специалистов со знанием международного права «Торговая политика и ВТО»

Специалисты, где вы?

Премьер областного правительства потерял выпускников президентской программы

Валентина СМИРНОВА

Свердловская область формирует очередной набор президентской программы подготовки управленческих кадров на 2013-2014 учебный год.

Вчерашний информационный семинар-презентация, состоявшейся в областном Доме правительства, открылся традиционно – с разговора о целях Государственного плана подготовки управленческих кадров для организаций народного хозяйства Российской Федерации, в реализации которого Свердловская область участвует с 1998 года.

За прошедшие 15 лет слушателями образовательных программ «Стратегия управления предприятием», «Развитие стратегического мышления», «Технологии проектного управления», «Финансовый менеджмент» стали 1850 специалистов. Из которых 600 человек стажировались за рубежом за счёт федерального бюджета и принимающих компаний таких развитых стран как Италия, Великобритания, Канада, Франция, Германия, Нидерланды, Испания и других. Требования к желающим попасть в будущий областной золотой резерв управленцев народного хозяйства высокие: знание иностранного языка и владение информационными технологиями, предоставление концепции проекта развития организации или бизнес-плана. Постоянными партнёрами программы являются ведущие уральские вузы – Уральский федеральный университет имени первого Президента России Б.Н. Ельцина и Уральский государственный экономический университет.

Как сообщил министр международных и внешнеэкономических связей Александр Харлов, из числа прошедших подготовку руководителей предприятий, менеджеров 22 процента установили деловые контакты с зарубежными партнёрами, 16 процентов вывели свои предприятия на рынок Уральского федерального округа, столько же модернизировали производства, добившись повышения производительности труда на 5 процентов, 20 процентов существенно снизили издержки своих производств.

–Но на самом деле ситуация отнюдь не располагающая к спокойствию. Нужно, и уже давно, об этом кричать, – сказал глава областного правительства Денис Паслер. – Наша область по размеру бюджета на седьмом месте в стране, по объёму привлечённых инвестиций в основной капитал – на пятом или шестом. Но это очень мало. По доходам на одного жителя мы только на 33-м месте. При этом я не знаю ни одной отрасли экономики, где не требуются грамотные специалисты. Управленцев высокого уровня, способных наладить связи с зарубежными предприятиями и обеспечить области конкурентоспособность на развивающемся рынке, нужно использовать не в разовом порядке, как происходит это у нас сегодня. Необходимо начать рассматривать кандидатуры выпускников президентской программы при назначении на должности в различных уровнях власти.

Денис Паслер обратился к членам возглавляемой им конкурсной комиссии с требованием следить за тем, чтобы потенциал выпускников президентской программы использовался активнее.

Отца и сына Гудковых исключили из партии

Экс-депутат Госдумы Геннадий Гудков и его сын, депутат Госдумы Дмитрий Гудков, исключены из рядов «Справедливой России».

Как записано в решении бюро президиума центрального совета «Справедливой России», «за действия, наносящие вред политическим интересам партии и имиджу партии». Инициатором такого решения стал лидер «Справедливой России» Сергей Миронов. Напомним, ранее эсэры попросили отца и сына Гудковых сделать выбор между деятельностью в Координационном совете оппозиции и работой в «Справедливой России». Оба ответили, что хотят остаться и в партии, и в Координационном совете. На заседании бюро президиума ЦС партии большинство выступивших высказалось за то, что такое совмещение вредит имиджу партии. Для исключённых, по их признанию, решение бюро стало неожиданностью.

Напомним также, что Гудков-старший лишён депутатского мандата за то, что совмещал депутатскую деятельность с предпринимательской, что запрещено законом, а Гудков-младший выступил в США с резкой критикой курса российского руководства, что вызвало бурю негодования в среде депутатов Госдумы.

Папой Римским стал кардинал из Южной Америки

Главой католической церкви избран кардинал столицы Аргентины Хорхе Марио Бергольо.

Он выбрал себе имя Франциск, вероятно, памятуя о святом Франциске Асизском, который хотел вернуть церковь к истинным ценностям Евангелия. Бергольо родился 17 декабря 1936 года в Буэнос-Айресе в семье итальянского эмигранта, учился в семинарии, вступил в орден иезуитов. Преподавал литературу, философию и теологию в католических колледжах Буэнос-Айреса. Свободно говорит на итальянском и немецком языках. В 1970-е годы занимал различные посты в иезуитском ордене Аргентины. В феврале Папой Римским Иоанном Павлом II возведён в кардиналы.

Бергольо принадлежит к консервативному крылу католической церкви, он довольно прямолинеен и принципиален, отмечают эксперты. Как вспоминает «Нью-Йорк Таймс», в 2010 году Бергольо проявил себя непримиримым противником решения правительства Аргентины о легализации гомосексуальных браков.

Президент РФ Владимир Путин направил поздравительную телеграмму новому Папе Римскому в связи с его избранием на высокий пост. Интронизация главы католической церкви пройдёт 19 марта.

Анатолий ГОРЛОВ

ФОТОФАКТ

Выставка, приуроченная к 70-летию со дня формирования 10-го гвардейского Уральско-Львовского Краснознамённого орденов Суворова и Кутузова добровольческого танкового корпуса, открылась в Музее воздушно-десантных войск «Крылатая гвардия» в Екатеринбурге. Выставка организована совместно с Центром документации общественных организаций Свердловской области. Посетители музея имеют возможность познакомиться с подлинными документами и фотографиями, относящимися к истории УДТК, на которых стоит штамп «рассекречено», и экспонатами, в том числе с подлинными предметами снаряжения и вооружения Красной Армии, немецким оружием, найденным в ходе раскопок на местах сражений Великой Отечественной войны.
Кроме этого, в «Крылатой гвардии» создан виртуальный Музей военной истории Урала. Посетители могут полистать Наказ добровольцам и погрузиться в 3D-реконструкции танковых сражений. С 2011 года в музее работает выездная выставка, благодаря которой с историей корпуса смогли ознакомиться несколько тысяч жителей Екатеринбурга и области.
Игорь ЛЫНДИН.

ИГОРЬ ЛЫНДИН

На взлёт!

Региональные авиаперелёты могут стать почти в два раза доступнее для населения

Анна ОСИПОВА

К 2018 году показатель транспортной подвижности населения должен вырасти на 40 процентов — такова одна из целей, сформулированных в основных направлениях деятельности правительства РФ. Значительную роль в её реализации играют авиаперевозки, в том числе — региональные. Именно этому вопросу было посвящено совещание, которое на днях провёл премьер-министр РФ Дмитрий Медведев.

- Совместная задача и федерального центра, и регионов, и авиаперевозчиков — сформировать востребованную сеть маршрутов, обеспечить регулярность рейсов и приемлемую стоимость билетов, — заявил глава российского кабмина, начиная заседание. Стоимость в некотором роде является определяющим фактором: сколь бы привлекательными ни были маршруты, летать, к примеру, из Екатеринбурга в соседний Челябинск за 9–10 тысяч рублей желающих набирается немного.

Дороговизна билетов — одна из существенных сложностей этой отрасли.

- Средняя цена билетов на региональных и местных авиалиниях у нас примерно в 20, а по отдельным позициям и в 40–45 раз выше, чем в США и Канаде, странах, приближенных к нам по расстояниям и условиям, — рассказал министр транспорта РФ Максим Соколов. Он уверен, что это говорит о низкой топливной эффективности и высокозатратной эксплуатационной экономике парка воздушных судов, которые используются на этих линиях.

Для решения проблемы региональных авиаперевозок была разработана и утверждена соответствующая дорожная карта. Она включает 18 мероприятий, пять из которых уже выполнено.

Пилотным регионом для апробации системы внутренних авиаперевозок стал Приволжский федеральный округ, там с 1 апреля по 30 ноября этого года будет действовать специальный тариф для экономкласса. В результате объём региональных перевозок в Приволжье должен вырасти в пять раз — до 170 тысяч человек в год.

Кроме Приволжского в скором времени, возможно, дотации на организацию перевозок получат и другие федеральные округа: Северо-Западный, Сибирский, Уральский и Дальневосточный. В правительство РФ представлен проект постановления, утверждающий правила предоставления субсидий на организацию авиаперевозок на этих территориях. Как рассказал Максим Соколов, в постановлении за счёт федерального бюджета предусматривается субсидирование 50 процентов среднего тарифа на авиаперевозку всех категорий пассажиров без возрастных ограничений по 32 маршрутам. Деньги на реализацию этой программы — примерно 1,3 миллиарда рублей — в федеральном бюджете предусмотрены.

Таким образом, при наилучшем раскладе стоимость авиабилетов в нашем регионе может существенно снизиться, а пассажиропоток, наоборот, увеличиться. Аэропорт Кольцово, судя по темпам его развития, к такому повороту готов.

КСТАТИ

Средний тариф экономического класса по внутрирегиональным авиалиниям туда и обратно в России составляет 23,2 тысячи рублей, что сопоставимо со среднемесячной зарплатой населения (по данным Росстата — 26,35 тысячи рублей в 2012 году).

Общественные советы будут выбирать через Интернет

К 1 июля этого года будет готова новая схема формирования общественных советов при федеральных органах власти и при Президенте РФ, сообщают российские СМИ.

Консультативные органы (советы по правам человека, по межнациональным отношениям, противодействию коррупции и другие) предлагается формировать на основе интернет-голосования. Составлением списка кандидатов займётся специальная комиссия. При этом один человек, согласно новой схеме, сможет состоять строго только в одном общественном совете; сейчас же, напомним, нередко практикуется совмещение.

Добавим, что в случае с президентскими советами принимать окончательное решение по составу уже после голосования будет сам глава государства

Переход на интернет-выборы членов консультативных органов связывают с развитием демократии — так у граждан будет реальная возможность самим формировать общественные советы. Однако у идеи есть немало противников, которые приводят довольно весомые доводы. Например, некоторые из них опасаются, что при такой схеме в советы будут попадать лишь широко известные люди, которые не всегда являются специалистами.

Впрочем, идея пока находится на стадии разработки и ещё может быть усовершенствована.

Анна ОСИПОВА

Наш Уральский добровольческий

Так называется книга об истории уникального танкового соединения

Борис ЗБОРОВСКИЙ

Когда соприкасаешься с историей войны, всегда задумываешься о том, как такое можно пережить. А ведь пережили. Пережили наши отцы и деды. Именно им посвящена только что вышедшая в издательстве «Сократ» книга «Наш Уральский добровольческий». Она рассказывает о боевом пути славного соединения, его традициях и нашей благодарной памяти о его воинах.

Вдохновителями и авторами книги стали председатель Совета ветеранов УДТК, полковник в отставке, кандидат философских наук Владимир Хорьков и доктор исторических наук профессор Анатолий Кириллов.

Корпус, сформированный на территории Свердловской, Челябинской и Пермской областей, стал потрясающим примером единства фронта и тыла, единого народного порыва в борьбе с врагом. Уральцы не только вооружили корпус, снарядили его всем необходимым, но и сами пожелали бить противника. Он был укомплектован исключительно добровольцами. Неслучайно в память об этом губернатор Свердловской области Евгений Куйвашев объявил 11 марта Днём народного подвига.

В книге соединились, по сути, несколько смысловых пластов. Первый — это, конечно, история создания и боевой путь соединения, рассказ о воинах соединения, удостоенных звания Героя Советского Союза, и полных кавалерах ордена Славы. Второй — замечательные рисунки Виктора Цигаля, ставшего после Победы знаменитым советским художником, а в годы войны прошедшего фронтовыми дорогами в частях Уральского корпуса. Рисунки, сделанные в перерывах между боями, потрясают искренностью и глубиной, становясь не только художественным произведением, но и историческим фактом. Они были изданы издательством «Уральский рабочий» в 1945 году перед Парадом победителей в сборнике тиражом всего 300 экземпляров! И вот спустя десятилетия их снова можно увидеть.

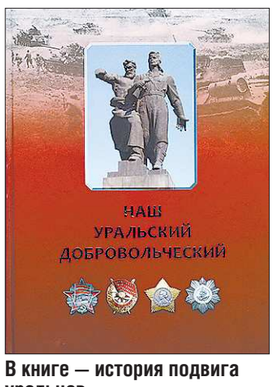

В книге — история подвига уральцев

В книге рассказано и о том, как хранят память потомки героев-добровольцев. Монументы, выставки и даже почтовые марки, посвящённые корпусу, - это заметы нашей памяти. И это ещё один пласт истории.

Важно, чтобы о боевых делах корпуса помнили и наши потомки. Уже сейчас издание стало раритетом. Его тираж — 5 тысяч экземпляров. Часть книг уже отправлена во все муниципальные образования области. Сегодня на торжествах их получат и ветераны Уральского добровольческого танкового корпуса.

ДОКУМЕНТЫ

Сегодня в полной версии «Областной газеты» опубликованы

Постановления Правительства Свердловской области

- от 27.02.2013 г. № 227-ПП «О реализации комплекса мер по модернизации системы общего образования в Свердловской области в 2013 году за счет субсидии, полученной из федерального бюджета в 2013 году»;
- от 06.03.2013 г. № 243-ПП «О создании государственного автономного учреждения Свердловской области «Региональный центр патриотического воспитания»;
- от 06.03.2013 г. № 248-ПП «О внесении изменений в областную целевую программу «Развитие культуры в Свердловской области» на 2011–2015 годы, утвержденную постановлением Правительства Свердловской области от 11.10.2010 г. № 1474-ПП»;
- от 06.03.2013 г. № 257-ПП «О внесении изменений в постановление Правительства Свердловской области от 22.10.2012 г. № 1175-ПП «Об использовании средств областного бюджета для осуществления отдельных полномочий Российской Федерации в области лесных отношений, переданных Свердловской области»;
- от 06.03.2013 г. № 270-ПП «О внесении изменений в некоторые постановления Правительства Свердловской области»;
- от 06.03.2013 г. № 271-ПП «О внесении изменений в постановление Правительства Свердловской области от 06.09.2006 г. № 767-ПП «О предоставлении материальной помощи гражданам, нуждающимся в социальной поддержке».

Редактор страницы: Виктор Смирнов
Тел: +7 (343) 375-83-40
E-mail: smirnov@oblgazeta.ru

ВАЛЮТА (по курсу ЦБ России)

	Сегодня	+ / -	Годовой max	Годовой min
Доллар	30.78	+0.06	34.03 (5 июня 2012 г.)	28.94 (28 марта 2012 г.)
Евро	39.87	-0.19	42.24 (5 июня 2012 г.)	38.41 (17 марта 2012 г.)

+/- – рост / падение по отношению к предыдущему показателю

Титановая долина обрастёт инфраструктурой

Министерство экономики области подчеркнуло стратегические приоритеты

Елена АБРАМОВА

Во втором квартале 2013 года на территории Титановой долины продолжатся строительно-монтажные работы по обеспечению площадки объектами инфраструктуры. Одновременно начнётся строительство производственных комплексов компаний-резидентов. Об этом вчера сообщил на расширенном заседании коллегии министерства экономики Свердловской области глава ведомства Дмитрий Ноженко.

Министр рассказал об основных направлениях работы в 2012 году и планах на текущий год. Он подчеркнул, что губернатор Евгений Куйвашев поставил перед ведомством серьёзные задачи, в которых особое внимание уделяется выработке региональной политики, анализу и прогнозированию социально-экономического развития, а также стимулированию предпринимательской активности и созданию благоприятных условий для ведения предпринимательской деятельности.

Дмитрий Ноженко сообщил о наиболее значимых инвестиционных проектах, реализация которых проводилась в минувшем году. Он отметил, что утверждённые постановлениями областного правительства комплексные инвестиционные планы модернизации моногородов позволили завершить ряд важнейших работ: Во-первых, это строительство участка автомобильной дороги Екатеринбург-Тюмень и реконструкция южного подъезда к Нижнему Тагилу. Во-вторых, строительство путепроводной развязки и реконструкция ТЭЦ в Каменске-Уральском для создания трубного кластера на территории предприятия «СинТЗ». Кроме того, в Нижнем Тагиле была построена линия биологической очистки стоков на площадке восточных очистных сооружений предприятия «Уралхимпласт» в рамках создания химического кластера.

Особое внимание министр уделил созданию особой экономической зоны (ОЭЗ) «Титановая долина». К настоящему времени уже разработаны проект планировки и план обустройства территории ОЭЗ, подготовлена проектная документация на начальный этап первой очереди строительства. Кроме того, начато проектирование транспортной инфраструктуры и инженерного обеспечения территории площадью 295 гектаров. Строители приступили к возведению первоочередных объектов инфраструктуры.

В текущем году на территории Титановой долины, куда уже привлечены три компании-резидента, продолжатся строительные работы.

В планах на этот год также — начало эксплуатации Шемурского и Тарньерского месторождений медно-цинковых руд в городском округе Красноуральск и создание на территории городского округа индустриального парка «Богословский». В этом году будет осуществлена реконструкция ряда цехов Северского трубного завода и модернизирована система водоснабжения для обеспечения питьевой водой северного микрорайона города Полевского, где проживают более 55 тысяч человек.

«Значительное влияние на экономику муниципальных образований оказывают проекты, реализуемые малыми и средними предприятиями», – отметил Дмитрий Ноженко.

СТАНИСЛАВ САВИН

В прошлом году в Екатеринбурге было введено более 130 тысяч квадратных метров складских площадей, но склады всё равно в дефиците

Продажа «с колёс»

В столице Урала в 2012 году складских площадей ввели в эксплуатацию почти в 4,5 раза меньше, чем торговых

Елена АБРАМОВА

В минувшем году впервые в истории Екатеринбурга оборот розничной торговли превысил 600 миллиардов рублей. Это самый высокий показатель среди российских городов-миллионников.

«Оборот розничной торговли на душу населения составил 428 тысяч рублей», – сообщила вчера главный специалист сектора прогнозов, перспективного развития и анализа комитета по товарному рынку администрации Екатеринбурга Наталья Райская. Столь высокая потребительская активность объясняется значительным уровнем платёжеспособности населения.

– Средняя зарплата за январь текущего года в областном центре достигла 33423 рублей. По этому показателю мы существенно обогнали соседние города, – отметила Наталья Райская.

По её словам, на 1 января 2013 года обеспеченность торговыми площадями в Екатеринбурге — 1189 квадратных метров на тысячу жителей. У нас активно работают более трёх с половиной тысяч предприятий стационарной розничной торговли и 952 сетевые компании, объединяющие 4073 предприятия. Как результат – активный спрос на склады высокого класса.

Несмотря на то, что в прошлом году было введено более 130 тысяч квадратных метров складских площадей, свободных площадей, по словам участников рынка, крайне мало.

– Суммарный ежегодный объём поглощения складских площадей класса «А» и «В» в Екатеринбурге – более 100 тысяч квадратных метров. Наблюдается стабильный спрос на склады с локацией в пределах 10 километров от ЕКАД, – отметил московский эксперт Александр Перфильев на состоявшейся вчера конференции «Логистика Урала: перспективы развития».

Он подчеркнул, что возрастает спрос не просто на качественно оборудованные помещения, а на склады с определёнными температурными режимами, так как всё больше потребителей хотят покупать не замороженную, а охлаждённую продукцию. Поскольку такие помещения в дефиците, ритейлеры строят для себя нужные объекты сами. Отсюда большой интерес с их стороны к земельным участкам, предназначенным для строительства складской недвижимости. По словам Александра Перфильева, такая ситуация очень характерна для Екатеринбурга. В Москве, как правило, используют иной подход: ритейлеры заключают с девелоперами предварительный договор, оговаривая нужные параметры возводимого объекта, а когда здание готово, выкупают его.

– В Екатеринбурге в 2012 году не было совершено ни одной крупной сделки по продаже складов. Думаю, причина в том, что помещения либо не устраивают ритейлеров, либо имеют какие-то обременения, – уточнил Александр Перфильев.

У нас популярна аренда. Как отмечают участники рынка, в настоящее время арендные ставки достигли, а кое-где и превысили докризисный уровень. Так, аренда квадратного метра в складском помещении класса «С» стоит 280–350 рублей в месяц, в помещениях класса «В» и «А» – от 380 рублей в месяц и выше.

На конференции «Логистика Урала: перспективы развития» были названы новые тенденции на рынке складской недвижимости, которые наметились в Москве и Санкт-Петербурге, но пока не дошли до Урала. Во-первых, это строительство больших складов для интернет-магазинов. Во-вторых, развитие направления под названием «Self-Storage». «Self-Storage» – это индивидуальные складские ячейки площадью от одного до ста квадратных метров. Допустим, не хотите вы хранить спортинвентарь на балконе или автомобильные колёса в гараже – можно воспользоваться такой ячейкой. В США сейчас насчитывается 52 тысячи подобных складов, суммарной площадью 210 миллионов квадратных метров. Их годовой оборот составляет 22 миллиарда долларов. В столичных городах нашей страны это направление стало развиваться с 2009 года. Стоит ожидать, что новый вид услуг скоро будет доступен и жителям Екатеринбурга.

Ничего личного, только бизнес

Прагматик – оптимальный личностный потенциал для сегодняшнего предпринимателя

Виктор КОЧКИН

Региональный проект « Школа молодого предпринимателя» – одна из первых российских попыток ответить на вопрос: возможно ли заранее определить характерные черты предпринимателя, разглядеть деловую жилку, выявить склонности и способности молодого человека к этому виду деятельности?

Что показал профориентационный эксперимент, рассказывает его автор, Ольга ФРАНЦ, кандидат экономических наук, руководитель Центра экономического и правового моделирования «Консультант», доцент кафедры государственного и муниципального управления УрФУ.

– Вообще-то нечто под названием «Школа молодого предпринимателя» (ШМП) встречается в регионах нередко...

– Верно, однако наше отличие в содержании. Они, как правило, начинают уже с технологий (как составить бизнес-план, где взять ресурсы, как выстраивать коммуникации). А мы начинали с ценностной (культурной) предопределенности – а способен ли ты... То есть мы отошли на один шаг назад – в зону, где мало кто работает, а уж на научной системной основе – никто. Это действительно профориентационный эксперимент и возможность задуматься для школы и структур дополнительного образования, на какой именно конечный результат они работают.

– Человек становится предпринимателем, особенно индивидуальным, либо по доброй воле, чувствуя в себе силы этим заниматься, либо «от нужды», потому что ему нет места в уже сложившейся системе занятости. А вы говорите про систему ценностей...

– В современном российском обществе можно выделить четыре типа ценностей – прагматические, креативные, патриархальные и нигилизм. И только представители прагматической культуры будут чувствовать себя комфортно и действовать эффективно, если занимаются предпринимательством на протяжении длительного времени. Носители других типов ценностей могут стать предпринимателями на какое-то время. Но длительное их пребывание в этой роли неизбежно ведёт либо к разрушению их организмов (психики, биологии), либо к решению о смене формы деятельности. Потому что предпринимательство – это особый образ жизни, образ мысли, система взаимоотношений.

НАТАЛЬЯ КИСЕЛЁВА

Ольга Франц: «Эти методики помогают с молодости выявить, стоит ли идти в предприниматели»

Именно в этой сфере по заказу областного министерства физкультуры, спорта и молодёжной политики нами впервые в России была разработана и апробирована в нескольких муниципалитетах методика выявления склонностей к предпринимательству в молодёжной среде.

– Что показал проект, кто в нём принимал участие?

– В проекте за два года реализации приняли участие около 200 молодых людей в возрасте от 15 до 25 лет, которые получили индивидуальные рекомендации по развитию и реализации своего личностного потенциала в условиях своего муниципального образования. Рекомендации обеспечивают выбор оптимального для каждого участника типа профессиональной траектории (предпринимательская, исполнительская или интеллектуально-творческая деятельность).

Один из основных результатов — те молодые люди, которые прошли через нашу диагностику и тренинги, смогли соотнести свои личностные особенности с содержанием предпринимательской деятельности и оценить, имеет ли им смысл в дальнейшем заниматься предпринимательством. Или надо выстраивать другую профессиональную траекторию, в которой они будут гораздо более эффективны. Есть надежда, что они избавят себя от части непродуктивных шагов в своей жизни.

– Как решена задача по выявлению носителей «реального личностного потенциала для успешной самореализации в предпринимательской деятельности»?

– Например, из 102 участников двухдневных сессий в Артёмовском, Красноуральске, Верхней Пышме выявлены прагматические нравственные ценности и предрасположенность к предпринимательству у 44 процентов. У остальных участников – предрасположенность к интеллектуально-творческой либо к исполнительской деятельности. Следует отметить, что в ходе тренинга выявлялись не только позитивные системы нравственных ценностей, но и склонности к нигилизму.

Выявлена доля участников сессий, склонных к предпринимательской деятельности и желающих остаться в своём муниципальном образовании, – в этих муниципалитетах она составила от 50 до 64 процентов от общего числа прагматиков.

– По-моему, немаленький процент тех, кто придерживается принципа «где родился, там и пригодился», а что дальше?

– Чтобы они остались – нужны внешние условия. А инфраструктура поддержки малого бизнеса в муниципалитетах крайне слаба и часто недееспособна. Поэтому второй этап проекта ШМП посвящён выявлению и ликвидации межведомственных противоречий, а также раздробленности ресурсов и интересов органов власти и организаций, имеющих отношение к различным аспектам молодёжной политики и предпринимательства (и к соответствующим ресурсам) – от муниципальных фондов поддержки малого предпринимательства до служб занятости населения. Тогда может быть решена задача по созданию условий для развития молодёжного предпринимательства как системного явления. Правда, работать второй этап будет только в том случае, если муниципалитеты заинтересованы в том, чтобы молодёжь не уезжала из муниципалитетов в поисках мифической удачи, а имела реальную возможность быть успешной и востребованной на своей родине.

АЛЕКСЕЙ КУНИЛОВ

Анатолий Филиппенков обратился к предпринимателям и всем, кому небезразлична сложившаяся ситуация, с призывом проголосовать против роста страховых платежей для ИП

Ставка на 100 тысяч

Правление Союза малого и среднего бизнеса Свердловской области приняло обращение в поддержку акции по сбору подписей за пересмотр страховых взносов

Виктор КОЧКИН

Наиболее тяжёлая проблема сейчас для совсем маленького бизнеса – двукратный рост страховых платежей. Только с начала года уже около трёхсот тысяч индивидуалов в стране официально «завязало» с бизнесом.

Предприниматели лишились своего относительно благополучного статуса, многие перешли в «теневой» формат, а местные бюджеты потеряли конкретные деньги от налоговых отчислений.

Правление приняло предложение президента Союза Анатолия Филиппенкова обратиться к предпринимателям области, их работникам о поддержке акции по сбору 100 тысяч подписей за пересмотр страховых взносов: «С результатами акции через «Опору России» мы централизованно обратимся к Президенту, правительству и Федеральному собранию РФ и местным органам власти». Тут же были розданы подписные листы для голосования за инициативу по пересмотру решения о страховых взносах и адреса электронной почты и сайта. Предприниматели надеются – чем больше подписей будет собрано, тем конструктивней будет решение властей.

А выступление на заседании главного редактора «Областной газеты» Дмитрия Полянина даже завершилось аплодисментами. Уж очень кстати для присутствующих оказался этот третий вопрос повестки дня: «Об информационной поддержке инициатив предпринимателей «Областной газетой».

Главный редактор самого тиражного ежедневного регионального издания России предложил предпринимателям взаимовыгодные варианты сотрудничества, которые помогут малому бизнесу гораздо эффективней выстроить свои коммуникации как в деловой среде, так и в общении с властью.

Российские спецслужбы держат ухо востро

У них появилась возможность отслеживать разговоры в Skype, рассказали порталу Vedomosti.ru несколько участников рынка информационной безопасности.

Так, генеральный директор Group-IB Илья Сачков говорит, что спецслужбы «уже пару лет» могут не только прослушивать, но и определять местоположение пользователя Skype.

После того как Microsoft в мае 2011 года приобрела Skype, она снабдила клиентов технологией законного прослушивания, рассказывает исполнительный директор Peak Systems Максим Эмм. Теперь любого абонента можно переключить на специальный режим, при котором ключи шифрования, которые раньше генерировались на телефоне или компьютере абонента, будут генерироваться на сервере.

Получив доступ к серверу, можно прослушать разговор или прочитать переписку. Microsoft предоставляет возможность пользоваться этой технологией спецслужбам по всему миру, в том числе и российским, объясняет эксперт.

По словам двух специалистов по информационной безопасности, доступ к переписке и разговорам в Skype российские спецслужбы не всегда получают по решению суда — иногда это происходит «просто по запросу».

Сергей ВЕРШИНИН

Валюта не отпускает россиян

В прошлом году граждане РФ приобрели иностранной валюты на 62 миллиарда долларов. Это на 19,5 процента больше показателей 2011 года.

В 2011 году россияне купили иностранной валюты на 49,9 миллиарда долларов, в 2010 году – на 39,5 миллиарда. Таким образом за два года показатель вырос на 57 процентов, сообщается в материалах Центробанка РФ.

Чистая продажа наличной валюты банками (разность между объёмами купленной и проданной гражданами валюты) возросла про сравнению с 2011 годом на 61 процент, до 28,9 миллиарда долларов.

Валютные депозиты россиян на протяжении последних нескольких лет росли. В 2012 году сальдо зачисленных и выданных со счетов россиян денег составило 11 миллиардов долларов.

Николай ПЛАВУНОВ

Новый русский Жерар Депардье запустил бизнес в Бельгии

Французский актёр, из-за угрозы введения налогов на роскошь получивший российское гражданство, зарегистрировал собственную компанию Holding 2712 в Бельгии.

Уставной капитал вновь образованного предприятия равен 20 тысяч евро. Об этом сообщает портал dp.ru со ссылкой на бельгийское издание Knack.be. Согласно учредительным документам, это предприятие широкого профиля зарегистрировано 8 марта в коммуне Эстемпюи, именно там в конце 2012 года французский актер приобрёл дом. Депардье является единственным учредителем. При этом гражданство учредителя – француз.

Грузинским винам нужна помощь МИД РФ

У грузинских производителей вина возникли проблемы с получением российских виз. Об этом сообщил глава Роспотребнадзора Геннадий Онищенко.

«Грузинские производители должны приехать в Россию и привезти для регистрации уже конкретные образцы и виды вина. Пока только одна компания смогла это сделать, она привезла с собой более 20 видов вина. У других возникли проблемы с визами, и Роспотребнадзор, по словам Онищенко, по своим каналам уже связался с российским МИД, чтобы эта ситуация как-то разрешилась», – сообщил «Коммерсант FM».

Сергей ВЕРШИНИН

Область вышла на докризисные объёмы производства

В 2012 году валовой региональный продукт составил 1,4 триллиона рублей. К уровню 2011 года в сопоставимых ценах валовой региональный продукт Свердловской области составил 107,8 процента.

Об этом сообщил вчера на расширенном заседании коллегии министерства экономики Свердловской области заместитель председателя правительства региона Алексей Орлов.

По его словам, в минувшем году на Среднем Урале сохранялась стабильная ситуация с положительной динамикой большинства показателей ведущих секторов экономики. Объём отгруженной промышленной продукции по полному кругу организаций увеличился на 9,8 процента, индекс промышленного производства составил 108,3 пороцента.

«Важным итогом работы промышленного комплекса Свердловской области в 2012 году стал выход на докризисные объёмы промышленного производства: индекс промышленного производства составил в 2012 году 103,5 процента к уровню докризисного 2007 года», – отметил Алексей Орлов.

Елена АБРАМОВА

ПРАВИТЕЛЬСТВО СВЕРДЛОВСКОЙ ОБЛАСТИ

ПОСТАНОВЛЕНИЕ

27.02.2013 г. № 227-ПП

г. Екатеринбург

О реализации комплекса мер по модернизации системы общего образования в Свердловской области в 2013 году за счет субсидии, полученной из федерального бюджета в 2013 году

В соответствии с постановлением Правительства Российской Федерации от 31.05.2011 г. № 436 «О порядке предоставления в 2011—2013 годах субсидий из федерального бюджета бюджетам субъектов Российской Федерации на модернизацию региональных систем общего образования», распоряжением Правительства Российской Федерации от 22.01.2013 г. № 32-р, на основании протокола заседания Совета Министерства образования и науки Российской Федерации по рассмотрению комплексов мер по модернизации общего образования субъектов Российской Федерации от 30.01.2013 г. Правительство Свердловской области

ПОСТАНОВЛЯЕТ:

1. Утвердить:

1) комплекс мер по модернизации системы общего образования в Свердловской области в 2013 году (прилагается);

2) Порядок предоставления субсидий из областного бюджета местным бюджетам на реализацию комплекса мер по модернизации системы общего образования в Свердловской области в 2013 году за счет субсидии, полученной из федерального бюджета в 2013 году (прилагается);

3) перечень участников мероприятий комплекса мер по модернизации системы общего образования в Свердловской области в 2013 году за счет субсидии, полученной из федерального бюджета в 2013 году (прилагается).

2. Назначить:

1) уполномоченным исполнительным органом государственной власти Свердловской области по реализации комплекса мер по модернизации системы общего образования в Свердловской области в 2013 году, главным администратором доходов областного бюджета и главным распорядителем средств областного бюджета, полученных из федерального бюджета на реализацию комплекса мер по модернизации системы общего образования в Свердловской области в 2013 году, Министерство общего и профессионального образования Свердловской области (Ю.И. Биктуганов);

2) региональным оператором мониторинга реализации мероприятий по модернизации системы общего образования в Свердловской области в 2013 году государственное бюджетное образовательное учреждение дополнительного профессионального образования Свердловской области «Институт развития образования» (О.В. Гредина).

3. Министерству общего и профессионального образования Свердловской области (Ю.И. Биктуганов) до 15 марта 2013 года:

1) утвердить форму соглашения между Министерством общего и профессионального образования Свердловской области и муниципальными образованиями в Свердловской области о предоставлении субсидии из областного бюджета местным бюджетам на реализацию комплекса мер по модернизации системы общего образования в Свердловской области в 2013 году за счет субсидии, полученной из федерального бюджета в 2013 году;

2) утвердить форму отчета об осуществлении расходов муниципальными образованиями в Свердловской области, источником финансового обеспечения которых является субсидия, предоставленная из областного бюджета местным бюджетам на реализацию комплекса мер по модернизации системы общего образования в Свердловской области в 2013 году за счет субсидии, полученной из федерального бюджета в 2013 году, и о достигнутых значениях показателей результативности предоставления этой субсидии;

3) утвердить положение о региональном операторе мониторинга реализации мероприятий по модернизации системы общего образования в Свердловской области в 2013 году;

4) заключить в течение 30 дней с момента вступления в силу настоящего постановления соглашения с главами муниципальных образований в Свердловской области о предоставлении субсидии из областного бюджета местным бюджетам на реализацию комплекса мер по модернизации системы общего образования в Свердловской области в 2013 году за счет субсидии, полученной из федерального бюджета в 2013 году.

4. Рекомендовать главам муниципальных образований в Свердловской области:

1) разработать до 15 марта 2013 года комплекс мер по модернизации системы общего образования в 2013 году в муниципальном образовании, согласовать с Министерством общего и профессионального образования Свердловской области и утвердить органом местного самоуправления муниципального образования;

2) включить в структуру комплекса мер по модернизации системы общего образования в муниципальном образовании в 2013 году следующие разделы:

план-график повышения фонда оплаты труда педагогических работников общеобразовательных учреждений в муниципальном образовании;

план-график реализации мероприятий по модернизации системы общего образования в муниципальном образовании в 2013 году по кварталам;

сведения о реализации в муниципальном образовании в Свердловской области системы нормативного подушевого финансирования общеобразовательных учреждений, включая информацию о доведении финансирования до образовательных учреждений по нормативному подушевому принципу, и новой системы оплаты труда учителей общеобразовательных учреждений;

информацию о мерах, направленных на привлечение молодых учителей в общеобразовательные учреждения;

информацию о мерах по созданию условий для обеспечения доступности образовательного контента для учащихся (жителей) отдаленных и труднодоступных районов;

3) заключить в течение 30 дней с момента вступления в силу настоящего постановления соглашения между Министерством общего и профессионального образования Свердловской области и муниципальным образованием в Свердловской области о предоставлении субсидии из областного бюджета местным бюджетам на реализацию комплекса мер по модернизации системы общего образования в Свердловской области в 2013 году за счет субсидии, полученной из федерального бюджета в 2013 году;

4) совместно организовать централизованное приобретение оборудования в рамках реализации мероприятия комплекса мер по модернизации системы общего образования в Свердловской области в 2013 году «Приобретение оборудования, в том числе учебно-лабораторного оборудования, оборудования для школьных столовых» и учебников в рамках реализации мероприятия комплекса мер по модернизации системы общего образования в Свердловской области в 2013 году «Пополнение фондов школьных библиотек» за счет субсидии из областного бюджета местным бюджетам на реализацию комплекса мер по модернизации системы общего образования в Свердловской области в 2013 году за счет субсидии, полученной из федерального бюджета в 2013 году, в соответствии с законодательством Российской Федерации о размещении заказов на поставки товаров, выполнение работ, оказание услуг для государственных и муниципальных нужд;

5) определить уполномоченный орган по проведению совместных с муниципальными образованиями в Свердловской области торгов в порядке, установленном законодательством Российской Федерации о размещении заказов на поставки товаров, выполнение работ, оказание услуг для государственных и муниципальных нужд;

6) организовать в 2013 году проведение мониторинга реализации комплекса мер по модернизации системы общего образования в муниципальных общеобразовательных учреждениях Свердловской области;

7) в установленные сроки представлять отчет об осуществлении расходов муниципальными образованиями в Свердловской области, источником финансового обеспечения которых является субсидия, предоставленная из областного бюджета местным бюджетам на реализацию комплекса мер по модернизации системы общего образования в Свердловской области в 2013 году за счет субсидии, полученной из федерального бюджета в 2013 году, и о достигнутых значениях показателей результативности предоставления этой субсидии по утвержденной Министерством общего и профессионального образования Свердловской области форме.

5. Министерству финансов Свердловской области (Г.М. Кулаченко) подготовить предложения о внесении соответствующих изменений в Закон Свердловской области от 07 декабря 2012 года № 104-ОЗ «Об областном бюджете на 2013 год и плановый период 2014 и 2015 годов».

6. Контроль за исполнением настоящего постановления возложить на Первого Заместителя Председателя Правительства Свердловской области В.А. Власова.

7. Настоящее постановление вступает в силу на следующий день после его официального опубликования в «Областной газете».

Председатель Правительства
Свердловской области Д.В. Паслер.

УТВЕРЖДЕН
постановлением Правительства
Свердловской области
от 27.02.2013 г. № 227-ПП
«О реализации комплекса мер по модернизации
системы общего образования в Свердловской
области в 2013 году за счет субсидии,
полученной из федерального бюджета в 2013 году»

КОМПЛЕКС МЕР
по модернизации системы общего образования в Свердловской области в 2013 году

Введение

Комплекс мер по модернизации системы общего образования в Свердловской области в 2013 году разработан в соответствии с постановлением Правительства Российской Федерации от 31.05.2011 г. № 436 «О порядке предоставления в 2011—2013 годах субсидий из федерального бюджета бюджетам субъектов Российской Федерации на модернизацию региональных систем общего образования», рекомендациями заседания коллегии Министерства образования и науки Российской Федерации «О реализации проекта по модернизации региональных систем общего образования» (протокол заседания от 18.12.2012 г. № ПК-6вн), письмом Министерства образования и науки Российской Федерации от 26.12.2012 г. № 08-1008 «О направлении рекомендаций по комплексу мер», протоколом заседания Совета Министерства образования и науки Российской Федерации по рассмотрению комплексов мер по модернизации общего образования субъектов Российской Федерации от 30.01.2013 г.

Раздел 1. Общая характеристика состояния сети и численности обучающихся дневных общеобразовательных школ Свердловской области на начало 2012/2013 учебного года

На 05 сентября 2012 года в Свердловской области насчитывалось 1097 общеобразовательных учреждений, являющихся юридическими лицами, из них 83 — областные образовательные учреждения, 1014 — муниципальные образовательные учреждения. Общее число дневных общеобразовательных учреждений (юридических лиц) в сравнении с аналогичными показателями 2011/2012 учебного года снизилось на 21 единицу.

Численность обучающихся по сравнению с 2011/2012 учебным годом увеличилась на 4466 человек и составляет 413 037 человек.

Численность первоклассников в 2012 году в сравнении с 2010 годом уменьшилась на 1012 человек и составила 45022 человека.

В 2012 году наблюдается тенденция увеличения средней наполняемости общеобразовательных учреждений — юридических лиц и средней наполняемости классов в дневных общеобразовательных учреждениях в городской местности (23,96 человека).

Это связано с проводимыми мероприятиями в регионе по реструктуризации и оптимизации сети образовательных учреждений.

В сельской местности средняя наполняемость классов в 2012/2013 году по сравнению с прошлым учебным годом снизилась с 13,4 до 13,05 человека.

В Свердловской области доля образовательных учреждений, ведущих занятия в две смены, за последний год незначительно увеличилась — с 13,8 процента в 2011/2012 учебном году до 14,5 процента в 2012/2013 учебном году. Общая численность работников общеобразовательных учреждений за истекший год снизилась с 54 953 человек в 2011 году до 54 349 человек в 2012 году, или на 1,1 процента. При этом доля учителей из общей численности работников системы образования постепенно увеличивается — с 51 процента (28 194 человека) в 2011 году до 52,4 процента (28 505 человек) в 2012 году.

Стабильной остается доля учителей с высшей и первой квалификационной категорией, так же как и доля учителей с высшим педагогическим и средним педагогическим образованием.

На 1,5 процента к уровню 2011 года увеличилась доля учителей в возрасте до 35 лет (с 21,8 до 22,3 процента). Доля учителей пенсионного возраста в 2012 году тоже немного выросла и составила 22 процента от общей численности учителей.

Раздел 2. Анализ реализации комплекса мер по модернизации системы общего образования в Свердловской области в 2011—2012 годы

Глава 1. Достигнутые значения показателей результативности предоставления субсидии из федерального бюджета бюджету Свердловской области на модернизацию системы общего образования в Свердловской области в 2011—2012 годы

Таблица 1

Значения показателей результативности предоставления субсидии на конец 2011 года

№ строки	Наименование показателя результативности предоставления субсидии	Значения показателя результативности субсидии	
		план	факт
1	2	3	4
1	Соотношение среднемесячной заработной платы учителей в субъекте Российской Федерации за IV квартал 2011 года и среднемесячной, по данным Федеральной службы государственной статистики, заработной платы работников в целом по экономике субъекта Российской Федерации за I квартал 2011 года (процентов)	100	125
2	Доля школьников, обучающихся по федеральным государственным образовательным стандартам, в общей численности школьников (процентов)	12,5	13
3	начальное общее образование (процентов)	30	30
4	основное общее образование (процентов)	0	0
5	среднее (полное) общее образование (процентов)	0	0
6	Доля учителей, получивших в установленном порядке первую, высшую квалификационную категорию и подтверждение соответствия занимаемой должности, в общей численности учителей (процентов)	20[1]	20
7	Доля учителей и руководителей общеобразовательных учреждений, прошедших повышение квалификации и профессиональную переподготовку для работы в соответствии с федеральными государственными образовательными стандартами, в общей численности учителей (процентов)	20	20
8	Доля общеобразовательных учреждений, осуществляющих дистанционное обучение обучающихся, в общей численности общеобразовательных учреждений (процентов)	3	3
9	Динамика снижения потребления по всем видам топливно-энергетических ресурсов	положительная	положительная

[1] Изменения внесены Дополнительным соглашением от 15.12.2011 г. № 1 к Соглашению от 15.07.2011 г. № 18.G64.240052 между Министерством образования и науки Российской Федерации и Правительством Свердловской области о предоставлении в 2011 году субсидии из федерального бюджета бюджету Свердловской области на модернизацию региональной системы общего образования.

Таблица 2

Значения показателей результативности предоставления субсидии на конец 2012 года

№ строки	Наименование показателя результативности предоставления субсидии	Значения показателя результативности субсидии	
		план	факт
1	2	3	4
1	Соотношение среднемесячной заработной платы учителей в субъекте Российской Федерации за IV квартал текущего года и среднемесячной, по данным Федеральной службы государственной статистики, заработной платы работников в целом по экономике субъекта Российской Федерации в прошлом году (процентов)	110	135
2	Доля школьников, обучающихся по федеральным государственным образовательным стандартам, в общей численности школьников (процентов)	22	23,9
3	начальное общее образование (процентов)	55	55
4	основное общее образование (процентов)	0	0
5	среднее (полное) общее образование (процентов)	0	0
6	Доля учителей, получивших в установленном порядке первую и высшую квалификационные категории и подтверждение соответствия занимаемой должности, в общей численности учителей (процентов)	18	18,04
7	Доля руководителей и учителей общеобразовательных учреждений, прошедших повышение квалификации и (или) профессиональную переподготовку для работы в соответствии с федеральными государственными образовательными стандартами, в общей численности руководителей и учителей общеобразовательных учреждений (процентов)	20	21
8	Доля общеобразовательных учреждений, осуществляющих дистанционное обучение обучающихся, в общей численности общеобразовательных учреждений (процентов)	5	13,7
9	Динамика снижения потребления по всем видам топливно-энергетических ресурсов	положительная	положительная

Запланированные Свердловской областью значения целевых показателей по предоставлению субсидии из федерального бюджета на реализацию комплекса мер в 2011—2012 годах и 2012—2013 годах достигнуты и выполнены в полном объеме.

Наиболее результативным является показатель по соотношению среднемесячной заработной платы учителей и среднемесячной заработной платы работников в целом по экономике Свердловской области.

В большинстве муниципальных образований в Свердловской области заработная плата учителей значительно превышает среднюю заработную плату работников в целом по муниципальному образованию.

Это связано с тем, что ежегодно на финансирование социально значимых отраслей региона направляется более 60 процентов от общей суммы расходов консолидированного бюджета Свердловской области. Это примерно 130 млрд. рублей.

Четвертую часть в расходах консолидированного бюджета занимают расходы на образование. В 2012 году расходы консолидированного бюджета на образование составили более 65 млрд. рублей, или 28 процентов от общего объема расходов консолидированного бюджета Свердловской области.

В 2011 году увеличение сверхплановых доходов позволило внести изменения в областной бюджет. Значительная часть дополнительных доходов направлена в бюджетную сферу, главным образом на повышение заработной платы работников бюджетной сферы. В сфере образования — это индексация фондов оплаты труда образовательных учреждений в целях повышения оплаты труда.

В 2011 году в рамках комплекса мер по модернизации общего образования в Свердловской области принято решение о повышении средней заработной платы учителей на 30 процентов по сравнению с I кварталом 2011 года.

В этих целях из средств областного бюджета направлены дополнительные средства, увеличивающие фонды оплаты труда общеобразовательных учреждений Свердловской области, в размере 628 000,0 тыс. рублей.

Кроме того, в Свердловской области принято решение об увеличении фонда оплаты труда не только учителей, но и работников образовательных учреждений дошкольного и дополнительного образования.

Объем средств на повышение заработной платы вышеуказанной категории работников в 2011 году составил 1 800 000,0 тыс. рублей, в том числе 628 000,0 тыс. рублей на повышение фондов оплаты труда педагогическим работникам общеобразовательных учреждений.

В результате увеличилась заработная плата:

с 01 сентября 2011 года на 30 процентов — педагогических работников общеобразовательных учреждений и учреждений дополнительного образования;

с 01 сентября 2011 года на 30 процентов — работников учреждений дошкольного образования;

с 01 октября 2011 года на 6,5 процента — работников остальных образовательных учреждений, за исключением педагогических работников общеобразовательных учреждений, педагогических работников учреждений дополнительного образования, работников учреждений дошкольного образования.

С 01 октября 2012 года произведено увеличение заработной платы учителей еще на 6 процентов.

Средняя заработная плата учителей (по данным за 10 месяцев 2012 года) составила 26 660 рублей, а средняя заработная плата в экономике (по данным за 10 месяцев 2012 года) — 24 858,1 рубля.

Средняя заработная плата учителей (по данным за 11 месяцев 2012 года), составила 26 874,0 рубля.

По итогам IV квартала 2012 года средняя заработная плата учителей составила 30 078 рублей, или 135 процентов по отношению к экономике региона 2011 года (22 179,2 рубля).

По итогам 2012 года средняя заработная плата учителей составила 27 379 рублей, или 123 процента по отношению к экономике региона 2011 года (22 179,2 рубля).

Глава 2. Наиболее значимые результаты в общем образовании в Свердловской области, достигнутые за счет реализации комплекса мер по модернизации системы общего образования в Свердловской области в 2011-2012 годах

Мероприятия комплекса мер по модернизации системы общего образования в Свердловской области в 2011-2012 годах (далее — комплекс мер) были направлены на дальнейшее развитие качества образования в условиях введения новых федеральных государственных образовательных стандартов начального и среднего общего образования в Свердловской области (далее — ФГОС).

Приоритетными направлениями модернизации системы общего образования в Свердловской области были определены развитие материально-технической базы общеобразовательных учреждений, приведение в соответствие современным требованиям состояния зданий и сооружений, развитие качества образования и создание современных условий организации образовательного процесса в общеобразовательных учреждениях, в том числе расположенных в сельской местности.

В качестве наиболее значимых результатов реализации комплекса мер можно определить следующие:

1) приобретение оборудования для школьных столовых.

С 2011 года в Свердловской области начата работа по совершенствованию материальной базы столовых государственных образовательных учреждений за счет мероприятий комплекса мер.

В 2012 году было продолжено приобретение современного оборудования для школьных столовых муниципальных и государственных общеобразовательных учреждений. Закуплены пароконвектоматы, мармиты, посудомоечные машины, новое холодильное оборудование, плиты, проведен текущий ремонт столовых, что позволило создать современные условия для организации школьного питания в 923 общеобразовательных учреждениях, или 84 процентах от общего количества общеобразовательных учреждений в регионе.

По данным Федеральной службы государственной статистики наблюдается положительная динамика по снижению в Свердловской области количества детей с заболеваниями: с ожирением — на 6,4 процента, с болезнями органов пищеварения — на 20 процентов, с болезнями эндокринной системы, расстройства питания и нарушения обмена веществ — на 12,3 процента;

2) приобретение учебно-лабораторного оборудования.

С 2011 года в Свердловской области в рамках приоритетного национального проекта «Образование» начато приобретение оборудования для кабинетов физики, химии, естественно-научного цикла с учетом современных требований. В 2012 году в рамках мероприятия комплекса мер по модернизации системы общего образования в Свердловской области было продолжено приобретение учебно-лабораторного оборудования для 77 пилотных школ (по 1 школе в каждом муниципальном образовании в Свердловской области).

Приобретенное учебно-лабораторное оборудование для кабинетов физики и химии позволит акцентировать внимание выпускников на выбор предметов естественно-научного цикла и технических специальностей вузов, актуальность которых определена особенностями социально-экономического развития Свердловской области как промышленного региона;

3) приобретение компьютерного оборудования.

С 2011 года в Свердловской области начата работа по модернизации компьютерного оборудования, мультимедийного и интерактивного оборудования в образовательных учреждениях за счет средств федерального бюджета в рамках комплекса мер.

В 2011 году было приобретено:

696 программно-аппаратных комплексов для государственных и муниципальных общеобразовательных учреждений Свердловской области, в том числе 150 комплексов для базовых муниципальных общеобразовательных учреждений;

1 445 автоматизированных рабочих мест учителей для муниципальных и государственных общеобразовательных учреждений Свердловской области.

Приобретенное оборудование в 2011 году позволило обеспечить необходимым компьютерным, мультимедийным оборудованием 696 общеобразовательных учреждений, или 67,3 процента от общего количества общеобразовательных учреждений, оборудовать рабочие места педагогов первых классов в 1 405 общеобразовательных учреждениях, или 67 процентов от общего количества педагогов первых классов, с учетом функциональных характеристик поставляемых комплектов, что обеспечило необходимые условия для организации образовательного процесса в условиях введения федерального государственного образовательного стандарта.

В 2012 году было продолжено приобретение компьютерного оборудования.

Завершено приобретение программно-аппаратных комплексов (далее — ПАК) в каждую начальную школу (100 процентов), что позволило обеспечить достаточные условия для организации образовательного процесса, в том числе в условиях реализации нового федерального государственного образовательного стандарта начального общего образования.

Специалистами государственного бюджетного образовательного учреждения дополнительного профессионального образования Свердловской области «Институт развития образования» (далее — ИРО) проведена целевая подготовка педагогов начальной школы по использованию ПАКов. В течение 2012 года обучение прошли 1056 учителей начальных классов. Основными результатами обучения (по мнению педагогов) стали: готовность использовать в образовательных целях современное компьютерное оборудование и технологии (100 процентов), обеспеченность практической направленности обучения и развития познавательного интереса школьников (70 процентов), возможность оперативного отслеживания степени освоения учебного материала (40 процентов).

В Свердловской области создано сообщество тьюторов по вопросам использования информационно-коммуникационных технологий в образовательном процессе начальной школы.

Использование современных средств обучения обеспечивает расширение потенциала процесса образования в целом и подготовку школьников к жизни в информационном обществе.

В 2012 году начато приобретение оборудования для введения нового федерального государственного образовательного стандарта основного общего образования для общеобразовательных учреждений — базовых площадок, где с 01 сентября 2012 года осуществляется введение ФГОС в экспериментальном режиме (184 класса (4 362 ребенка) в 78 муниципальных общеобразовательных учреждениях, или 7 процентах от общего количества общеобразовательных учреждений Свердловской области, в которых работают по новому ФГОС основного общего образования 1 112 учителей, или 5,4 процента от общего количества учителей в Свердловской области).

Новое оборудование позволило обеспечить доступ школьников и учителей к современным информационным образовательным ресурсам, а следовательно, обеспечить равные образовательные возможности для всех обучающихся. В том числе созданы современные условия для учителей по использованию в учебном процессе новых методик и инструментов преподавания.

Необходимо отметить значительное увеличение за период 2011—2012 годов количества персональных ЭВМ, используемых в учебных целях, с 43 327 до 56 271, или примерно на 30 процентов. Число обучающихся в расчете на 1 персональную ЭВМ, используемую в учебных целях, в 2012 году снизилось на 2,1 человека (с 9,4 человека в 2011 году до 7,3 человека в 2012 году).

Приобретение компьютерного оборудования за счет средств субсидии, полученной из федерального бюджета, осуществлено в 6 государственных общеобразовательных учреждениях, что позволило оснастить 32 класса новым современным оборудованием: интерактивными досками, мультимедийными проекторами, ноутбуками, нетбуками, приставками интерактивными, системами мониторинга и контроля качества знаний, графическими планшетами.

Приобретение указанного оборудования позволит педагогам активнее развивать индивидуальное обучение детей с ограниченными возможностями здоровья современными техническими средствами, обеспечить обучающимся условия для формирования навыков пользования компьютерным, телекоммуникационным и специализированным оборудованием и, как следствие, общения в виртуальном пространстве.

В государственное образовательное учреждение для детей с ограниченными возможностями здоровья приобретено специализированное звукоусиливающее оборудование, оборудован компьютерный класс специализированным оборудованием для слепых детей, приобретено специализированное офтальмологическое оборудование, что позволило обеспечить повышение эффективности освоения образовательных программ в соответствии с требованиями федеральных государственных образовательных стандартов, внедрение здоровьесберегающих технологий;

4) модернизация общеобразовательных учреждений путем организации в них дистанционного обучения для обучающихся.

В 2012 году обновлено программное обеспечение и приобретены электронные образовательные ресурсы (программное обеспечение для функционирования приобретенного компьютерного оборудования в муниципальные общеобразовательные учреждения).

В 2012 году 150 общеобразовательных учреждений в Свердловской области осуществляют дистанционное обучение обучающихся, в том числе дистанционное обучение детей-инвалидов, или 13,7 процента от общей численности общеобразовательных учреждений.

В Свердловской области закрыта потребность в организации дистанционного образования детей-инвалидов, которым не противопоказано обучение в дистанционной форме. Созданы Центр дистанционного образования для детей-инвалидов, условия для дистанционного образования 676 детей-инвалидов из 63 муниципальных образований в Свердловской области, 608 педагогических работников и 550 родителей: рабочие места оснащены компьютерным, телекоммуникационным и специализированным оборудованием и программным обеспечением, подключены к сети Интернет. Организовано техническое обслуживание рабочих мест детей-инвалидов и педагогических работников, осуществляющих дистанционное образование детей-инвалидов. Системно осуществляется обучение по вопросам организации дистанционного образования детей-инвалидов педагогических работников и родителей (законных представителей) детей-инвалидов;

5) капитальный ремонт школ.

Проведение капитального ремонта образовательных учреждений в Свердловской области остается одним из приоритетных направлений при реализации федеральных и региональных программ и проектов. Это связано с тем, что большинство образовательных учреждений 1960—1970 годов постройки и половина зданий, сооружений требуют капитального ремонта и приведения в соответствие требованиям санитарного и пожарного законодательства.

В 2011 году средства областного бюджета в объеме 113 298,8 тыс. рублей в рамках областной целевой программы «Развитие образования в Свердловской области («Наша новая школа»)» на 2011—2015 годы были направлены в форме субсидий в местные бюджеты муниципальных образований в Свердловской области, в результате чего в 257 муниципальных общеобразовательных учреждениях проведен капитальный ремонт, или 25 процентов от общего количества муниципальных общеобразовательных учреждений в Свердловской области.

В 2012 году в рамках областной целевой программы «Развитие образования в Свердловской области («Наша новая школа»)» на 2011—2015 годы были направлены в форме субсидий в местные бюджеты муниципальных образований в Свердловской области 359 655,0 тыс. рублей из областного бюджета, что позволило в 451 муниципальном общеобразовательном учреждении провести капитальный ремонт зданий и сооружений.

В 2012 году финансирование мероприятия по капитальному ремонту продолжено, в том числе в рамках комплекса мер.

В рамках комплекса мер финансовые средства, полученные в форме субсидии из федерального бюджета, в объеме 352 722,0 тыс. рублей направлены в сельские базовые муниципальные общеобразовательные учреждения и государственные общеобразовательные учреждения.

В соответствии с протоколом заседания Совета Министерства образования и науки Российской Федерации по рассмотрению комплексов мер по модернизации общего образования субъектов Российской Федерации от 21.01.2012 г. № 9 Свердловской областью взяты обязательства о проведении капитального ремонта в зданиях, сооружениях сельских базовых муниципальных общеобразовательных учреждений.

Приказом Министерства общего и профессионального образования Свердловской области от 01.02.2012 г. № 42-и «Об утверждении перечня сельских базовых муниципальных общеобразовательных учреждений» утвержден перечень сельских базовых муниципальных общеобразовательных учреждений, в который включены 146 школ.

Кроме того, проведен ремонт в 27 государственных общеобразовательных учреждениях.

Основные виды работ в образовательных учреждениях: ремонт кровли, межэтажных перекрытий, лестничных пролетов, полов, водо- и энергосистем, замена оконных блоков, что позволило создать безопасные условия для организации образовательного процесса и подготовить образовательные учреждения к началу нового 2012/2013 учебного года.

По состоянию на 01 сентября 2012 года 391 муниципальное общеобразовательное учреждение (38 процентов от количества принимаемых к учебному году) в 38 муниципальных образованиях в Свердловской области не имело замечаний надзорных органов;

6) приобретение медицинского оборудования.

Для всех общеобразовательных учреждений (муниципальных и государственных) приобретены 1 200 передвижных ультрафиолетовых бактерицидных рециркуляторов для обеззараживания воздуха в помещениях в присутствии людей, что позволило в 2012 году снизить распространение инфекционных заболеваний;

7) осуществление мер, направленных на энергосбережение.

С 2012 года продолжена работа по осуществлению мер, направленных на энергосбережение в системе общего образования. В качестве приоритетных мероприятий, позволяющих снизить энергопотребление, были определены следующие: установка, замена и плановый ремонт приборов учета расхода энергоресурсов, замена оконных блоков, проведение энергетических обследований с получением зарегистрированных энергетических паспортов и заключение общеобразовательными учреждениями энергосервисных контрактов. Реализованные мероприятия позволили снизить энергопотребление в 845 муниципальных общеобразовательных учреждениях среднего полного (общего) образования.

В 2012 году в рамках комплекса мер начата реализация инновационных проектов.

В рамках мероприятия «Приобретение учебно-лабораторного оборудования» обеспечены оборудованием 4 базовые стажировочные площадки (центры универсального образования в 4 муниципальных образованиях в Свердловской области). Оборудованы кабинеты, предназначенные для учащихся основной и старшей школы. В рамках реализации проектов используются модульные принципы обучения в зависимости от профиля школы по следующим направлениям:

гуманитарный (5—11 классы);

естественнонаучный (5—11 классы);

универсальный (5—11 классы).

Одним из ведущих направлений центров универсального образования является повышение квалификации педагогических работников и подготовка тьюторов системы образования Свердловской области.

Интеграция возможностей общего и дополнительного образования детей является одним из ключевых условий успешного достижения личностных и метапредметных результатов образования, предусмотренных Федеральным государственным образовательным стандартом. Сегодня доля общеобразовательных учреждений, в которых осуществлена интеграция с системой дополнительного образования, составляет 79,98 процента от общего количества общеобразовательных учреждений.

Охват услугами дополнительного образования детей от 5 до 18 лет в учреждениях дополнительного образования всех ведомств составляет 67,4 процента. Кроме того, 194 232 ребенка получают дополнительные образовательные услуги в общеобразовательных школах.

Это позволяет успешно решать задачи обеспечения ребенку условий для освоения различных способов деятельности, вовлечения его в разные режимы взаимодействия со взрослыми, сверстниками, старшими детьми.

В 2012 году начат проект по сетевому взаимодействию учреждений профессионального образования, сельских школ и работодателей. Для 5 муниципальных образований в рамках мероприятия «Приобретение учебно-производственного оборудования» для пилотных школ приобретено учебно-производственное оборудование для кабинетов / лабораторий / мастерских / учебных полигонов, теплиц. Это позволило создать условия для профессионального самоопределения выпускников сельских школ, их поступления в учреждения профессионального образования по программам подготовки специалистов агропромышленного комплекса. В 2012 году:

приобретено учебно-производственное оборудование (тракторы, тренажеры-имитаторы, сельскохозяйственные машины);

заключены договоры с сельскохозяйственными предприятиями о предоставлении помещений для содержания сельскохозяйственной техники, сельскохозяйственных земель в целях прохождения обучающимися практики;

проведено обучение педагогов общеобразовательных учреждений, реализующих программы профессиональной подготовки;

оборудованы учебные помещения для реализации программ профессиональной и предпрофессиональной подготовки;

проведена процедура лицензирования программ профессиональной подготовки.

С 01 сентября 2012 года в 13 общеобразовательных учреждениях-участниках территориальных агропромышленных кластеров начато обучение по специальностям «Тракторист», «Водитель».

Реализация мероприятия комплекса мер обеспечила:

развитие материально-технической базы общеобразовательных учреждений, в том числе базовых сельских школ;

расширение перечня образовательных услуг и вариативности обучения (включение в ученый план элективных курсов, реализация программ дополнительного образования, предпрофильной подготовки);

переход 13 сельских школ в режим развития, приобретение опыта сетевого взаимодействия с учреждениями профессионального образования, работодателями, органами местного самоуправления в вопросах профессионального самоопределения обучающихся.

Развитие данного направления в Свердловской области будет продолжено в рамках областной целевой программы «Развитие агропромышленного комплекса и сельских населенных пунктов Свердловской области («Уральская деревня»)» на 2012—2015 годы;

8) повышение квалификации, профессиональная переподготовка руководителей общеобразовательных учреждений и учителей.

(Продолжение на 2-й стр.).

(Продолжение. Начало на 1-й стр.).

В 2012 году продолжена работа по повышению квалификации и профессиональной переподготовке педагогических кадров по обеспечению их готовности к реализации федерального государственного образовательного стандарта общего образования. В рамках реализации комплекса мер по модернизации общего образования обучение прошли 6721 директор и педагог, что составляет 105 процентов от целевого показателя за отчетный период (6400 человек).

Всего в 2011—2012 году обучение по дополнительным профессиональным образовательным программам, реализуемым ИРО в рамках комплекса мер по модернизации региональной системы образования, прошли 13384 человека, что составляет порядка 40 процентов от общего числа работников общеобразовательных учреждений Свердловской области.

Образовательная деятельность по дополнительным профессиональным образовательным программам повышения квалификации в объеме свыше 72 часов осуществлялась по следующим приоритетным направлениям модернизации образования: управление, содержание и технологии введения федерального государственного образовательного стандарта общего образования (73,2 процента от общего числа слушателей); создание и развитие информационно-образовательной среды образовательных учреждений в соответствии с идеологией федерального государственного образовательного стандарта общего образования (12,5 процента); развитие системы оценки качества образования в соответствии с требованиями федерального государственного образовательного стандарта общего образования, повышение профессиональной компетентности педагогов в вопросах подготовки учащихся к государственной итоговой аттестации (11,5 процента); духовно-нравственное воспитание обучающихся (1,7 процента); сопровождение работы с одаренными детьми (1,1 процента).

Особое внимание было уделено повышению профессионального мастерства педагогов в области информационно—коммуникационных технологий, в частности, использованию электронных образовательных ресурсов для обеспечения оптимальных условий реализации федеральных государственных образовательных стандартов общего образования педагогами разных предметных областей.

В результате обучения сформирована готовность педагогов к созданию в различных программных средах и использованию электронных образовательных ресурсов на уроках, привлечению учащихся к активному обучению с использованием электронных образовательных ресурсов, организации и реализации сетевых учебных и исследовательских проектов с использованием информационно-коммуникационных технологий, и, в целом, к использованию информационно-коммуникационных технологий для реализации системно-деятельностного подхода в обучении.

Проведена подготовка учителей начальных классов к использованию в образовательном процессе программно-аппаратных комплексов «Начальная школа», поступивших в образовательные учреждения Свердловской области в 2011 году (компьютерное и мультимедийное оборудование).

Подготовлено 713 человек, что обеспечило использование современных средств обучения в образовательном процессе, развитие умений педагогов анализировать и оценивать эффективность и целесообразность приемов и методов работы с применением информационно-коммуникационных технологий, реализацию системно-деятельностного подхода в обучении.

Одним из направлений повышения квалификации стало создание условий для внедрения в образовательный процесс дистанционных технологий, что позволяет создать в школе адаптивную информационно-образовательную среду, внедрить систему непрерывного компьютерного образования, а также самостоятельно разрабатывать информационные ресурсы (кейсы для организации обучения, тесты для оценки качества освоения материала).

Увеличилось и число педагогов, проходящих повышение квалификации с использованием дистанционных образовательных технологий. В 2012 году обучение в этой форме прошли 716 человек (10,5 процента от общего числа слушателей).

В 2012 году была продолжена реализация региональной модели непрерывного персонифицированного повышения квалификации педагогических работников.

Персонификация и адресность обеспечиваются за счет реализации разных моделей обучения: модульного обучения, обучения с использованием дистанционных образовательных технологий, накопительной системы обучения.

В основу модульной модели повышения квалификации заложен принцип структурирования образовательных программ для целевых групп слушателей. Структура модуля формируется по принципу ориентации содержания учебного материала для разных категорий педагогических работников (педагогов-тьюторов, педагогов разных ступеней, педагогов-предметников по конкретным учебным дисциплинам, руководителей образовательных учреждений, специалистов муниципальных методических служб).

Каждая модульная программа содержит две части:

инвариантную часть, нацеленную на решение общих для всех слушателей задач в рамках содержания образовательной программы;

вариативную часть, состоящую из совокупности модулей, нацеленных на решение специфических задач для определенной категории слушателей.

Модульные программы направлены на удовлетворение образовательных запросов конкретных категорий слушателей и создают условия для личностно ориентированного обучения, актуализации содержания, повышения результативности реализации образовательных программ. В 2012 году повысили квалификацию по модульным программам 2130 (31,7 процента) руководящих и педагогических работников.

В 2012 году повышение квалификации с использованием дистанционных образовательных технологий прошли 716 (10,5 процента) руководящих и педагогических работников;

9) пополнение фондов школьных библиотек.

В 2011—2012 годах все первоклассники общеобразовательных учреждений Свердловской области обеспечивались в полном объеме комплектами учебников для получения образования по ФГОС.

Приобретенные учебники соответствуют федеральным перечням учебных изданий для государственных и муниципальных общеобразовательных учреждений. На сегодня начальная школа обеспечена учебниками на 100 процентов для получения образования по ФГОС;

10) приобретение транспортных средств для перевозки обучающихся.

Вопрос с финансированием замены школьных автобусов для муниципальных и государственных образовательных учреждений в Свердловской области решен в рамках областной целевой программы «Развитие образования в Свердловской области («Наша новая школа»)» на 2011—2015 годы. Ежегодно направляются средства в местные бюджеты на обновление парка школьных автобусов.

В 2011 году приобретены 53 новых школьных автобуса, в 2012 году — 37 новых школьных автобусов. Кроме того, в 2012 году все школьные автобусы оснащены аппаратурой спутниковой навигации ГЛОНАСС. Потребность в обновлении школьных автобусов в 2012 году была решена;

11) развитие школьной инфраструктуры.

В 2012 году проведен текущий ремонт помещений в 923 общеобразовательных учреждениях, в которых установлено новое оборудование для школьных столовых муниципальных и государственных общеобразовательных учреждений.

За счет средств областного бюджета проведен текущий ремонт в 21 государственном общеобразовательном учреждении. В 12 учреждениях проведен ремонт с целью создания доступной среды образования детей-инвалидов, в результате в 2012 году удалось расширить дверные проемы входных групп, осуществить ремонт входных групп с устройством пандусов, санузлов для инвалидов, устройство подъездных путей для инвалидов, ремонт и оборудование кабинета лечебной физической культуры. В 1 государственном общеобразовательном учреждении для детей с нарушениями опорно-двигательного аппарата установлен и введен в эксплуатацию лифт, что позволит гибко формировать расписание учебных занятий и эффективнее использовать помещения образовательного учреждения. В Свердловской области 131 образовательное учреждение имеют пандусы.

В соответствии с протоколом заседания Совета Министерства образования и науки Российской Федерации по рассмотрению комплексов мер по модернизации общего образования субъектов Российской Федерации от 21.01.2012 г. № 9 приоритетным направлением реализации комплекса мер в Свердловской области на 2012 год определено совершенствование системы аттестации учителей общеобразовательных учреждений.

В целях повышения уровня квалификации, методологической культуры, личностного профессионального роста, использования современных педагогических технологий в 2012 году Министерством общего и профессионального образования Свердловской области были определены следующие приоритеты:

совершенствование организационной структуры региональной организационно-содержательной модели аттестации;

совершенствование критериальной системы оценивания профессиональной компетентности педагогических работников при проведении аттестации, определения показателей, устанавливающих необходимость обеспечения образовательных результатов обучающихся в соответствии с требованиями ФГОС.

В качестве результатов по данному направлению можно отметить следующее:

проведена оптимизация сети представительств Главной аттестационной комиссии в муниципальных образованиях в Свердловской области;

осуществлен контроль соблюдения прав аттестующихся работников при проведении аттестационных процедур, контроль качества и объективности экспертной деятельности центров квалификационных испытаний, окружных и территориальных представительств Главной аттестационной комиссии в муниципальных образованиях в Свердловской области;

по результатам экспертизы Главной аттестационной комиссией принято решение о сокращении количества территориальных представительств в муниципальных образованиях с 67 до 14. Полномочиями в части организации и проведения экспертизы результатов профессиональной практической деятельности (через создание представительств Главной аттестационной комиссии) наделены муниципальные образования, имеющие положительную динамику по показателям качества в области образования;

в течение 2012 года разработан и апробирован усовершенствованный оценочный инструментарий, определяющий требования к компетенциям педагогических работников.

Оценочный инструментарий усовершенствован в соответствии с:

требованиями к квалификационным категориям, установленными Порядком аттестации педагогических работников государственных и муниципальных образовательных учреждений, утвержденным приказом Министерства образования и науки Российской Федерации от 24.03.2010 г. № 209;

квалификационными характеристиками должностей работников образования, утвержденными приказом Министерством здравоохранения и социального развития Российской Федерации от 26.08.2010 г. № 761н;

требованиями к компетенциям педагогических работников, на основании компетентностей учеников, зафиксированных в ФГОС;

на заседании коллегии Министерства общего и профессионального образования Свердловской области 05 ноября 2012 года по вопросу «О состоянии качества образовании, результатах и перспективах» одобрена критериальная система оценивания профессиональной компетентности педагогических работников. Главной аттестационной комиссией принято решение о внедрении в течение 2013 аттестационного года усовершенствованного оценочного инструментария для аттестации педагогов.

В результате реализации комплекса мероприятий по совершенствованию условий для организации подготовки и проведения аттестации педагогических работников в 2012 году в соответствии с новым порядком аттестации прошли аттестацию 12023 педагогических работника, что составляет 22,21 процента от общего количества педагогических работников (54349 человек).

По должности «учитель» в 2012 году аттестовались 5143 человека, что составляет 18,04 процента от общего количества учителей (28505 человек).

В декабре 2012 года ИРО — региональным оператором мониторинга реализации мероприятий по модернизации системы общего образования в Свердловской области в 2012 году проведены социологические опросы педагогических работников, родителей и обучающихся на предмет определения эффективности реализации комплекса мер.

Опросы проводились с использованием интернет-технологий (в режиме онлайн). Анкеты заполнялись респондентами в электронной форме, что гарантировало полную анонимность каждому участнику опроса.

Общее число участников опроса составило 1 376 человек, из них:

общее число педагогических работников составило 621 человек;

общее число родителей обучающихся — 755 человек.

В анкетировании приняли участие педагогические работники и родители обучающихся из 57 муниципальных образований в Свердловской области.

Большинство родителей обучающихся (56,4 процента) информацию о реализации комплекса мер получают в школе, при этом каналы передачи информации указаны: родительские собрания (41 процент), сайт школы (12,5 процента), информационные листы (2,9 процента). Для некоторых родителей (6,8 процента) источником информации является их ребенок.

Основные источники информации о реализации комплекса мер для педагогических работников также связаны со школой: администрация образовательного учреждения (45,6 процента) и коллеги (11,3 процента).

Уровень информированности педагогов о реализации комплекса мер по модернизации общего образования в Свердловской области оценивается «хорошо информирован» — 76,5 процента, «частично информирован» — 22,4 процента. Лишь 1 процент педагогов затруднились с ответом.

Уровень информированности родителей обучающихся о реализации комплекса мер по модернизации общего образования в Свердловской области оценивается «хорошо информирован» — 46,6 процента, «частично информирован» — 44,8 процента; 2,6 процента родителей затруднились с ответом.

Родители обучающихся высоко оценивают влияние на изменение ситуации в школе различных направлений модернизации. По их мнению, наибольшее влияние на улучшение ситуации в образовательных учреждениях области оказало приобретение учебно-лабораторного и компьютерного оборудования (77,5 процента), обеспечение первоклассников новыми школьными учебниками (70,9 процента), приобретение оборудования для школьных столовых и медицинских кабинетов (68,7 процента).

Родители обучающихся отмечают: «произошли значительные изменения в лучшую сторону» — 46,6 процента, «изменения произошли, но пока незначительные» — 42,9 процента, «изменений не произошло» — 4,2 процента.

Педагоги отмечают: «произошли значительные изменения в лучшую сторону» — 59,7 процента, «изменения произошли, но пока незначительные» — 36,1 процента, «изменений не произошло» — 2,9 процента.

Информация соцопроса свидетельствует о том, что практически во всех общеобразовательных учреждениях области произошли изменения, связанные с реализацией мер по обновлению материально-технической базы и улучшению условий обучения. Значительные изменения в лучшую сторону зафиксировали 59,7 процента педагогических работников и 46,6 процента родителей обучающихся. Отсутствие каких-либо изменений отметили менее 5 процентов опрошенных.

Результаты реализации комплекса мер в 2011—2012 годах:

1) достижение заработной платы учителей общеобразовательных учреждений до уровня заработной платы по экономике Свердловской области;

2) уменьшилось по сравнению с предыдущими годами количество зданий и сооружений, находящихся в неудовлетворительном состоянии;

3) уменьшилось количество пищеблоков, не соответствующих санитарным нормам;

4) отмечено улучшение микроклимата в общеобразовательных школах за счет проведения работ по замене систем отопления, оконных блоков, входных групп. Улучшилось состояние воздушной среды в помещениях общеобразовательных школ;

5) наметилась тенденция снижения хронической заболеваемости желудочно-кишечного тракта;

6) расширилось меню в школьных столовых за счет увеличения числа диетических блюд и возможности приготовления новых блюд на современном оборудовании, улучшилось качество пищи;

7) отмечено обновление материально-технической базы государственных и муниципальных общеобразовательных учреждений, в том числе учебно-лабораторного и компьютерного оборудования;

8) приобретение современных электронных учебно-лабораторных комплектов позволило обеспечить реализацию деятельностного подхода в обучении, экспериментальный характер преподавания естественнонаучных дисциплин и повышение интереса учащихся к учебе;

9) увеличение количества граждан Свердловской области, удовлетворенных качеством и доступностью предоставляемых образовательных услуг;

10) повышение самостоятельности и ответственности школы за предоставление качественных образовательных услуг, в том числе за счет совершенствования организационно-правовых форм;

11) обеспечение готовности учителей и руководителей образовательных учреждений к реализации ФГОС;

12) введение нового порядка аттестации педагогических работников с целью обеспечения реализации ФГОС и объективности результатов аттестации учителя.

Таблица 3

Объемы финансирования мероприятий комплекса мер по модернизации в 2012 году общего образования в Свердловской области

(тыс. рублей)

№ строки	Мероприятие комплекса мер по модернизации общего образования субъекта Российской Федерации в 2012 году	Всего		В том числе									
				Федеральный бюджет (субсидия)		Бюджет субъекта Российской Федерации							
						всего		региональный		местные бюджеты		внебюджетные источники	
		план	факт	план	факт	план	факт	план	факт	план	факт	план	факт
1	2	3	4	5	6	7	8	9	10	11	12	13	14
1	**Приобретение оборудования,** в том числе:	**853 000**	**850 115,9**	**851 000**	**848 115,9**	**2 000**	**2 000**	**2 000**	**2 000**	**0**	**0**	**0**	**0**
2	учебно-лабораторного оборудования	117 000	116 997,6	117 000	116 997,6	0	0	0	0	0	0	0	0
3	учебно-производственного оборудования	35 000	34 825,7	35 000	34 825,7	0	0	0	0	0	0	0	0
4	спортивного оборудования для общеобразовательных учреждений	0	0	0	0	0	0	0	0	0	0	0	0
5	спортивного инвентаря для общеобразовательных учреждений	0	0	0	0	0	0	0	0	0	0	0	0
6	компьютерного оборудования	353 000	351 640,7	351 000	349 640,7	2 000	2 000	2 000	2 000	0	0	0	0
7	оборудования для организации медицинского обслуживания обучающихся	10 000	9 956,4	10 000	9 956,4	0	0	0	0	0	0	0	0
8	оборудования для школьных столовых	338 000	336 695,5	338 000	336 695,5	0	0	0	0	0	0	0	0
9	оборудования для проведения государственной (итоговой) аттестации обучающихся	0	0	0	0	0	0	0	0	0	0	0	0
10	**Приобретение транспортных средств для перевозки обучающихся**	**16 545**	**16 545**	**0**	**0**	**16 545**	**16 545**	**16 545**	**16 545**	**0**	**0**	**0**	**0**
11	**Пополнение фондов школьных библиотек**	**120 000**	**119 811,3**	**0**	**0**	**120 000**	**119 811,3**	**120 000**	**119 811,3**	**0**	**0**	**0**	**0**
12	**Развитие школьной инфраструктуры** (текущий ремонт с целью обеспечения выполнения требований к санитарно-бытовым условиям и охране здоровья обучающихся, а также с целью подготовки помещений для установки оборудования)	**118 169**	**117 572,5**	**92 169**	**91 585,8**	**26 000**	**25 986,7**	**26 000**	**25 986,7**	**0**	**0**	**0**	**0**
13	**Повышение квалификации, профессиональная переподготовка руководителей общеобразовательных учреждений и учителей**	**28 000**	**28 000**	**28 000**	**28 000**	**0**	**0**	**0**	**0**	**0**	**0**	**0**	**0**
14	**Модернизация общеобразовательных учреждений путем организации в них дистанционного обучения для обучающихся,** в том числе:	**2 000**	**2 000**	**2 000**	**2 000**	**0**	**0**	**0**	**0**	**0**	**0**	**0**	**0**
15	увеличение пропускной способности и оплата интернет-трафика	0	0	0	0	0	0	0	0	0	0	0	0
16	обновление программного обеспечения и приобретение электронных образовательных ресурсов	2 000	2 000	2 000	2 000	0	0	0	0	0	0	0	0
17	**Осуществление мер, направленных на энергосбережение в системе общего образования**	**85 000**	**85 000**	**85 000**	**85 000**	**0**	**0**	**0**	**0**	**0**	**0**	**0**	**0**
18	**Проведение капитального ремонта зданий общеобразовательных учреждений**	**583 223**	**581 910,7**	**352 722**	**351 409,7**	**230 501**	**230 501**	**230 501**	**230 501**	**0**	**0**	**0**	**0**
19	**Проведение реконструкции зданий общеобразовательных учреждений**	**0**	**0**	**0**	**0**	**0**	**0**	**0**	**0**	**0**	**0**	**0**	**0**
Итого		**1 805 937**	**1 800 955,4**	**1 410 891**	**1 406 111,4**	**395 046**	**394 844**	**395 046**	**394 844**	**0**	**0**	**0**	**0**

Раздел 3. Меры по модернизации системы общего образования в Свердловской области в 2013 году

Глава 1. Описание реализации проекта по модернизации системы общего образования в Свердловской области в 2013 году

Целью комплекса мер по модернизации системы общего образования в Свердловской области в 2013 году (далее — комплекс мер на 2013 год) является дальнейшее развитие качества образования в условиях реализации новых федеральных государственных образовательных стандартов начального и среднего общего образования в Свердловской области.

Приоритетными направлениями модернизации системы общего образования в Свердловской области в 2013 году определены:

развитие материально-технической базы образовательных учреждений;

приведение в соответствие с современными требованиями состояния зданий и сооружений:

развитие качества образования;

создание современных условий организации образовательного процесса в общеобразовательных учреждениях в Свердловской области.

Основными задачами по реализации комплекса мер на 2013 год являются:

1) обеспечение уровня средней заработной платы педагогических работников на уровне среднемесячной заработной платы работников в целом по экономике в Свердловской области;

2) создание достаточных условий обеспечения введения ФГОС основного общего образования:

подготовка и переподготовка педагогических кадров;

обеспечение учебниками всех обучающихся общеобразовательных школ;

приобретение учебно-лабораторного и компьютерного оборудования;

3) создание условий для качественной организации учебного процесса:

проведение капитального ремонта зданий и помещений общеобразовательных учреждений;

проведение текущего ремонта зданий и помещений общеобразовательных учреждений, школьных столовых и медицинских блоков с целью обеспечения выполнения санитарно-гигиенических требований к бытовым условиям и охране здоровья обучающихся, а также для подготовки помещений для установки оборудования;

приобретение школьных автобусов.

Для достижения результатов по данным направлениям в Свердловской области запланированы основные мероприятия комплекса мер на 2013 год:

1) проведение капитального ремонта зданий общеобразовательных учреждений (направление финансовых средств в объеме 25 процентов от объема предоставляемой субсидии Свердловской области из федерального бюджета): ремонт и утепление кровли, замена оконных блоков, ремонт внутренних и наружных инженерных систем электро-, газо- и водоснабжения, водоотведения, ограждений образовательных учреждений, что позволит в базовых сельских и городских школах создать безопасные условия для организации образовательного процесса в 150 общеобразовательных учреждениях, из них не менее 89 общеобразовательных учреждений, расположенных в сельской местности (216 393 тыс. рублей из федерального бюджета и 86 830,0 тыс. рублей из областного бюджета);

2) приобретение компьютерного оборудования для обучающихся в общеобразовательных учреждениях среднего основного (полного) образования (831 школа в муниципальных образованиях) для обеспечения условий введения ФГОС основного общего образования) (253 441 тыс. рублей из федерального бюджета);

3) приобретение учебно-лабораторного оборудования (приобретение кабинетов естественно-научного цикла для муниципальных и государственных общеобразовательных учреждений среднего основного (полного) образования (253 441 тыс. рублей из федерального бюджета);

4) пополнение фондов школьных библиотек (в том числе художественная литература) (100 000,0 тыс. рублей из федерального бюджета и 120 000,0 тыс. рублей из областного бюджета).

В целях повышения качества образования и создания условий для введения федерального государственного образовательного стандарта планируется закупка учебных изданий федеральных перечней для государственных и муниципальных общеобразовательных учреждений Свердловской области, обеспечивающих реализацию ФГОС в 3 классах, и пополнения фондов школьных библиотек художественной литературой, обеспечивающей качественную реализацию ФГОС и государственные гарантии прав граждан на получение общедоступного и бесплатного образования. К 01 сентября 2013 года обеспеченность учебниками основной школы составит 100 процентов;

5) приобретение транспортных средств для перевозки обучающихся в сельских общеобразовательных учреждениях.

В 2013 году планируется приобретение 50 школьных автобусов для подвоза обучающихся, проживающих в сельской местности, в общеобразовательные учреждения, что позволит обновить автобусный парк в 2013 году с учетом технических требований, предъявляемых к автотранспорту для перевозки детей, и обеспечить безопасные условия для подвоза 1 500 обучающихся (46 500 тыс. рублей из областного бюджета);

6) приобретение оборудования для школьных столовых. В 2012 году была осуществлена модернизация школьных столовых во всех образовательных учреждениях среднего полного (общего) образования (приобретено современное холодильное оборудование, пароконвектоматы, мармиты, современные плиты и иное оборудование для 923 образовательных учреждений). В 2013 году планируется продолжить модернизацию школьных столовых в основных школах (141 школа), что позволит завершить в 2013 году обновление технологического оборудования в общеобразовательных учреждениях на 100 процентов (28 200 тыс. рублей из федерального бюджета);

7) развитие школьной инфраструктуры. Запланировано провести текущий ремонт помещений, в которых будет установлено оборудование, с целью обеспечения выполнения требований к санитарно-бытовым условиям и охране здоровья обучающихся, подготовки помещений для установки приобретаемого оборудования (14 100 тыс. рублей из федерального бюджета и 26 000 тыс. рублей из областного бюджета);

8) повышение квалификации, профессиональная переподготовка руководителей общеобразовательных учреждений и учителей. В 2013 году запланировано повышение квалификации и профессиональная переподготовка 6 400 человек, в том числе 800 руководителей и 5 600 педагогических работников общеобразовательных учреждений в условиях введения нового ФГОС основного общего образования (28 000 тыс. рублей из областного бюджета), что позволит обеспечить готовность руководящих и педагогических работников к реализации ФГОС основного общего образования;

9) модернизация общеобразовательных учреждений путем организации в них дистанционного обучения для обучающихся (в 2013 году за счет средств областного бюджета 21 900,0 тыс. рублей будет продолжено развитие Школы дистанционного образования с целью предоставления возможностей качественных образовательных услуг для детей-инвалидов).

Основные мероприятия комплекса мер на 2013 год, включая объемы их финансирования, а также основные значения показателей результативности предоставления федеральной субсидии бюджету Свердловской области на модернизацию в 2013 году региональной системы общего образования представлены в таблицах 4, 5.

Таблица 4

Планируемые показатели результативности предоставления субсидии на конец 2013 года

№ строки	Наименование показателя результативности предоставления субсидии	Значения показателя результативности предоставления субсидии на конец 2013 года
1	2	3
1	Соотношение среднемесячной заработной платы педагогических работников в субъекте Российской Федерации за 2013 год и среднемесячной годовой заработной платы работников в целом по экономике субъекта Российской Федерации за аналогичный период (процентов)	100
2	Доля школьников, обучающихся по федеральным государственным образовательным стандартам, в общей численности школьников (процентов)	34
3	начальное общее образование (процентов)	77
4	основное общее образование (процентов)	0
5	среднее (полное) общее образование (процентов)	0
6	Доля учителей, получивших в установленном порядке первую и высшую квалификационные категории и подтверждение соответствия занимаемой должности, в общей численности учителей	19
7	Доля руководителей и учителей общеобразовательных учреждений, прошедших повышение квалификации и (или) профессиональную переподготовку для работы в соответствии с федеральными государственными образовательными стандартами, в общей численности руководителей и учителей общеобразовательных учреждений	60
8	Доля общеобразовательных учреждений, осуществляющих дистанционное обучение обучающихся, в общей численности общеобразовательных учреждений (процентов)	15
9	Динамика снижения потребления по всем видам топливно-энергетических ресурсов	положительная

(Продолжение на 3-й стр.).

(Продолжение. Начало на 1—2-й стр.).

Таблица 5

Объемы финансирования мероприятий комплекса мер по модернизации системы общего образования в Свердловской области в 2013 году

(тыс. рублей)

№ строки	Наименование мероприятия	Объемы финансирования					
		всего	в том числе				
			федеральный бюджет (субсидии)	бюджет Свердловской области			
				всего	региональный бюджет	местные бюджеты	внебюджетные источники
1	2	3	4	5	6	7	8
1	**Приобретение оборудования, в том числе:**	**535 082**	**535 082**	0	0	0	0
2	учебно-лабораторного оборудования	253 441	253 441	0	0	0	0
3	учебно-производственного оборудования	0	0	0	0	0	0
4	спортивного оборудования для общеобразовательных учреждений	0	0	0	0	0	0
5	спортивного инвентаря для общеобразовательных учреждений	0	0	0	0	0	0
6	компьютерного оборудования	253 441	253 441	0	0	0	0
7	оборудования для организации медицинского обслуживания обучающихся			0	0	0	0
8	оборудования для школьных столовых	28 200	28 200	0	0	0	0
9	оборудования для проведения государственной (итоговой) аттестации обучающихся	0	0	0	0	0	0
10	**Приобретение транспортных средств для перевозки обучающихся**	**46 500***	**0**	**46 500***	**46 500***	**0**	**0**
11	**Пополнение фондов школьных библиотек**	**220 000**	**100 000**	**120 000*****	**120 000*****	**0**	**0**
12	**Развитие школьной инфраструктуры** (текущий ремонт с целью обеспечения выполнения требований к санитарно-бытовым условиям и охране здоровья обучающихся, а также с целью подготовки помещений для установки оборудования)	**40 100**	**14 100**	**26 000**	**26 000***	**0**	**0**
13	**Повышение квалификации, профессиональная переподготовка руководителей общеобразовательных учреждений и учителей**	**28 000**	**0**	**28 000**	**28 000**	**0**	**0**
14	**Модернизация общеобразовательных учреждений путем организации в них дистанционного обучения для обучающихся, в том числе:**	**21 900**	**0**	**21 900**	**21 900****	**0**	**0**
15	увеличение пропускной способности и оплата интернет-трафика	12 200	0	12 200	12 200**	0	0
16	обновление программного обеспечения и приобретение электронных образовательных ресурсов	9 700	0	9 700	9 700**	0	0
17	**Осуществление мер, направленных на энергосбережение в системе общего образования**	**0**	**0**	**0**	**0**	**0**	**0**
18	**Проведение капитального ремонта зданий общеобразовательных учреждений**	**303 223**	**216 393**	**86 830***	**86 830***	**0**	**0**
19	**Проведение реконструкции зданий общеобразовательных учреждений**	**0**	**0**	**0**	**0**	**0**	**0**
Итого		**1 194 805**	**865 575**	**329 230**	**329 230**	**0**	**0**

* Финансовые средства предусмотрены за счет мероприятий областной целевой программой «Развитие образования в Свердловской области («Наша новая школа»)» на 2011–2015 годы, утвержденной постановлением Правительства Свердловской области от 11.10.2010 г. № 1472-ПП «Об утверждении областной целевой программы «Развитие образования в Свердловской области («Наша новая школа»)» на 2011–2015 годы».

** Финансовые средства предусмотрены на мероприятие «Организация дистанционного обучения детей-инвалидов, нуждающихся в обучении на дому» в рамках областной целевой программы «Развитие образования в Свердловской области («Наша новая школа»)» на 2011–2015 годы.

*** Текущее финансирование Министерства общего и профессионального образования Свердловской области.

План-график повышения фонда оплаты труда учителей общеобразовательных учреждений Свердловской области, план-график реализации мероприятий по модернизации региональной системы общего образования в Свердловской области в 2013 году представлены в приложениях № 1, 2 к настоящему комплексу мер на 2013 год.

В 2013 году в рамках Соглашения между Министерством образования и науки Российской Федерации и Правительством Свердловской области о предоставлении в 2013 году субсидии из федерального бюджета бюджету Свердловской области на модернизацию региональной системы общего образования планируется достичь следующих значений показателей результативности предоставления федеральной субсидии:

1) закрепление уровня средней заработной платы педагогических работников на уровне среднемесячной заработной платы работников в целом по экономике в Свердловской области — не менее 100 процентов по отношению к средней заработной плате по экономике в Свердловской области;

2) обеспечение доли школьников, обучающихся по ФГОС, в общей численности обучающихся в начальной школе — 77 процентов;

3) обеспечение доли учителей, получивших в установленном порядке первую и высшую квалификационные категории и подтвердивших соответствие занимаемой должности, в общей численности учителей — 19 процентов;

4) обеспечение доли руководителей и учителей общеобразовательных учреждений, прошедших повышение квалификации и (или) профессиональную переподготовку для работы в соответствии с федеральными государственными образовательными стандартами, в общей численности руководителей и учителей общеобразовательных учреждений — 20 процентов;

5) обеспечение доли общеобразовательных учреждений, осуществляющих дистанционное обучение обучающихся, в общей численности общеобразовательных учреждений — 15 процентов;

6) достижение положительной динамики снижения потребления по всем видам топливно-энергетических ресурсов.

Глава 2. Сведения о реализации в Свердловской области системы нормативного подушевого финансирования общеобразовательных учреждений

В Свердловской области общеобразовательные учреждения функционируют в рамках нормативно-подушевого финансирования и новой системы оплаты труда.

С 2008 года осуществляется определение объемов бюджетов школ на основе нормативного принципа и новой системы оплаты труда.

Ключевыми принципами новой системы оплаты труда в школе являются:

зависимость заработной платы учителя от результатов и качества труда;

эффективное использование бюджетных средств, в том числе за счет внутренней оптимизации расходов;

обеспечение нормативной наполняемости классов;

повышение финансовой самостоятельности;

участие общественности в оценке труда учителя.

Новая система оплаты труда работников предусматривает разделение фонда оплаты труда образовательного учреждения на:

базовую часть, гарантирующую оплату за количество оказанных образовательных услуг;

стимулирующую часть, учитывающую качество работы, эффективность педагогической деятельности.

Основным подходом к определению оплаты труда учителя является замена фиксированных размеров ставок за норму рабочего времени на заработную плату в зависимости от расчетной единицы стоимости педагогической услуги (1 ученико-час). 1 ученико-час — стоимость одного часа работы учителя с одним учеником. Такой измеритель в условиях классно-урочной системы привел к необходимости увеличивать наполняемость классов. Интенсивность труда учителя напрямую зависит от количества учеников, что способствовало увеличению наполняемости классов до нормативной, созданию полноценных коллективов в школах. Заработная плата учителя корректируется в зависимости от количества детей. В новой системе оплаты труда отражается интенсивность труда учителя и преодолевается зависимость его заработной платы от количества отработанных часов. Кроме того, новой системой оплаты труда стимулируется сохранение и повышение наполняемости классов, что гарантирует защиту от создания классов с низкой наполняемостью.

Доля стимулирующей части фонда оплаты труда общеобразовательных учреждений Свердловской области в общем фонде оплаты труда достигла 30 процентов. Основными критериями при распределении стимулирующих выплат являются качество образования, показатели здоровья и воспитания обучающихся. Образовательным учреждениям предоставлена финансовая самостоятельность, распределение стимулирующей части оплаты труда проводится с участием управляющих советов, результатом которого является открытость и прозрачность управления.

За счет стимулирующей части работодатель в пределах средств, направляемых на оплату труда, устанавливает различные системы стимулирования (премирования) с учетом мнения общественного органа управления (совета школы) и выборного профсоюзного органа, которые закрепляются в коллективном договоре, локальном акте образовательного учреждения.

В целях определения стимулирующих выплат общеобразовательными учреждениями осуществляется оценка результативности профессиональной деятельности учителей. Основные критерии при стимулировании установлены на региональном уровне. К основным критериям относятся:

положительная динамика успеваемости и учебных достижений обучающихся;

ведение экспериментальной работы, разработка авторских программ;

организация внеклассной работы, работы с родителями;

результаты участия в конференциях, семинарах, методических объединениях.

Переход на новую систему оплаты труда привел к росту номинального значения средней заработной платы учителей. В 2007 году средняя заработная плата учителей в Свердловской области составляла 12122 рубля, в 2008 году — 14473 рубля, в 2009 году — 15254 рубля, а в 2010 году — 16221 рубль.

В рамках комплекса мер по модернизации общего образования в Свердловской области принято решение о повышении средней заработной платы учителей на 30 процентов по сравнению с I кварталом 2011 года путем увеличения фондов оплаты труда общеобразовательных учреждений.

В этих целях из средств областного бюджета направлены дополнительные средства в 2011 году, увеличивающие фонды оплаты труда общеобразовательных учреждений Свердловской области.

Средства на увеличение фонда оплаты труда работников муниципальных учреждений направлены в местные бюджеты в форме субвенций и субсидий.

Увеличение заработной платы работников образования осуществлено в рамках новых систем оплаты труда, утвержденных постановлениями Правительства Свердловской области от 05.09.2008 г. № 935-ПП «О введении системы оплаты труда работников образовательных учреждений, реализующих программы начального общего, основного общего, среднего (полного) общего образования», от 25.06.2010 г. № 973-ПП «О введении новой системы оплаты труда работников государственных бюджетных образовательных учреждений Свердловской области, подведомственных Министерству общего и профессионального образования Свердловской области».

Новые системы оплаты труда предусматривают самостоятельное установление образовательными учреждениями окладов (должностных окладов), ставок заработной платы работникам, (у учителей с 01 сентября 2011 года — базовой стоимости образовательной услуги), компенсационных и стимулирующих выплат. Увеличение заработной платы предусматривает повышение как окладов, так и других компенсационных и стимулирующих выплат.

Начиная с 2011 года повышена средняя заработная плата учителей на 30 процентов. В 2012 году этот уровень сохранен. В 2011 году средняя заработная плата учителей составила 22 806 рублей, в экономике Свердловской области — 22 179,2 рубля. Средняя заработная плата учителей за 9 месяцев 2012 года (26 476 рублей) превысила уровень средней заработной платы в экономике Свердловской области за 9 месяцев 2012 года (24 668,6 рубля) на 7 процентов. В IV квартале 2012 года ожидаемая средняя заработная плата учителей должна составить 28 781 рубль.

Новая система оплаты труда позволила применять более гибкие подходы как к установлению стоимости образовательной услуги, так и к распределению стимулирующих выплат, а также учитывать особенности образовательной программы школы, личного вклада педагога в развитие учреждения, применение им инновационных методов обучения, повышение качества образования.

Возможность самостоятельно распределять финансовые средства, доведенные до школы в соответствии с нормативами финансирования, позволила руководителю учреждения совместно с коллективом, профсоюзными и общественными организациями наиболее грамотно поощрять тех работников, чей вклад в достижения школы и другие успехи обучающихся наиболее значим.

Глава 3. Информация о мерах, направленных на привлечение молодых учителей на работу в общеобразовательные учреждения

Одним из важнейших направлений развития кадрового потенциала системы образования Свердловской области является обеспечение социальной поддержки молодых специалистов в виде выплат единовременного пособия на обзаведение хозяйством педагогам, поступающим на работу в образовательные учреждения.

В целях обеспечения образовательных учреждений квалифицированными педагогическими кадрами и их закрепления в системе образования с 2003 года реализуются меры по поддержке молодых специалистов: выплачивается единовременное пособие на обзаведение хозяйством педагогическим работникам, окончившим образовательные организации среднего и высшего профессионального образования в очной форме, поступившим на работу в образовательные учреждения в год окончания образовательных учреждений.

В 2011—2012 годах были поддержаны 1 982 молодых специалиста.

Размер пособия для педагогов, поступающих на работу в образовательные учреждения, расположенные не в сельской местности, составляет 20 тыс. рублей, поступающих в образовательные учреждения, расположенные в сельской местности, — 30 тыс. рублей.

Выплата пособия позволяет создать условия для дальнейшего профессионального развития (приобретение компьютерной техники, спортивного инвентаря, продолжение обучения). При получении пособия педагог берет на себя обязательства отработать в образовательном учреждении не менее трех лет.

С 01 января 2013 года увеличен размер единовременного пособия - пособия для педагогов, поступающих на работу в образовательные учреждения, расположенные в городской местности, составляет 30 тыс. рублей, поступающих в образовательные учреждения, расположенные в сельской местности, — 50 тыс. рублей.

Для адресной подготовки специалистов в педагогических вузах Свердловской области выделяются целевые места.

Для восполнения педагогическими кадрами сельских школ, образовательных учреждений удаленных территорий продолжается практика направления выпускников для работы в сельских школах и учреждениях образования малых городов.

В области складывается практика поддержки педагогических династий, способствующая привлечению в образовательные учреждения молодых заинтересованных работников.

В Свердловской области действуют:

областная целевая программа «Развитие жилищного комплекса в Свердловской области» на 2011—2015 годы с подпрограммами «Обеспечение жильем молодых семей», «Предоставление финансовой поддержки молодым семьям, проживающим в Свердловской области, на погашение основной суммы долга и процентов по ипотечным жилищным кредитам (займам)», «Обеспечение жильем отдельных категорий граждан», предусматривающая мероприятия по предоставлению отдельным категориям граждан финансовой поддержки для приобретения (строительства) жилых помещений либо для компенсации части расходов на оплату процентов за пользование ипотечным жилищным кредитом (займом);

областная целевая программа «Развитие образования в Свердловской области («Наша новая школа»)» на 2011—2015 годы с мероприятием «Возмещением части затрат в связи с предоставлением учителям общеобразовательных учреждений ипотечного кредита», предусматривающая возмещение части затрат в связи с предоставлением участникам мероприятия ипотечного кредита для уплаты в полном объеме первоначального взноса по ипотечному кредиту.

Одним из основных стимулов привлечения молодых специалистов в образовательные учреждения является повышение заработной платы учителей.

В Свердловской области действует Соглашение между Министерством общего и профессионального образования Свердловской области, Ассоциацией «Совет муниципальных образований Свердловской области» и Свердловской областной организацией профсоюза работников народного образования и науки Российской Федерации, в соответствии с которым:

1) выпускники среднего и высшего профессионального образования, впервые поступившие на постоянную работу в образовательные учреждения на педагогические должности, получают единовременное пособие на обзаведение хозяйством в размере, утвержденном Правительством Свердловской области;

2) выпускникам учреждений среднего и высшего профессионального образования, получившим соответствующее профессиональное образование в первый раз и трудоустроившимся по специальности в год окончания учреждений среднего и высшего профессионального образования, к стандартной стоимости бюджетной образовательной услуги, к минимальному окладу, ставке заработной платы устанавливается стимулирующая выплата в размере 20 процентов, а также все иные выплаты и повышения заработной платы, предусмотренные действующей в образовательном учреждении системой оплаты труда за первую квалификационную категорию, сроком на два года;

3) педагогическим работникам, в отношении которых аттестационной комиссией принято решение о соответствии занимаемой должности, устанавливаются следующие выплаты и повышения заработной платы:

педагогическим работникам общеобразовательных учреждений, оплата труда которых устанавливается в соответствии с постановлением Правительства Свердловской области от 05.09.2008 г. № 935-ПП «О введении системы оплаты труда работников общеобразовательных учреждений, реализующих программы начального общего, основного общего, среднего (полного) общего образования», устанавливается повышающий коэффициент к стандартной стоимости бюджетной образовательной услуги либо к окладу (должностному окладу), ставке заработной платы, — 1,1;

педагогическим работникам иных образовательных учреждений устанавливается выплата по повышающему коэффициенту к минимальному окладу, ставке заработной платы — 0,1;

4) при проведении обязательной вакцинации и прохождении работниками обязательных предварительных (при поступлении на работу) и периодических медицинских осмотров за работниками сохраняются место работы (должность) и средний заработок, все расходы по проведению обязательной вакцинации и медицинских осмотров производятся за счет средств работодателя;

5) в бюджетах муниципальных образований в Свердловской области могут предусматриваться средства на обеспечение льготного проезда в муниципальном общественном транспорте обучающихся в образовательных учреждениях, находящихся на территории муниципального образования.

Глава 4. Мероприятия по созданию условий для обеспечения доступности образовательного контента для учащихся (жителей) отдаленных и труднодоступных районов

На территории Свердловской области в рамках реализации комплекса мер в 2012 году была продолжена работа по обеспечению доступности образовательного контента для учащихся отдаленных и труднодоступных территорий.

К таким территориям можно отнести следующие муниципальные образования: Ивдельский городской округ, Сосьвинский городской округ, Верхотурский городской округ, Слободо-Туринский муниципальный район, Байкаловский муниципальный район, Тугулымский городской округ, Таборинский муниципальный район, Гаринский городской округ, часть Муниципального образования Алапаевское, Тавдинского городского округа, Ирбитского муниципального образования, Туринского городского округа.

Из 160 общеобразовательных учреждений в этих муниципальных образованиях на конец 2012 года только 56 (35 процентов) не имеют собственных автотранспортных средств, предназначенных для подвоза обучающихся из близко расположенных населенных пунктов. При этом 16 процентов всех приобретенных в 2012 году автобусов (6 единиц из 37) были приобретены именно для этих муниципальных образований, в которых обучается 5,7 процента от общей численности обучающихся Свердловской области. В частности, автобусы приобретены в Гаринский городской округ — 1 единица, Ирбитское муниципальное образование — 2 единицы, Сосьвинский городской округ — 1 единица, Слободо-Туринский муниципальный район — 1 единица, Туринский городской округ — 1 единица. Часть недостающих транспортных средств будет приобретена в 2013 году.

В ряде муниципальных образований, где подвоз детей в школу невозможен, в 2012 году были созданы условия для дистанционного обучения: закуплено оборудование, программные средства. Такие условия созданы в 7 общеобразовательных учреждениях, расположенных в отдаленных и труднодоступных населенных пунктах Муниципального образования Алапаевское, Верхотурского городского округа, Ивдельского городского округа, Слободо-Туринского муниципального района, Тавдинского городского округа, Тугулымского городского округа.

В 2012 году в муниципальных образованиях, расположенных на отдаленных и труднодоступных территориях, проведен капитальный ремонт зданий 23 сельских базовых школ на общую сумму 41 188 тыс. рублей.

В 2013 году будет продолжена работа по обеспечению доступности образовательного контента для учащихся отдаленных и труднодоступных территорий за счет приобретения оборудования (учебно-лабораторного, компьютерного), транспортных средств, развитие форм дистанционного образования, проведение капитального ремонта.

Глава 5. Мероприятия, направленные на развитие дистанционного образования детей-инвалидов

С целью расширения доступности образования для детей с ограниченными возможностями здоровья, обеспечения социально-педагогической реабилитации детей-инвалидов с 2009 года в Свердловской области проводятся мероприятия по организации образования детей-инвалидов с использованием дистанционных образовательных технологий «Развитие дистанционного образования детей-инвалидов, нуждающихся в обучении на дому» (далее — Проект) в рамках программы реализации приоритетного национального проекта «Образование» на 2009—2012 годы.

Проект имеет выраженную социальную значимость и решает задачу обеспечения равного доступа к качественным образовательным услугам детей независимо от уровня и особенностей их развития, социального статуса, места жительства, состояния здоровья.

За четыре года реализации проекта организована и обеспечена деятельность Школы дистанционного образования — структурного подразделения государственного бюджетного образовательного учреждения Свердловской области для детей, нуждающихся в психолого-педагогической и медико-социальной помощи «Центр психолого-медико-социального сопровождения «Ресурс». Созданы условия для дистанционного образования 676 детей-инвалидов, 608 педагогических работников: рабочие места оснащены компьютерным, телекоммуникационным и специализированным оборудованием и программным обеспечением, подключены к сети Интернет. Организовано техническое обслуживание рабочих мест детей-инвалидов и педагогических работников, осуществляющих дистанционное образование детей-инвалидов. Системно осуществляется обучение по вопросам организации дистанционного образования детей-инвалидов педагогических работников и родителей (законных представителей) детей-инвалидов.

Занятия с обучающимися проводятся как дистанционно, так и в Школе дистанционного образования.

С родителями (законными представителями) заключаются договоры: об оказании образовательных услуг посредством дистанционных технологий с применением средств компьютерной техники и связи; о передаче оборудования во временное безвозмездное пользование.

С целью социальной адаптации и самореализации детей-инвалидов в Школе дистанционного образования создана система дополнительного образования и досуговой деятельности, краеведческий музей. Дети и их родители принимают участие (дистанционно и очно) в областных и всероссийских конкурсах и олимпиадах. Организуются выезды на дом к детям-инвалидам представителей театров, музеев, творческих коллективов, а также Российского Детского фонда.

Школой дистанционного образования проводится просветительская и консультационная работа с родителями. Формы работы с родителями: индивидуальные консультации, дни открытых дверей, участие в проектной деятельности детей, семейный клуб (участие очное и дистанционное), кружки, секции (очные), участие в конкурсах, олимпиадах, выставках.

В 2012 году в Свердловской области созданы условия для дистанционного обучения для всех детей-инвалидов, которым не противопоказано обучение в дистанционной форме. В Центре дистанционного образования обучаются 676 детей из 63 муниципальных образований в Свердловской области. Для детей оборудовано 676 рабочих мест, обучено 608 педагогов и 550 родителей.

В 2013 году за счет средств областного бюджета в сумме 21 900,0 тыс. рублей будет продолжено развитие Школы дистанционного образования с целью предоставления возможностей качественных образовательных услуг для детей-инвалидов.

Раздел 4. Основные направления модернизации общего образования в Свердловской области на период до 2020 года

Стратегической целью модернизации системы общего образования в Свердловской области является обеспечение доступности обеспечения современных качественных образовательных услуг для населения Свердловской области.

Стратегическими документами Свердловской области (Стратегия социально-экономического развития Уральского федерального округа на период до 2020 года, утвержденная распоряжением Правительства Российской Федерации от 06.10.2011 г. № 1757-р, План мероприятий по реализации на территории Свердловской области Стратегии социально-экономического развития Уральского федерального округа на период до 2020 года, утвержденный постановлением Правительства Свердловской области от 09.07.2012 г. № 770-ПП, Программа социально-экономического развития Свердловской области на 2011—2015 годы, утвержденная Законом Свердловской области от 15 июня 2011 года № 36-ОЗ, проект плана мероприятий по реализации указов Президента Российской Федерации от 07 мая 2012 года) определены основные задачи для достижения указанной цели:

1) повышение заработной платы педагогических работников в Свердловской области;

2) модернизация системы общего образования;

3) создание в общеобразовательных учреждениях условий для успешной социализации детей, находящихся в сложной жизненной ситуации;

4) развитие системы дополнительного образования детей, увеличение доли талантливых детей, привлекаемых к участию в творческих мероприятиях;

5) обновление системы подготовки педагогических кадров, повышение престижа учительской профессии, поддержка педагогических работников, работающих с детьми из социально неблагополучных семей;

6) разработка и реализация комплекса мер по обеспечению доступности дошкольного образования в Свердловской области, в том числе на основе использования механизмов государственно-частного партнерства.

Обеспечение реализации в Свердловской области задач Государственной программы «Развитие образования в Российской Федерации» на 2013—2020 годы в сфере общего образования, в том числе достижение поставленных задач в Свердловской области в сфере образования, будет осуществляться программно-целевым способом через продолжение реализации 3 областных целевых программ:

«Развитие сети дошкольных образовательных учреждений в Свердловской области» на 2010-2014 годы;

«Развитие образования в Свердловской области («Наша новая школа»)» на 2011—2015 годы;

«Патриотическое воспитание граждан в Свердловской области» на 2011—2015 годы.

Разработаны проекты документов:

государственной программы «Развитие образования в Свердловской области» на 2013—2015 годы;

поэтапного плана мероприятий, обеспечивающих выполнение поручений и достижение важнейших целевых показателей, установленных Указами Президента Российской Федерации от 07 мая 2012 года № 599 «О мерах по реализации государственной политики в области образования и науки», от 07 мая 2012 года № 596 «О долгосрочной государственной экономической политике» в части утверждения государственной программы «Развития образования» и комплекса мер, направленных на подготовку и переподготовку управленческих кадров в социальной сфере, технических специалистов и инженеров, привлечение иностранных высококвалифицированных специалистов, от 07 мая 2012 года № 597 «О мероприятиях по реализации государственной социальной политики» в части повышения заработной платы, от 07 мая 2012 года № 600 «О мерах по обеспечению граждан Российской Федерации доступным и комфортным жильем и повышению качества жилищно-коммунальных услуг», от 07 мая 2012 года № 601 «Об основных направлениях совершенствования системы государственного управления».

Основные мероприятия программных документов, направленные на решение поставленной цели, в том числе на реализацию в Свердловской области задач Государственной программы «Развитие образования в Российской Федерации» на 2013—2020 годы в сфере общего образования:

1) поэтапное повышение к 2013 году размера средней заработной платы педагогических работников дошкольных образовательных учреждений до размера средней заработной платы в сфере общего образования в Свердловской области;

2) поэтапное повышение размера средней заработной платы преподавателей и мастеров производственного обучения образовательных учреждений начального и среднего профессионального образования, обеспечивающее достижение к 2018 году размера средней заработной платы таких категорий работников до уровня средней заработной платы в Свердловской области;

3) поэтапное повышение размера средней заработной платы преподавателей образовательных учреждений высшего профессионального образования и научных сотрудников, обеспечивающее достижение к 2018 году размера средней заработной платы таких категорий работников до уровня 200 процентов от средней заработной платы в Свердловской области;

4) внедрение и реализация новых федеральных государственных образовательных стандартов;

5) реализация программ реконструкции и ремонта существующих зданий, сооружений дошкольных образовательных учреждений, строительства новых детских садов с вводом дополнительных мест в дошкольных образовательных учреждениях:

6) обеспечение поддержки развития негосударственного дошкольного образования;

7) организация системы поиска и поддержки талантливых детей;

8) обеспечение условий для занятия детей творчеством, в том числе технической направленности, в системе дополнительного образования детей;

9) поддержка негосударственных общеобразовательных учреждений, имеющих государственную аккредитацию;

10) перевод услуги приема заявлений на учет и зачисления детей в дошкольные образовательные учреждения в электронный вид в целях обеспечения открытости и прозрачности предоставления данной услуги населению;

11) создание системы мониторинга и оценки качества образования;

12) реализация мероприятий детской оздоровительной кампании на территории Свердловской области;

13) методическое обеспечение и организация подготовки, переподготовки, повышения квалификации педагогических работников образовательных учреждений.

В результате реализации мероприятий будет обеспечено:

1) создание комплекса информационно-методического обеспечения введения ФГОС нового поколения на территории Свердловской области;

2) привлечение и закрепление молодых специалистов в региональной системе образования;

3) развитие профессиональной компетенций, обеспечивающих деятельность педагогов в современных условиях введения и реализации ФГОС;

4) создание эффективной системы стимулов и условий для постоянной переподготовки и повышения квалификации педагогических и руководящих работников;

5) создание системы мониторинга и оценки качества образования, позволяющей оперативно получать достоверную информацию о всех типах и видах образовательных учреждений Свердловской области;

6) повышение доступности образовательных услуг на территории Свердловской области за счет использования технологий дистанционного обучения, в том числе в сельских образовательных учреждениях;

7) переход на предоставление части государственных услуг в области образования в электронном виде;

8) расширение общественного участия в управлении образованием за счет повышения открытости и прозрачности системы образования;

9) формирование региональной системы нормативов, предполагающих разработку «типовых моделей» инфраструктуры, с учетом географических, демографических, социально-экономических особенностей муниципальных образований в Свердловской области;

10) содействие развитию индустрии образования, обеспечивающей поставку оборудования, учебно-методического и аппаратно-программного обеспечения, проектирование и строительство новых школ, соблюдение требований безопасности, внедрение энергоэффективных технологий эксплуатации и обслуживания школьных зданий и оборудования;

11) наличие многофункциональной образовательной среды для проявления и развития индивидуальных способностей талантливых детей и молодежи на областном, муниципальном и школьном уровнях;

12) наличие образовательной среды, способствующей профессиональному становлению личности в процессе освоения образовательных программ различных уровня и направленности;

13) наличие организационно-правового обеспечения государственно-общественных механизмов управления качеством общего образования;

14) создание достаточных условий, обеспечивающих здоровьесбережение детей в образовательных учреждениях;

15) снижение количества зданий, сооружений и помещений государственных и муниципальных образовательных учреждений, требующих капитального ремонта;

16) увеличение новых образовательных учреждений, построенных в соответствии с новыми санитарными правилами и нормами.

Приложение № 1
к комплексу мер по модернизации
системы общего образования в
Свердловской области в 2013 году

План-график повышения фонда оплаты труда педагогических работников общеобразовательных учреждений Свердловской области

Наименование показателя	I квартал 2013 года	II квартал 2013 года	III квартал 2013 года	IV квартал 2013 года
Размер фонда оплаты труда педагогических работников общеобразовательных учреждений субъекта Российской Федерации, рублей	2606207500	4663739800	2057532500	4389402200
Процент увеличения фонда оплаты труда педагогических работников общеобразовательных учреждений субъекта Российской Федерации по отношению к его значению в предыдущем квартале, процентов	0	178	44	213

(Продолжение на 4-й стр.).

(Продолжение. Начало на 1—3-й стр.).

Приложение № 2
к комплексу мер по модернизации
системы общего образования в
Свердловской области в 2013 году

План-график реализации мероприятий по модернизации системы общего образования в Свердловской области в 2013 году

№ строки	Наименование мероприятия	Срок реализации мероприятия				Наименование исполнительного органа государственной власти Свердловской области, ответственного за реализацию мероприятия
		I квартал 2013 года	II квартал 2013 года	III квартал 2013 года	IV квартал 2013 года	
1	2	3	4	5	6	7
1	Внесение изменений в действующие и разработка нормативных правовых актов Свердловской области, направленных на реализацию комплекса мер по модернизации системы общего образования в Свердловской области в 2013 году	по мере необходимости	по мере необходимости	по мере необходимости	по мере необходимости	Министерство общего и профессионального образования Свердловской области
2	Заключение Соглашения с Министерством образования и науки Российской Федерации о предоставлении в 2013 году субсидий из федерального бюджета на модернизацию системы общего образования в Свердловской области	в течение 30 дней с момента принятия постановления Правительства Свердловской области о реализации комплекса мер по модернизации системы общего образования в Свердловской области в 2013 году за счет субсидии, полученной из федерального бюджета в 2013 году				Министерство общего и профессионального образования Свердловской области
3	Подготовка инструктивно-методических писем в органы местного самоуправления, осуществляющие управление в сфере образования, о разработке комплексов мер по модернизации системы общего образования в муниципальных образованиях в Свердловской области в 2013 году	февраль				Министерство общего и профессионального образования Свердловской области
4	Проведение совещания (собеседований) с органами местного самоуправления, осуществляющими управление в сфере образования, по согласованию проектов комплексов мер по модернизации системы общего образования и достижению показателей результативности реализации комплекса мер по модернизации системы общего образования в муниципальном образовании в Свердловской области в 2013 году	до 15 марта	ежеквартально	ежеквартально	ежеквартально	Министерство общего и профессионального образования Свердловской области
5	Заключение соглашений с муниципальными образованиями в Свердловской области, государственными бюджетными образовательными учреждениями о предоставлении субсидий на модернизацию системы общего образования в 2013 году	в течение 30 дней с момента принятия постановления Правительства Свердловской области о реализации комплекса мер по модернизации системы общего образования в Свердловской области в 2013 году за счет субсидии, полученной из федерального бюджета в 2013 году				Министерство общего и профессионального образования Свердловской области
6	Направление субсидий в муниципальные образования в Свердловской области и государственные бюджетные образовательные учреждения Свердловской области в соответствии с заключенными соглашениями	в соответствии со сроками, установленными Соглашением между Министерством образования и науки Российской Федерации и Правительством Свердловской области о предоставлении в 2013 году субсидии из федерального бюджета бюджету Свердловской области на модернизацию региональной системы общего образования				Министерство общего и профессионального образования Свердловской области
7	Подведение итогов реализации комплекса мер по модернизации системы общего образования в Свердловской области в 2013 году на заседании регионального межведомственного совета по модернизации системы общего образования в Свердловской области				декабрь	Министерство общего и профессионального образования Свердловской области, государственное бюджетное образовательное учреждение дополнительного профессионального образования Свердловской области «Институт развития образования» (по согласованию)
8	Мониторинг изменения уровня средней заработной платы учителей общеобразовательных учреждений Свердловской области в рамках реализации проекта комплекса мер по модернизации системы общего образования в 2013 году	постоянно	постоянно	постоянно	постоянно	Министерство общего и профессионального образования Свердловской области
9	Проведение совещаний с руководителями общеобразовательных учреждений и школьными операторами по организации и проведению мониторинга реализации комплекса мер по модернизации системы общего образования в Свердловской области в 2013 году	ежеквартально	ежеквартально	ежеквартально	ежеквартально	Министерство общего и профессионального образования Свердловской области, государственное бюджетное образовательное учреждение дополнительного профессионального образования Свердловской области «Институт развития образования» (по согласованию)
10	Обсуждение положений комплекса мер по модернизации системы общего образования в Свердловской области в 2013 году на Коллегии Министерства общего и профессионального образования Свердловской области	январь				Министерство общего и профессионального образования Свердловской области
11	Подготовка и представление в Министерство общего и профессионального образования Свердловской области отчетов муниципальных образований в Свердловской области по реализации комплекса мер по модернизации системы общего образования в Свердловской области в 2013 году	ежеквартально	ежеквартально	ежеквартально	ежеквартально	муниципальные образования в Свердловской области (по согласованию)
12	Подготовка и представление в Министерство образования и науки Российской Федерации отчетов по реализации комплекса мер по модернизации системы общего образования в Свердловской области в 2013 году	ежеквартально	ежеквартально	ежеквартально	ежеквартально	Министерство общего и профессионального образования Свердловской области
13	Информационное и методическое сопровождение реализации комплекса мер по модернизации системы общего образования в Свердловской области в 2013 году (реализация медиа-плана, работа с сайтом Министерства общего и профессионального образования Свердловской области)	постоянно	постоянно	постоянно	постоянно	Министерство общего и профессионального образования Свердловской области
14	Проведение социологических исследований о реализации комплекса мер по модернизации системы общего образования в Свердловской области в 2011–2013 годах				ноябрь–декабрь	государственное бюджетное образовательное учреждение дополнительного профессионального образования Свердловской области «Институт развития образования» (далее — ГБОУ ДПО СО «Институт развития образования») (по согласованию)
15	Выезды в муниципальные образования в Свердловской области с целью координации реализации мероприятий комплекса мер по модернизации системы общего образования в Свердловской области в 2013 году	ежеквартально	ежеквартально	ежеквартально	ежеквартально	Министерство общего и профессионального образования Свердловской области
16	Приобретение оборудования (учебно-лабораторного, компьютерного, для школьных столовых)					
17	Определение порядка распределения субсидий муниципальным образованиям в Свердловской области на приобретаемое оборудование	февраль				Министерство общего и профессионального образования Свердловской области
18	Подготовка методических рекомендаций муниципальным образованиям в Свердловской области по приобретению оборудования	март				Министерство общего и профессионального образования Свердловской области, государственное ГБОУ ДПО СО «Институт развития образования» (по согласованию)
19	Приобретение транспортных средств для перевозки обучающихся					
20	Формирование перечня муниципальных и государственных образовательных учреждений	февраль				Министерство общего и профессионального образования Свердловской области
21	Проведение мониторинга потребности муниципальных и государственных образовательных учреждений в школьных автобусах	февраль				Министерство общего и профессионального образования Свердловской области
22	Централизованная закупка школьных автобусов для государственных образовательных учреждений		июнь			Министерство общего и профессионального образования Свердловской области
23	Пополнение фондов школьных библиотек					
24	Проведение мониторинга потребности общеобразовательных учреждений в учебниках и учебных пособиях	ежеквартально	ежеквартально	ежеквартально	ежеквартально	Министерство общего и профессионального образования Свердловской области, ГБОУ ДПО СО «Институт развития образования» (по согласованию)
25	Определение порядка распределения субсидий муниципальным образованиям в Свердловской области на приобретение учебников за счет субсидии, полученной из федерального бюджета в 2013 году	февраль				Министерство общего и профессионального образования Свердловской области
26	Мониторинг учета обеспеченности учебниками общеобразовательных учреждений	ежеквартально	ежеквартально	ежеквартально	ежеквартально	Министерство общего и профессионального образования Свердловской области, ГБОУ ДПО СО «Институт развития образования» (по согласованию)
27	Развитие школьной инфраструктуры (текущий ремонт с целью обеспечения выполнения требований к санитарно-бытовым условиям и охране здоровья обучающихся, а также с целью подготовки помещений для установки приобретаемого оборудования)					
28	Определение порядка распределения субсидий муниципальным образованиям в Свердловской области на проведение текущего ремонта	февраль				Министерство общего и профессионального образования Свердловской области
29	Повышение квалификации, профессиональная переподготовка руководителей общеобразовательных учреждений и учителей					
30	Разработка графика образовательной деятельности (повышения квалификации и профессиональной переподготовки) учителей и руководителей общеобразовательных учреждений на календарный год	январь				ГБОУ ДПО СО «Институт развития образования» (по согласованию)
31	Подготовка ведущих консультантов и педагогов-тьюторов для организации тьюторского сопровождения повышения квалификации и стажировки в инновационных образовательных учреждениях учителей и руководителей, в том числе по вопросам введения нового Федерального государственного образовательного стандарта общего образования	постоянно	постоянно	постоянно	постоянно	ГБОУ ДПО СО «Институт развития образования» (по согласованию)
32	Разработка учебно-методических комплексов (кейсов) для организации повышения квалификации учителей и руководителей общеобразовательных учреждений, в том числе с применением дистанционной формы обучения	постоянно	постоянно	постоянно	постоянно	ГБОУ ДПО СО «Институт развития образования» (по согласованию)
33	Организация и проведение повышения квалификации и профессиональной переподготовки учителей и руководителей общеобразовательных учреждений в соответствии с графиком образовательной деятельности	постоянно	постоянно	постоянно	постоянно	ГБОУ ДПО СО «Институт развития образования» (по согласованию)
34	Проведение мониторинга качества повышения квалификации учителей и руководителей общеобразовательных учреждений	постоянно	постоянно	постоянно	постоянно	ГБОУ ДПО СО «Институт развития образования» (по согласованию)
35	Подготовка информационно-аналитических документов о результатах аттестации, повышения квалификации учителей и руководителей общеобразовательных учреждений	март	июнь	сентябрь	декабрь	Министерство общего и профессионального образования Свердловской области, ГБОУ ДПО СО «Институт развития образования» (по согласованию)
36	Модернизация общеобразовательных учреждений путем организации в них дистанционного обучения для обучающихся					
37	Составление индивидуальных образовательных программ организации дистанционного образования детей-инвалидов, включенных в список в 2013 году	январь–февраль				Школа дистанционного образования — структурное подразделение государственного бюджетного образовательного учреждения Свердловской области для детей, нуждающихся в психолого-педагогической и медико-социальной помощи, «Центр психолого-медико-социального сопровождения «Ресурс» (по согласованию)
38	Обновление оборудования, ремонт рабочих мест для детей-инвалидов и педагогов, осуществляющих дистанционное образование детей-инвалидов	ежеквартально	ежеквартально	ежеквартально	ежеквартально	Школа дистанционного образования — структурное подразделение государственного бюджетного образовательного учреждения Свердловской области для детей, нуждающихся в психолого-педагогической и медико-социальной помощи, «Центр психолого-медико-социального сопровождения «Ресурс» (по согласованию)
39	Реализация мероприятий по увеличению пропускной способности интернет-трафика	ежеквартально	ежеквартально	ежеквартально	ежеквартально	Министерство общего и профессионального образования Свердловской области
40	Подготовка плана-графика по развитию дистанционного образования в общеобразовательных учреждениях, в том числе расположенных в сельской местности	февраль–март				Министерство общего и профессионального образования Свердловской области
41	Разработка концептуальных подходов к развитию дистанционного образования детей в муниципальных общеобразовательных учреждениях	март	апрель			ГБОУ ДПО СО «Институт развития образования» (по согласованию)
42	Проведение капитального ремонта зданий общеобразовательных учреждений					
43	Определение порядка распределения субсидий муниципальным образованиям в Свердловской области на проведение капитального ремонта	февраль				Министерство общего и профессионального образования Свердловской области

(Окончание на 5-й стр.).

(Окончание. Начало на 1—4-й стр.).

УТВЕРЖДЕН
постановлением Правительства
Свердловской области
от 27.02.2013 г. № 227-ПП
«О реализации комплекса мер по модернизации системы общего образования в Свердловской области в 2013 году за счет субсидии, полученной из федерального бюджета в 2013 году»

ПОРЯДОК
предоставления субсидий из областного бюджета местным бюджетам на реализацию комплекса мер по модернизации системы общего образования в Свердловской области в 2013 году за счет субсидии, полученной из федерального бюджета в 2013 году

1. Настоящий Порядок определяет условия предоставления и расходования субсидий из областного бюджета местным бюджетам на реализацию комплекса мер по модернизации системы общего образования в Свердловской области в 2013 году за счет субсидии, полученной из федерального бюджета в 2013 году (далее — субсидии).

2. Порядок предоставления и расходования субсидий разработан в соответствии с Бюджетным кодексом Российской Федерации, Законом Свердловской области от 15 июля 2005 года № 70-ОЗ «О предоставлении отдельных видов межбюджетных трансфертов из областного бюджета и местных бюджетов в Свердловской области».

3. Главным распорядителем средств областного бюджета, предусмотренных для предоставления субсидий, является Министерство общего и профессионального образования Свердловской области.

4. Операции с субсидиями из областного бюджета местным бюджетам на реализацию комплекса мер по модернизации системы общего образования в Свердловской области в 2013 году за счет субсидии, полученной из федерального бюджета в 2013 году, учитываются на лицевых счетах, открытых получателями средств областного бюджета в территориальных органах Федерального казначейства.

При передаче субсидий в местные бюджеты операции с указанными межбюджетными трансфертами учитываются на лицевых счетах, открытых получателями средств местных бюджетов в территориальных органах Федерального казначейства.

5. Средства, предоставляемые из областного бюджета в форме субсидий, подлежат зачислению в доходы городских округов по кодам доходов 000 2 02 02145040000 151, муниципальных районов по кодам доходов 000 2 02 02145050000 151 и расходованию по разделу 0700 «Образование», подразделу 0702 «Общее образование», целевой статье 4362100 «Модернизация региональных систем общего образования».

6. Средства на реализацию комплекса мер по модернизации системы общего образования в Свердловской области в 2013 году за счет субсидии, полученной из федерального бюджета в 2013 году:

включаются в бюджетные сметы муниципальных казенных общеобразовательных учреждений;

передаются в виде субсидии на финансовое обеспечение муниципального задания на оказание муниципальных услуг (выполнение работ) или субсидии на иные цели муниципальным бюджетным и автономным общеобразовательным учреждениям.

7. Субсидии предоставляются местным бюджетам на финансирование следующих мероприятий:

1) приобретение оборудования, в том числе:

учебно-лабораторного оборудования;

оборудования для школьных столовых;

2) развитие школьной инфраструктуры (текущий ремонт с целью обеспечения выполнения требований к санитарно-бытовым условиям и охране здоровья обучающихся, а также с целью подготовки помещений для установки оборудования);

3) пополнение фондов школьных библиотек;

4) проведение капитального ремонта зданий общеобразовательных учреждений.

Перечень участников мероприятий комплекса мер по модернизации системы общего образования в Свердловской области в 2013 году за счет субсидии, полученной из федерального бюджета в 2013 году, утвержден постановлением Правительства Свердловской области о реализации комплекса мер по модернизации системы общего образования в Свердловской области в 2013 году за счет субсидии, полученной из федерального бюджета в 2013 году.

8. Субсидии из областного бюджета местным бюджетам на реализацию комплекса мер по модернизации системы общего образования в Свердловской области в 2013 году за счет субсидии, полученной из федерального бюджета в 2013 году, предоставляются всем муниципальным образованиям в Свердловской области, имеющим на своей территории муниципальные общеобразовательные учреждения и отвечающим условиям, указанным в пункте 9 настоящего порядка. Объем субсидии, предоставляемой из областного бюджета бюджету муниципального образования в Свердловской области на реализацию комплекса мер по модернизации системы общего образования в Свердловской области в 2013 году за счет субсидии, полученной из федерального бюджета в 2013 году, определяется по следующей формуле:

Ci = (P1/O1 * O1i) + (P2/O2 * O2i) + (P3/O3 * O3i) + (P4/O4 * O4i), где:

Ci — объем субсидии, предоставляемой из областного бюджета i-му муниципальному образованию на реализацию комплекса мер по модернизации системы общего образования в Свердловской области в 2013 году за счет субсидии, полученной из федерального бюджета в 2013 году;

P1 — общий объем расходов, согласованный с Министерством образования и науки Российской Федерации по мероприятию, указанному в подпункте 1 пункта 7 настоящего порядка;

P2 — общий объем расходов, согласованный с Министерством образования и науки Российской Федерации по мероприятию, указанному в подпункте 2 пункта 7 настоящего порядка;

P3 — общий объем расходов, согласованный с Министерством образования и науки Российской Федерации по мероприятию, указанному в подпункте 3 пункта 7 настоящего порядка;

P4 — общий объем расходов, согласованный с Министерством образования и науки Российской Федерации по мероприятию, указанному в подпункте 4 пункта 7 настоящего порядка;

O1 — общее количество общеобразовательных учреждений, в которых реализуется мероприятие, указанное в подпункте 1 пункта 7 настоящего порядка;

O2 — общее количество общеобразовательных учреждений, в которых реализуется мероприятие, указанное в подпункте 2 пункта 7 настоящего Порядка;

O3 — общее количество общеобразовательных учреждений, в которых реализуется мероприятие, указанное в подпункте 3 пункта 7 настоящего порядка;

O4 — общее количество общеобразовательных учреждений, в которых реализуется мероприятие, указанное в подпункте 4 пункта 7 настоящего порядка;

O1i, O2i, O3i, O4i — количество муниципальных общеобразовательных учреждений, в которых планируется реализовать мероприятия, указанные в пункте 7 настоящего порядка в i-том муниципальном образовании.

Распределение субсидий из областного бюджета местным бюджетам на реализацию мероприятия комплекса мер по модернизации системы общего образования в Свердловской области в 2013 году за счет субсидии, полученной из федерального бюджета, «Приобретение учебно-лабораторного оборудования» определено для муниципальных образований в Свердловской области, в которых общее количество 6—11 классов в муниципальных общеобразовательных учреждениях 30 классов и более.

9. Предоставление субсидий осуществляется при выполнении следующих условий:

1) наличие решений органов местного самоуправления, утверждающих комплекс мер по модернизации муниципальных систем общего образования в 2013 году;

2) принятие органами местного самоуправления муниципальных образований в Свердловской области обязательства по обеспечению достижения показателей результативности предоставления субсидий на модернизацию муниципальных систем общего образования в 2013 году, в том числе:

соотношение среднемесячной заработной платы педагогических работников в муниципальном образовании за 2013 год и среднемесячной годовой заработной платы работников в целом по экономике муниципального образования за аналогичный период[2];

доля школьников (по ступеням общего образования), обучающихся по федеральным государственным образовательным стандартам, в общей численности школьников (по ступеням общего образования);

доля учителей, получивших в установленном порядке первую и высшую квалификационные категории и подтверждение соответствия занимаемой должности, в общей численности учителей;

доля руководителей и учителей общеобразовательных учреждений, прошедших повышение квалификации и (или) профессиональную переподготовку для работы в соответствии с федеральными государственными образовательными стандартами, в общей численности руководителей и учителей общеобразовательных учреждений;

доля общеобразовательных учреждений, осуществляющих дистанционное обучение обучающихся, в общей численности общеобразовательных учреждений;

динамика снижения потребления по всем видам топливно-энергетических ресурсов;

3) при предоставлении списка муниципальных общеобразовательных учреждений, которым планируется предоставление средств за счет субсидий, в разрезе мероприятий.

10. Субсидии предоставляются местным бюджетам при условии заключения соглашений между Министерством общего и профессионального образования Свердловской области и муниципальным образованием в Свердловской области о предоставлении субсидии из областного бюджета местным бюджетам на реализацию комплекса мер по модернизации системы общего образования в Свердловской области в 2013 году за счет субсидии, полученной из федерального бюджета в 2013 году (далее — соглашение).

11. Форма соглашения утверждается приказом Министерства общего и профессионального образования Свердловской области.

12. В соглашении предусматриваются следующие положения:

1) наличие утвержденного комплекса мер по модернизации системы общего образования муниципального образования в 2013 году за счет субсидии, полученной из федерального бюджета в 2013 году;

2) целевое назначение субсидии;

3) размер субсидии (общий объем, в том числе по направлениям) и сроки ее предоставления, а также условия ее предоставления и использования;

4) наличие перечня товаров (работ), приобретаемых за счет субсидии в 2013 году;

5) порядок осуществления контроля за исполнением обязательств, вытекающих из соглашения;

6) значения показателей результативности предоставления субсидии, указанные в подпункте 2 пункта 9 настоящего порядка;

7) сроки и порядок представления отчетности об осуществлении расходов местного бюджета, источником финансирования которых является субсидия из федерального бюджета, и о достигнутых значениях показателей результативности предоставления субсидии по форме, утвержденной Министерством общего и профессионального образования Свердловской области;

8) последствия недостижения муниципальным образованием установленных значений показателей результативности предоставления субсидии;

9) ответственность сторон за нарушение условий соглашения.

13. Соглашения между Министерством общего и профессионального образования Свердловской области и муниципальными образованиями в Свердловской области заключаются в течение 30 дней со дня вступления в силу постановления Правительства Свердловской области о реализации комплекса мер по модернизации системы общего образования в Свердловской области в 2013 году за счет субсидии, полученной из федерального бюджета в 2013 году.

В случае неисполнения органами местного самоуправления муниципальных образований в Свердловской области условий предоставления субсидий, указанных в пункте 9 настоящего порядка, Министерство общего и профессионального образования Свердловской области в срок не более 110 календарных дней с даты вступления в законную силу постановления Правительства Свердловской области о реализации комплекса мер по модернизации системы общего образования в Свердловской области в 2013 году за счет субсидии, полученной из федерального бюджета в 2013 году, и направления администрациям муниципальных образований в Свердловской области уведомления о необходимости заключения соглашений готовит предложения и вносит в Правительство Свердловской области проекты постановлений Правительства Свердловской области о перераспределении субсидий.

При увеличении объемов субсидий в течение финансового года заключаются дополнительные соглашения и вносятся изменения в комплексы мер по модернизации системы общего образования муниципального образования в 2013 году за счет субсидии, полученной из федерального бюджета в 2013 году.

14. Органы местного самоуправления муниципальных образований в Свердловской области ежеквартально, не позднее 05 числа месяца, следующего за отчетным кварталом, представляют в Министерство общего и профессионального образования Свердловской области отчет об осуществлении расходов муниципальными образованиями в Свердловской области, источником финансового обеспечения которых является субсидия, предоставленная из областного бюджета местным бюджетам на реализацию комплекса мер по модернизации системы общего образования в Свердловской области в 2013 году за счет субсидии, полученной из федерального бюджета в 2013 году, и о достигнутых значениях показателей результативности предоставления этой субсидии по форме, утвержденной Министерством общего и профессионального образования Свердловской области.

15. Главные администраторы доходов местных бюджетов, уполномоченные на использование получаемых межбюджетных трансфертов, предоставляемых из областного бюджета в форме субсидий местным бюджетам на реализацию комплекса мер по модернизации системы общего образования в Свердловской области в 2013 году за счет субсидии, полученной из федерального бюджета, ежеквартально, не позднее 10 числа месяца, следующего за отчетным кварталом, представляют в Министерство общего и профессионального образования Свердловской области отчет об исполнении бюджета главного распорядителя, распорядителя, получателя бюджетных средств, главного администратора, главного администратора доходов бюджета по форме 0503127, утвержденной приказом Министерства финансов Российской Федерации от 28.12.2010 г. № 191н «Об утверждении Инструкции о порядке составления и представления годовой, квартальной и месячной отчетности об исполнении бюджетов бюджетной системы Российской Федерации».

16. Средства областного бюджета, передаваемые на реализацию комплекса мер по модернизации системы общего образования в Свердловской области в 2013 году за счет субсидии, полученной из федерального бюджета в 2013 году, носят целевой характер и не могут быть использованы на иные цели.

17. В случае планируемого использования части средств субсидии на проведение капитального ремонта зданий образовательных учреждений субсидия предоставляется после представления в Министерство общего и профессионального образования Свердловской области копий сметных расчетов стоимости капитального ремонта и копий заключений о сметной стоимости на капитальный ремонт зданий муниципальных общеобразовательных учреждений.

18. Руководители получателей бюджетных средств несут дисциплинарную, административную, уголовную ответственность за нецелевое использование бюджетных средств в соответствии с действующим законодательством Российской Федерации и Свердловской области.

19. Контроль за целевым использованием бюджетных средств осуществляется Министерством финансов Свердловской области и Министерством общего и профессионального образования Свердловской области в пределах их компетенции.

[2] Динамика изменения среднемесячной заработной платы педагогических работников в 2013 году должна быть положительной

УТВЕРЖДЕН
постановлением Правительства
Свердловской области
от 27.02.2013 г. № 227-ПП
«О реализации комплекса мер по модернизации системы общего образования в Свердловской области в 2013 году за счет субсидии, полученной из федерального бюджета в 2013 году»

ПЕРЕЧЕНЬ
участников мероприятий комплекса мер по модернизации системы общего образования в Свердловской области в 2013 году за счет субсидии, полученной из федерального бюджета в 2013 году

№ строки	Муниципальное образование	Планируемый объем средств (тыс. рублей)						
		Общий размер финансирования	Приобретение оборудования, в том числе			Развитие школьной инфраструктуры	Пополнение фондов школьных библиотек	Проведение капитального ремонта зданий общеобразовательных учреждений
			учебно-лабораторное оборудование	компьютерное оборудование	оборудование для школьных столовых			
1	2	3	4	5	6	7	8	9
1	Муниципальное образование Алапаевское	6 723,3	3 146	0	200	100	691,3	2 586
2	Артемовский городской округ	10 119,0	4 347,2	0	600	300	1 423,7	3 448,1
3	Артинский городской округ	9 565,9	3 432	0	1 400	700	758,3	3 275,6
4	Ачитский городской округ	6 753,7	2 574	0	1 000	500	438,5	2 241,2
5	Байкаловский муниципальный район	4 698,5	1 916,2	0	200	100	413,5	2 068 ,8
6	Белоярский городской округ	6 163,1	2 574	0	200	100	875,5	2 413,6
7	Богдановичский городской округ	9 030,3	3 918,2	0	400	200	1 236,5	3 275,6
8	Верхнесалдинский городской округ	5 626,7	2 659,8	0	200	100	1 115,3	1 551,6
9	Городской округ Верхотурский	4 644,9	1 630,2	0	600	300	218,3	1 896,4
10	Гаринский городской округ	804,1	0	0	0	0	114,5	689,6
11	Ирбитское муниципальное образование	11 810,5	3 746,6	0	1 800	900	881,5	4 482,4
12	Каменский городской округ	5 402,3	2 230,8	0	200	100	630,3	2 241,2
13	Муниципальное образование Камышловский муниципальный район	6 092,4	2 402,4	0	600	300	548,7	2 241,3
14	Муниципальное образование Красноуфимский округ	9 563,2	3 575	0	600	300	605,8	4 482,4
15	Невьянский городской округ	6 382,7	2 774,2	0	200	100	1 067,3	2 241,2
16	Нижнесергинский муниципальный район	10 299,9	3 289	0	1 000	500	1 028,5	4 482,4
17	Нижнетуринский городской округ	4 535,2	1 830,4	0	200	100	680,8	1 724
18	Новолялинский городской округ	5 513,1	1 830,4	0	800	400	586,3	1 896,4
19	Горноуральский городской округ	6 038,8	2 717	0	0	0	735,8	2 586
20	Пышминский городской округ	4 863,8	1 916,2	0	200	100	578,8	2 068,8
21	Городской округ Ревда	7 544,4	3 660,8	0	0	0	1 470	2 413,6
22	Режевской городской округ	7 967,8	3 460,6	0	400	200	1 148,7	2 758,5
23	Сосьвинский городской округ	3 361,3	1 487,2	0	200	100	367,3	1 206,8
24	Слободо-Туринский муниципальный район	6 325,9	1 830,4	0	400	200	447,5	3 448
25	Сысертский городской округ	10 456,2	3 975,4	0	1 000	500	1 532,7	3 448,1
26	Таборинский муниципальный район	3 099,8	0	0	1 200	600	93	1 206,8
27	Тавдинский городской округ	8 332,3	2 802,8	0	1 000	500	926,3	3 103,2
28	Талицкий городской округ	13 909,1	4 862	0	2 000	1 000	1 392	4 655,1
29	Тугулымский городской округ	7 153,2	2 574	0	800	400	620,8	2 758,4
30	Туринский городской округ	6 240,2	2 059,2	0	600	300	695	2 586
31	Шалинский городской округ	3 795,8	2 545,4	0	0	0	560,8	689,6
32	Муниципальное образование город Алапаевск	6 058,4	2 774,2	0	0	0	1 043	2 241,2
33	Арамильский городской округ	2 109	1 086,8	0	0	0	505	517,2
34	Асбестовский городской округ	8 597,2	3 689,4	0	400	200	1 721,7	2 586,1
35	Березовский городской округ	9 890,8	4 261,4	0	800	400	1 671	2 758,4
36	Городской округ Верхняя Пышма	8 496,4	4 232,8	0	200	100	1 894,7	2 068,9
37	Городской округ Верхний Тагил	854,2	0	0	0	0	337	517,2
38	Городской округ Верхняя Тура	594,3	0	0	0	0	249,5	344,8
39	Волчанский городской округ	770,5	0	0	0	0	253,3	517,2
40	Городской округ Дегтярск	844	0	0	0	0	326,8	517,2
41	Муниципальное образование «город Екатеринбург»	124 325,3	65 806,6	0	400	200	30 162,3	27 756,4
42	Заречный городской округ	4 022,1	1 801,8	0	200	100	713,5	1 206,8
43	Ивдельский городской округ	4 372,6	2 002	0	200	100	519	1 551,6
44	Муниципальное образование город Ирбит	5 304,7	2 288	0	400	200	1 037,5	1 379,2
45	Муниципальное образование «Город Каменск-Уральский»	19 265,3	9 294	0	600	300	3 899	5 172,3
46	Камышловский городской округ	4 789	2 424,8	0	400	200	729,8	1 034,4
47	Городской округ Карпинск	3 750,4	1 801,8	0	0	0	741,8	1 206,8
48	Качканарский городской округ	4 786,0	2 259,4	0	200	100	1 019,7	1 206,9
49	Кировградский городской округ	3 815	1 916,2	0	0	0	692	1 206,8
50	Городской округ Краснотурьинск	9 317,7	4 204,2	0	600	300	1 627,5	2 586
51	Городской округ Красноуральск	3 104	1 573	0	0	0	669	862
52	Городской округ Красноуфимск	6 468,7	2 345,2	0	1 000	500	992,5	1 631
53	Кушвинский городской округ	4 601,7	2 316,6	0	0	0	1 078,3	1 206,8
54	Городской округ «Город Лесной»	6 735,2	3 231,8	0	200	100	1 307	1 896,4
55	Городской округ Нижняя Салда	2 512,3	943,8	0	200	100	406,5	862
56	Город Нижний Тагил	38 491,7	18 903,6	0	200	100	8 254,4	11 033,7
57	Новоуральский городской округ	9 737,5	5 062,2	0	0	0	2 089	2 586,3
58	Городской округ Первоуральск	16 859,2	9 008	0	200	100	3 586	3 965,2
59	Городской округ Полевской	9 829,1	4 061,2	0	800	400	1 809,5	2 758,4
60	Североуральский городской округ	6 397,3	3 031,6	0	200	100	1 169,3	1 896,4
61	Серовский городской округ	13 018,6	6 233,8	0	800	400	2 136,7	3 448,1
62	Городской округ Среднеуральск	2 368,6	1 144	0	0	0	535	689,6
63	Городской округ Сухой Лог	7 002,2	3 003	0	400	200	1 158	2 241,2
64	Бисертский городской округ	1 107,2	0	0	200	100	290	517,2
65	Городской округ Верхнее Дуброво	287,2	0	0	0	0	114,8	172,4
66	городской округ Верх-Нейвинский	268,7	0	0	0	0	96,3	172,4
67	Малышевский городской округ	747,7	0	0	0	0	230,5	517,2
68	Рефтинский городской округ	1 907,9	972,4	0	0	0	418,3	517,2
69	Городской округ Пелым	460,6	0	0	0	0	115,8	344,8
70	Городской округ ЗАТО Свободный	399,2	0	0	0	0	226,7	172,5
71	Городской округ Староуткинск	244,9	0	0	0	0	72,5	172,4
72	Муниципальное образование «поселок Уральский»	230,2	0	0	0	0	57,8	172,4
73	Махневское муниципальное образование	976,0	0	0	200	100	158,7	517,3
74	Итого по муниципальным образованиям	568 536	253 441	0	26 800	13 400	100 000	174 895
75	Государственные образовательные учреждения Свердловской области	43 598	0	0	1 400	700	0	41 498
76	Министерство общего и профессионального образования Свердловской области	253 441	0	253 441	0	0	0	0
77	Итого	865 575	253 441	253 441	28 200	14 100	100 000	216 393

ПРАВИТЕЛЬСТВО СВЕРДЛОВСКОЙ ОБЛАСТИ

ПОСТАНОВЛЕНИЕ

06.03.2013 г. № 243-ПП
Екатеринбург

О создании государственного автономного учреждения Свердловской области «Региональный центр патриотического воспитания»

В соответствии со статьей 120 Гражданского кодекса Российской Федерации, Федеральным законом от 03 ноября 2006 года № 174-ФЗ «Об автономных учреждениях», Областным законом от 10 апреля 1995 года № 9-ОЗ «Об управлении государственной собственностью Свердловской области», обращением Государственного казенного учреждения Свердловской области «Управление зданиями Правительства Свердловской области» от 22.02.2013 г. № 08-157 в целях создания условий для развития системы гражданского и патриотического воспитания молодежи в Свердловской области Правительство Свердловской области

ПОСТАНОВЛЯЕТ:

1. Создать в 2013 году государственное автономное учреждение Свердловской области «Региональный центр патриотического воспитания» путем учреждения.

2. Утвердить Устав государственного автономного учреждения Свердловской области «Региональный центр патриотического воспитания» (прилагается).

3. Определить Министерство физической культуры, спорта и молодежной политики Свердловской области органом, осуществляющим функции и полномочия учредителя государственного автономного учреждения Свердловской области «Региональный центр патриотического воспитания».

4. Утвердить перечень недвижимого имущества, подлежащего закреплению на праве оперативного управления за государственным автономным учреждением Свердловской области «Региональный центр патриотического воспитания» (прилагается).

5. Министерству физической культуры, спорта и молодежной политики Свердловской области (Л.А. Рапопорт):

1) осуществить необходимые юридические действия по государственной регистрации созданного государственного автономного учреждения Свердловской области и Устава государственного автономного учреждения Свердловской области «Региональный центр патриотического воспитания»;

2) установить государственное задание государственному автономному учреждению Свердловской области «Региональный центр патриотического воспитания» в соответствии с основными видами деятельности, предусмотренными Уставом государственного автономного учреждения Свердловской области «Региональный центр патриотического воспитания», в установленном законодательством порядке;

3) в срок до 01 мая 2013 года заключить соглашение с автономным учреждением на предоставление автономному учреждению субсидий из областного бюджета на выполнение государственного задания и иные цели;

4) подготовить предложения по персональному составу Наблюдательного совета государственного автономного учреждения Свердловской области «Региональный центр патриотического воспитания» и представить их на утверждение Правительству Свердловской области.

6. Изъять из оперативного управления Государственного казенного учреждения Свердловской области «Управление зданиями Правительства Свердловской области» (структурное подразделение «Центр военно-патриотического воспитания, подготовки и призыва граждан на военную службу в Свердловской области имени героя Советского Союза Кузнецова Н.И.») имущество согласно перечню, утвержденному настоящим постановлением, общей балансовой стоимостью 19031798,68 рубля (девятнадцать миллионов тридцать одна тысяча семьсот девяносто восемь рублей 68 копеек), с зачислением его в государственную казну Свердловской области.

7. Передать государственное казенное имущество Свердловской области согласно перечню, утвержденному настоящим постановлением, в оперативное управление государственного автономного учреждения Свердловской области «Региональный центр патриотического воспитания».

8. Министерству по управлению государственным имуществом Свердловской области (А.В. Пьянков) в срок до 01 мая 2013 года:

1) осуществить необходимые действия по приему имущества согласно перечню, утвержденному настоящим постановлением, в государственную казну Свердловской области;

2) закрепить государственное казенное имущество Свердловской области согласно перечню, утвержденному настоящим постановлением, на праве оперативного управления за государственным автономным учреждением Свердловской области «Региональный центр патриотического воспитания»;

3) внести соответствующие изменения в Реестр государственного имущества Свердловской области.

9. Настоящее постановление вступает в силу после внесения изменений в Программу управления государственной собственностью Свердловской области и приватизации государственного имущества Свердловской области на 2013 год и плановый период 2014 и 2015 годов, утвержденную постановлением Правительства Свердловской области от 25.10.2012 г. № 1188-ПП «Об утверждении Программы управления государственной собственностью Свердловской области и приватизации государственного имущества Свердловской области на 2013 год и плановый период 2014—2015 годов», в части создания государственного автономного учреждения Свердловской области «Региональный центр патриотического воспитания».

10. Контроль за исполнением настоящего постановления возложить на Заместителя Председателя Правительства Свердловской области В.И. Романова.

11. Настоящее постановление опубликовать в «Областной газете».

Председатель Правительства
Свердловской области Д.В. Паслер.

УТВЕРЖДЕН
постановлением Правительства
Свердловской области
от 06.03.2013 г. № 243-ПП
«О создании государственного
автономного учреждения Свердловской области «Региональный центр
патриотического воспитания»

Устав государственного автономного учреждения Свердловской области «Региональный центр патриотического воспитания»

Глава 1. Общие положения

1. Государственное автономное учреждение Свердловской области «Региональный центр патриотического воспитания», в дальнейшем именуемое «Автономное учреждение», создано в соответствии с

_____.
(дата, номер и название правового акта Правительства Свердловской области о создании Автономного учреждения)

2. Наименование Автономного учреждения:

полное — государственное автономное учреждение Свердловской области «Региональный центр патриотического воспитания»;

сокращенное ГАУ СО «РЦПВ».

3. Автономное учреждение является некоммерческой организацией.

4. Учредителем и собственником Автономного учреждения является Свердловская область.

От имени Свердловской области функции и полномочия Учредителя осуществляет Министерство физической культуры, спорта и молодежной политики Свердловской области (далее — Учредитель).

Учредитель осуществляет от имени Свердловской области в случае, если иное не установлено нормативными правовыми актами Свердловской области, принимаемыми Правительством Свердловской области, функции и полномочия учредителя, за исключением полномочий по:

1) назначению директора Автономного учреждения, внесению в него изменений;

2) утверждению устава Автономного учреждения, внесению в него изменений;

3) назначению членов наблюдательного совета Автономного учреждения и досрочному прекращению их полномочий;

4) реорганизации и ликвидации Автономного учреждения, а также изменению его типа.

5. Автономное учреждение является юридическим лицом, имеет самостоятельный баланс, счета в кредитных организациях или лицевые счета, открытые в установленном порядке в финансовом органе Свердловской области, круглую печать со своим наименованием, штамп, бланки. Автономное учреждение вправе открывать счета в кредитных организациях и (или) лицевые счета в финансовых органах Свердловской области. Открытие и ведение лицевых счетов в финансовом органе осуществляется в порядке, установленном финансовым органом Свердловской области.

6. Автономное учреждение отвечает по своим обязательствам имуществом, находящимся у него на праве оперативного управления, за исключением недвижимого имущества и особо ценного движимого имущества, закрепленного за ним Учредителем или приобретенного Автономным учреждением за счет средств, выделенных ему Учредителем на приобретение этого имущества.

Автономное учреждение не отвечает по обязательствам Учредителя имущества Автономного учреждения.

7. Автономное учреждение является юридическим лицом и от своего имени может приобретать и осуществлять имущественные и личные неимущественные права, нести обязанность, быть истцом и ответчиком в суде.

8. Место нахождения Автономного учреждения:

620014, Российская Федерация, г. Екатеринбург, ул. Воеводина, д. 6.

Почтовый адрес: 620004, Российская Федерация, г. Екатеринбург, ул. Малышева, д. 101.

Глава 2. Цели и предмет деятельности Автономного учреждения

9. Автономное учреждение создано в целях осуществления предусмотренных законодательством Российской Федерации полномочий органов государственной власти Свердловской области в реализации государственной политики в сфере физической культуры и спорта, образования, здравоохранения и культуры.

10. Основной деятельностью автономного учреждения признается деятельность, непосредственно направленная на достижение целей, ради которых автономное учреждение создано. Предметом деятельности Автономного учреждения является:

1) выполнение государственного задания, установленного Учредителем;

2) сбор и обобщение информации о деятельности организаций, участвующих в реализации государственной политики в сфере патриотического воспитания граждан на территории Свердловской области;

3) организация информационного и методического сопровождения мероприятий патриотической направленности;

4) содействие в реализации программ патриотического воспитания граждан в муниципальных образованиях в Свердловской области;

5) содействие деятельности военно-патриотических клубов, центров военно-патриотического воспитания и подготовки молодежи к военной службе, организации оборонно-спортивных оздоровительных лагерей и военно-спортивных игр и соревнований по военно-прикладным видам спорта;

6) участие в работе по осуществлению шефских связей с воинскими частями (кораблями);

7) участие в работе по увековечению памяти погибших при защите Отечества, обеспечение организационной, информационной и методической поддержки организаций, участвующих в работе по увековечению памяти погибших при защите Отечества;

8) организация изучения и обобщения передового опыта работы по патриотическому воспитанию, содействие стимулированию труда организаторов и активистов патриотического воспитания;

9) содействие освещению в средствах массовой информации мероприятий по реализации государственной политики в сфере патриотического воспитания, расширению патриотической тематики в радио- и телепрограммах, изданиях периодической печати, произведениях литературы и искусства;

10) организация научных исследований в сфере патриотического воспитания и использование их результатов в практической деятельности, проведение работы по обновлению содержания, форм, методов и технологий организации патриотического воспитания граждан;

11) участие в организации работы по подготовке, повышению квалификации специалистов по воспитательной работе с различными категориями граждан, по организации и проведению мероприятий патриотического воспитания;

12) разработка и организация реализации дополнительных образовательных, досуговых и развивающих программ, методических материалов;

13) участие в организации на территории Свердловской области региональных и межрегиональных, всероссийских и международных мероприятий, направленных на духовно-нравственное и патриотическое воспитание граждан;

14) содействие участию представителей Свердловской области в межрегиональных, всероссийских и международных мероприятиях, направленных на духовно-нравственное и патриотическое воспитание граждан;

15) участие в организации учебно-тренировочных занятий и сборов для граждан и юридических лиц;

16) организация и методическое обеспечение мероприятий по подготовке молодежи к военной службе;

17) участие в подготовке граждан к военной службе;

18) подготовка граждан по военно-учетным специальностям;

19) проведение медицинского освидетельствования граждан;

20) участие в развитии физической культуры и военно-прикладных, авиационных и технических видов спорта;

21) выполнение работ по организации и проведению в соответствии с календарным планом официальных спортивных мероприятий разного уровня;

22) самостоятельное осуществление издательской деятельности;

23) создание и ведение официального сайта Автономного учреждения в информационно-телекоммуникационной сети Интернет;

24) проведение предварительной оценки проектов и инициатив организаций и граждан патриотического содержания;

25) надлежащее содержание и эксплуатация сооружений, инженерного оборудования и коммуникационных сетей, закрепленных за Автономным учреждением на праве оперативного управления.

Автономное учреждение не вправе осуществлять виды деятельности, не предусмотренные настоящим Уставом.

11. Право Автономного учреждения осуществлять деятельность, на которую в соответствии с законодательством Российской Федерации требуется специальное разрешение — лицензия, возникает у Автономного учреждения со дня ее получения или в указанный в ней срок и прекращается по истечении срока ее действия, если иное не установлено законодательством Российской Федерации.

12. Автономное учреждение осуществляет в соответствии с государственным заданием и (или) обязательствами перед страховщиком по обязательному социальному страхованию деятельность, связанную с выполнением работ, оказанием услуг. Государственное задание для Автономного учреждения формируется и утверждается Учредителем в соответствии с видами деятельности, отнесенными его Уставом к основной деятельности.

Автономное учреждение не вправе отказаться от выполнения государственного задания.

Кроме государственного задания и обязательств перед страховщиком по обязательному социальному страхованию Автономное учреждение по своему усмотрению вправе выполнять работы, оказывать услуги, относящиеся к его основной деятельности, для граждан и юридических лиц за плату и на одинаковых при оказании однородных услуг условиях в порядке, установленном федеральными законами.

13. Автономное учреждение вправе осуществлять следующие виды деятельности, не относящиеся к его основной деятельности в соответствии с пунктом 10 настоящего Устава:

1) изготовление и реализация презентационных и рекламных роликов, видеофильмов, полиграфической продукции, наградной и сувенирной атрибутики;

2) подготовка, тиражирование и реализация информационно-справочных изданий, копий видеоматериалов и фонограмм, связанных с деятельностью Учреждения, при соблюдении прав авторов и исполнителей в соответствии с законодательством об авторском праве и смежных правах;

3) организация и проведение презентаций, научно-практических конференций, семинаров, выставок, выставок-продаж предметов и оборудования для организации патриотического воспитания;

4) предоставление услуг музеев и библиотек;

5) услуги по организации и проведению спортивных и культурно-массовых мероприятий;

6) оказание физкультурно-оздоровительных услуг населению;

7) оказание услуг по прокату инвентаря и оборудования на условиях и в порядке, установленном действующим законодательством;

8) ремонт, настройка, наладка, монтаж и демонтаж спортивного, сценического и выставочного оборудования;

9) оказание автотранспортных услуг и услуг по встрече и приему делегаций (трансфер);

10) оказание туристических и экскурсионных услуг;

11) оказание гостиничных услуг, услуг по временному проживанию;

12) организация общественного питания через столовые, кафе, выносную торговлю, в том числе летние веранды, кафе;

13) оказание медицинских услуг;

14) предоставление площадок для проведения мероприятий другим организациям, совместных концертно-театральных, зрелищно-развлекательных, культурно-досуговых мероприятий;

15) передача в аренду недвижимого имущества или особо ценного движимого имущества, закрепленного за Учреждением на праве оперативного управления или приобретенного за счет средств, выделенных ему Учредителем на приобретение такого имущества в порядке установленном законодательством;

16) оказание услуг по хранению товарно-материальных ценностей граждан и организаций;

17) хранение автомототранспортных средств на автостоянках;

18) оказание услуг по концертному, звуковому, светотехническому, телевизионному сопровождению мероприятий;

19) оказание рекламных, информационных, консалтинговых, сервисных, маркетинговых, посреднических и юридических услуг;

20) осуществление торгово-закупочной деятельности, в том числе через терминалы и автоматы;

21) организация работы магазинов-салонов патриотической направленности (видеофильмы, полиграфическая продукция, наградная и сувенирная атрибутика) и других сопутствующих товаров;

22) оказание услуг по подготовке и проверке граждан в целях изучения правил безопасного обращения с оружием и наличия навыков безопасного обращения с оружием;

23) установление деловых связей с организациями, предприятиями и учреждениями, в том числе с зарубежными партнерами, на условиях и в порядке, предусмотренными действующим законодательством Российской Федерации;

24) осуществление деятельности по привлечению спонсорских и благотворительных средств;

25) привлечение для осуществления своей уставной деятельности дополнительных источников средств, включая использование банковского кредита;

26) осуществление функции государственного заказчика по размещению заказов на закупку товаров, работ и услуг для государственных нужд, необходимых для деятельности Автономного учреждения;

27) осуществление финансово-хозяйственной деятельности.

Глава 3. Имущество и финансы Автономного учреждения

14. Имущество Автономного учреждения закрепляется за ним на праве оперативного управления в порядке, установленном законодательством. Учредителем имущества Автономного учреждения является Свердловская область.

Земельный участок, необходимый для выполнения Автономным учреждением своих уставных задач, предоставляется ему на праве постоянного (бессрочного) пользования.

15. Автономное учреждение владеет, пользуется и распоряжается закрепленным за ним имуществом в соответствии с его назначением, уставными целями своей деятельности и решениями Учредителя в рамках, установленных законодательством Российской Федерации и Свердловской области.

Решение о совершении сделок с недвижимым имуществом, закрепленным за Автономным учреждением Свердловской области на праве оперативного управления, принимается Автономным учреждением в соответствии с федеральными и областными законами после получения согласия основного уполномоченного органа по управлению государственным имуществом Свердловской области, а в случаях, когда балансовая (оценочная) стоимость имущества превышает десять миллионов рублей, — после получения согласия Правительства Свердловской области.

16. Автономное учреждение без согласия Учредителя не вправе распоряжаться недвижимым имуществом и особо ценным движимым имуществом, закрепленным за ним Учредителем или приобретенным Автономным учреждением за счет средств, выделенных ему Учредителем на приобретение этого имущества. Виды такого имущества определяются Учредителем. Решение Учредителя об отнесении имущества к категории особо ценного движимого имущества принимается одновременно с принятием решения о закреплении указанного имущества за Автономным учреждением или о выделении средств на его приобретение. Остальным имуществом, в том числе недвижимым имуществом, Автономное учреждение вправе распоряжаться самостоятельно.

Автономное учреждение вправе с согласия Учредителя вносить недвижимое имущество, закрепленное за Автономным учреждением или приобретенное автономным учреждением за счет средств, выделенных ему Учредителем на приобретение этого имущества, а также находящееся у Автономного учреждения особо ценное движимое имущество в уставный (складочный) капитал других юридических лиц или иным образом передавать это имущество другим юридическим лицам в качестве их учредителя или участника (за исключением объектов культурного наследия народов Российской Федерации, предметов и документов, входящих в состав Музейного фонда Российской Федерации, Архивного фонда Российской Федерации, национального библиотечного фонда).

17. Источниками формирования имущества и финансовых ресурсов Автономного учреждения являются:

1) имущество, закрепленное за ним на праве оперативного управления;

2) поступления из областного бюджета в виде субсидий;

3) средства от оказания платных услуг и выполнения платных работ;

4) иные источники, не запрещенные действующим законодательством.

Имущество и средства Автономного учреждения отражаются на его балансе и используются для достижения целей, определенных его уставом.

18. Доходы Автономного учреждения поступают в его самостоятельное распоряжение и используются им для достижения целей, ради которых оно создано. Учредитель имущества Автономного учреждения не имеет права на получение доходов от осуществления Автономным учреждением деятельности и использования закрепленного за Автономным учреждением имущества.

19. Учредитель вправе изъять излишнее, неиспользуемое либо используемое не по назначению имущество, принадлежащее Автономному учреждению на праве оперативного управления, и распорядиться им по своему усмотрению.

20. Права Автономного учреждения на объекты интеллектуальной собственности регулируются законодательством Российской Федерации.

21. Недвижимое имущество, закрепленное за Автономным учреждением или приобретенное за счет средств, выделенных ему Учредителем на приобретение этого имущества, а также находящееся у Автономного учреждения особо ценное движимое имущество подлежат обособленному учету в установленном порядке.

22. Порядок предоставления дополнительных образовательных услуг регламентируется настоящим Уставом и действующим законодательством Российской Федерации.

Дополнительные образовательные услуги, в том числе платные, осуществляются за счет средств физических и юридических лиц (далее — потребитель) и не могут быть оказаны вместо основной образовательной деятельности, финансируемой из областного бюджета.

Учреждение обязано заключить договор при наличии возможности оказать запрашиваемую потребителем образовательную услугу.

Учреждение не вправе оказывать предпочтение одному потребителю перед другим в отношении заключения договора, кроме случаев, предусмотренных законом и иными нормативными правовыми актами.

Договор заключается в письменной форме и должен содержать следующие сведения:

а) наименование учреждения, место его нахождения (юридический адрес);

б) фамилия, имя, отчество, телефон и адрес потребителя;

в) сроки оказания образовательных услуг;

г) уровень и направленность основных и дополнительных образовательных программ, перечень (виды) образовательных услуг, их стоимость и порядок оплаты;

д) другие необходимые сведения, связанные со спецификой оказываемых образовательных услуг;

е) должность, фамилия, имя, отчество лица, подписывающего договор от имени учреждения, его подпись, а также подпись потребителя.

Договор составляется в двух экземплярах, один из которых находится у учреждения, другой — у потребителя.

Потребитель обязан оплатить оказываемые образовательные услуги в порядке и в сроки, указанные в договоре. Потребителю в соответствии с законодательством Российской Федерации должен быть выдан документ, подтверждающий оплату образовательных услуг.

Стоимость оказываемых образовательных услуг в договоре определяется по соглашению между учреждением и потребителем. На оказание образовательных услуг, предусмотренных договором, может быть составлена смета. Составление такой сметы по требованию потребителя или учреждения обязательно. В этом случае смета становится частью договора.

За неисполнение либо ненадлежащее исполнение обязательств по договору учреждение и потребитель несут ответственность, предусмотренную договором и действующим законодательством Российской Федерации.

Глава 4. Управление Автономным учреждением

23. Основными органами управления Автономного учреждения являются наблюдательный совет Автономного учреждения, директор Автономного учреждения.

Параграф 1. Наблюдательный совет

24. Наблюдательный совет Автономного учреждения состоит из шести членов.

25. В состав наблюдательного совета Автономного учреждения входят:

представители Учредителя — один человек;

представители основного уполномоченного органа по управлению государственным имуществом Свердловской области — один человек;

представители общественности, в том числе лица, имеющие заслуги и достижения в сфере патриотического воспитания, — два человека;

представители работников — два человека.

26. Срок полномочий наблюдательного совета Автономного учреждения составляет 5 лет.

27. Решение о назначении членов наблюдательного совета Автономного учреждения или досрочном прекращении их полномочий принимается Правительством Свердловской области.

Полномочия члена наблюдательного совета Автономного учреждения, являющегося представителем исполнительного органа государственной власти Свердловской области и состоящего с этим органом в трудовых отношениях:

прекращаются досрочно в случае прекращения трудовых отношений;

могут быть прекращены досрочно по представлению указанного органа исполнительной власти Свердловской области.

28. Наблюдательный совет Автономного учреждения возглавляет председатель наблюдательного совета. Председатель наблюдательного совета Автономного учреждения избирается на срок полномочий наблюдательного совета Автономного учреждения членами наблюдательного совета из их числа простым большинством голосов от общего числа голосов членов наблюдательного совета Автономного учреждения. Представитель работников Автономного учреждения не может быть избран председателем наблюдательного совета Автономного учреждения.

29. Председатель наблюдательного совета Автономного учреждения организует работу наблюдательного совета Автономного учреждения, созывает его заседания, председательствует на них и организует ведение протокола.

В отсутствие председателя наблюдательного совета Автономного учреждения его функции осуществляет старший по возрасту член наблюдательного совета Автономного учреждения, за исключением представителя работников Автономного учреждения.

30. Наблюдательный совет Автономного учреждения в любое время вправе переизбрать своего председателя.

31. Наблюдательный совет Автономного учреждения рассматривает:

1) предложения Учредителя или директора Автономного учреждения о внесении изменений в устав Автономного учреждения;

2) предложения Учредителя или директора Автономного учреждения о создании и ликвидации филиалов Автономного учреждения, об открытии и о закрытии его представительств;

3) предложения Учредителя или директора Автономного учреждения о реорганизации Автономного учреждения или о его ликвидации;

4) предложения Учредителя или директора Автономного учреждения об изъятии имущества, закрепленного за Автономным учреждением на праве оперативного управления;

5) предложения директора Автономного учреждения об участии Автономного учреждения в других юридических лицах, в том числе о внесении денежных средств и иного имущества в уставный (складочный) капитал других юридических лиц или передаче такого имущества иным образом другим юридическим лицам, в качестве учредителя или участника;

6) проект плана финансово-хозяйственной деятельности Автономного учреждения;

7) по представлению директора Автономного учреждения проекты отчетов о деятельности Автономного учреждения и об использовании его имущества, об исполнении плана его финансово-хозяйственной деятельности, годовую бухгалтерскую отчетность Автономного учреждения;

8) предложения директора Автономного учреждения о совершении сделок по распоряжению имуществом, которым Автономное учреждение не вправе распоряжаться самостоятельно;

9) предложения директора Автономного учреждения о совершении крупных сделок;

10) предложения директора Автономного учреждения о совершении сделок, в совершении которых имеется заинтересованность;

11) предложения директора Автономного учреждения о выборе кредитных организаций, в которых Автономное учреждение может открыть банковские счета;

12) вопросы проведения аудита годовой бухгалтерской отчетности Автономного учреждения и утверждения аудиторской организации.

32. По вопросам, указанным в подпунктах 1—4 и 8 пункта 31 настоящего Устава, наблюдательный совет Автономного учреждения дает рекомендации. Учредитель Автономного учреждения принимает по этим вопросам решения после рассмотрения рекомендаций наблюдательного совета Автономного учреждения.

33. По вопросу, указанному в подпункте 6 пункта 31 настоящего Устава, наблюдательный совет Автономного учреждения дает заключение, копия которого направляется учредителю Автономного учреждения. По вопросу, указанному в подпунктах 5 и 11 пункта 31 настоящего Устава, наблюдательный совет Автономного учреждения дает заключение. Директор Автономного учреждения принимает по этим вопросам решения после рассмотрения заключений наблюдательного совета Автономного учреждения.

34. Документы, представляемые в соответствии с подпунктом 7 пункта 31 настоящего Устава, утверждаются наблюдательным советом Автономного учреждения. Копии указанных документов направляются Учредителю Автономного учреждения.

35. По вопросам, указанным в подпунктах 9, 10 и 12 пункта 31 настоящего Устава, наблюдательный совет Автономного учреждения принимает решения, обязательные для директора Автономного учреждения.

36. Рекомендации и заключения по вопросам, указанным в подпунктах 1—8 и 11 пункта 31 настоящего Устава, даются большинством голосов от общего числа голосов членов наблюдательного совета Автономного учреждения.

37. Решения по вопросам, указанным в подпунктах 9 и 12 пункта 31 настоящего Устава, принимаются наблюдательным советом Автономного учреждения большинством в две трети голосов от общего числа голосов членов наблюдательного совета Автономного учреждения.

38. Решение по вопросу, указанному в подпункте 10 пункта 31 настоящего Устава, принимается наблюдательным советом Автономного учреждения в порядке, установленном частями 1 и 2 статьи 17 Федерального закона от 03 ноября 2006 года № 174-ФЗ «Об автономных учреждениях» (далее — Федеральный закон «Об автономных учреждениях»).

39. По требованию наблюдательного совета Автономного учреждения или любого из его членов другие органы Автономного учреждения обязаны предоставить информацию по вопросам, относящимся к компетенции наблюдательного совета Автономного учреждения.

40. Вопросы, относящиеся к компетенции наблюдательного совета Автономного учреждения, не могут быть переданы на рассмотрение другим органам Автономного учреждения.

41. Заседания наблюдательного совета Автономного учреждения проводятся по мере необходимости, но не реже одного раза в квартал.

42. В случаях, не терпящих отлагательства, заседание наблюдательного совета Автономного учреждения может быть созвано немедленно без письменного извещения членов наблюдательного совета Автономного учреждения путем направления соответствующего сообщения факсимильной связью, телеграммой, телефонограммой или электронной почтой либо с использованием иных средств связи.

43. Заседание наблюдательного совета Автономного учреждения созывается его председателем по собственной инициативе, по требованию Учредителя, члена наблюдательного совета Автономного учреждения или директора Автономного учреждения.

44. Секретарь наблюдательного совета Автономного учреждения не позднее чем за 3 дня до проведения заседания наблюдательного совета Автономного учреждения уведомляет членов наблюдательного совета Автономного учреждения о времени и месте проведения заседания.

45. В заседании наблюдательного совета Автономного учреждения вправе участвовать директор Автономного учреждения. Иные приглашенные председателем наблюдательного совета Автономного учреждения лица могут участвовать в заседании, если против их присутствия не возражает более чем одна треть от общего числа членов наблюдательного совета Автономного учреждения.

46. Заседание наблюдательного совета Автономного учреждения является правомочным, если все члены наблюдательного совета Автономного учреждения извещены о времени и месте его проведения и на заседании присутствует более половины членов наблюдательного совета. Передача членом наблюдательного совета Автономного учреждения своего голоса другому лицу не допускается.

47. В случае отсутствия по уважительной причине на заседании наблюдательного совета Автономного учреждения члена наблюдательного совета Автономного учреждения его мнение может быть представлено в письменной форме и учтено наблюдательным советом Автономного учреждения в ходе проведения заседания при определении наличия кворума и результатов голосования, а также при принятии решений наблюдательным советом Автономного учреждения путем проведения заочного голосования. Указанный в настоящем пункте порядок не может применяться при принятии решений по вопросам, предусмотренным пунктами 9 и 11 пункта 31 настоящего Устава.

48. Каждый член наблюдательного совета Автономного учреждения имеет при голосовании один голос. В случае равенства голосов решающим является голос председателя наблюдательного совета Автономного учреждения.

49. Первое заседание наблюдательного совета Автономного учреждения после его создания, а также первое заседание нового состава наблюдательного совета Автономного учреждения созывается по требованию Учредителя Автономного учреждения. До избрания председателя наблюдательного совета Автономного учреждения на таком заседании председательствует старший по возрасту член наблюдательного совета Автономного учреждения.

Параграф 2. Директор Автономного учреждения

50. Автономное учреждение возглавляет директор.

51. К компетенции директора Автономного учреждения относятся вопросы осуществления текущего руководства деятельностью Автономного учреждения, за исключением вопросов, отнесенных законодательством или настоящим Уставом к компетенции Учредителя и наблюдательного совета.

52. Директор:

1) организует работу Автономного учреждения;

2) действует без доверенности от имени Автономного учреждения;

3) заключает договоры, в том числе трудовые;

4) утверждает должностные обязанности работников Автономного учреждения;

5) выдает доверенности, совершает иные юридические действия;

6) утверждает план финансово-хозяйственной деятельности Автономного учреждения и регламентирующие деятельность Автономного учреждения внутренние документы;

7) открывает счета в кредитных организациях либо лицевые счета в финансовом органе Свердловской области в порядке, установленном действующим законодательством Российской Федерации и Свердловской области;

8) утверждает штатное расписание Автономного учреждения;

9) применяет к работникам Автономного учреждения меры дисциплинарного взыскания и поощрения в соответствии с действующим законодательством Российской Федерации;

10) делегирует свои права заместителям, распределяет между ними обязанности;

11) в пределах своей компетенции издает приказы, дает указания, обязательные для всех работников Автономного учреждения;

12) пользуется социальными гарантиями, предусмотренными действующим законодательством;

13) решает иные вопросы, отнесенные законодательством Российской Федерации, Свердловской области к компетенции директора Автономного учреждения.

53. Директор Автономного учреждения осуществляет свою деятельность на основании заключенного с Учредителем срочного трудового договора.

Глава 5. Крупные сделки, конфликт интересов, проведение торгов для заключения сделок

54. Крупной сделкой признается сделка, связанная с распоряжением денежными средствами, привлечением заемных денежных средств, отчуждением имущества (которым Автономное учреждение вправе распоряжаться самостоятельно), а также с передачей такого имущества в пользование или в залог, при условии, что цена такой сделки либо стоимость отчуждаемого или передаваемого имущества превышает 500 000 (пятьсот тысяч) рублей, за исключением случая, указанного в части второй настоящего пункта.

В случае, если по данным бухгалтерской отчетности Автономного учреждения на последнюю отчетную дату десять процентов балансовой стоимости активов Автономного учреждения составит менее 500 000 (пятьсот тысяч) рублей, то крупной сделкой признается сделка, цена которой превышает десять процентов балансовой стоимости активов Автономного учреждения по данным бухгалтерской отчетности Автономного учреждения на последнюю отчетную дату.

55. Крупная сделка совершается с предварительного одобрения наблюдательного совета Автономного учреждения. Наблюдательный совет Автономного учреждения обязан рассмотреть предложение директора Автономного учреждения о совершении крупной сделки в течение 15 календарных дней со дня поступления такого предложения председателю наблюдательного совета Автономного учреждения.

56. Крупная сделка, совершенная с нарушением требований пунктов 54 и 55 настоящего Устава, может быть признана недействительной по иску Автономного учреждения или его Учредителя, если будет доказано, что другая сторона в сделке знала или должна была знать об отсутствии одобрения сделки наблюдательным советом Автономного учреждения.

57. Директор Автономного учреждения несет перед Автономным учреждением ответственность в размере убытков, причиненных Автономному учреждению в результате совершения крупной сделки с нарушением требований пункта 55 настоящего Устава, независимо от того, была ли эта сделка признана недействительной.

58. Лицами, заинтересованными в совершении Автономным учреждением сделок с другими юридическими лицами и гражданами, признаются при наличии условий, указанных в пункте 60 настоящего Устава, члены наблюдательного совета Автономного учреждения, директор Автономного учреждения и его заместители.

59. Порядок, установленный пунктами 62—65 настоящего Устава для совершения сделок, в совершении которых имеется заинтересованность, не применяется при совершении сделок, связанных с выполнением Автономным учреждением работ, оказанием им услуг в процессе его обычной уставной деятельности на условиях, существенно не отличающихся от условий совершения аналогичных сделок.

(Окончание на 7-й стр.).

(Окончание. Начало на 6-й стр.)

60. Лицо признается заинтересованным в совершении сделки, если оно, его супруг (в том числе бывший), родители, бабушки, дедушки, дети, внуки, полнородные и неполнородные братья и сестры, а также двоюродные братья и сестры, дяди, тети (в том числе братья и сестры усыновителей этого лица), племянники, усыновители, усыновленные:

1) являются в сделке стороной, выгодоприобретателем, посредником или представителем;

2) владеют (каждый в отдельности или в совокупности) двадцатью и более процентами голосующих акций акционерного общества или превышающей двадцать процентов уставного капитала общества с ограниченной или дополнительной ответственностью долей либо являются единственным или одним из не более чем трех учредителей иного юридического лица, которое в сделке является контрагентом Автономного учреждения, выгодоприобретателем, посредником или представителем;

3) занимают должности в органах управления юридического лица, которое в сделке является контрагентом Автономного учреждения, выгодоприобретателем, посредником или представителем.

61. Заинтересованное лицо до совершения сделки обязано уведомить директора Автономного учреждения и наблюдательный совет Автономного учреждения об известной ему совершаемой сделке или известной ему предполагаемой сделке, в совершении которых оно может быть признано заинтересованным.

62. Сделка, в совершении которой имеется заинтересованность, может быть совершена с предварительного одобрения наблюдательного совета Автономного учреждения. Наблюдательный совет Автономного учреждения обязан рассмотреть предложение о совершении сделки, в совершении которой имеется заинтересованность, в течение 15 календарных дней со дня поступления такого предложения председателю наблюдательного совета Автономного учреждения.

63. Решение об одобрении сделки, в совершении которой имеется заинтересованность, принимается большинством голосов членов наблюдательного совета Автономного учреждения, не заинтересованных в совершении этой сделки. В случае, если лица, заинтересованные в совершении сделки, составляют в наблюдательном совете Автономного учреждения большинство, решение об одобрении сделки, в совершении которой имеется заинтересованность, принимается Учредителем Автономного учреждения.

64. Сделка, в совершении которой имеется заинтересованность и которая совершена с нарушением требований статьи 17 Федерального закона «Об автономных учреждениях», может быть признана недействительной по иску Автономного учреждения или его Учредителя, если другая сторона сделки не докажет, что она не знала и не могла знать о наличии конфликта интересов в отношении этой сделки или об отсутствии ее одобрения.

65. Заинтересованное лицо, нарушившее обязанность, предусмотренную частью 4 статьи 16 Федерального закона «Об автономных учреждениях», несет перед Автономным учреждением ответственность в размере убытков, причиненных ему в результате совершения сделки, в совершении которой имеется заинтересованность, с нарушением требований пунктов 65 и 66 настоящего Устава, независимо от того, была ли эта сделка признана недействительной, если не докажет, что оно не знало и не могло знать о предполагаемой сделке или о своей заинтересованности в ее совершении. Такую же ответственность несет директор Автономного учреждения, не являющийся лицом, заинтересованным в совершении сделки, в совершении которой имеется заинтересованность, если не докажет, что он не знал и не мог знать о наличии конфликта интересов в отношении этой сделки.

66. Сделка, связанная с распоряжением денежными средствами, отчуждением имущества (которым Автономное учреждение вправе распоряжаться самостоятельно), при условии, что цена такой сделки либо стоимость отчуждаемого имущества превышает 500 000 (пятьсот тысяч) рублей, заключается путем проведения торгов в форме открытых конкурсов или аукционов в соответствии с действующим законодательством.

Организатором торгов выступает Автономное учреждение либо специализированная организация, действующая на основании договора с Автономным учреждением, заключение которого осуществляется с предварительного одобрения наблюдательного совета Автономного учреждения.

Глава 6. Филиалы и представительства Автономного учреждения

67. Структурные подразделения учреждения, в том числе обособленные структурные подразделения, осуществляют деятельность на основании положений, утвержденных директором учреждения.

68. Автономное учреждение имеет обособленное структурное подразделение «Центр подготовки и призыва граждан на военную службу имени героя Советского Союза Кузнецова Н.И.».

69. Автономное учреждение может создавать филиалы и открывать представительства на территории Российской Федерации и за ее пределами с соблюдением требований законодательства Российской Федерации, законодательства иностранных государств по месту нахождения филиалов и представительств, международных договоров Российской Федерации.

70. Филиалы и представительства осуществляют свою деятельность от имени Автономного учреждения, которое несет ответственность за их деятельность.

71. Филиалы и представительства не являются юридическими лицами, наделяются Автономным учреждением имуществом и действуют в соответствии с положениями о них. Положения о филиалах и представительствах, а также изменения и дополнения в указанные положения утверждаются Автономным учреждением по согласованию с Учредителем.

72. Имущество филиалов и представительств учитывается на их отдельном балансе, являющемся частью баланса Автономного учреждения.

73. Директора филиалов и представительств назначаются на должность и освобождаются от должности директором Автономного учреждения по согласованию с Учредителем, наделяются полномочиями и действуют на основании доверенности, выданной им директором Автономного учреждения.

Глава 7. Реорганизация и ликвидация Автономного учреждения

74. Автономное учреждение может быть реорганизовано в случаях и в порядке, которые предусмотрены Гражданским кодексом Российской Федерации, Федеральным законом «Об автономных учреждениях» и иными федеральными законами.

75. Реорганизация Автономного учреждения может быть осуществлена в форме:

1) слияния двух или нескольких автономных учреждений;

2) присоединения к Автономному учреждению одного учреждения или нескольких учреждений соответствующей формы собственности;

3) разделения Автономного учреждения на два учреждения или несколько учреждений соответствующей формы собственности;

4) выделения из Автономного учреждения одного учреждения или нескольких учреждений соответствующей формы собственности.

76. Автономное учреждение может быть реорганизовано, если это не повлечет за собой нарушение конституционных прав граждан в социально-культурной сфере, в том числе прав граждан на получение бесплатной медицинской помощи и бесплатного образования или права на участие в культурной жизни.

77. Автономное учреждение может быть ликвидировано по основаниям и в порядке, которые предусмотрены Гражданским кодексом Российской Федерации.

78. Требования кредиторов ликвидируемого Автономного учреждения удовлетворяются за счет имущества, на которое в соответствии с Федеральным законом «Об автономных учреждениях» может быть обращено взыскание.

79. Имущество Автономного учреждения, оставшееся после удовлетворения требований кредиторов, а также имущество, на которое в соответствии с федеральными законами не может быть обращено взыскание по обязательствам Автономного учреждения, передается ликвидационной комиссией Учредителю Автономного учреждения.

УТВЕРЖДЕН
постановлением Правительства
Свердловской области
от 06.03.2013 г. № 243-ПП
«О создании государственного автономного учреждения Свердловской области «Региональный центр патриотического воспитания»

ПЕРЕЧЕНЬ
недвижимого имущества, подлежащего закреплению на праве оперативного управления за государственным автономным учреждением Свердловской области «Региональный центр патриотического воспитания»

№ строки	Наименование	Местонахождение, адрес	Инвентарный номер	Общая полезная площадь (кв. м)	Балансовая стоимость (рублей)
1	2	3	4	5	6
1	Здание музея (литер 2, 2а)	Артемовский р-н	1011021	322,8	860 026,32
2	Нежилое здание казармы № 1	Артемовский р-н	1011023	4028,5	8 177 297,04
3	Нежилое здание казармы № 2	Артемовский р-н	1011024	4025,6	9 994 475,32
4	Итого:				**19031798,68**

ПРАВИТЕЛЬСТВО СВЕРДЛОВСКОЙ ОБЛАСТИ

ПОСТАНОВЛЕНИЕ

06.03.2013 г. № 248-ПП
г. Екатеринбург

О внесении изменений в областную целевую программу «Развитие культуры в Свердловской области» на 2011—2015 годы, утвержденную постановлением Правительства Свердловской области от 11.10.2010 г. № 1474-ПП

В соответствии с Областным законом от 04 ноября 1995 года № 31-ОЗ «О Правительстве Свердловской области», статьей 101 Областного закона от 10 марта 1999 года № 4-ОЗ «О правовых актах в Свердловской области», постановлением Правительства Свердловской области от 17.09.2010 г. № 1347-ПП «Об утверждении Порядка разработки и реализации областных целевых программ» Правительство Свердловской области

ПОСТАНОВЛЯЕТ:

1. Внести в областную целевую программу «Развитие культуры в Свердловской области» на 2011—2015 годы, утвержденную постановлением Правительства Свердловской области от 11.10.2010 г. № 1474-ПП «Об утверждении областной целевой программы «Развитие культуры в Свердловской области» на 2011—2015 годы» («Областная газета», 2010, 26 ноября, № 422—423/СВ) с изменениями, внесенными постановлениями Правительства Свердловской области от 10.03.2011 г. № 225-ПП («Областная газета», 2011, 26 марта, № 91—96), от 27.05.2011 г. № 622-ПП («Областная газета», 2011, 17 июня, № 212—215), от 27.10.2011 г. № 1468-ПП («Областная газета», 2011, 09 ноября, № 408—410), от 28.12.2011 г. № 1841-ПП («Областная газета», 2012, 18 января, № 13—14), от 15.06.2012 г. № 662-ПП («Областная газета», 2012, 06 июля, № 267—268/СВ), от 12.09.2012 г. № 996-ПП («Областная газета», 2012, 19 сентября, № 369—370), от 03.10.2012 г. № 1088-ПП («Областная газета», 2012, 16 октября, № 414—415), от 30.11.2012 г. № 1374-ПП («Областная газета», 2012, 12 декабря, № 549—551), от 26.12.2012 г. № 1568-ПП («Областная газета», 2012, 29 декабря, № 597—601), от 06.02.2013 г. № 131-ПП («Областная газета», 2013, 15 февраля, № 71—73), следующие изменения:

1) в паспорте:

строку 8 изложить в следующей редакции:

«	8.	Объемы и источники финансирования областной целевой программы	всего по областной целевой программе — 6645904,5 тыс. рублей, в том числе: бюджетных ассигнований областного бюджета — 4242047,3 тыс. рублей, из них: 2011 год — 770261,6 тыс. рублей; 2012 год — 677608,7 тыс. рублей; 2013 год — 1068921,9 тыс. рублей; 2014 год — 839582,9 тыс. рублей; 2015 год — 885672,2 тыс. рублей; планируемых бюджетных ассигнований федерального бюджета — всего 755179,1 тыс. рублей, из них: 2011 год — 29916,0 тыс. рублей; 2012 год — 33413,7 тыс. рублей; 2013 год — 264524,7 тыс. рублей; 2014 год — 338924,7 тыс. рублей; 2015 год — 88400,0 тыс. рублей; планируемых средств местных бюджетов — всего 235099,3 тыс. рублей, из них: 2011 год — 19081,0 тыс. рублей; 2012 год — 51170,0 тыс. рублей; 2013 год — 54300,0 тыс. рублей; 2014 год — 31396,0 тыс. рублей; 2015 год — 98100,0 тыс. рублей; планируемых ассигнований из внебюджетных источников — всего 1413578,8 тыс. рублей, из них: 2011 год — 33164,0 тыс. рублей; 2012 год — 51170,0 тыс. рублей; 2013 год — 507796,4 тыс. рублей; 2014 год — 455961,5 тыс. рублей; 2015 год — 365486,9 тыс. рублей	»;

в подпункте 3 строки 10 число «33» заменить числом «36»;

2) пункт 1 раздела 4 изложить в следующей редакции:

«1. Общие размеры средств, необходимых для реализации Программы, составляют 6645904,5 тыс. рублей, в том числе бюджетных ассигнований областного бюджета — 4242047,3 тыс. рублей, из них:

2011 год — 770261,6 тыс. рублей;
2012 год — 677608,7 тыс. рублей;
2013 год — 1068921,9 тыс. рублей;
2014 год — 839582,9 тыс. рублей;
2015 год — 885672,2 тыс. рублей.»;

3) в приложениях № 1, 7, 8 слова «Министерство культуры и туризма Свердловской области» заменить словами «Министерство культуры Свердловской области» в соответствующем падеже;

4) в строке 9 приложения № 2:

в графе 6 число «69,4» заменить числом «68,1», в графе 7 число «49» заменить числом «48», в графе 8 число «43,7» заменить числом «39»;

5) в приложении № 3:

строки 1, 4, 13, 16, 63, 98, 100, 140, 340, 342, 361, 363, 366, 368, 371, 373, 386, 387 изложить в новой редакции, дополнить строками 102-1, 102-2, 271-1, 271-2, 271-3, 271-4, 271-5, 271-6, 418-1, 418-2, 418-3, 418-4 (прилагаются);

графу 2 строки 431 изложить в следующей редакции:

«Проведение работ по строительству (реконструкции) зданий для размещения муниципальных учреждений культуры»;

6) в приложении № 6 слова «Министерство экономики и территориального развития Свердловской области» заменить словами «Министерство экономики Свердловской области» в соответствующем падеже;

7) в приложении № 1 к приложениям № 7 и 8 слова «Министр культуры и туризма Свердловской области» заменить словами «Министр культуры Свердловской области» в соответствующем падеже;

8) в приложении № 10:

пункт 2 изложить в следующей редакции:

«2. Главным распорядителем средств областного бюджета, предусмотренных для предоставления субсидий на строительство (реконструкцию) зданий для размещения муниципальных учреждений культуры в муниципальных образованиях в Свердловской области, является Министерство строительства и развития инфраструктуры Свердловской области.»;

в пункте 6:

в абзаце 1 слова «Уровень софинансирования» заменить словами «Уровень финансирования»;

в подпунктах 1, 2 после слов «сметной стоимости строительства (реконструкции) объекта» дополнить словами «(без учета расходов на разработку проектной документации на строительство (реконструкцию) объекта)»;

пункт 7 изложить в следующей редакции:

«7. Объем субсидии для муниципального образования определяется по формуле:

С ср = О – Vмб, где:

Сср — объем субсидии для муниципального образования на строительство (реконструкцию) зданий для размещения муниципальных учреждений культуры;

О — объем финансирования строительства (реконструкции) объекта за счет всех источников финансирования в планируемом финансовом году;

V мб — объем финансирования строительства (реконструкции) объекта за счет средств местного бюджета в соответствии с пунктом 6 настоящего порядка.»;

пункт 11 изложить в следующей редакции:

«11. Финансовый контроль за целевым и эффективным использованием бюджетных средств осуществляет Министерство строительства и развития инфраструктуры Свердловской области.»;

9) в преамбуле приложения к приложению № 10 слова «Министерство строительства, развития инфраструктуры и транспорта» заменить словами «Министерство строительства и развития инфраструктуры».

2. Контроль за выполнением настоящего постановления возложить на Первого Заместителя Председателя Правительства Свердловской области В.А. Власова.

3. Настоящее постановление опубликовать в «Областной газете».

Председатель Правительства
Свердловской области Д.В. Паслер

К постановлению Правительства
Свердловской области
от 06.03.2013 г. № 248-ПП

ИЗМЕНЕНИЯ
в приложение № 3 «План мероприятий по выполнению областной целевой программы «Развитие культуры в Свердловской области» на 2011–2015 годы»

№ строки	Наименование мероприятия	Срок выполнения мероприятия	Объем расходов на выполнение мероприятия за счет всех источников ресурсного обеспечения, тыс. рублей						Взаимосвязь с целями и задачами целевой программы (номер пункта цели, номер строки целевого показателя)
			всего, в том числе	в том числе:					
				областной бюджет		федеральный бюджет (плановый объем)	местный бюджет (плановый объем)	внебюджетные источники (плановый объем)	
				всего	в том числе субсидии местным бюджетам				
1	2	3	4	5	6	7	8	9	10
1	ВСЕГО по Программе, в том числе:	х	6645904,5	4242047,3	573930,7	755179,1	235099,3	1413578,8	
4	третий год реализации	2013 год	1895543,0	1068921,9	149366,0	264524,7	54300,0	507796,4	
13	Прочие нужды, всего по Программе, в том числе:	х	920113,3	867499,3		3000,0	200,0	49414,0	
16	третий год реализации	2013 год	341059,8	330159,8		1000,0		9900,0	
63	6) капитальный ремонт фасада и помещений, здания фильмохранилища и гаража государственного бюджетного учреждения культуры Свердловской области «Свердловский областной фильмофонд», расположенного по адресу: г. Екатеринбург, ул. Блюхера, 4, включая разработку и экспертизу проектно-сметной документации (государственные бюджетные учреждения Свердловской области)	2011–2014 годы	11234,0	11234,0					Цель и задача: подпункт 5 пункта 1 раздела 2 Программы, целевой показатель: строки 6, 9, 20
98	14) капитальный ремонт государственного бюджетного учреждения культуры Свердловской области «Нижнесинячихинский музей-заповедник деревянного зодчества и народного искусства имени И.Д. Самойлова», включая разработку и экспертизу проектно-сметной документации, оборудование техническими средствами охраны и сигнализации (государственные бюджетные учреждения Свердловской области)	2012–2015 годы	33706,0	33706,0					Цель и задача: подпункт 5 пункта 1, подпункт 2 пункта 3 раздела 2 Программы, целевой показатель: строки 4, 9, 20
100	третий год реализации	2013 год	1706,0	1706,0					
102-1	14-1) проведение работ по ремонту и реставрации здания и помещений государственного бюджетного учреждения культуры Свердловской области «Центр традиционной народной культуры Среднего Урала», расположенного по адресу: г. Екатеринбург, ул. Чапаева, 10, включая разработку и экспертизу проектно-сметной документации, проведение обследования здания (государственные бюджетные учреждения Свердловской области)	2013 год	6500,0	6500,0					Цель и задача: подпункт 5 пункта 1, подпункт 2 пункта 3 раздела 2 Программы, целевой показатель: строки 4, 9, 20
102-2	третий год реализации	2013 год	6500,0	6500,0					
140	1.5. Субсидии государственным автономным учреждениям культуры Свердловской области, осуществляющим театрально-концертную деятельность, для целей приобретения 4 служебных жилых помещений для граждан, связанных трудовыми отношениями с государственными автономными учреждениям культуры Свердловской области, осуществляющими театрально-концертную деятельность	2013–2015 годы	11200,0	11200,0					Цель и задача: подпункт 3 пункта 4 раздела 2 Программы, целевой показатель: строка 20
271-1	из них субсидия государственному автономному учреждению культуры Свердловской области «Свердловский государственный академический театр драмы» на организацию в Свердловской области показа спектаклей Международного театрального фестиваля им. А.П. Чехова	2013 год	13060,0	9060,0				4000,0	
271-2	третий год реализации	2013 год	13060,0	9060,0				4000,0	
271-3	из них субсидия государственному автономному учреждению культуры Свердловской области «Свердловская государственная детская филармония» на организацию гастролей в Республике Казахстан, городах Свердловской области	2013 год	600,0	600,0					
271-4	третий год реализации	2013 год	600,0	600,0					
271-5	из них субсидия государственному автономному учреждению культуры Свердловской области «Свердловский государственный академический театр музыкальной комедии» на организацию гастролей в отдаленных от центра территориях Свердловской области	2013 год	1700,0	1700,0					
271-6	третий год реализации	2013 год	1700,0	1700,0					
340	Всего по Программе, заказчик — Министерство по управлению государственным имуществом Свердловской области, в том числе:	х	2742092,5	1183641,7		341800,0	3000,0	1213650,8	
342	третий год реализации	2013 год	1019570,3	463787,9		111000,0	1000,0	443782,4	
361	Всего по разделу «Прочие нужды»	х	663769,8	662769,8		1000,0			
363	третий год реализации	2013 год	270624,8	269624,8		1000,0			
366	Реализация мероприятий, направленных на обеспечение сохранности историко-культурного наследия, расположенного на территории Свердловской области	2013–2015 годы	663769,8	662769,8		1000,0			
368	третий год реализации	2013 год	270624,8	269624,8		1000,0			
371	1) проведение государственной историко-культурной экспертизы, обновление программных продуктов и баз данных государственной информационной системы «Историко-культурное наследие Свердловской области», осуществление работ по выявлению объектов особой историко-культурной ценности, разработка проектов зон охраны объектов культурного наследия, осуществление учета и паспортизации объектов государственной охраны (государственные бюджетные учреждения Свердловской области)	2012–2015 годы	29350,0	29350,0					Цель и задача: подпункт 1 пункта 3 раздела 2 Программы, целевой показатель: строка 13
373	третий год реализации	2013 год	7000,0	7000,0					
386	5) проведение работ по реставрации и ремонту объекта культурного наследия «Дом А.А. Дрозжилова», расположенного по адресу: г. Екатеринбург, ул. Пушкина, д. 12, в котором располагаются государственное бюджетное учреждение культуры Свердловской области «Методический центр по художественному образованию» и Екатеринбургское отделение Союза писателей России (Екатеринбургская организация Союза Российских писателей), включая разработку и экспертизу проектно-сметной документации (государственные бюджетные учреждения Свердловской области)	2013–2014 годы	22000,0	22000,0					Цель и задача: подпункт 1 пункта 3 раздела 2 Программы, целевой показатель: строка 13
387	третий год реализации	2013 год	3500,0	3500,0					
418-1	9) проведение работ по реставрации и ремонту объекта культурного наследия «Дом, в котором в 1917 г. проходила Уральская областная конференция РСДРП(б)», расположенного по адресу: г. Екатеринбург, ул. К. Либкнехта, 38 (государственные бюджетные учреждения Свердловской области)	2013 год	18000,0	17000,0		1000,0			Цель и задача: подпункт 1 пункта 3 раздела 2 Программы, целевой показатель: строка 13
418-2	третий год реализации	2013 год	18000,0	17000,0		1000,0			
418-3	10) проведение работ по реставрации и ремонту объекта культурного наследия «Комплекс бывшей гостиницы «Россия»: 2-х этажное здание гостиницы в духе эклектики; служебное здание в стиле модерн; двое ворот», расположенного по адресу: г. Екатеринбург, ул. Пушкина, 3 (государственные бюджетные учреждения Свердловской области)	2013 год	5000,0	5000,0					Цель и задача: подпункт 1 пункта 3 раздела 2 Программы, целевой показатель: строка 13
418-4	третий год реализации	2013 год	5000,0	5000,0					

ПРАВИТЕЛЬСТВО СВЕРДЛОВСКОЙ ОБЛАСТИ

ПОСТАНОВЛЕНИЕ

06.03.2013 г. № 257-ПП
г. Екатеринбург

О внесении изменений в постановление Правительства Свердловской области от 22.10.2012 г. № 1175-ПП «Об использовании средств областного бюджета для осуществления отдельных полномочий Российской Федерации в области лесных отношений, переданных Свердловской области»

В соответствии со статьей 26.3 Федерального закона от 06 октября 1999 года № 184-ФЗ «Об общих принципах организации законодательных (представительных) и исполнительных органов государственной власти субъектов Российской Федерации», Законом Свердловской области от 29 апреля 2008 года № 17-ОЗ «Об использовании средств областного бюджета для осуществления полномочий Российской Федерации, переданных органам государственной власти Свердловской области» Правительство Свердловской области

ПОСТАНОВЛЯЕТ:

1. Внести в постановление Правительства Свердловской области от 22.10.2012 г. № 1175-ПП «Об использовании средств областного бюджета для осуществления отдельных полномочий Российской Федерации в области лесных отношений, переданных Свердловской области» («Областная газета», 2012, 30 октября, № 435—436) следующие изменения:

1) в пункте 1 число «325300,0» заменить числом «335614,8»;

2) в подпункте 4 пункта 1 число «116700» заменить числом «127014,8»;

3) пункт 3 изложить в следующей редакции:

«3. Министерству финансов Свердловской области (Г.М. Кулаченко) при подготовке проекта закона Свердловской области «О внесении изменений в Закон Свердловской области от 07 декабря 2012 года № 104-ОЗ «Об областном бюджете на 2013 год и плановый период 2014 и 2015 годов» дополнительно предусмотреть по главному распорядителю средств областного бюджета — Департаменту лесного хозяйства Свердловской области бюджетные ассигнования в сумме 10314,8 тыс. рублей по разделу 0400 «Национальная экономика», подразделу 0407 «Лесное хозяйство».»;

4) пункт 4 изложить в следующей редакции:

«4. Контроль за выполнением настоящего постановления возложить на Заместителя Председателя Правительства Свердловской области А.Ю. Петрова.».

2. Контроль за выполнением настоящего постановления возложить на Заместителя Председателя Правительства Свердловской области А.Ю. Петрова.

3. Настоящее постановление вступает в силу со дня его официального опубликования в «Областной газете».

Председатель Правительства
Свердловской области Д.В. Паслер

ПРАВИТЕЛЬСТВО СВЕРДЛОВСКОЙ ОБЛАСТИ

ПОСТАНОВЛЕНИЕ

06.03.2013 г. № 270-ПП
г. Екатеринбург

О внесении изменений в некоторые постановления Правительства Свердловской области

В соответствии со статьей 101 Областного закона от 10 марта 1999 года № 4-ОЗ «О правовых актах в Свердловской области» Правительство Свердловской области

ПОСТАНОВЛЯЕТ:

1. Внести в постановление Правительства Свердловской области от 26.02.2007 г. № 130-ПП «О выдаче специальных удостоверений единого образца гражданам, подвергшимся воздействию радиации вследствие катастрофы на Чернобыльской АЭС, проживающим на территории Свердловской области» («Областная газета», 2007, 03 марта, № 66) с изменениями, внесенными постановлением Правительства Свердловской области от 15.10.2009 г. № 1223-ПП (Собрание законодательства Свердловской области, 2009, № 10-3, ст. 1386), следующие изменения:

1) пункт 1 изложить в следующей редакции:

«1. Возложить на Министерство социальной политики Свердловской области и территориальные отраслевые исполнительные органы государственной власти Свердловской области в сфере социальной защиты населения полномочия по оформлению и выдаче специальных удостоверений единого образца гражданам, подвергшимся воздействию радиации вследствие катастрофы на Чернобыльской АЭС, проживающим на территории Свердловской области.»;

2) абзац первый пункта 2 изложить в следующей редакции:

«2. Министерству социальной политики Свердловской области (А.В. Злоказов):»;

3) подпункт 2 пункта 2 после слова «территориальные» дополнить словом «отраслевые»;

4) подпункт 3 пункта 2 после слова «территориальными» дополнить словом «отраслевыми»;

5) пункт 2 дополнить подпунктом 4 следующего содержания:

«4) осуществлять формирование персонифицированной базы данных о выдаче специальных удостоверений единого образца гражданам, подвергшимся воздействию радиации вследствие катастрофы на Чернобыльской АЭС, выписки из которой ежеквартально в электронном виде представлять в Министерство Российской Федерации по делам гражданской обороны, чрезвычайным ситуациям и ликвидации последствий стихийных бедствий.»;

6) абзац первый пункта 3 после слова «Территориальным» дополнить словом «отраслевым»;

7) в подпункте 6 пункта 3 слова «защиты населения» заменить словом «политики»;

8) пункт 3 дополнить подпунктом 10 следующего содержания:

«10) в порядке межведомственного информационного взаимодействия запрос справки из органа внутренних дел, подтверждающей, что утраченное удостоверение не найдено (при утрате удостоверения).»;

9) пункт 4 изложить в следующей редакции:

«4. Контроль за выполнением настоящего постановления возложить на Первого Заместителя Председателя Правительства Свердловской области В.А. Власова.».

2. Внести в постановление Правительства Свердловской области от 24.06.2008 г. № 635-ПП «Об организации оказания мер социальной поддержки Героям Советского Союза, Героям Российской Федерации, полным кавалерам ордена Славы, Героям Социалистического Труда и полным кавалерам ордена Трудовой Славы, общественным благотворительным объединениям (организациям), создаваемым Героями Советского Союза, Героями Российской Федерации и полными кавалерами ордена Славы, Героями Социалистического Труда и полными кавалерами ордена Трудовой Славы, на территории Свердловской области» («Областная газета», 2008, 28 июня, № 206) с изменениями, внесенными постановлением Правительства Свердловской области от 15.10.2009 г. № 1245-ПП (Собрание законодательства Свердловской области, 2009, № 10-3, ст. 1408), следующие изменения:

1) абзац первый пункта 1 после слова «территориальные» дополнить словом «отраслевые»;

2) пункт 2 изложить в следующей редакции:

«2. Министерству финансов Свердловской области (Г.М. Кулаченко) направлять средства федерального бюджета, перечисляемые государственным учреждением — Отделение Пенсионного фонда Российской Федерации по Свердловской области Министерству социальной политики Свердловской области (А.В. Злоказов) для финансирования мер социальной поддержки, предусмотренных пунктом 1 настоящего постановления.»;

3) абзац первый пункта 3 изложить в следующей редакции:

«3. Министерству социальной политики Свердловской области (А.В. Злоказов):»;

4) абзац первый подпункта 1 и подпункт 2 пункта 3 после слова «территориальные» дополнить словом «отраслевые»;

5) пункт 4 изложить в следующей редакции:

«4. Контроль за выполнением настоящего постановления возложить на Первого Заместителя Председателя Правительства Свердловской области В.А. Власова.».

3. Внести в постановление Правительства Свердловской области от 27.06.2007 г. № 605-ПП «О возложении полномочий по выдаче удостоверения гражданам, получившим или перенесшим лучевую болезнь и другие заболевания, связанные с радиационным воздействием вследствие чернобыльской катастрофы или с работами по ликвидации последствий катастрофы на Чернобыльской АЭС; инвалидам вследствие чернобыльской катастрофы» («Областная газета», 2007, 03 июля, № 216) с изменениями, внесенными постановлением Правительства Свердловской области от 15.10.2009 г. № 1248-ПП (Собрание законодательства Свердловской области, 2009, № 10-3, ст. 1411), следующие изменения:

1) пункт 1 изложить в следующей редакции:

«1. Возложить на Министерство социальной политики Свердловской области и территориальные отраслевые исполнительные органы государственной власти Свердловской области в сфере социальной защиты населения полномочия по оформлению и выдаче удостоверения гражданам, получившим или перенесшим лучевую болезнь и другие заболевания, связанные с радиационным воздействием вследствие чернобыльской катастрофы, инвалидам вследствие чернобыльской катастрофы, детям и подросткам в возрасте до 18 лет, страдающим болезнями вследствие чернобыльской катастрофы или обусловленными генетическими последствиями радиоактивного облучения одного из родителей, членам семьи, потерявшим кормильца из числа граждан, погибших в результате катастрофы на Чернобыльской АЭС, умерших вследствие лучевой болезни и других заболеваний, возникших в связи с чернобыльской катастрофой, инвалидов вследствие чернобыльской катастрофы, проживающим на территории Свердловской области, кроме граждан, работающих или проходящих военную (приравненную к ней) службу в федеральных органах исполнительной власти, в которых законодательством Российской Федерации предусмотрена военная (приравненная к ней) служба, находящихся в их ведении учреждениях, организациях и территориальных органах, а также получающих пенсионное обеспечение в этих органах, и членов их семьи.»;

2) абзац первый пункта 2 изложить в следующей редакции:

«2. Министерству социальной политики Свердловской области (А.В. Злоказов):»;

3) в подпункте 1 пункта 2 слова «Федеральное агентство по здравоохранению и социальному развитию» заменить словами «Министерство труда и социальной защиты Российской Федерации»;

4) подпункт 2 пункта 2 изложить в следующей редакции:

«2) получать бланки в Министерстве труда и социальной защиты Российской Федерации и передавать их в территориальные отраслевые исполнительные органы государственной власти Свердловской области в сфере социальной защиты населения;»;

5) подпункт 3 пункта 2 после слова «территориальными» дополнить словом «отраслевыми»;

6) абзац первый пункта 3 после слова «Территориальным» дополнить словом «отраслевым»;

7) в подпункте 6 пункта 3 слова «защиты населения» заменить словом «политики»;

8) пункт 3 дополнить подпунктом 10 следующего содержания:

«10) в порядке межведомственного информационного взаимодействия запрос справки из органа внутренних дел, подтверждающей, что утраченное удостоверение не найдено (при утрате удостоверения).»;

9) пункт 4 изложить в следующей редакции:

«4. Контроль за выполнением настоящего постановления возложить на Первого Заместителя Председателя Правительства Свердловской области В.А. Власова.».

5. Внести в постановление Правительства Свердловской области от 10.03.2011 г. № 209-ПП «О порядке оформления и выдачи удостоверений «Ветеран труда» и их дубликатов, хранения и уничтожения бланков удостоверений «Ветеран труда» («Областная газета», 2011, 19 марта, № 81—84) следующие изменения:

1) пункт 2 изложить в следующей редакции:

«2. Министерству социальной политики Свердловской области (А.В. Злоказов) организовать работу территориальных отраслевых исполнительных органов государственной власти Свердловской области в сфере социальной защиты населения по оформлению и выдаче удостоверений «Ветеран труда» и их дубликатов, хранению и уничтожению бланков удостоверений «Ветеран труда».»;

2) пункт 3 изложить в следующей редакции:

«3. Контроль за выполнением настоящего постановления возложить на Первого Заместителя Председателя Правительства Свердловской области В.А. Власова.».

6. Внести в Порядок оформления и выдачи удостоверений «Ветеран труда» и их дубликатов, хранения и уничтожения бланков удостоверений «Ветеран труда», утвержденный постановлением Правительства Свердловской области от 10.03.2011 г. № 209-ПП «О порядке оформления и выдачи удостоверений «Ветеран труда» и их дубликатов, хранения и уничтожения бланков удостоверений «Ветеран труда», следующие изменения:

1) пункт 2 и далее по тексту после слова «территориальным» в соответствующем падеже дополнить словом «отраслевым» в соответствующем падеже;

2) приложение № 1 после слова «территориального» дополнить словом «отраслевого»;

3) в приложении № 2 слова «защиты населения» заменить словом «политики».

7. Внести в постановление Правительства Свердловской области от 21.06.2011 г. № 761-ПП «Об утверждении Порядка предоставления единовременной денежной выплаты детям погибших в годы Великой Отечественной войны 1941—1945 годов защитников Отечества для посещения воинских захоронений времен Великой Отечественной войны 1941—1945 годов, Порядка предоставления ветеранам и инвалидам Великой Отечественной войны, детям защитников Отечества, погибших в годы Великой Отечественной войны, бывшим несовершеннолетним узникам концлагерей, гетто, других мест принудительного содержания, созданных фашистами и их союзниками в период Второй мировой войны, путевок на оздоровительную поездку на теплоходе, Положения о порядке учета и распределения путевок на оздоровительную поездку на теплоходе ветеранов и инвалидов Великой Отечественной войны, детей защитников Отечества, погибших в годы Великой Отечественной войны, бывших несовершеннолетних узников концлагерей, гетто, других мест принудительного содержания, созданных фашистами и их союзниками в период Второй мировой войны» («Областная газета», 2011, 02 июля, № 239—240) с изменениями, внесенными постановлением Правительства Свердловской области от 29.02.2012 г. № 187-ПП («Областная газета», 2012, 12 марта, № 93—96) (далее — постановление Правительства Свердловской области от 21.06.2011 г. № 761-ПП), следующие изменения:

1) абзац первый пункта 2 изложить в следующей редакции:

«2. Министерству социальной политики Свердловской области (А.В. Злоказов)»;

2) пункт 3 изложить в следующей редакции:

«3. Контроль за выполнением настоящего постановления возложить на Первого Заместителя Председателя Правительства Свердловской области В.А. Власова.».

8. Внести в Порядок предоставления единовременной денежной выплаты детям погибших в годы Великой Отечественной войны 1941—1945 годов защитников Отечества для посещения воинских захоронений времен Великой Отечественной войны 1941—1945 годов, утвержденный постановлением Правительства Свердловской области от 21.06.2011 г. № 761-ПП, следующие изменения:

1) пункт 3 изложить в следующей редакции:

«3. Единовременная денежная выплата предоставляется территориальными отраслевыми исполнительными органами государственной власти Свердловской области в сфере социальной защиты населения по месту жительства участников посещения воинских захоронений (далее — управления социальной политики).»;

2) в пункте 5 и далее по тексту слова «защиты населения» заменить словом «политики»;

3) в приложениях № 1, 2, 3 и 4 слова «защиты населения» заменить словом «политики».

9. Внести в Порядок предоставления ветеранам и инвалидам Великой Отечественной войны, детям защитников Отечества, погибших в годы Великой Отечественной войны, бывшим несовершеннолетним узникам концлагерей, гетто, других мест принудительного содержания, созданных фашистами и их союзниками в период Второй мировой войны, путевок на оздоровительную поездку на теплоходе, утвержденный постановлением Правительства Свердловской области от 21.06.2011 г. № 761-ПП, следующие изменения:

1) абзац первый пункта 3 изложить в следующей редакции:

«3. Путевки предоставляются территориальными отраслевыми исполнительными органами государственной власти Свердловской области в сфере социальной защиты населения по месту жительства лиц, указанных в пункте 2 настоящего Порядка (далее — управления социальной политики), при соблюдении следующих условий:»;

2) в пункте 4 и далее по тексту слова «защиты населения» заменить словом «политики»;

3) в приложениях № 1, 2, 3 и 4 слова «защиты населения» заменить словом «политики».

10. Внести в Положение о порядке учета и распределения путевок на оздоровительную поездку на теплоходе ветеранов и инвалидов Великой Отечественной войны, детей защитников Отечества, погибших в годы Великой Отечественной войны, бывших несовершеннолетних узников концлагерей, гетто, других мест принудительного содержания, созданных фашистами и их союзниками в период Второй мировой войны, утвержденное постановлением Правительства Свердловской области от 21.06.2011 г. № 761-ПП, следующие изменения:

1) пункт 1 изложить в следующей редакции:

«1. Настоящее Положение о порядке учета и распределения путевок на оздоровительную поездку на теплоходе ветеранов и инвалидов Великой Отечественной войны, детей защитников Отечества, погибших в годы Великой Отечественной войны, бывших несовершеннолетних узников концлагерей, гетто, других мест принудительного содержания, созданных фашистами и их союзниками в период Второй мировой войны, определяет порядок учета и распределения путевок на оздоровительную поездку на теплоходе ветеранов и инвалидов Великой Отечественной войны, детей защитников Отечества, погибших в годы Великой Отечественной войны, бывших несовершеннолетних узников концлагерей, гетто, других мест принудительного содержания, созданных фашистами и их союзниками в период Второй мировой войны (далее — путевка), между территориальными отраслевыми исполнительными органами государственной власти Свердловской области в сфере социальной защиты населения (далее — управления социальной политики).»;

2) в пункте 2 и далее по тексту слова «защиты населения» заменить словом «политики»;

3) в приложениях № 1, 3 и 4 слова «защиты населения» заменить словом «политики».

11. Внести в постановление Правительства Свердловской области от 03.08.2011 г. № 1011-ПП «Об утверждении Порядка организации изготовления и сооружения надгробий на могилах умерших (погибших) Героев Советского Союза, Героев Российской Федерации и полных кавалеров ордена Славы, Героев Социалистического Труда и полных кавалеров ордена Трудовой Славы» («Областная газета», 2011, 09 августа, № 285) следующие изменения:

1) в пункте 2 слова «защиты населения» заменить словом «политики», слова «Власов В.А.» заменить словами «А.В. Злоказов»;

2) пункт 4 изложить в следующей редакции:

«4. Контроль за выполнением настоящего постановления возложить на Первого Заместителя Председателя Правительства Свердловской области В.А. Власова.».

12. Внести в Порядок организации изготовления и сооружения надгробий на могилах умерших (погибших) Героев Советского Союза, Героев Российской Федерации и полных кавалеров ордена Славы, Героев Социалистического Труда и полных кавалеров ордена Трудовой Славы, утвержденный постановлением Правительства Свердловской области от 03.08.2011 г. № 1011-ПП «Об утверждении Порядка организации изготовления и сооружения надгробий на могилах умерших (погибших) Героев Советского Союза, Героев Российской Федерации и полных кавалеров ордена Славы, Героев Социалистического Труда и полных кавалеров ордена Трудовой Славы», следующие изменения:

1) в абзаце первом пункта 2 слова «управление социальной защиты населения» заменить словами «управление социальной политики»;

2) в приложениях № 1, 2, 3 и 4 слова «защиты населения» заменить словом «политики».

13. Внести в постановление Правительства Свердловской области от 19.10.2011 г. № 1407-ПП «Об утверждении Перечня документов, подтверждающих соблюдение условий осуществления выплаты пособия члену семьи умершего участника ликвидации последствий катастрофы на Чернобыльской атомной электростанции» («Областная газета», 2011, 25 октября, № 388—389) следующее изменение:

пункт 2 изложить в следующей редакции:

«2. Контроль за выполнением настоящего постановления возложить на Первого Заместителя Председателя Правительства Свердловской области В.А. Власова.».

14. Внести Перечень документов, подтверждающих соблюдение условий осуществления выплаты пособия члену семьи умершего участника ликвидации последствий катастрофы на Чернобыльской атомной электростанции, утвержденный постановлением Правительства Свердловской области от 19.10.2011 г. № 1407-ПП «Об утверждении Перечня документов, подтверждающих соблюдение условий осуществления выплаты пособия члену семьи умершего участника ликвидации последствий катастрофы на Чернобыльской атомной электростанции», следующее изменение:

пункт 2 после слова «территориальным» дополнить словом «отраслевым».

15. Внести в постановление Правительства Свердловской области от 28.03.2012 г. № 312-ПП «О предоставлении гражданам, получающим пенсии по старости, мер социальной поддержки по оплате в размере 50 процентов стоимости проезда по территории Свердловской области на железнодорожном транспорте пригородного сообщения в период с 1 апреля по 31 октября» («Областная газета», 2012, 03 апреля, № 132) следующие изменения:

1) в пункте 3 слова «Колтонюк К.А.» заменить словами «Г.М. Кулаченко», слова «защиты населения» заменить словом «политики»;

2) в пункте 4 слова «защиты населения» заменить словом «политики», слова «Власов В.А.» заменить словами «А.В. Злоказов»;

3) пункт 6 изложить в следующей редакции:

«6. Контроль за выполнением настоящего постановления возложить на Первого Заместителя Председателя Правительства Свердловской области В.А. Власова.».

16. Внести в Порядок предоставления из областного бюджета субсидий организациям железнодорожного транспорта на возмещение недополученных доходов в связи с предоставлением гражданам, получающим пенсии по старости, проживающим на территории Свердловской области, меры социальной поддержки по оплате 50 процентов стоимости проезда по территории Свердловской области на железнодорожном транспорте пригородного сообщения, утвержденный постановлением Правительства Свердловской области от 28.03.2012 г. № 312-ПП «О предоставлении гражданам, получающим пенсии по старости, мер социальной поддержки по оплате в размере 50 процентов стоимости проезда по территории Свердловской области на железнодорожном транспорте пригородного сообщения в период с 1 апреля по 31 октября», следующие изменения:

1) в пункте 4 слова «защиты населения» заменить словом «политики»;

2) пункт 7 после слова «территориальный» дополнить словом «отраслевой».

17. Настоящее постановление опубликовать в «Областной газете».

18. Контроль за выполнением настоящего постановления возложить на Первого Заместителя Председателя Правительства Свердловской области В.А. Власова.

Председатель Правительства
Свердловской области Д.В. Паслер

ПРАВИТЕЛЬСТВО СВЕРДЛОВСКОЙ ОБЛАСТИ

ПОСТАНОВЛЕНИЕ

06.03.2013 г. № 271-ПП
Екатеринбург

О внесении изменений в постановление Правительства Свердловской области от 06.09.2006 г. № 767-ПП «О предоставлении материальной помощи гражданам, нуждающимся в социальной поддержке»

В соответствии со статьей 101 Областного закона от 10 марта 1999 года № 4-ОЗ «О правовых актах в Свердловской области» Правительство Свердловской области

ПОСТАНОВЛЯЕТ:

1. Внести в постановление Правительства Свердловской области от 06.09.2006 г. № 767-ПП «О предоставлении материальной помощи гражданам, нуждающимся в социальной поддержке» («Областная газета», 2006, 12 сентября, № 298—299) с изменениями, внесенными постановлениями Правительства Свердловской области от 27.12.2006 г. № 1103-ПП («Областная газета», 2006, 29 декабря, № 444—445), от 29.01.2008 г. № 52-ПП (Собрание законодательства Свердловской области, 2008, № 1, ст. 115), от 11.11.2008 г. № 1186-ПП («Областная газета», 2008, 18 ноября, № 361), от 15.10.2009 г. № 1218-ПП (Собрание законодательства Свердловской области, 2009, № 10-3, ст. 1381) и от 29.08.2012 г. № 919-ПП («Областная газета», 2012, 07 сентября, № 354—355), следующие изменения:

1) в пункте 2 слова «защиты населения» заменить словом «политики», слова «(Туринский В.Ф.)» заменить словами «(А.В. Злоказов)»;

2) в подпункте 1 пункта 2 слова «исполнительных органов государственной власти Свердловской области в сфере социальной защиты населения» заменить словами «отраслевых исполнительных органов государственной власти Свердловской области — управлений социальной политики Министерства социальной политики Свердловской области»;

3) в пункте 3 слова «(Серова М.А.)» заменить словами «(Г.М. Кулаченко)»;

4) подпункт 2 пункта 3 исключить;

5) в пункте 4 слова «заместителя председателя Правительства Свердловской области по социальной политике Власова В.А.» заменить словами «Первого Заместителя Председателя Правительства Свердловской области В.А. Власова.».

2. Внести в Положение о предоставлении материальной помощи гражданам, нуждающимся в социальной поддержке, утвержденное постановлением Правительства Свердловской области от 06.09.2006 г. № 767-ПП «О предоставлении материальной помощи гражданам, нуждающимся в социальной поддержке» с изменениями, внесенными постановлениями Правительства Свердловской области от 27.12.2006 г. № 1103-ПП, от 29.01.2008 г № 52-ПП, от 11.11.2008 г. № 1186-ПП, от 15.10.2009 г. № 1218-ПП и от 29.08.2012 г. № 919-ПП, изменение, изложив главу 2 в следующей редакции:

«Глава 2. ПОРЯДОК ПРЕДОСТАВЛЕНИЯ МАТЕРИАЛЬНОЙ ПОМОЩИ В ВИДЕ ДЕНЕЖНЫХ СРЕДСТВ

3. Материальная помощь в виде денежных средств предоставляется территориальным отраслевым исполнительным органом государственной власти Свердловской области — управлением социальной политики Министерства социальной политики Свердловской области (далее — управление социальной политики) следующим категориям граждан, находящихся в трудной жизненной ситуации и проживающих на территории Свердловской области:

1) гражданам, пострадавшим вследствие пожара, повлекшего уничтожение или повреждение жилого помещения;

2) родителям, супругу, детям военнослужащих, погибших (умерших, пропавших без вести) в период прохождения военной службы по призыву (за исключением случаев гибели военнослужащих вследствие совершения преступления);

3) нетрудоспособным гражданам, освободившимся из мест лишения свободы, местом следования которых в документах об освобождении указана Свердловская область;

4) нетрудоспособным малоимущим одиноко проживающим гражданам, получающим государственную социальную помощь в соответствии с Законом Свердловской области от 29 октября 2007 года № 126-ОЗ «Об оказании в Свердловской области государственной социальной помощи малоимущим семьям, малоимущим одиноко проживающим гражданам, реабилитированным лицам и лицам, признанным пострадавшими от политических репрессий, и иным категориям граждан и предоставлении социальных гарантий малоимущим семьям, малоимущим одиноко проживающим гражданам»;

5) нетрудоспособным гражданам из числа лиц малоимущей семьи, получающей государственную социальную помощь в соответствии с Законом Свердловской области от 29 октября 2007 года № 126-ОЗ «Об оказании в Свердловской области государственной социальной помощи малоимущим семьям, малоимущим одиноко проживающим гражданам, реабилитированным лицам и лицам, признанным пострадавшими от политических репрессий, и иным категориям граждан и предоставлении социальных гарантий малоимущим семьям, малоимущим одиноко проживающим гражданам»;

6) нетрудоспособным гражданам, утратившим паспорт;

7) гражданам, осуществившим захоронение умершего, который не подлежал обязательному социальному страхованию на случай временной нетрудоспособности и в связи с материнством на день смерти и не являлся пенсионером, а также в случае рождения мертвого ребенка по истечении 154 дней беременности.

4. Материальная помощь предоставляется в следующих размерах:

1) 1000 рублей единовременно — гражданам, пострадавшим вследствие пожара, повлекшего уничтожение жилого помещения, и 500 рублей единовременно — гражданам, пострадавшим вследствие пожара, повлекшего повреждение жилого помещения, на каждого члена пострадавшей семьи, зарегистрированного в жилом помещении по месту пожара, при этом сумма материальной помощи одной семье не может превышать 10 тысяч рублей;

2) 75 тысяч рублей единовременно — одному из граждан, указанных в подпункте 2 пункта 3 настоящего Положения;

3) 500 рублей единовременно — гражданам, относящимся к категории, указанной в подпункте 3 пункта 3 настоящего Положения;

4) 500 рублей единовременно — гражданам, из числа лиц, указанных в подпунктах 4 и 5 пункта 3 настоящего Положения;

5) 300 рублей единовременно — гражданам, указанным в подпункте 6 пункта 3 настоящего Положения;

6) 500 рублей единовременно — гражданам, указанным в подпункте 7 пункта 3 настоящего Положения.

Гражданам, относящимся к категориям, указанным в подпунктах 1—3, 6 и 7 настоящего Положения, материальная помощь в виде денежных средств предоставляется 1 раз после наступления указанного события.

Гражданам, относящимся к категориям, указанным в подпунктах 4 и 5 пункта 3 настоящего Положения, материальная помощь в виде денежных средств предоставляется 1 раз в календарном году.

5. Материальная помощь предоставляется на основании письменного заявления гражданина (его представителя), которое подается в управление социальной политики:

1) по месту жительства — гражданами, относящимися к категориям, указанным в подпунктах 1 и 2 пункта 3 настоящего Положения;

2) по месту жительства или по месту пребывания — гражданами, относящимися к категориям, указанным в подпунктах 3 и 6 настоящего Положения;

3) по месту назначения государственной социальной помощи — гражданами, относящимися к категориям, указанным в подпунктах 4 и 5 пункта 3 настоящего Положения;

4) по месту выплаты социального пособия на погребение — гражданами, относящимися к категории, указанной в подпункте 7 пункта 3 настоящего Положения.

К заявлению о предоставлении материальной помощи прилагаются:

1) справка о составе семьи, выданная органом регистрационного учета, — для граждан, относящихся к категории, указанной в подпункте 1 пункта 3 настоящего Положения;

2) документ, подтверждающий родственные отношения с погибшим (умершим, пропавшим без вести) военнослужащим (свидетельство о рождении, свидетельство о браке); свидетельство о смерти военнослужащего; справка военного комиссариата, подтверждающая факт гибели (смерти, пропажи без вести) военнослужащего в период прохождения военной службы по призыву, — для граждан, относящихся к категории, указанной в подпункте 2 пункта 3 настоящего Положения;

3) заявления всех совершеннолетних членов семьи о согласии на получение материальной помощи лицом, подавшим заявление о предоставлении материальной помощи, — для граждан, относящихся к категориям, указанным в подпунктах 1, 2 и 5 пункта 3 настоящего Положения;

4) справка об освобождении из мест лишения свободы, местом следования в которой указана Свердловская область, для инвалидов — справка федерального государственного учреждения медико-социальной экспертизы об установлении инвалидности, — для граждан, относящихся к категории, указанной в подпункте 3 пункта 3 настоящего Положения;

5) временное удостоверение личности гражданина Российской Федерации, для инвалидов — справка федерального государственного учреждения медико-социальной экспертизы об установлении инвалидности, — для граждан, указанных в подпункте 6 пункта 3 настоящего Положения;

6) документ, подтверждающий полномочия, — для представителя.

Документы, указанные в подпунктах 2, 4, 5 и 6 части второй настоящего пункта, прилагаются в копиях, заверенных в установленном порядке, либо в подлинниках. С представленных подлинников должностное лицо управления социальной политики либо специалист многофункционального центра снимает копии, заверяет их, возвращает подлинники гражданину, подавшему заявление, и выдает расписку о принятии заявления и документов.

Материальная помощь гражданам, относящимся к категории, указанной в подпункте 7 пункта 3 настоящего Положения, предоставляется на основании документов, послуживших основанием для выплаты социального пособия на погребение в соответствии с Федеральным законом от 12 января 1996 года № 8-ФЗ «О погребении и похоронном деле».

Обратившиеся за предоставлением материальной помощи граждане предъявляют паспорт или иной документ, удостоверяющий личность.

6. Заявление о предоставлении материальной помощи и документы, указанные в пункте 5 настоящего Положения, могут быть поданы в управление социальной политики с использованием информационно-телекоммуникационных технологий, включая использование единого портала государственных и муниципальных услуг, портала государственных и муниципальных услуг Свердловской области, универсальной электронной карты и других средств информационно-телекоммуникационных технологий в случаях и порядке, установленных действующим законодательством, в форме электронных документов.

При подаче заявления в форме электронного документа гражданину не позднее рабочего дня, следующего за днем подачи указанного заявления, направляется электронное сообщение о принятии заявления либо об отказе в его принятии.

Заявление о предоставлении материальной помощи и документы, указанные в пункте 5 настоящего Положения, могут быть поданы в многофункциональный центр предоставления государственных и муниципальных услуг (далее — многофункциональный центр).

Многофункциональный центр направляет заявление и документы, поданные гражданином (его представителем), в управление социальной политики по месту жительства (по месту пребывания) гражданина.

7. Датой принятия заявления о предоставлении материальной помощи считается дата регистрации заявления в управлении социальной политики.

Регистрация заявления осуществляется управлением социальной политики в день подачи заявления гражданином (его представителем) лично либо в день поступления заявления из многофункционального центра.

В случае подачи заявления в форме электронного документа датой его принятия считается день направления гражданину электронного сообщения о принятии заявления.

8. Для предоставления материальной помощи гражданам, относящимся к категории, указанной в подпункте 1 пункта 3 настоящего Положения, управление социальной политики в порядке межведомственного информационного взаимодействия запрашивает в территориальном органе Министерства Российской Федерации по делам гражданской обороны, чрезвычайным ситуациям и ликвидации последствий стихийных бедствий по Свердловской области документ, подтверждающий факт повреждения или уничтожения жилого помещения пожаром.

Межведомственный запрос направляется управлением социальной политики в течение рабочего дня, следующего за днем принятия заявления о предоставлении материальной помощи.

Межведомственный запрос направляется управлением социальной политики в форме электронного документа с использованием единой системы межведомственного электронного взаимодействия и подключаемых к ней региональных систем межведомственного электронного взаимодействия, а в случае отсутствия доступа к этой системе — на бумажном носителе с соблюдением требований законодательства Российской Федерации в области персональных данных.

Гражданин, обратившийся за предоставлением материальной помощи, по своей инициативе вправе представить документ, подтверждающий факт повреждения или уничтожения жилого помещения пожаром, лично.

9. Материальная помощь предоставляется при условии подачи заявления:

1) в течение шести месяцев с момента наступления события — для граждан, относящихся к категориям, указанным в подпунктах 1, 6 и 7 пункта 3 настоящего Положения;

2) в течение трех лет со дня гибели военнослужащего — для граждан, относящихся к категории, указанной в подпункте 2 пункта 3 настоящего Положения;

3) в течение двух месяцев со дня окончания отбытия наказания — для граждан, относящихся к категории, указанной в подпункте 3 пункта 3 настоящего Положения.

10. Управление социальной политики отказывает в принятии заявления о предоставлении материальной помощи в следующих случаях:

1) если обратилось лицо, не имеющее на это полномочий;

2) если не представлены документы, указанные в части второй пункта 5 настоящего Положения;

3) если не соблюдены условия, указанные в частях второй и третьей пункта 4 и пункте 9 настоящего Положения.

В случае подачи заявления через многофункциональный центр управление социальной политики в течение двух рабочих дней с даты регистрации отказа в принятии заявления направляет уведомление с указанием причины отказа в принятии заявления и документы, поданные гражданином (его представителем), в многофункциональный центр.

11. Управление социальной политики рассматривает заявление о предоставлении материальной помощи в течение 5 дней со дня его принятия и принимает решение о предоставлении либо об отказе в предоставлении материальной помощи.

В случае направления межведомственного запроса управление социальной политики рассматривает заявление о предоставлении материальной помощи гражданам, относящимся к категории, указанной в подпункте 1 пункта 3 настоящего Положения, в течение 5 дней с момента поступления документа, подтверждающего факт повреждения или уничтожения жилого помещения пожаром.

Копия решения в письменной форме или в форме электронного документа направляется гражданину в течение 5 дней со дня принятия этого решения. В случае подачи заявления через многофункциональный центр управление социальной политики направляет копию решения в многофункциональный центр.

Основанием для отказа в предоставлении материальной помощи является отсутствие у гражданина права на предоставление материальной помощи.

12. Материальная помощь в виде денежных средств выплачивается единовременно в месяце, следующем за месяцем, в котором управлением социальной политики было принято решение о предоставлении материальной помощи.

Управление социальной политики организует осуществление выплаты материальной помощи кредитными организациями, организациями федеральной почтовой связи или доставочными организациями, осуществляющими деятельность по доставке социальных пособий, по заявлению лица, которому она предоставлена.

13. Споры по вопросам предоставления материальной помощи разрешаются в судебном порядке.».

3. Контроль за выполнением настоящего постановления возложить на Первого Заместителя Председателя Правительства Свердловской области В.А. Власова.

4. Настоящее постановление опубликовать в «Областной газете».

Председатель Правительства
Свердловской области Д.В. Паслер

ПРАВИТЕЛЬСТВО СВЕРДЛОВСКОЙ ОБЛАСТИ
ПОСТАНОВЛЕНИЕ

06.03.2013 г. № 240-ПП

г. Екатеринбург

О внесении изменений в постановление Правительства Свердловской области от 09.06.2010 г. № 894-ПП «Об областной государственной целевой программе «Развитие сети дошкольных образовательных учреждений в Свердловской области» на 2010—2014 годы»

В соответствии с постановлением Правительства Свердловской области от 17.09.2010 г. № 1347ПП «Об утверждении Порядка разработки и реализации областных целевых программ» Правительство Свердловской области

ПОСТАНОВЛЯЕТ:

1. Внести в постановление Правительства Свердловской области от 09.06.2010 г. № 894-ПП «Об областной государственной целевой программе «Развитие сети дошкольных образовательных учреждений в Свердловской области» на 2010—2014 годы» («Областная газета», 2010, 16 июня, № 207—208) с изменениями, внесенными постановлениями Правительства Свердловской области от 23.06.2010 г. № 954-ПП («Областная газета», 2010, 30 июня, № 229—230), от 02.08.2010 г. № 1159-ПП («Областная газета», 2010, 07 августа, № 283—284), от 14.09.2010 г. № 1324-ПП («Областная газета», 2010, 21 сентября, № 338—339), от 11.10.2010 г. № 1470-ПП («Областная газета», 2010, 26 ноября, № 422—423/СВ), от 18.10.2010 г. № 1531-ПП («Областная газета», 2010, 23 октября, № 384—385), от 10.03.2011 г. № 215-ПП («Областная газета», 2011, 22 марта, № 85), от 12.04.2011 г. № 387-ПП («Областная газета», 2011, 19 апреля, № 127—128), от 27.05.2011 г. № 621-ПП («Областная газета», 2011, 07 июня, № 197—198), от 21.09.2011 г. № 1237-ПП («Областная газета», 2011, 30 сентября, № 360), от 14.12.2011 г. № 1708-ПП («Областная газета», 2011, 23 декабря, № 485—486), от 28.12.2011 г. № 1845-ПП («Областная газета», 2012, 18 января, № 13—14), от 29.02.2012 г. № 195-ПП («Областная газета», 2012, 13 марта, № 97—100), от 25.05.2012 г. № 600-ПП («Областная газета», 2012, 09 июня, № 219—220), от 25.09.2012 г. № 1045-ПП («Областная газета», 2012, 05 октября, № 396—398), от 26.10.2012 г. № 1211-ПП («Областная газета», 2012, 07 ноября, № 446—448) (далее — постановление Правительства Свердловской области от 09.06.2010 г. № 894-ПП), изменения, изложив пункт 7 в следующей редакции:

«7. Контроль за исполнением настоящего постановления возложить на Первого Заместителя Председателя Правительства Свердловской области В.А. Власова.».

2. Внести в областную государственную целевую программу «Развитие сети дошкольных образовательных учреждений в Свердловской области» на 2010—2014 годы, утвержденную постановлением Правительства Свердловской области от 09.06.2010 г. № 894-ПП, (далее — Программа) следующие изменения:

1) в паспорте Программы

строку 3 изложить в следующей редакции:

«	3.	Заказчик (заказчики) областной государственной целевой программы	Министерство общего и профессионального образования Свердловской области; Министерство строительства и архитектуры Свердловской области (в 2010–2011 годах); Министерство строительства и развития инфраструктуры Свердловской области (в 2012–2014 годах); Министерство по управлению государственным имуществом Свердловской области »

строку 8 изложить в следующей редакции:

«	8.	Объемы и источники финансирования областной государственной целевой программы	общий объем финансирования программы в 2010–2014 годах за счет всех источников финансирования составит 21205629 тыс. рублей, в том числе за счет: 1) средств областного бюджета — 14899237 тыс. рублей; 2) средств местных бюджетов муниципальных образований в Свердловской области (предполагаемый объем) — 6806392 тыс. рублей »

в графе 3 строки 4 число 11,8 заменить числом 13,6;

2) в абзаце седьмом главы 2 число 11,8 заменить числом 13,6;

3) параграф 1 главы 5 дополнить частью второй следующего содержания:

«Одним из мероприятий по данному направлению является предоставление бюджетных инвестиций государственному унитарному предприятию Свердловской области «Распорядительная дирекция Мингосимущества Свердловской области» в целях приобретения, реконструкции и ремонта помещений для размещения структур, занимающих здания бывших детских дошкольных образовательных учреждений, в целях возврата ранее перепрофилированных зданий детских дошкольных образовательных учреждений и использования их по целевому назначению.»;

4) в части первой параграфа 2 главы 5 число «2525069» заменить числом «3025069»;

5) в части третьей параграфа 2 главы 5 число «4684667» заменить числом «5184667»;

6) параграф 3 главы 5 изложить в следующей редакции:

«Заказчиками по направлению «Возврат перепрофилированных ранее зданий дошкольных образовательных учреждений» являются Министерство общего и профессионального образования Свердловской области и Министерство по управлению государственным имуществом Свердловской области.»;

7) в абзаце первом параграфа 2 главы 6 число «9 529 782» заменить числом «9 328 171»;

8) в абзаце втором параграфа 2 главы 6 число «5 027 811» заменить числом «4 371 920»;

9) в абзаце третьем параграфа 2 главы 6 число «15 998 484» заменить числом «15 342 593»;

10) пункт 2 параграфа 4 главы 6 дополнить абзацем следующего содержания:

«В случае строительства (реконструкции) зданий дошкольных образовательных учреждений со стоимостью одного места более 600 тыс. рублей, превышение подлежит оплате за счет средств местного бюджета.»;

11) пункт 21 параграфа 4 главы 6 изложить в следующей редакции:

«2-1. Субсидии из областного бюджета бюджетам муниципальных образований в Свердловской области для софинансирования строительства (реконструкции) зданий дошкольных образовательных учреждений могут использоваться:

1) для финансирования строительства (реконструкции) зданий с целью размещения дошкольных образовательных учреждений в соответствии с концессионными соглашениями, заключаемыми органами местного самоуправления муниципальных образований в Свердловской области в соответствии с Федеральным законом от 21 июля 2005 года № 115-ФЗ «О концессионных соглашениях», постановлением Правительства Российской Федерации от 11.11.2006 г. № 671 «Об утверждении типового концессионного соглашения в отношении объектов образования» (далее — федеральное законодательство);

2) для финансирования строительства зданий дошкольных образовательных учреждений с рассрочкой платежа.

Строительство здания дошкольного образовательного учреждения (далее — объект) с рассрочкой платежа осуществляется за счет средств исполнителя, который выявляется в соответствии с законодательством Российской Федерации о размещении заказов на поставки товаров, выполнение работ, оказание услуг для государственных и муниципальных нужд и определяется в муниципальном контракте.

Под рассрочкой платежа понимается оплата стоимости строительства объекта, определенной в муниципальном контракте, в размере 15 процентов (без учета рассрочки платежа) в 2013—2014 годах и оплата основного долга (стоимость работ без учета рассрочки платежа) и процентов, исходя из ставки не более 7,5 процента годовых, в течение 6 календарных лет после подписания разрешения на ввод объекта в эксплуатацию.

Объем субсидии из областного бюджета бюджету муниципального образования в Свердловской области для софинансирования строительства объекта с рассрочкой платежа определяется исходя из стоимости строительства одного места дошкольного образовательного учреждения не более 600,0 тыс. рублей и в соответствии с уровнем финансирования мероприятий по строительству и реконструкции дошкольных образовательных учреждений за счет средств местных бюджетов и субсидий из областного бюджета согласно приложению № 3 к приложению № 7 к настоящей Программе.»;

12) в части первой главы 9 число «13899237» заменить числом «14388237»;

13) дополнить главу 9 абзацем следующего содержания:

«Предоставление бюджетных инвестиций государственным унитарным предприятиям Свердловской области на приобретение объектов капитального строительства, их реконструкцию и техническое перевооружение при финансировании мероприятий Программы осуществляется при условии заключения соглашения между заказчиком Программы и государственным унитарным предприятием Свердловской области о порядке и условиях предоставления бюджетных инвестиций государственному унитарному предприятию Свердловской области в соответствии с Порядком предоставления бюджетных инвестиций государственным унитарным предприятиям Свердловской области, утвержденным постановлением Правительства Свердловской области от 25.04.2012 г. № 411-ПП «Об утверждении Порядка предоставления бюджетных инвестиций государственным унитарным предприятиям Свердловской области».»;

14) главу 10 дополнить словами «и Министерство по управлению государственным имуществом Свердловской области»;

15) главу 11 дополнить частью четвертой следующего содержания:

«Министерство по управлению государственным имуществом Свердловской области:

1) осуществляет полномочия главного распорядителя средств областного бюджета, предусмотренных на предоставление бюджетных инвестиций государственным унитарным предприятиям Свердловской области;

2) разрабатывает и заключает соглашения с государственными унитарными предприятиями Свердловской области о порядке и условиях предоставления бюджетных инвестиций государственным унитарным предприятиям Свердловской области;

3) обеспечивает предоставление бюджетных инвестиций государственным унитарным предприятиям Свердловской области в соответствии с бюджетной росписью;

4) осуществляет контроль за соблюдением государственными унитарными предприятиями Свердловской области условий предоставления бюджетных инвестиций, определенных Программой и заключенным соглашением.»;

16) в приложении № 6 к Программе строки 1, 5, 11, 14, 16, 20 изложить в следующей редакции:

«	1	Всего	21 205 629	14 399 237	6 806 392
	5	2013 год	6 959 195	4 582 420	2 376 775
	11	Возврат перепрофилированных ранее зданий дошкольных образовательных учреждений	5184667	3025069	2 159 598
	14	2013 год	1763578	1187792	575 786
	16	строительство и реконструкция зданий дошкольных образовательных учреждений	15 342 593	10 970 673	4 371 920
	20	2013 год	5 195 617	3 394 628	1 800 989 »

17) подпункт 1 пункта 7 приложения № 7 к Программе дополнить абзацем 4 следующего содержания:

«на строительство зданий дошкольных образовательных учреждений с рассрочкой платежа в размере, определяемом в зависимости от уровня бюджетной обеспеченности муниципального образования в Свердловской области (приложение № 3 к настоящему Порядку);»;

18) часть шестую пункта 8 приложения № 7 к Программе дополнить подпунктом 4-1 следующего содержания:

«4-1) обязательство органа местного самоуправления муниципального образования в Свердловской области (в случае превышения стоимости строительства (реконструкции) одного места дошкольного образовательного учреждения более 600 тыс. рублей) по финансированию за счет средств местного бюджета строительства (реконструкции) зданий дошкольных образовательных учреждений в объеме, необходимом для их завершения;»;

19) подпункт 5 части шестой пункта 8 приложения № 7 к Программе дополнить абзацами следующего содержания:

«В конкурсной документации при размещении муниципального заказа на строительство здания дошкольного образовательного учреждения с рассрочкой платежа учитываются положения абзаца 3 подпункта 2 пункта 2-1 параграфа 4 главы 6 настоящей Программы, а также положения, предусматривающие, что:

оплата основного долга (стоимость работ без учета рассрочки) будет производиться равными частями каждые шесть месяцев;

начисление процентов, исходя из ставки не более 7,5 процента годовых, производится с первого платежа на остаток основного долга;

в случае внесения изменения в бюджетную роспись по строительству объекта кредиторская задолженность по выполненным работам может быть погашена досрочно с пересчетом платы за рассрочку платежа.»;

20) в подпункте 6 части шестой пункта 8 приложения № 7 к Программе после слов «предоставляется субсидия,» дополнить словами «с приложением графика платежей к муниципальному контракту на строительство здания дошкольного образовательного учреждения с рассрочкой платежа»;

21) строку 3 приложения 3 к приложению № 7 к Программе изложить в следующей редакции:

«	III группа	менее 80	не более 90	0	не менее 10	100	»

22) в приложении № 10 к Программе строки 1, 5, 7, 11, 56, 60, 64, 68 изложить в новой редакции и дополнить строками 70—76 (прилагаются).

3. Внести в перечень зданий дошкольных образовательных учреждений, проектирование и строительство которых планируется в 2012—2013 годах осуществлять как проектирование и строительство объектов государственной собственности Свердловской области, к постановлению Правительства Свердловской области от 09.06.2010 г. № 894-ПП следующие изменения:

в графе 5 строки 1 число «543628» заменить числом «745 239,0»;
в графе 6 строки 1 число «1110» заменить числом «1 190,0»;
в графе 5 строки 3 число «10629» заменить числом «23 533,0»;
в графу 5 строки 5 добавить число «2 240,0»;
в графу 5 строки 6 добавить число «2 800,0»;
в графе 5 строки 8 число «1040» заменить числом «2 080,0»;
в графу 5 строки 9 добавить число «2 280,0»;
в графу 5 строки 10 добавить число «3 200,0»;
в графе 5 строки 11 число «1196» заменить числом «1 222,0»;
в графе 5 строки 12 число «1800» заменить числом «2 880,0»;
в графе 5 строки 13 число «1040» заменить числом «2 080,0»;
в графе 5 строки 15 число «4413» заменить числом «3 751,0»;
в графе 5 строки 16 число «1140» заменить числом «0»;
в графу 5 строки 19 добавить число «1 000,0»;
в графе 5 строки 20 число «532999» заменить числом «721 706,0»;
в графе 6 строки 20 число «1110» заменить числом «1 190,0»;
в графу 5 строки 31 добавить число «432,0»;
в графе 5 строки 33 число «90000» заменить числом «54 345,0»;
в графе 5 строки 35 число «132000» заменить числом «180 000,0»;
в графе 6 строки 35 число «220» заменить числом «300,0»;
в графе 5 строки 39 число «44587» заменить числом «89 089,0»;
в графе 5 строки 41 число «48625» заменить числом «97 684,0»;
в графе 5 строки 43 число «48907» заменить числом «90 749,0»;
в графе 5 строки 45 число «48880» заменить числом «89 301,0»;
в графу 5 строки 47 добавить число «106,0».

4. Контроль за исполнением настоящего постановления возложить на Первого Заместителя Председателя Правительства Свердловской области В.А. Власова.

5. Настоящее постановление опубликовать в «Областной газете».

Председатель Правительства
Свердловской области Д.В. Паслер.

К постановлению Правительства
Свердловской области
от 06.03.2013 г. № 240-ПП

Изменения в приложение № 10 «Объемы финансирования областной государственной целевой программы «Развитие сети дошкольных образовательных учреждений в Свердловской области» на 2010–2014 годы» к областной государственной целевой программе «Развитие сети дошкольных образовательных учреждений в Свердловской области» на 2010–2014 годы

№ строки	Наименование мероприятия	Срок выполнения мероприятия	Объем расходов на выполнение мероприятия за счет всех источников ресурсного обеспечения, тыс. рублей						Взаимосвязь с целями и целевыми показателями областной целевой государственной программы (номер пункта цели; номер строки целевого показателя)
			всего, в том числе	областной бюджет		федеральный бюджет (плановый объем)	местный бюджет (плановый объем)	внебюджетные источники (плановый объем)	
				всего	в том числе субсидии местным бюджетам				
1	2	3	4	5	6	7	8	9	10
1	По областной государственной целевой программе	Всего	21 205 629,0	14 399 237,0	12 246 735,0	0,0	6 806 392,0	0	X
5		2013 год	6 959 195,0	4 582 420,0	3 337 181,0	0,0	2 376 775,0	0	
7	Капитальные вложения	Всего	20 705 629,0	13 889 237,0	12 246 735,0	0,0	6 806 392,0	0	X
11		2013 год	6 959 195,0	4 582 420,0	3 337 181,0	0,0	2 376 775,0	0	0
56	Всего по областной государственной целевой программе	Всего	15 342 593,0	10 970 673,0	9 328 171,0		4 371 920,0	0	X
60		2013 год	5 195 617,0	3 394 628,0	2 649 389,0		1 800 989,0	0	
64	Капитальное строительство, всего	Всего	15 342 593,0	10 970 673,0	9 328 171,0		4 371 920,0	0	
68		2013 год	5 195 617,0	3 394 628,0	2 649 389,0		1 800 989,0	0	
70	Заказчик: Министерство по управлению государственным имуществом								
71	Всего по областной государственной целевой программе	Всего	500000	500000	0	0	0	0	X
72		2013 год	500000	500000	0	0	0	0	
73	1. Капитальные вложения								
74	1.1. Объекты капитального строительства								
75	Мероприятие:	всего	500000	500000	0	0	0	0	X
76	возврат перепрофилированных ранее зданий дошкольных образовательных учреждений	2013 год	500000	500000	0	0	0	0	

ПРАВИТЕЛЬСТВО СВЕРДЛОВСКОЙ ОБЛАСТИ
ПОСТАНОВЛЕНИЕ

06.03.2013 г. № 259-ПП

г. Екатеринбург

Об итогах призыва граждан на военную службу в Свердловской области в 2012 году и мерах по обеспечению выполнения мероприятий, связанных с призывом граждан, не пребывающих в запасе, на военную службу в Свердловской области в 2013 году

В соответствии с федеральными законами от 31 мая 1996 года № 61-ФЗ «Об обороне», от 28 марта 1998 года № 53-ФЗ «О воинской обязанности и военной службе», постановлением Правительства Российской Федерации от 11.11.2006 г. № 663 «Об утверждении Положения о призыве на военную службу граждан Российской Федерации», приказом Министра обороны Российской Федерации от 02.10.2007 г. № 400 «О мерах по реализации постановления Правительства Российской Федерации от 11 ноября 2006 г. № 663», в целях обеспечения организации и осуществления призыва граждан на военную службу в Свердловской области в 2013 году Правительство Свердловской области

ПОСТАНОВЛЯЕТ:

1. Принять к сведению информацию об итогах призыва граждан на военную службу в Свердловской области в 2012 году (прилагается).

2. Утвердить выводы конкурсной комиссии Свердловской области по подведению итогов конкурса среди муниципальных районов и городских округов в Свердловской области на лучшую подготовку граждан к военной службе, организацию и проведение призыва граждан на военную службу в 2012 году (прилагаются).

3. Министерству здравоохранения Свердловской области (А.Р. Белявский):

1) принять меры к укомплектованию призывной комиссии Свердловской области врачами-специалистами (с указанием основного и резервного составов);

2) организовать на областном сборном пункте работу флюорографического кабинета, а также оказание призывникам неотложной медицинской помощи в государственном бюджетном учреждении Свердловской области «Артемовская центральная районная больница»;

3) принять участие в осуществлении совместно с военно-врачебной комиссией Военного комиссариата Свердловской области контроля за проведением медицинского освидетельствования граждан, подлежащих призыву на военную службу.

4. Управляющему делами Губернатора Свердловской области и Правительства Свердловской области. Н.Д. Черневу обеспечить подготовку и функционирование объектов Центра военно-патриотического воспитания, подготовки и призыва граждан на военную службу в Свердловской области имени Героя Советского Союза Кузнецова Н.И., необходимых для работы сборного пункта Свердловской области, в периоды отправок граждан к месту прохождения военной службы.

5. Министерству общего и профессионального образования Свердловской области (Ю.И. Биктуганов) обеспечить координацию взаимодействия образовательных учреждений начального и среднего профессионального образования с отделами (по муниципальным образованиям) Военного комиссариата Свердловской области по согласованию сроков проведения государственной итоговой аттестации выпускников призывного возраста со сроками проведения призывной кампании.

6. Предложить Управлению Федеральной службы по надзору в сфере защиты прав потребителей и благополучия человека по Свердловской области (С.В. Кузьмин), федеральному бюджетному учреждению здравоохранения «Центр гигиены и эпидемиологии в Свердловской области» (С.В. Романов) обеспечить контроль за проведением санитарно-противоэпидемических (профилактических) мероприятий в целях предупреждения возникновения и распространения инфекционных заболеваний и массовых неинфекционных заболеваний на областном сборном пункте.

7. Рекомендовать Военному комиссариату Свердловской области (И.Е. Лямин):

1) во взаимодействии с Главным управлением Министерства внутренних дел Российской Федерации по Свердловской области (М.А. Бородин) подготовить и осуществить комплекс мер по обеспечению общественной безопасности и антитеррористической защищенности людей и объектов на областном сборном пункте и призывных пунктах Военного комиссариата Свердловской области в период их работы;

2) обеспечить представление Губернатору Свердловской области информации по итогам призыва граждан на военную службу в порядке и сроки, определенные в приказе Министра обороны Российской Федерации от 02.10.2007 г. № 400 «О мерах по реализации постановления Правительства Российской Федерации от 11 ноября 2006 г. № 663»;

3) обеспечить исполнение отделами (по муниципальным образованиям) Военного комиссариата Свердловской области требований приказа Министра обороны Российской Федерации, Министра внутренних дел Российской Федерации, директора Федеральной миграционной службы от 10.09.2007 г. № 366/789/197 «Об утверждении Инструкции об организации взаимодействия военных комиссариатов, органов внутренних дел и территориальных органов Федеральной миграционной службы в работе по обеспечению исполнения гражданами Российской Федерации воинской обязанности».

8. Рекомендовать Главному управлению Министерства внутренних дел Российской Федерации по Свердловской области (М.А. Бородин):

1) в соответствии со статьями 4, 31 Федерального закона от 28 марта 1998 года № 53-ФЗ «О воинской обязанности и военной службе» обеспечить прибытие граждан на мероприятия, связанные с призывом на военную службу, на основании письменного обращения Военного комиссариата Свердловской области;

2) обеспечить исполнение территориальными отделами (управлениями) внутренних дел требований приказа Министра обороны Российской Федерации, Министра внутренних дел Российской Федерации, директора Федеральной миграционной службы от 10.09.2007 г. № 366/789/197 «Об утверждении Инструкции об организации взаимодействия военных комиссариатов, органов внутренних дел и территориальных органов Федеральной миграционной службы в работе по обеспечению исполнения гражданами Российской Федерации воинской обязанности»;

3) приблизить наряды комплексных сил полиции для охраны общественного порядка к областному сборному пункту Свердловской области в период его работы, а также кинолога со служебно-розыскной собакой для обнаружения наркотических веществ (в дни, согласованные с администрацией сборного пункта);

4) обеспечить общественный порядок в местах расположения призывных пунктов в периоды отправок граждан на областной сборный пункт;

5) обеспечить безопасность дорожного движения во время перевозки призывников на областной сборный пункт.

9. Рекомендовать Управлению на транспорте Министерства внутренних дел Российской Федерации по Уральскому федеральному округу (А.В. Кем) обеспечить общественный порядок в период передвижения призывников на объектах транспорта в зоне обслуживания Управления на транспорте Министерства внутренних дел Российской Федерации по Уральскому федеральному округу.

10. Рекомендовать Главному управлению Министерства Российской Федерации по делам гражданской обороны, чрезвычайным ситуациям и ликвидации последствий стихийных бедствий по Свердловской области (А.В. Заленский) обеспечить безопасность призывников и иных граждан, находящихся на областном сборном пункте, в период его работы.

11. Рекомендовать начальнику Свердловской железной дороги — филиала открытого акционерного общества «Российские железные дороги» (А.Ю. Миронов) оказывать содействие Военному комиссариату Свердловской области в осуществлении перевозок военнослужащих от железнодорожной станции Егоршино к местам прохождения военной службы.

12. Рекомендовать главам муниципальных образований в Свердловской области:

1) осуществлять взаимодействие с отделами (по муниципальным образованиям) Военного комиссариата Свердловской области в соответствии с приказом Министра обороны Российской Федерации от 02.10.2007 г. № 400 «О мерах по реализации постановления Правительства Российской Федерации от 11 ноября 2006 г. № 663»;

2) оказать содействие отделам (по муниципальным образованиям) Военного комиссариата Свердловской области в выделении на период осуществления мероприятий призыва технических работников;

3) принять меры к укомплектованию призывных комиссий врачами-специалистами и средним медицинским персоналом для проведения мероприятий по медицинскому освидетельствованию граждан, подлежащих призыву на военную службу;

4) в соответствии с постановлением Правительства Российской Федерации от 11.11.2006 г. № 663 «Об утверждении Положения о призыве на военную службу граждан Российской Федерации» совместно с начальниками отделов (по муниципальным образованиям) Военного комиссариата Свердловской области составить графики работы призывных комиссий, осуществлять контроль за явкой призывников на заседания призывных комиссий. В отношении не явившихся граждан принять меры по установлению причин их неявки.

13. Обратить внимание главам муниципальных образований в Свердловской области, не выполнивших установленное задание по призыву граждан на военную службу в 2012 году, на имевшие место недостатки в работе призывных комиссий и не допустить их повторения в 2013 году.

14. Рекомендовать Управлению Федеральной миграционной службы по Свердловской области (В.В. Прибавкин) обеспечить исполнение территориальными структурными подразделениями Управления Федеральной миграционной службы по Свердловской области требований приказа Министра обороны Российской Федерации, Министра внутренних дел Российской Федерации, директора Федеральной миграционной службы от 10.09.2007 г. № 366/789/197 «Об утверждении Инструкции об организации взаимодействия военных комиссариатов, органов внутренних дел и территориальных органов Федеральной миграционной службы в работе по обеспечению исполнения гражданами Российской Федерации воинской обязанности».

15. Контроль за выполнением настоящего постановления возложить на Заместителя Председателя Правительства Свердловской области Романова В.И.

16. Настоящее постановление опубликовать в «Областной газете».

Председатель Правительства
Свердловской области Д.В. Паслер.

К постановлению Правительства
Свердловской области
от 06.03.2013 г. № 259-ПП

ИНФОРМАЦИЯ
об итогах призыва граждан на военную службу в Свердловской области в 2012 году

Анализ итогов работы по выполнению постановлений Правительства Свердловской области от 04.01.2001 г. № 7-ПП «О проведении в Свердловской области конкурса на лучшую подготовку граждан к военной службе, организацию и проведение призыва на военную службу» и от 29.02.2012 г. № 186-ПП «Об итогах призыва граждан на военную службу в Свердловской области в 2011 году и мерах по обеспечению выполнения мероприятий, связанных с призывом граждан, не пребывающих в запасе, на военную службу в Свердловской области в 2012 году» показал, что в 2012 году удалось достичь положительных результатов в подготовке граждан к военной службе, организации и проведении призыва граждан на военную службу в Свердловской области.

На территории Свердловской области были созданы и работали 79 призывных комиссий, на которые возлагались обязанности по организации медицинского освидетельствования граждан, рассмотрению вопросов, связанных с призывом граждан, не пребывающих в запасе, на военную службу или ее заменой на альтернативную гражданскую службу.

Установленная Свердловской областью на 2012 год норма призыва граждан на военную службу в количестве 9 058 человек выполнена полностью.

Более организованно решались задачи по призыву граждан на военную службу в 2012 году в Асбестовском городском округе, Кушвинском городском округе, Талицком городском округе, Муниципальном образовании город Ирбит, Байкаловском муниципальном районе и Нижнесергинском муниципальном районе.

Эффективно и целенаправленно работала призывная комиссия Свердловской области. Улучшилось методическое руководство деятельностью призывных комиссий муниципальных районов и городских округов в Свердловской области. Проведено шесть заседаний призывной комиссии Свердловской области. Осуществлен действенный контроль со стороны призывной комиссии Свердловской области за отправкой всех воинских эшелонов с призывниками. Своевременно рассматривались жалобы граждан на решения призывных комиссий и обращения должностных лиц по вопросам призыва.

За счет средств областного бюджета были обеспечены комфортные условия проживания и быта призывников на областном сборном пункте на базе Центра военно-патриотического воспитания, подготовки и призыва граждан на военную службу в Свердловской области имени Героя Советского Союза Кузнецова Н.И.

Постановления глав муниципальных образований в Свердловской области по осуществлению призыва граждан на военную службу в 2012 году были приняты своевременно.

В подготовительный период перед началом весеннего и осеннего призывов Военным комиссариатом Свердловской области во взаимодействии с Департаментом административных органов Губернатора Свердловской области были своевременно разработаны необходимые документы и проведены мероприятия, позволившие в установленные сроки и в целом организованно провести призыв граждан на военную службу.

Финансирование питания призывников на областном сборном пункте проведено в полном объеме за счет средств федерального бюджета.

Несмотря на большую работу, проведенную территориальными отделами Военного комиссариата Свердловской области и органами внутренних дел Свердловской области по розыску призывников, уклоняющихся от исполнения воинской обязанности, их количество по сравнению с 2011 годом увеличилось на 2 029 человек. По состоянию на 10 января 2012 года данный показатель составляет 7 384 человека.

Из общего количества граждан, призванных на военную службу, в период осеннего призыва не прибыли на отправку в войска без уважительных причин 88 человек. От явки на призывные комиссии уклонились 569 человек, что составляет 1,9 процента от количества призывников, подлежавших вызову на заседания призывных комиссий осенью 2011 года (для сравнения — осенью 2011 года данный показатель составлял 0,63 процента). В отношении всех граждан, уклонившихся от исполнения воинской обязанности, материалы переданы в следственные комитеты для принятия решений о возбуждении уголовных дел.

Призывными комиссиями муниципальных районов и городских округов в Свердловской области были рассмотрены материалы и приняты решения о замене военной службы по призыву альтернативной гражданской службой в отношении 5 граждан, из них отправлены к месту прохождения альтернативной гражданской службы 3 человека, не отправлены 2 человека (1 человек отказался от замены военной службы по призыву альтернативной гражданской службой и был призван на военную службу осенью 2012 год, на одного человека не поступил наряд из Государственного комитета по вопросам труда и заработной платы Российской Федерации).

Таким образом, весной и осенью 2012 года удалось выполнить установленное задание, своевременно отправить все воинские эшелоны и пассажирские команды, не допустив происшествий и преступлений.

УТВЕРЖДЕНЫ
постановлением Правительства
Свердловской области
от 06.03.2013 г. № 259-ПП
«Об итогах призыва граждан на военную службу в Свердловской области в 2012 году и мерах по обеспечению выполнения мероприятий, связанных с призывом граждан, не пребывающих в запасе, на военную службу в Свердловской области в 2013 году»

ВЫВОДЫ
конкурсной комиссии Свердловской области по подведению итогов конкурса среди муниципальных районов и городских округов в Свердловской области на лучшую подготовку граждан к военной службе, организацию и проведение призыва граждан на военную службу в 2012 году

Определить победителями конкурса:

1 место — Кушвинский городской округ;
2 место — Талицкий городской округ;
3 место — Муниципальное образование город Алапаевск.

2 апреля 2013 года в 10.00 часов в зале заседаний Уставного Суда Свердловской области по адресу: г. Екатеринбург, улица Пушкина, дом 19 состоится заседание Уставного Суда Свердловской области по делу о соответствии Уставу Свердловской области статьи 48, Приложения 70 к карте градостроительного зонирования муниципального образования «город Екатеринбург» Правил землепользования и застройки городского округа муниципального образования «город Екатеринбург», утвержденных Решением Екатеринбургской городской Думы от 13 ноября 2007 года № 68/48 в редакции Решения Екатеринбургской городской Думы от 26 июня 2012 года № 28/61, в связи с запросом гражданки И.И. Потаповой.

Секретариат Уставного Суда Свердловской области

В соответствии с Постановлением Правительства от 21.01.2004 года № 24 «Об утверждении стандартов раскрытия информации субъектами оптового и розничного рынков электрической энергии» **ЗАО «Горэлектросеть»** раскрывает следующую информацию:

1. наличие (отсутствие) технической возможности доступа к регулируемым товарам (работам, услугам) субъектов естественных монополий и о регистрации и ходе реализации заявок на технологическое присоединение к электрическим сетям.

2. информация о вводе в ремонт и выводе из ремонта электросетевых объектов.

В полном объеме информация опубликована на официальном сайте компании: www.zao-ges.ru.

В соответствии с постановлением Правительства от 21.01.2004 года № 24 «Об утверждении стандартов раскрытия информации субъектами оптового и розничного рынков электрической энергии» **ОАО «Региональная сетевая компания»** раскрывает следующую информацию:

1. наличие (отсутствие) технической возможности доступа к регулируемым товарам (работам, услугам) субъектов естественных монополий и о регистрации и ходе реализации заявок на технологическое присоединение к электрическим сетям.

2. информация о вводе в ремонт и выводе из ремонта электросетевых объектов.

Информация в полном объеме опубликована на официальном сайте компании www.sv-rsk.ru

Извещение о необходимости согласования проекта межевания земельных участков

1. Заказчиком кадастровых работ является Корякина Татьяна Яковлевна, почтовый адрес: Свердловская область, Сухоложский район, с. Филатовское, ул.Набережная, 33-2, конт. телефон 89049889611.

2. Кадастровым инженером является Дедаева Анна Фоминична, квалификационный аттестат № 66-10-13, Свердловская область, г. Березовский, ул. Театральная, 9, офис 109, oazisber@yandex.ru, тел. 8(34369)45629.

3. Кадастровый номер и адрес каждого исходного земельного участка: 66:63:0000000:11, адрес: Свердловская область, Сухоложский район, в юго-восточной части Сухоложского кадастрового района.

4. С проектом межевания можно ознакомится в течение 30 дней со дня опубликования настоящего извещения по адресу: 623701, Свердловская область, г. Березовский, ул. Театральная, 9-109, в рабочие часы, предварительно согласовав время с заказчиком работ по телефону.

5. Обоснованные возражения относительно размера и местоположения границ выделяемого в счет доли или земельных долей вручаются или направляются заинтересованными лицами после ознакомления с ними в течение 30 дней со дня опубликования настоящего извещения по адресу: Свердловская область, г. Березовский, ул. Театральная, 9-109.

Объявлен ежегодный областной конкурс промышленности и инноваций «Достижение» в 2013 году

Организатор: Министерство промышленности и науки Свердловской области.

Срок подачи заявок на участие в конкурсе: до 1 сентября 2013 года.

Место подачи заявок: г. Екатеринбург, пл. Октябрьская, 1, каб. 905, Агеева Татьяна Сергеевна, тел. (343) 371-78-00, ageeva@gov66.ru.

Срок подведения итогов конкурса и награждения победителей: ноябрь 2013 года.

Подробная информация о проведении Конкурса размещена на сайте www.mpr.midural.ru.

Редактор страницы: Ольга Иванова
Тел: +7 (343) 355-28-16
E-mail: ivanova@oblgazeta.ru

Подход – индивидуальный, помощь – профессиональная

Чаще всего читатели «ОГ» интересовались тем, как можно попасть в областной Центр реабилитации инвалидов

Мария ДРОЖЕВСКАЯ, Маргарита ЛИТВИНЕНКО

Система реабилитации инвалидов, о которой ещё лет десять–пятнадцать назад в нашей стране имели весьма смутное представление, в последние годы активно развивается. Пять лет назад в Свердловской области открылся областной центр реабилитации инвалидов, ставший за эти годы не только методической площадкой для разработки и апробирования новых технологий, но и местом общения и интересного проведения досуга.

Вопрос «ОГ»:
–Ирина Владимировна, расскажите, как в Свердловской области осуществляется поддержка инвалидов?

–Людям с ограниченными возможностями здоровья предоставляются меры поддержки, предусмотренные областным и федеральным законодательством. В регионе действует подпрограмма «Доступная среда» областной целевой программы «Социальная защита населения и социальная поддержка инвалидов в Свердловской области на 2011-2015 годы». В рамках подпрограммы предусмотрены мероприятия по созданию доступной среды для людей с ограниченными возможностями здоровья.

С 2012 года в рамках подпрограммы «Доступная среда для инвалидов» предусмотрено приобретение и выдача специальных устройств и средств технической реабилитации инвалидов на сумму 11 миллионов рублей. Граждане с ограниченными возможностями здоровья могут получить передвижные и стационарные подъёмники, которые предназначены для самостоятельного перемещения из кресла-коляски в ванну, на стул или кровать. А также поручни и передвижные рампы.

Получить напрокат их могут инвалиды любого возраста, проживающие на территории Свердловской области, которым индивидуальными программами реабилитации, выданными Бюро медико-социальной экспертизы, рекомендованы кресла-коляски. Технические средства предоставляются инвалидам на основании заявления в порядке очерёдности – бесплатно и бессрочно.

На Среднем Урале, в одном из немногих субъектов РФ, действует разветвлённая сеть пунктов проката технических средств реабилитации и адаптации, которые расположены в шаговой доступности. Более двадцати лет работает автошкола для инвалидов. Только в первом полугодии 2012 года права получили 38 человек. В прошлом году для автошколы приобретены четыре новых автомобиля. Часть автомобилей оснащена системой ручного управления, часть приспособлена для слабослышащих курсантов.

– Каковы основные направления деятельности областного центра реабилитации?

–Это ведущий в области центр по социальной реабилитации инвалидов, предназначенный для оказания комплекса социально-реабилитационных услуг гражданам с ограниченными возможностями. Очень важно отметить, что в нём работают инвалиды.

В центре существует две формы пребывания граждан – стационарная и дневная. Заезд в стационар осуществляется каждые две недели. Цена за пребывание в стационаре варьируется с учётом доходов человека и величины прожиточного минимума. Если доход гражданина ниже прожиточного минимума, то его пребывание в центре полностью бесплатное.

При поступлении на каждого клиента заводится персональная карта социальной реабилитации, в которой определяется функциональный класс. Это комплексный показатель, который определяет способность клиента к самообслуживанию, передвижению, выполнению основных действий. После прохождения курса реабилитации комиссия определяет результаты проведённых мероприятий, выдаёт рекомендации по дальнейшим действиям.

Проживая в центре, клиенты могут посещать мероприятия и по другим направлениям, например, социально-медицинской реабилитации: ЛФК, массаж, тренажёрный зал, кабинет физиотерапии.

Особенностью реабилитации инвалидов в центре является то, что отделение социально-бытовой реабилитации устроено по принципу жилой квартиры. В помещении есть одна комната с кроватью и шкафом, санузел, кухня. Клиент с любыми ограничениями здоровья может получить навыки самообслуживания и передвижения по квартире. Здесь проводят занятия члены кулинарного клуба из Свердловского отделения Всероссийского общества слепых.

Ещё одной изюминкой Областного центра реабилитации инвалидов является сенсорная комната, в которой психологи проводят сеансы для клиентов.

Также в центре можно получить трудовую реабилитацию, обучаясь различным технологиям – начиная от пришивания пуговицы и завязывания галстуков до изготовления картин техникой ковровой вышивки.

Сегодня полным ходом идёт строительство второй очереди центра, проектом которого предусмотрены спортивный зал, специально оборудованный для инвалидов, бассейн на две дорожки, прачечная, социальная гостиница, театральный зал, учебные классы с автостоянкой для обучения инвалидов вождению, выставочный и учебный залы с пунктом проката технических средств реабилитации, слесарная и деревообрабатывающая мастерские для обучения начальным профессиональным навыкам.

ОЛЬГА ТАТАРЧУК

В центре есть специальные тренажёры для людей с различными патологиями

Виктория Павловна СЕЛЕЗНЁВА, Екатеринбург:

–Я слышала, что в центре есть школа по уходу, чему там учат?

–Эта школа действует уже третий год и рассчитана на социальных работников и родственников, которые осуществляют уход за тяжелобольными людьми. Программа занятий составлена на 12 часов, лекции и практические занятия проводят врачи и психологи. Слушателей учат навыкам ухода за лежачими людьми – питание, соблюдение гигиенических требований, психологический настрой и многое другое.

Тамара Демидовна ЕРЯШЕВА, Белоярский ГО:

–Ирина Владимировна, подскажите, какая есть реабилитация инсулинозависимому человеку, больному сахарным диабетом. Я инвалид второй группы, но не по диабету.

–Ваш вопрос надо разделить на две части. В соответствии с федеральным законодательством вы получаете лекарства, технические средства реабилитации, если они вам положены по основному заболеванию. В службе медико–социальной экспертизы вам должна была быть разработана индивидуальная программа реабилитации инвалидов (ИПР).

Как инвалид вы имеете право на льготные лекарства только по тем позициям, которые прописаны у вас в индивидуальной программе реабилитации. Если диабет не прописан, то тогда только по линии министерства здравоохранения можете получать лекарства. Вы состоите на учёте эндокринолога?

–Да, состою, но лекарства – платные.

–Если у вас сложный вопрос по диабету, то вы имеете право обратиться в своё лечебное учреждение для того, чтобы вам выдали направление в бюро медико–социальной экспертизы для доработки индивидуальной программы реабилитации. И только тогда вы за счёт федеральных средств будете получать дополнительно лекарства и средства реабилитации. Сегодня при определении инвалидности состояние больного оценивается в совокупности, учитываются медицинские и социальные критерии.

Ирина Александровна ЧУВАКТИНА, посёлок Атиг:

–Как попасть в областной центр реабилитации инвалидов?

–Если у вас есть потребность в лечении, прохождении курса реабилитации, можете обратиться у себя по месту жительства в учреждение социального обслуживания населения, там есть квоты – количество мест на определённый заезд в центр реабилитации. Больница направление не выдаёт – это система здравоохранения, а центр относится к министерству социальной политики.

Наталья Викторовна МАЛИНОВЦЕВА, Екатеринбург:

– Вопрос у меня такой – как помочь группе детей-инвалидов по слуху, которые учатся в школе №89 в Орджоникидзевском районе, попасть в летний оздоровительный загородный лагерь. Это специализированная школа.

–В таком случае более уместно этот вопрос задать директору школы – должен быть организован летний лагерь на базе школы и со специалистом, который эту работу курирует. А что касается загородного лагеря, путёвки на оздоровление детей распространяются управлениями социальной политики по месту жительства.

–Всё упирается в то, что дети прописаны в разных районах. Помогите, пожалуйста. Детям-инвалидам будет удобнее и комфортнее отдыхать вместе.

–Наталья Викторовна, напишите мне письмо и всё подробно изложите, мы постараемся решить этот вопрос.

Валентина Владимировна НЕУСТРОЕВА, Екатеринбург:

–У нас больной сын, которому сорок шесть лет. Сын лежачий. Когда мы за ним уже не сможем ухаживать, есть ли возможность определить его в дом-интернат?

–Вам надо обратиться в управление социальной политики по месту жительства, там занимаются оформлением документов в дома-интернаты. Вас проконсультируют и поставят на учёт.

Елена Николаевна КОРЮКОВА, Екатеринбург:

–Я инвалид второй группы и ветеран труда, проработала больше 40 лет на фабрике «Уралобувь». Почему нам не платят деньги за проезд в общественном транспорте?

–Дело в том, что вы получаете льготы по федеральным законам. В законе прописано, что гражданин имеет право выбора своих льгот. Вы выбрали льготу по федеральному закону как инвалид второй группы. Получаете пенсию по инвалидности и ежемесячную денежную выплату, а также пакет социальных услуг в натуральной форме – льготы на лекарства, санаторно-курортное лечение, проезд на пригородном железнодорожном транспорте.

А ветеран труда – это областной льготник. К сожалению, законодательством не предусмотрена схема выбора льгот сразу по областному и федеральному законодательству. Вы можете воспользоваться льготной электронной проездной картой, цена билета по ней значительно ниже.

Юрий Андреевич КОВЫРЗИН, посёлок Лобва:

–В августе подал заявку на протезирование глаза и на индивидуальный вкладыш для слухового аппарата. Меня промурыжили до декабря, потом предложили взять за наличный расчёт. Я съездил в Екатеринбург, купил вкладыш за 3200 рублей. А мне вернули обратно только 2000 рублей. Остальные, получается, я подарил?

–То, о чём вы говорите, относится к полномочиям Фонда социального страхования, но я вам поясню. Компенсация за приобретенные гражданами самостоятельно технические средства реабилитации предусмотрена только в таком размере, который определён Фондом социального страхования проведёнными конкурсными процедурами по закупке товаров. По какой цене они осуществляют закупки, например, ушных вкладышей, такая сумма и полагается к возврату.

Раньше компенсация предоставлялась в полном объёме. Вы имеете право по направлению получить этот вкладыш бесплатно.

Татьяна Иосифовна ЧАЩИНА, Екатеринбург:

–Я инвалид первой группы, полтора года назад перенесла четвёртую операцию на позвоночнике. Две трети тела парализовано. Но я борюсь. Хочу узнать, где у нас в Екатеринбурге можно пройти бесплатно реабилитацию. Проходила реабилитацию в платном медицинском учреждении, но много денег надо. Второй месяц нахожусь в пансионате «Семь ключей», до этого больше года дома была. Живу на Сортировке. В квартире сын прописан, но он отдельно живёт.

–Ваш вопрос разделим на две части. Есть чисто медицинская составляющая реабилитации. С этим вопросом вам нужно обращаться в лечебное учреждение. Мы можем говорить про медико-социальную составляющую – это лечебная физкультура, физиолечение и тому подобное. Можно было бы попробовать вас определить в областной центр реабилитации инвалидов. Всего в центре тридцать стационарных мест – они рассчитаны на иногородних. Жители Екатеринбурга ездят на реабилитацию ежедневно. Ваш сын может вас возить в течение двух недель в наш центр?

–Я лежачая. Не получится. Транспортировать меня проблема большая.

–Тогда я переговорю с директором пансионата «Семь ключей» о том, как можно для вас организовать занятия лечебной физкультурой.

Нина Валентиновна ЩИПАНОВА, Михайловск:

–У меня дочь инвалид. Она в 2002 году получала машину «Ока». Машина уже старая, мы её с учёта сняли и продали. Теперь ей положен новый автомобиль?

–Согласно федеральному законодательству, с 1 января 2005 года инвалиды на получение автомобилей на учёт не ставятся. В 2008 году вышел Указ Президента РФ об исполнении полномочий государства перед гражданами по обеспечению автотранспортными средствами. Все, кто стоял в очереди до января 2005 года, а таких в области было 3,5 тысячи, и те, кто ещё ни разу не получал машину, получили либо денежную компенсацию, либо автомобиль.

Адрес министерства социальной политики Свердловской области: г. Екатеринбург, улица Большакова, 105. Общественная приёмная: кабинет 126. Отдел по делам инвалидов ведёт приём каждый понедельник с 9.00 до 17.00. Телефон 251-40-00.

ОЛЬГА ТАТАРЧУК

Не так давно в Свердловской области заработал портал для людей с ограниченными физическими возможностями «Дополняя друг друга». Его разрабатывали сами инвалиды

ГОСТЬ РЕДАКЦИИ

АЛЕКСЕЙ КУНИЛОВ

Ирина Новосёлова, начальник отдела по делам инвалидов министерства социальной политики Свердловской области

Список документов для поступления в областной центр реабилитации инвалидов

1.Направление от комплексного центра соцобслуживания населения.
2.Документ, удостоверяющий личность гражданина (паспорт).
3.Страховой медицинский полис.
4.Справка МСЭ.
5.Форма с расчётом условий оплаты за социальное обслуживание с приложением:
5.1.справки о размере получаемой пенсии, в том числе с учётом надбавок за период в 3 месяца;
5.2.справки о других доходах, получаемых социальных пособиях и компенсациях, за период в 3 месяца;
5.3.справки с места жительства о составе семьи с указанием состава семьи;
5.4.справки о доходах каждого члена семьи за период в 3 месяца;
6.Заключение лечебно-профилактического учреждения о состоянии здоровья об отсутствии медицинских противопоказаний к социальному обслуживанию и для прохождения курса реабилитации, с результатами анализов (мочи, крови); ЭКГ; флюорография органов грудной клетки;
7.Индивидуальная программа реабилитации (ИПР) при её наличии;
8.Для лиц с изменениями психики и поведения справка от психиатра о возможности пребывания в коллективе.

Реабилитационные услуги оказываются инвалидам и лицам с ограниченными возможностями, а также другим гражданам, попавшим в трудную жизненную ситуацию и нуждающимся в профессиональной, социальной, психологической реабилитации. Медицинскими противопоказаниями к принятию на социальное обслуживание, в том числе в условиях временного проживания, являются наличие у граждан бактерио- или вирусоносительства, хронического алкоголизма, карантинных инфекционных заболеваний, активных форм туберкулёза, тяжёлых психических расстройств, венерических и других заболеваний, требующих лечения в специализированных учреждениях здравоохранения.

Курс реабилитации в условиях временного проживания – 14 календарных дней, в других реабилитационных отделениях – по необходимости.

Клиенты Центра могут посетить следующие отделения:
- социально-трудовой реабилитации;
- социально-бытовой реабилитации;
- социально-психологической реабилитации;
- социально-культурной реабилитации;
- социально-медицинской реабилитации.

Адрес центра:
г. Екатеринбург, ул. Белинского, 173/а.
Контактные телефоны:
(343) 270-88-19, 270-88-20, факс (343) 270-88-09, e-mail: admin@reability.su

Маршруты движения до ГБУ СО «Областной центр реабилитации инвалидов»

От железнодорожного вокзала:
- Троллейбусы № 1, 9 – железнодорожный вокзал до остановки «Шварца».
- Автобус № 57 (Пехотинцев – ТЦ Дирижабль) – через железнодорожный вокзал – ост. Вокзальная, через центр (Площадь 1905 года) по ул. 8 Марта, через автовокзал до ост. ТЦ Дирижабль.
- Маршрутное такси № 057 (ЕВШК – ТРЦ Екатерининский) – через железнодорожный вокзал ост. Вокзальная, через центр «Площадь 1905 года» по ул. 8 Марта, через автовокзал до ост. ТЦ Дирижабль.
- Маршрутное такси № 074 (Пехотинцев – Уктус) через ост. Вокзальная до ост. Шварца.

Из центра Екатеринбурга:
- Автобус № 19т, маршрутное такси № 05 – ост. Метро Площадь 1905 года по ул. Белинского до ост. Шварца.
- Маршрутное такси № 012 (Драмтеатр – Елизавет) – от ост. Метро Площадь 1905 года по ул. 8 Марта, через Южный автовокзал до ост. Шварца.

От Южного автовокзала:
- Автобус № 17 (Южная – Спортивная база) через Автовокзал по ул. Бенинского до ост. Шварца.
- Маршрутное такси № 025 (Радиотехникум – Уктус) через Автовокзал до ост. Шварца.
- Маршрутное такси № 35к (Заречный – Сосновый Бор) через Автовокзал до ост. Шварца.
- Маршрутное такси № 37к (Торговый центр МЕГА – Елизавет) через Автовокзал до ост. Шварца.
- Маршрутное такси № 056 (Академическая – Сосновый Бор) – по ул. 8 Марта через Автовокзал до ост. ТЦ Дирижабль.
- Маршрутное такси № 071 (Цирк – Спортбаза) через Автовокзал по ул. Белинского до ост. Шварца.
- Маршрутное такси № 081 (Автовокзал – Кольцово) – по ул. Белинского до ост. Шварца.

Станция метро «Ботаническая»
(выход на ул. Шварца)

Подготовила Маргарита ИЛЮШИНА

Мигранты засветились не только на стройках, но и в уголовных делах

За последние два месяца в нашу область приехали 33 тысячи иностранных граждан

Ирина ОШУРКОВА

– Статистику не обманешь. Каждый год к нам приезжает всё больше и больше мигрантов. Так, в прошлом году в Уральский федеральный округ приехало свыше полутора миллиона иностранцев. Это на 22 процента превышает итоговые показатели предыдущего года. На Свердловскую область из этого количества пришлось 184 тысячи человек, – рассказывает Юрий Безбородов, заместитель начальника областного УФМС.

Самая главная цель, с которой к нам приезжают зарубежные граждане – работа по найму (на втором месте частно-семейные дела, на третьем – деловые встречи. Процент туристов и абитуриентов, желающих поступить в наши вузы, очень невелик). Соответственно, разрешений на работу в области было выдано 37 тысяч. Традиционно, в половине случаев это работа на стройке, в 15 процентах – торговля, в семи процентах случаев – обрабатывающее производство, в пяти – транспорт. Кроме разрешений, есть ещё патенты, если мигрант собирается работать на физическое лицо. Очень приблизительно, но их число сопоставимо с количеством разрешений. Стоит полагать, что остальные либо не работают, либо работают, но нелегально.

Кстати, УФМС подсчитало, сколько высококвалифицированных иностранных специалистов трудится в Уральском федеральном округе – всего 48 человек. И это выходцы не из ближнего зарубежья, а из США, Великобритании, Германии, Канады.

Из негативных последствий притока мигрантов часто отмечают рост преступлений, главным образом, связанных с наркотиками. Мы попросили Станислава Колесника, начальника отдела организации деятельности участковых уполномоченных полиции областного ГУ МВД, рассказать, сколько правонарушений на совести иностранцев. Оказалось, что за два месяца этого года набралось больше двух тысяч «административок» (в прошлом году – 14116). Нарушений миграционного законодательства – 320. А вот преступлений – 147: убийств нет, зато 53 тяжких и особо тяжких, 19 краж и 21 – связано с наркотиками. Самое большое количество правонарушений – подделка документов, якобы дающих право на работу или проживание в стране. В отделе даже есть разбивка по национальностям: больше всего в преступных делах засветились выходцы из Таджикистана – 47 человек, затем уроженцы Узбекистана – 32 человека.

К слову, с прошлого года в отношении мигрантов, уличённых в преступлении, действует норма, дающая право депортировать их и закрыть въезд к нам на пять лет. А с 11 января уже этого года можно закрыть въезд и для тех, кто опоздал с оформлением документов (90 дней разрешается жить без них, затем даётся месяц, чтобы сделать «временное проживание», если не успеваешь, то рискуешь больше не вернуться в страну). По словам Юрия Безбородова, под эту норму в области уже попало около ста человек.

КСТАТИ

Вчера сотрудники областного управления ФСБ вместе с оперативниками уголовного розыска МВД задержали лидера организованной преступной группировки, гражданина Таджикистана Иброхима Солихова, он же – Ибрагим Хабиб.

По оперативным данным, все члены этой ОПГ – выходцы из стран бывшего СССР. С начала 2012 года они совершили ряд разбойных нападений на предпринимателей – граждан Китая, торгующих на рынке «Таганский ряд» в Екатеринбурге. Как сообщает пресс-служба областного управления ФСБ, по фактам этих разбоев следственными органами полиции возбуждены уголовные дела. Иброхим Солихов задержан.

МЕЖДУ ТЕМ

На десять процентов увеличилось чисто тех мигрантов, кто получает документы на временное проживание на Среднем Урале. В дальнейшем этот шаг даёт право на оформление вида на жительство, а затем уже – получение российского гражданства. В 2012 году в Свердловской области гражданство получили 1700 иностранцев (в УрФО – семь тысяч человек). И вот парадокс: если по количеству въезжающих к нам лидируют узбеки – 29 процентов (таджики – 28 процентов, киргизы – 11), то в первой тройке тех национальностей, которые получают российское гражданство, их нет вообще.

АЛЕКСАНДР ШОРИН

Половина из работающих в Свердловской области мигрантов трудятся в строительной отрасли

Пьяный автомобилист опять безнаказанно сбил людей на дороге

В посёлке Андриановичи (пригород Серова) нетрезвый водитель на Жигулях сбил женщину с тремя детьми – и наказан был лишь за пьяную езду и неуплату штрафов ГИБДД.

Эта авария случилась на улице Вокзальной. Женщина с детьми шла по краю проезжей части, поскольку тротуаров здесь нет. Двух четырёхлетних двойняшек она везла, возвращаясь из садика, на санках впереди себя, а восьмилетний сын шел рядом. И в этот момент на них налетела вазовская «копейка», за рулём которой находился 18-летний парень. В результате ДТП старший сын и один из двойняшек получили сотрясение мозга.

При оформлении материала по ДТП выяснилось, что водитель вообще не имеет прав, причём его уже не раз наказывали за это. Ни один штраф он не оплатил. Также оказалось, что в момент ДТП он был пьян.

Вчера мировой судья арестовал этого водителя на 18 суток. И что важно: административный арест наложен не за наезд на пешеходов, не за езду без прав, а за управление автомобилем в нетрезвом виде (15 суток) и за неоплаченные им штрафы.

Кстати. Вчера Госдума РФ в первом чтении приняла поправки в закон, устанавливающие размер штрафов за управление автомобилем в нетрезвом виде до 200 тысяч рублей. За сбитого насмерть человека пьяный водитель попадёт за решётку на срок до семи лет, если жертв больше — до девяти лет.

УрФУ подожгли циклёвщики?

Вчера утром от службы охраны Уральского федерального университета поступило сообщение о возгорании на втором этаже главного корпуса УрФУ, что на улице Мира, 19 в Екатеринбурге.

На тушение пожара главного университета Урала прибыли серьёзные силы: 20 единиц техники, 64 человека личного состава. Работало пять звеньев газодымовой защиты и три боевых участка.

Пожарные разобрали перекрытия между первым и вторым этажом и быстро локализовали пожар. А когда дошло дело до дознания причин пожара, выяснилось, что в 210 аудитории физико-технологического института накануне производились работы по циклеванию паркета. Строители оставили стружки на ночь — и произошло их самопроизвольное возгорание. Сейчас виновников пожара ищут, чтобы привлечь к административной ответственности.

Сергей АВДЕЕВ

Нам не жить друг без друга?

Представители СМИ и руководство Свердловского филиала Почты России обсудили насущные проблемы совместной работы

Маргарита ЛИТВИНЕНКО

Идею провести встречу в формате «круглого стола» и побеседовать о предстоящей подписной кампании предложил новый директор УФПС Свердловской области Евгений Григорьев.

АННА ПЕРВУШИНА

Евгений Григорьев

За прошлый год почта области доставила на дом свыше 81 миллиона единиц периодики. Более половины из которых – городские и районные издания. А каждая почтальонка в доставляет ежегодно в среднем по 30 тысяч экземпляров газет и журналов.

По словам Евгения Григорьева, на протяжении последних лет в области установились стабильные подписные тиражи, однако возможности для роста ещё не исчерпаны. Руководителей СМИ, собственно, и пригласили для того, чтобы совместными с почтой усилиями выработать общую линию взаимодействия. Редакторские коллективы в данном случае ответственны за контент издания. Они обязаны заботиться о современном образе газеты, новом формате подачи статей, учитывать интересы своих читателей. В свою очередь почта должна нести ответственность за своевременную доставку и работу с населением по привлечению подписчиков. Долгие годы почта и печатные СМИ работают в одной связке, и трудно их представить друг без друга.

В конечном итоге подписку делают обе стороны – и почта, и сами издания. Для этого существуют проверенные временем формы – декады, дни и недели подписки, в которые почта уменьшает тарифы на доставку, издания снижают каталожные цены. И те, и другие стимулируют почтовых работников, добившихся хороших результатов.

Как происходит это на деле и происходит ли рассказали две почтальонки – городская и сельская. О почтальонке из посёлка Сабик Шалинского ГО Наталье Щербаковой, победительнице всероссийского конкурса, «ОГ» писала несколько раз. На их почтовое отделение спускается план по подписке – 450 изданий, между тем в посёлке живут всего 600 человек. Даже при растущей цене на издания и на доставку, Наталье Григорьевне удаётся не только выполнить, но иногда и перевыполнить план. Тем не менее на зарплате это не сказывается – как была 6230 рублей, такой и остаётся. О какой заинтересованности в данном случае может идти речь?

А вот Екатерина Скворцова из Асбеста работает по сдельной системе оплаты труда. Как она выразилась, «ей платят за каждую бумажку». Екатерина призналась, что её зарплата хоть и ненамного, но растёт.

Разговор о стимулировании оформителей подписки перешёл на то, что некоторые издания области вовсе не пользуются услугами почты, поскольку устали слышать жалобы читателей на плохую доставку газет. Занялись самостоятельным распространением и доставкой своих газет в Каменске-Уральском, Шале, Новоуральске. Карпинске. А вот в Дзержинском районе Нижнего Тагила аналогичная попытка провалилась – оказалось, что это дело хлопотное и невыгодное.

Поскольку на совещание редакторы этих изданий приехали, значит, они надеются на то, что ситуация с доставкой всё-таки изменится. Прозвучали и другие претензии к руководству почты – говорили, к примеру, о потере части тиража в цехе экспедирования, об отказе почтамтов реализовать местные газеты в розницу.

Директор департамента по печати и массовым коммуникациям администрации губернатора Дмитрий Федечкин привёл данные опроса издателей о работе почты – 55 процентов из них поставили неудовлетворительную оценку. Есть над чем задуматься!

ОБРАТНАЯ СВЯЗЬ

Изучайте архивы и... читайте газету

Читатели спорят с нами, рассказывают о судьбе.

Надежда Лукина из села Крутое Тавдинского городского округа откликнулась на публикацию в «ОГ» за 1 марта 2013 года. В материале Виталия Аверьянова «Трио «Меридиан». Они не из тех, кто кричит» она не согласна с солисткой ансамбля, у которой было взято интервью:

«Я не столько хочу заступиться за Стаса Михайлова, сколько за тех «тёток» – так Надежда Лукашевич назвала поклонниц певца. Чем они-то виноваты? Может быть, для них, униженных, недолюбленных, недоласканных, песни Стаса Михайлова как бальзам на душу.

К нам на задворки, за редким исключением, большую культуру не возят. Где же нам к высокому искусству приобщаться? Жаль, что певица записала в категорию «тёток» половину женского населения государства».

На этой неделе страна отметила День архивов. **Елизавета Личунова** из Екатеринбурга в письме в редакцию немного приоткрыла тайны работы архивиста.

«В далёком 1976 году я пришла работать в государственный архив Свердловской области. Манило само слово «архив». Не раз пыталась уйти из этой «пыльной» профессии, но она не отпускала. И я поняла: разгребать и сохранять архивы – моя судьба, тем более моими наставниками были профессионалы с большой буквы: Василий Александрович Сивков, Виталий Николаевич Каменский, ныне здравствующий Аркадий Ильич Фельдман.

За сухими заголовками архивных дел скрыты великие свершения страны и человеческие судьбы – часто трагические. Особенно интересными с точки зрения обывателя (в хорошем значении этого слова) являются личные дела и документы граждан. Вот один документ из далёких 30-х годов прошлого века. Москва. Кремль. 12 сентября 1926 г. Постановление Совета Народных Комиссаров Союза ССР. Все государственные учреждения и предприятия обязаны вести на каждого служащего трудовые списки. С тех пор этот документ называется трудовой книжкой.

А какие имена встречаются в личных делах! Например, Азарий, Филагрий, Сифра, Зоида...»

Орденоносца вычислила по... носкам и одеколону

Библиотекарь из Верхней Туры вернула из небытия имя героя войны

Тамара ВЕЛИКОВА

Однажды заведующей отделом краеведения библиотеки им. Ф.Ф. Павленкова в Верхней Туре Любови Александровой в книге «Летопись столетия» на глаза попались строки: «Танк старшего сержанта Свирчевского, стахановца Верхнетуринского завода, ворвался в траншеи противника. Гусеницами, пулемётным огнём и гранатами через люк машины отважные танкисты беспощадно истребляли гитлеровских мерзавцев».

«Так ведь этот храбрый воин из наших краёв», – подумала Любовь Николаевна, и решила узнать о нём больше. Но оказалось, что в заводском музее нет даже крохотного стенда об Уральском добровольческом танковом корпусе, хотя верхнетуринцы в марте 1943 года записывались в его ряды.

Но один архивный заводской документ ей всё-таки очень помог. Из него следует: приказом директора завода от 8 марта 1943 года предписывается выдать ордера на приобретение промышленных товаров из магазина для уходящих в танковый корпус имени Сталина согласно прилагаемому списку. В этом списке было 19 человек, среди них и наш герой. «Так, Свирчевский получил 4 метра мануфактуры (ткани), 1 шапку, 2 пары носков, 1 кг хозяйственного мыла, 1 флакон одеколона, 1 пачку табака, 3 пачки папирос», – приводит подробности исследовательница.

Несколько лет она по крупицам собирала сведения об этом человеке. Основные источники информации – Интернет и книги. Ещё год назад знала только дату его смерти.

КОММЕНТАРИЙ

Владимир ХОРЬКОВ, председатель совета ветеранов Уральского добровольческого танкового корпуса:

– В архиве музея УДТК нет никаких данных о танкисте Николае Свирчевском. Мы благодарны Любови Александровой за её труд, эти материалы обязательно пополнят архив музея. Пользуясь случаем, совет ветеранов обращается к главам администраций и общественникам муниципальных образований области с просьбой направлять в совет местные поисковые материалы о добровольцах УДТК. В истории героического корпуса не должно быть белых пятен.

На сегодня сведения такие: Свирчевский Николай Иосифович, 1912 года рождения, уроженец Каменец-Подольского района (Украина). До войны работал на Верхнетуринском заводе, стахановец.

Зачислен в Красную Армию 12 марта 1943 года Кушвинским военкоматом (по другим сведениям – Нижнетагильским) как доброволец. Воевал командиром танка Т-34. Экипаж отличился уже в первых боях на Орловско-Курской дуге, где, как известно, Уральский добровольческий танковый корпус принял боевое крещение. 30 июля в сражении у деревни Борилово танк гвардии старшего сержанта Свирчевского прорвал передний край обороны противника и врезался в окопы немцев. Командир танка, открыв люк башни, закидал противника гранатами, уничтожив до 12 фашистских солдат и офицеров. За этот подвиг он был награждён орденом Красной Звезды. А после боя у деревни Брасово (Орловская область) за проявленные отвагу и мужество в числе других воинов танкист награждён орденом Отечественной войны I степени.

Комбриг Василий Зайцев в книге «Гвардейская танковая» пишет и о последнем подвиге Николая Свирчевского. Это произошло в Польше, во время Висло-Одерской операции: «Бессмертный подвиг совершил парторг танковой роты командир танка гвардии лейтенант Николай Свирчевский. Его танк был подожжён выстрелом из углового здания на площади. Экипаж мог спастись, покинув танк, но наши воины понимали, что если немедленно не расправиться с хорошо замаскированным противником, то он уничтожит ещё не один наш танк. Передав по радио: «Прощайте, товарищи, иду на таран!», Николай Свирчевский протаранил дом и уничтожил засевших в нём фашистов. Ценою своей жизни героический экипаж обеспечил успешное выполнение боевой задачи другими танками батальона».

Так, 20 января 1945 года, геройски погиб гвардии старший лейтенант Николай Свирчевский. Командир и экипаж посмертно удостоены орденов Отечественной войны I степени.

«Мы должны гордиться, что этот человек жил в нашем городе, работал на заводе, ходил по его улицам. К великому сожалению, на плитах мемориала Славы погибшим верхнетуринцам нет имени Николая Иосифовича. Как нет его пока и в списках Книги Памяти. И этот рассказ – маленький вклад в память о герое», – говорит Любовь Александрова.

С ДНЁМ РОЖДЕНИЯ!

Сегодня исполняется 78 лет председателю совета Свердловской областной общественной организации ветеранов войны, труда, пенсионеров, генерал-майору в отставке, советнику губернатора Свердловской области Юрию Дмитриевичу СУДАКОВУ.

НЕИЗВЕСТНЫЙ ФОТОГРАФ

Юрия Дмитриевича поздравляет Николай Яковлевич Канарский, полковник в отставке, почётный председатель областного комитета ветеранов войны и военной службы:

– Дорогой Юрий Дмитриевич! От всей души поздравляю вас с 78-летием. В день вашего рождения хочу отметить, что вы очень много делаете для ветеранов, пользуетесь большим уважением среди представителей старшего поколения. Всегда очень инициативный и внимательный, вы стараетесь принимать самое непосредственное участие во всех делах областного совета, поддерживать связь с ветеранскими организациями других регионов, распространять полезный опыт.

Желаю вам, Юрий Дмитриевич, дальнейших успехов в вашей большой и плодотворной работе по социальной защите ветеранов, по патриотическому воспитанию молодёжи. Здоровья вам, счастья и благополучия!

Редактор страницы: Виталий Аверьянов
Тел: +7 (343) 262-61-92
E-mail: human@oblgazeta.ru

VIII

ОБЛАСТНАЯ ГАЗЕТА
www.oblgazeta.ru
Пятница, 15 марта 2013 г.

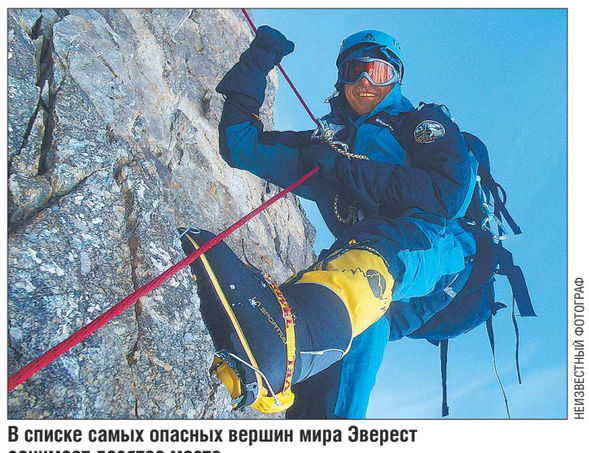

НЕИЗВЕСТНЫЙ ФОТОГРАФ

В списке самых опасных вершин мира Эверест занимает десятое место

На Эверест без кислорода

Стартует уникальная экспедиция на величайшую вершину мира

Юлия ЛУЗИНА

Двое российских альпинистов планируют совершить восхождение на Эверест. Екатеринбуржец Алексей Болотов и Денис Урубко из Рязани будут подниматься на высочайшую вершину мира по непокорённому маршруту без кислорода и специальных перил.

Маршрут, проходящий по юго-западной стене горы, пытались покорить многие. Но не дошли. Участники предстоящей экспедиции планируют стать «перводоходцами» и покорить вершину главного восьмитысячника.

–Мой напарник Денис Урубко вынашивал этот план уже давно, – рассказал Алексей Болотов на встрече с журналистами в пресс-центре газеты «КП-Урал». – Летом прошлого года Денис предложил мне пойти с ним, и я, конечно, согласился. Уже была разработана нить маршрута, которую мы потом слегка подкорректировали, найдены спонсоры. С Денисом мы знакомы давно, и нам не придётся притираться друг к другу.

Участники экспедиции отправятся на вершину без помощи врачей, не используя кислород, не разбивая стационарных лагерей, без связи с внешним миром.

–Поскольку внизу нас никто ждать не будет, то рация нам без надобности, – поясняет Алексей Болотов. – Да, опасно. Поэтому мы и хотим туда подняться. Трудности привлекают.

Начало экспедиции назначено на 20 марта, когда Алексей Болотов и Денис Урубко вылетят из Москвы в Непал. Месяц-полтора поштурмуют для акклиматизации другие вершины, и в начале мая, когда установится благоприятная погода, начнут восхождение.

– У меня нет каких-то специальных талисманов, плюшевых игрушек и прочего. Но единственное, что я с собой беру всегда, это маленькая икона, – признался Алексей Болотов.

Япония изнутри

«Массированная атака» Музея ИЗО продолжается

Наталья КУПРИЙ

В столице Урала началось время японской культуры. Екатеринбургский музей изобразительных искусств принял на своей площадке необычный проект «Самураи. Art of War» (Искусство войны).

СТАНИСЛАВ САВИН

«Война и мир» японского духа впечатляет. Особенно – когда смотришь на самураев в полный рост

Третьим за последнюю неделю выставочным «аккордом» в ЕМИИ стала средневековая Япония. Название выставки настраивает на боевой лад, однако самураями дело не ограничилось. В музее открылся подлинный японский мир. Причём в культовых деталях – значимых именах и предметах японской культуры.

– Всё, что здесь представлено, важно для истории Японии, – поясняет куратор проекта Виталий Цветков. – Если сравнить с выставкой машин, то наша напоминает выставку Ламборджини. Только самые яркие моменты.

Общая концепция «Самураев» – это путь воина, но в каждом зале экспозиции свои мотивы. В начале «путешествия» мы оказываемся на улице, где идут сражения, а затем попадаем в японский замок. Здесь происходит знакомство с княжеской культурой: доспехи, одежда, оружие... В одном из залов можно увидеть самый редкий меч в мире – меч мастера Мурамаса, один из четырёх «уцелевших» на сегодня. Дальше оказываемся в городском квартале: перед нами карта Токио 1700 года. Она отсылает к легендарному сюжету о 47 ронинах – вассалах, отомстивших за смерть своего господина. Это самая популярная в мире история о чести, преданности и самопожертвовании.

Пол и стены залов окрашены в чёрный цвет. Он «закрывает» пространство и добавляет таинственности. Тот, кто в нём оказался, забывает о внешнем мире. Это полное погружение в Японию, её воинственную атмосферу.

«Мирные» экспонаты выставки – это, например, свадебные кимоно. В них японские девушки и сегодня выходят замуж. Впрочем, в одном из залов можно найти кимоно для самоубийц... Зал с интригующей пометкой «18+» – это узкий «коридор» с образцами японской эротической живописи. На современный взгляд, вполне себе целомудренной. Есть зал храмовых полотен, которые именно как атрибуты религии воспринимать трудно. Непривычно. Непохоже на иконы. В этот момент понимаешь, что перед тобой – абсолютно другая культура. Этим она и манит.

– Все мы слышали о самураях, о гейшах, и хочется как-то прикоснуться к этой культуре, – размышляет Виталий Цветков. – Мы пытаемся создать популярную версию – не супернаучную выставку, на которую придут только интеллектуалы, а для любого человека. Чтобы каждый смог пережить настроения, царившие в средневековой Японии. Суть этого настроения – способность увидеть красоту. В отличие от европейского барокко, например, она в глаза не бросается. Такова японская изысканность, вкус. Нам есть смысл воспитать его в себе.

Выставка была создана ещё в 2008 году меценатом Георгием Аистовым – уникально плодовитым идейщиком и талантливым организатором многих культурных проектов (например, фестивалей «Этнолайф» и «Ведалайф», а также первого в России вегетарианского ресторана!). С тех пор «Самураи» кочуют по стране – правда, не всегда в полном составе. Дело в том, что принять все экспонаты могут только в столицах. В ЕМИИ они заняли восемь выставочных залов и около тысячи квадратных метров. Кураторы поясняют: это лишь половина того, что может занять весь проект.

Назвать «Самураев» просто выставкой мало. В проекте есть насыщенная «офф-программа»: мастер-классы боевых искусств, икебаны, оригами, японского танца и лекции по японской философии. Наличие интерактива, по сути, выводит «Самураев» за рамки стандартной выставки (когда экспонаты сплошь средней «яркости», люди как в тумане блуждают по сиротливым залам, и неизвестно почему накатывает меланхолия). Музей как накопитель пыльного прошлого, интересный лишь интеллектуалам, уходит в историю. В том числе силами молодого поколения его сотрудников – без преувеличения, людей с горящими глазами. «Самураи» – как раз пример нового подхода и к музейному пространству, и к его посетителю.

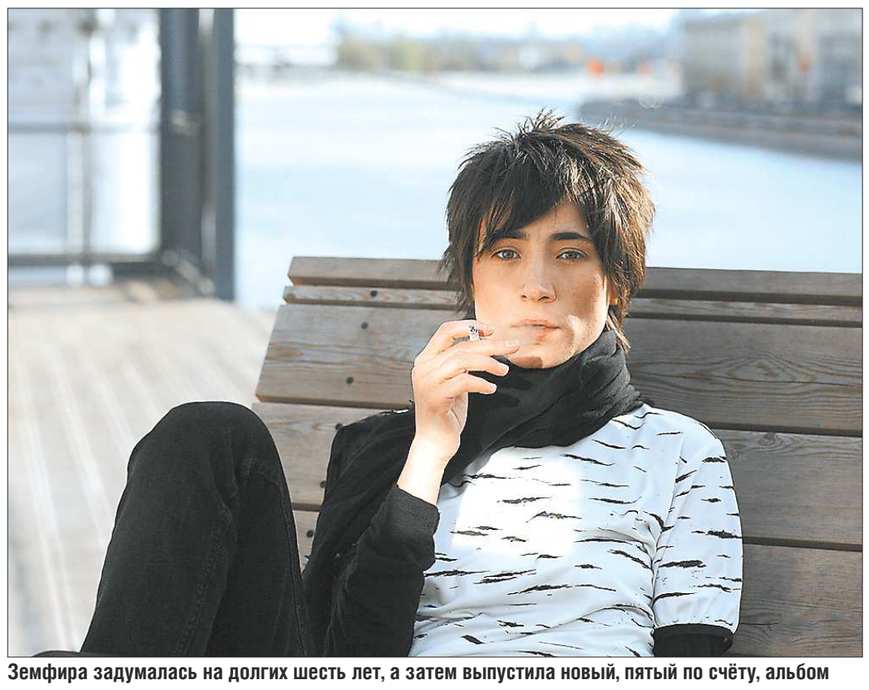

NESNEG.COM

Земфира задумалась на долгих шесть лет, а затем выпустила новый, пятый по счёту, альбом

Концерт с аншлагом в формате квартирника

Земфира представила в Екатеринбурге свой новый альбом

Никита РЯЗАНСКИЙ

Концерт Земфиры собрал в КРК «Уралец» аудиторию, о которой здесь могли лишь мечтать участники «Матча звёзд» Молодёжной хоккейной лиги и Мэрилин Мэнсон. Свободные места были разве что в заведомо «мёртвых зонах», видимость откуда закрывают колонны. Да и танцпол заполнился почти под завязку.

Земфира умеет совместить, казалось бы, несовместимое. И получается у неё концерт во Дворце спорта с интонацией доверительного квартирника. «Я вчера смотрела футбол, поэтому не выспалась и плохо себя чувствую», – сообщает Земфира залу, и зал понимающе гудит в ответ, потому что у многих такая же проблема. «Но я же не могу сыграть здесь плохо, поэтому решила сыграть хорошо», – обнадёживает певица собравшихся.

Концерт получился, может быть, и не лучший, но и не худший. Возможно, ухо, утончённое специальным музыкальным образованием, могло уловить какие-то недочёты. Но в целом звук был сравнительно неплох. Земфиру вообще можно и нужно воспринимать не со стороны слов или музыки, а скорее настроения, интонации. Хотя и музыка хороша, и в тексте есть над чем задуматься.

В начале концерта – песни из нового, совсем недавно вышедшего альбома «Жить в твоей голове». Первого после шестилетней паузы. Это уже не тот взрыв, каким был дебютный альбом 1999 года. Скорее это как раз в формате встречи старых друзей на кухне – откровенный и подробный ответ на вопрос: «Ну как дела, что нового?». В такие моменты не подпевают, а слушают. Земфира разная – задумчивая, озорная, растерянная, решительная. Кажется, что при всём при этом ещё и искренняя. Если это не так, то тогда она ещё и гениальная актриса.

Старые песни – премущественно в новых аранжировках. Конечно, кто-то хотел бы услышать классическую версию, ту самую, под которую когда-то случилась первая любовь. Но жизнь не стоит на месте, у автора при других обстоятельствах может быть иное восприятие собственного произведения. Имеет право. А заслушанную до дыр песню можно послушать и в записи. Что многие и делали. Из машин, что разъезжались после концерта от КРК «Уралец», звучала исключительно ранняя Земфира.

Америка и Россия – вечная связь и противостояние

Писатель Александр Кердан завершил книгу «Земля российского владения»

Мария ЗЫРЯНОВА

Над полной версией рукописи литератор трудился долгих 25 лет. Итогом стал красочно оформленный том, в котором под одной обложкой встретились исторические романы «Крест командора», «Берег отдалённый...» и «Звёздная метка». Александр КЕРДАН рассказал о судьбах русских первопроходцев на Аляске.

СТАНИСЛАВ САВИН

«Россия сама помогла Америке стать сверхдержавой, когда продала ей Аляску», – уверен Александр Кердан

–Как появилась идея трилогии?

–В 1988 году в Пермь, где я тогда жил, приехали два американских профессора. Моя жена, которая в тот момент работала замдиректора областного архива, рассказала мне, что они приехали на Урал искать фонд путешественника Хлебникова. Я тогда не знал, кто это, но заинтересовался и решил сам посмотреть документы. Оказалось, что этот уникальный человек прошёл путь от мещанина до одного из правителей Российско-Американской торговой компании. В то время его история интересовала только американцев. Меня это очень задело, тогда я и решил написать книгу.

–А сами там были?

–А зачем? Писателю необходима свобода для фантазии, обязательно подкреплённая жизненным опытом. Лев Толстой не был на Бородинском поле, но участвовал в обороне Севастополя. Я не видел Аляску, но бывал в горах Кавказа, на берегу Байкала... а когда в погожие дни выходишь на берег Верх-Исетского пруда, то вид, который тебе открывается, очень похож на Ситхинский залив (судя по старинным гравюрам).

–Двадцать пять лет – долгий срок для написания книги. Не возникало за это время желания всё бросить?

–Нет. Наоборот, я торопился, хотел поскорее завершить этот труд. Сейчас, когда уже всё дописано и издано, мне немного жаль, что работа закончена. Большой кусок жизни позади.

–Книга получилась достаточно объёмной. Возможно, осилит не каждый. Вам важно, чтобы среди ваших читателей было молодое поколение, подростки?

–Я никогда не писал специально для детей и юношества. Мой старший товарищ Владислав Петрович Крапивин всегда на вопрос о детской литературе отвечал, что таковой просто не существует, что литература бывает только плохая и хорошая. Мой исторический роман адресован и подросткам, и тем, кто значительно старше.

–Повлияли ли русские на американцев, учитывая то, что первые долго жили на территории Аляски?

–Потомки наших первых поселенцев и эмигранты в XX веке, будучи гражданами США, подарили миру конструкторов, изобретателей... Но не это главное. Российский и американский народы тесно связаны, и это не разрушить ни холодной войной, ни современным противостоянием. Я искал истоки наших конфликтов, пытался понять причины. Но в сегодняшнем мире очень трудно через литературу заставить людей остановиться и подумать, пересмотреть свои взгляды на какие-то вещи. Меня очень волнует проблема взаимоотношений России и Америки. Как писатель я просто должен говорить об этом.

–Вы видите среди своих читателей молодых людей. Многие из них сейчас ориентированы скорее на западные ценности, они уверены что там лучше.

–Это от незнания ситуации. Это видение им задано во многом ангажированными средствами массовой информации, фильмами. В своей книге я старался показать и позитивные, и негативные стороны обеих стран. А выводы должен делать читатель.

КУЛЬТПОХОД

Театр покажут в кино

Вчера в «Кинодоме» стартовал необычный проект: театралы получили возможность увидеть современные постановки Королевского национального театра Великобритании.

На протяжении последних трёх лет этот проект успешно гастролирует по всему миру. Организаторы говорят, что хотят сделать доступными лучшие спектакли Королевского национального театра Великобритании кинозрителям во всем мире. Этой весной редкую возможность получили и жители Екатеринбурга.

Все видеоспектакли снимались профессиональными операторами с нескольких камер, что позволит создать максимальный эффект театрального действа. «Театральные» дни будут проходить регулярно на площадке «Кинодома» до середины лета.

Мария ЗЫРЯНОВА

ГОЛЫ, ОЧКИ, СЕКУНДЫ

Баскетболисты «Урала» отыграли 12 очков в Саранске

Оба клуба Свердловской области, выступающие в чемпионате мужской баскетбольной суперлиги, одержали победы в очередном туре.

Екатеринбургский «Урал» по ходу гостевого матча в Саранске проигрывал «Руском-Мордовии» 12 очков, но смог отыграться и одержать важную победу со счётом 77:73. Самыми результативными в составе нашей команды стали Антон Глазунов (15 очков) и Александр Дедушкин (14).

Ревдинский «Темп-СУМЗ» на своей площадке взял верх над подмосковной «Спартой и К» (95:86) и вышел на шестое место в турнирной таблице. В составе «Темпа» отличились Дмитрий Качанко (24 очка) и Александр Павлов (21).

В этом же туре идущий третьим в регулярном чемпионате «Новосибирск» обыграл в Сургуте лидера – «Университет-Югру» (80:77), что позволило «грифонам» сократить отставание от «студентов» до двух очков.

В следующем туре (19 марта) свердловское «дерби» в Ревде, но прежде «Уралу» предстоит 16 марта провести ответную игру четвертьфинала Кубка России в Санкт-Петербурге со «Спартаком».

Евгений ЯЧМЕНЁВ

«УГМК» проиграла первый полуфинальный матч Кубка ETTU

Клуб настольного тенниса из Верхней Пышмы в упорнейшей борьбе уступил в гостях польскому клубу «Олимпия» со счётом 2:3 в первом полуфинальном матче Кубка ETTU.

Хорватский легионер китайского происхождения Тан Руй Ву смог выиграть лишь один сет у выступающего за польскую команду Шень Хуана – 1:3. За одноклубника отомстил Хоу Инчао, который с таким же счётом обыграл Бартоша Суха. Григорий Власов, не успел, видимо, восстановиться после чемпионата России, и в Польше уступил Томиславу Колареку – 0:3. Хоу Инчао обыграл Шень Хуана и сравнял счёт в матче. Решающей стала встреча Тан Руй Ву с Бартошем, которая закончилась со счётом 3:1 в пользу поляка.

Ответный матч состоится 24 марта в Центре настольного тенниса в посёлке Балтым. Чтобы получить путёвку в финал соревнований, «УГМК» нужна победа над «Олимпией» с более крупным счётом.

Владимир ПЕТРЕНКО

Хоккеистки Екатеринбурга показали худший результат в истории

Екатеринбургская команда «Спартак-Меркурий» завершила свои выступления в чемпионате России среди женщин на седьмом месте (при девяти участниках). В 48 играх уралочки набрали 42 очка.

«Спартак-Меркурий» — чемпион страны 2000 года — последнего серьёзного успеха добился в сезоне-2009/2010, когда завоевал бронзовые медали. Потом результаты начали падать: пятое место, шестое, седьмое.

Чемпионом России в третий раз подряд (и шестой всего) стало «Торнадо» из подмосковного Дмитрова. Главный вклад в успех этого клуба внесла лучший бомбардир сезона (102 заброшенных шайбы и 77 результативных передач) Екатерина Смоленцева — уроженка Первоуральска и бывший игрок «Спартака-Меркурия»…

Владимир ВАСИЛЬЕВ

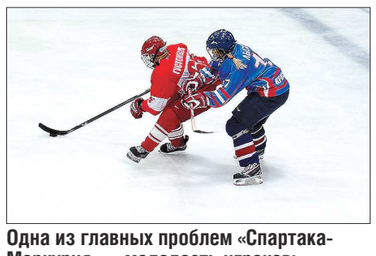

ВЛАДИМИР ВАСИЛЬЕВ

Одна из главных проблем «Спартака-Меркурия» — молодость игроков: только 4 хоккеистки (в их числе капитан команды Елена Густомесова) старше 25 лет. Остальным — около двадцати