ОБЛАСТНАЯ ГАЗЕТА

Издается с 8 марта 1990 года. Выходит 5 раз в неделю.

Пятница, 7 сентября 2012 года

№ 354-355 (6410-6411). Цена в розницу — свободная.

100 ЛЮБОПЫТНЫХ ИСТОРИЙ О СВЕРДЛОВСКОМ ГЕРБЕ, ЕГО «ЖИТЕЛЯХ» И ПРОТОТИПАХ

ЭПИЗОД 076. «СИМВОЛИЧЕСКОЕ» ПРЕСТУПЛЕНИЕ

Вчера мировой суд Орджоникидзевского района Екатеринбурга оштрафовал ЗАО «Екатеринбургский винШампанкомбинат» за неправомерное использование официальной символики Свердловской области: на бутылках водки «Екатеринбург» и «Демидов», выпускаемых предприятием, изображён полный герб области, хотя официального разрешения на это оно не получало.

15

На бутылке «Демидова» герб области воспроизведён в модернизированном варианте, что является отдельным нарушением

Каждый вложенный рубль должен дать наглядный результат

Евгений Куйвашев одобрил основные параметры концепции программы «Столица»

Александр ЛИТВИНОВ

Вчера под руководством губернатора Евгения Куйвашева прошло первое обсуждение параметров областной целевой программы «Столица». По итогам встречи были озвучены конкретные цифры: начиная с 2013 года в течение пяти лет Екатеринбург в общей сложности получит 22 миллиарда рублей.

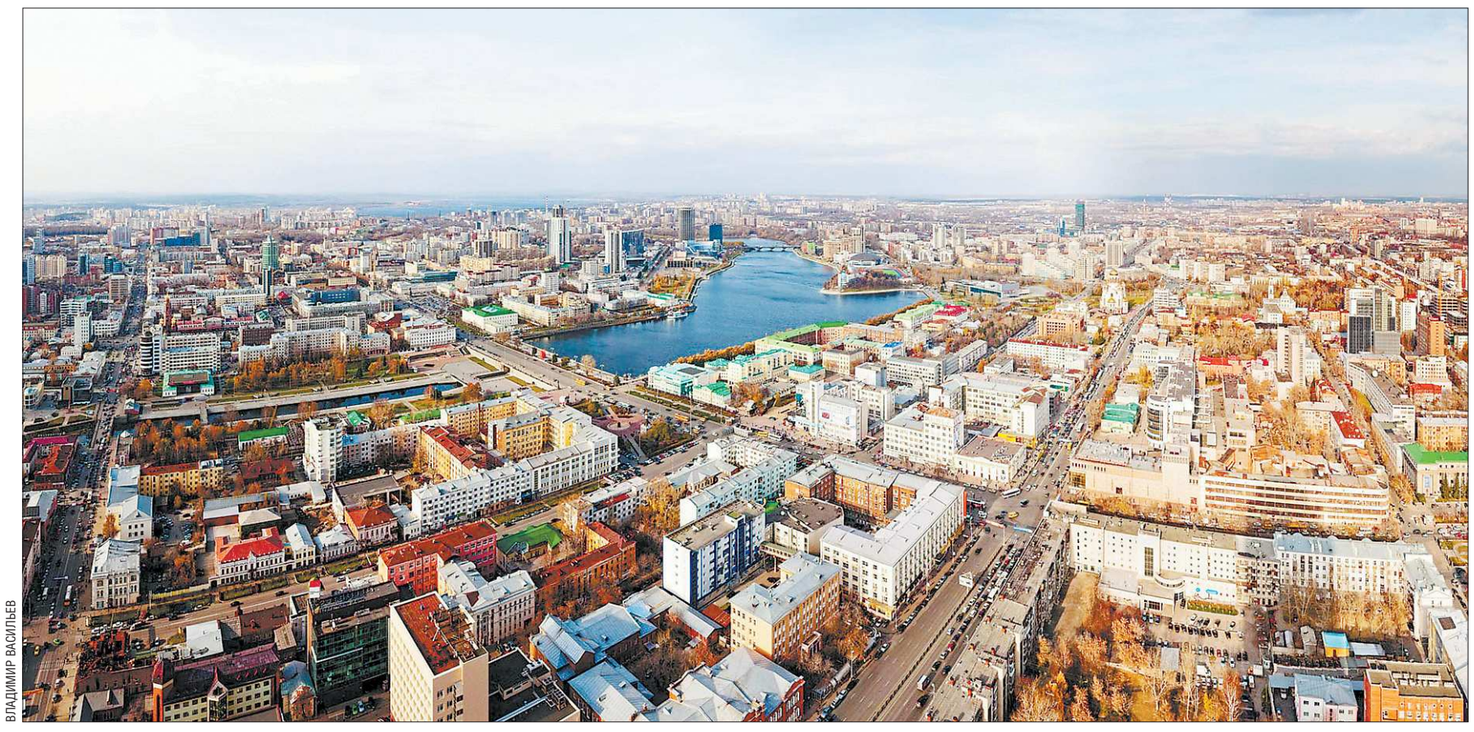

ВЛАДИМИР ВАСИЛЬЕВ

Первые зримые результаты областной программы «Столица» жители Екатеринбурга увидят на улицах, в парках и скверах города уже в 2013 году. А через пять лет изменения станут глобальными

Напомним, «Столица» была предложена Евгением Куйвашевым в связи с тем, что Екатеринбург может стать местом проведения матчей чемпионата мира по футболу-2018 и Всемирной выставки Экспо в 2020 году. О необходимости превращения областного центра в современный привлекательный город губернатор говорил ещё в программном заявлении перед собственной инаугурацией.

Настало время переходить от глобального плана и общих концепций к частным вопросам программы. По словам присутствовавшего на обсуждении главы администрации Екатеринбурга Александра Якоба, были определены основные приоритеты:

– Если раньше говорилось только об общих направлениях (развитие улично-дорожной сети, благоустройство), то сегодня мы с Евгением Куйвашевым уточняли тонкости по наполнению, корректировали внутреннее содержание. К примеру, в вопросе ремонта дорог обсудили метод холодного фрезерования. Коснулись совершенствования организации дорожного движения. По итогам встречи мы решили, что городская администрация берёт неделю для окончательной доработки и вынесения итогового варианта. А общая сумма определена — 22 миллиарда рублей.

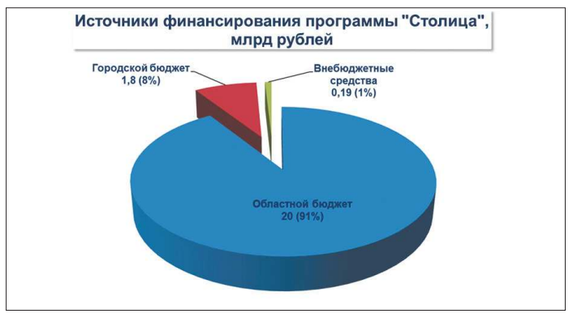

ПРЕСС-СЛУЖБА ГУБЕРНАТОРА

По словам А.Якоба, не стоит думать, что, получая такую огромную сумму, Екатеринбург высвободит собственные средства и откажется самостоятельно вкладывать деньги в развитие города. Напротив, программа «Столица», скорее, придаст импульс, станет стимулом для новых вложений. Да и, по правде говоря, даже за счёт этих миллиардов не удастся решить все проблемы. Простой пример. Строительство развязки на перекрёстке Московская — Объездная попало в финансирование «Столицы» (будет построена к 2014 году), а другой не менее важный участок — развязка у «Калины» – нет, её город будет возводить за счёт других источников.

В целом за время действия программы должно быть построено и реконструировано более 18 тысяч метров дорог. Из наиболее крупных объектов, помимо уже упомянутой Московской – Объездной, это разноуровневые развязки на пересечении улиц Объездная — Амундсена и Московская — Щорса. Окончание работ — 2017 год. Запланированы реконструкция мостов, закупка пассажирского и спецтранспорта, строительство трёх пожарных депо.

Новый облик получат скверы и газоны, усилится подсветка зданий. Станет красочнее цветочное оформление, будут отремонтированы фонтаны, в общем, эстетическая привлекательность города в преддверии больших событий — это то, чему уделят большое внимание.

Программа в целом должна решить градостроительные проблемы и вопросы комфортного проживания людей и стать фактором реального повышения качества жизни. Именно поэтому, по словам Евгения Куйвашева, определена чёткая система показателей эффективности программы: сокращение времени, необходимого екатеринбуржцам на поездки по городу, увеличение скорости транспортного потока, «расшивка» заторов. Добавим, что после некоторых корректировок, которые поручил внести губернатор, «Столица» будет передана на рассмотрение Законодательному Собранию области.

За внимание к «Обороне и защите»

ОБОРОНА И ЗАЩИТА - 2012
ДИПЛОМ
НАГРАЖДАЕТСЯ
ГУ «РЕДАКЦИЯ ГАЗЕТЫ «ОБЛАСТНАЯ ГАЗЕТА»
ГЛАВНЫЙ РЕДАКТОР
ПОЛЯНИН ДМИТРИЙ ПАВЛОВИЧ
ЗА АКТИВНОЕ УЧАСТИЕ В ПОДГОТОВКЕ И ПРОВЕДЕНИИ VII МЕЖДУНАРОДНОЙ ВЫСТАВКИ ТЕХНИЧЕСКИХ СРЕДСТВ ОБОРОНЫ И ЗАЩИТЫ "ОБОРОНА И ЗАЩИТА-2012"
Председатель Правительства Свердловской области Д.В.Паслер

У «ОГ» – очередная награда. За активное участие в подготовке и проведении VII международной выставки технических средств обороны и защиты «Оборона и защита-2012» редакция награждена дипломом правительства области.

В НОМЕРЕ

Глубокое погружение

Вице-губернатор Сергей Носов подвёл итоги «нижнетагильского исследования».

2

В подвешенном состоянии

Переговоры руководства Русской инжиниринговой компании с горняками «Красной шапочки» затянулись. По самым острым вопросам решения до сих пор не приняты.

4

Пряники закончились, остался кнут

Судебные приставы и правоохранители объявили всем должникам тотальную войну. Оправданны ли радикальные меры?

15

ЭТОТ ДЕНЬ В ИСТОРИИ ОБЛАСТИ

7 сентября

В 2010 году самое высокое здание Екатеринбурга получило имя — «Высоцкий».

Два года назад владелец торгового центра «Антей» Андрей Гавриловский объявил интернет-конкурс, предложив придумать название для строящегося здания. Поступило почти 12 тысяч вариантов. Самые распространённые из них – «Атлант», «Геракл», «Олимп». Были и экзотические: «Республика Этажи», «Берксобен» (небоскрёб наоборот), «Палочка-выручалочка», «Вход во Вселенную», «Башня страсти», «Спица», «Бивень» и «Галактический дом». В итоге третье место в конкурсе досталось варианту «Олимпик», второе — «Тальков Камень». Лучшим признали вариант «Высоцкий». Автор названия — Константин Редькин — получил в качестве приза путёвку в Европу на двоих.

По мнению Андрея Гавриловского, название первого уральского небоскрёба несёт огромный заряд энергетики. Впрочем, кажется, что бизнесмен не мог назвать здание иначе: Гавриловский – большой любитель творчества Высоцкого и даже установил возле входа в первый «Антей» бронзовую скульптуру артиста и его жены, актрисы Марины Влади.

ВЛАДИМИР ВАСИЛЬЕВ

Высота «Высоцкого», по данным «Википедии», — 188,3 метра. На сегодняшний день это самый северный небоскрёб в мире (небоскрёбами считаются здания выше 150 метров). В России «Высоцкий» занимает десятое место. Выше только московские башни, первая из которых — 301-метровая «Москва» – в комплексе «Город столиц»

Два плюс один равно новый детсад

Дошкольные учреждения Свердловской области начали расти в высоту — у них появляется третий этаж

Татьяна БУРДАКОВА

Вчера генеральный директор автономной некоммерческой организации «Агентство стратегических инициатив по продвижению новых проектов» (АСИ) Андрей Никитин осмотрел в Среднеуральске первый в Свердловской области детский сад, реконструированный в рамках проекта АСИ по использованию инновационных строительных технологий.

Любой родитель маленького ребёнка знает, насколько непросто сегодня устроить своего малыша в детский сад. Демографический бум последних лет многократно увеличил очередь в дошкольные учреждения. Хороший пример возможного решения этой проблемы появился в Среднеуральске — через месяц там сдадут в эксплуатацию детсад с надстроенным третьим этажом.

Проект «Детский сад нового типа», в рамках которого проведена эта реконструкция, начал разрабатываться в феврале 2010 года. 3 мая 2012 года он был одобрен Наблюдательным советом АСИ, возглавляемым Владимиром Путиным, и в настоящее время активно поддерживается Агентством стратегических инициатив.

Как пояснил автор этого проекта Евгений Голубенко, потребовалось всего три месяца для превращения типового двухэтажного здания в трёхэтажное. А посещать его смогут не 115 малышей, как раньше, а 260.

3

АЛЕКСАНДР ЕМЕЛЬЯНОВ

На Бородинском поле за 200 лет поставлено более 300 памятников и памятных знаков. Среди них в 1912 году к 100-летию Бородинского сражения воздвигнут памятник полкам 23-й пехотной дивизии, в которую входил Екатеринбургский пехотный полк. На одной из его сторон можно прочесть надпись: «Екатеринбургский полк. Героям предкам в славном Бородинском бою незабвенными подвигами мужества стяжавшим себе бессмертную славу».

«Сражение на Москве-реке»

14

Разгром «Чингисхана» под Краснодаром

Свердловские мальчишки впервые стали победителями турнира «Кожаный мяч»

Ксения ДУБИНИНА, Анна АНДРЕЕВА

Детская команда «Арсенал и К» из Берёзовского стала чемпионом всероссийских соревнований по футболу «Кожаный мяч» в средней возрастной группе (12–13 лет). Вчера ребят торжественно наградили.

«Кожаный мяч» – самое масштабное соревнование среди детских любительских футбольных команд. Первый розыгрыш состоялся ещё в 1964 году (кстати, по инициативе легендарного советского вратаря Льва Яшина). Тогда за право называться лучшей дворовой командой боролись около трёх миллионов (!) мальчишек со всех уголков Советского Союза. С тех пор игры проводят каждый год. Эту традицию ещё ни разу не нарушили.

В этом году финальный турнир средней группы состоялся в Краснодаре, участие в нём приняли 12 команд из Москвы и Московской области, Краснодара, Калмыкии, Алтайского края… На предварительной стадии берёзовские мальчишки выиграли все пять матчей (в том числе у калмыцкой команды с названием «Чингисхан»). В решающей встрече берёзовчане разгромили команду «Олимп-АВК» из Дзержинска с приятным сухим счётом – 4:0.

Кстати говоря, свердловские ребята впервые стали победителями «Кожаного мяча» (в 2009 году чемпионский титул завоевала команда «Старт» из посёлка Арти, но из-за подлога была его лишена).

2

ISSN 2225-1529

Редактор страницы: Алевтина Трынова
Тел: +7 (343) 262-54-88
E-mail: alevtina@oblgazeta.ru

ПРОГНОЗ ПОГОДЫ НА ЗАВТРА

Екатеринбург	Ирбит	К.-Уральский	Красноуфимск	Нижний Тагил	Серов
+25 / +16	+23 / +13	+22 / +13	+17 / +13	+19 / +12	+21 / +14
Ю-З, 7 м/с	Ю, 7 м/с	Ю-З, 6 м/с	Ю, 7 м/с	Ю-З, 6 м/с	Ю, 4 м/с

ОБЛАСТНАЯ ГАЗЕТА
www.oblgazeta.ru
Пятница, 7 сентября 2012 г.

«Рогатый» стимул

Каменским водителям общественного транспорта на 20 процентов повысили зарплату

Наталия ВЕРШИНИНА

Одной из самых острых проблем для перевозчиков остаётся нехватка и отток профессиональных кадров. В Каменске-Уральском для её решения пошли на повышение зарплат водителям городского общественного транспорта. С первого сентября они стали получать на 20 процентов больше.

Одновременно в городе начался набор на обучающие курсы. По информации пресс-службы Каменска-Уральского, уже сформирована группа из 30 человек. Будущие водители троллейбусов приступят к занятиям уже 15 сентября, а выйдут на линии примерно в феврале будущего года.

- Профессионалов, которые сейчас обращаются в отдел кадров нашего предприятия, оказалось не так уж мало. Есть, из кого выбирать, — цитирует гендиректора управляющей компании «Пассажирские транспортные перевозки» Владимира Кайсарова пресс-служба горадминистрации.

Отметим, что в прошлом году в городе особенно обострилась проблема с троллейбусами — в апреле было принято решение, что в выходные «рогатые» на линию выходить не будут. Перевозчики аргументировали необходимость такого нововведения ростом затрат на электроэнергию. Несмотря на то, что руководство предприятия обещало — на удобстве граждан изменения в движении никак не скажутся, недостатки отсутствия «выходных» троллейбусов очевидны. Во-первых, нужно учесть, что на апрель 2011 года треть всех пассажирских перевозок в Каменске-Уральском приходилась именно на троллейбусы. Во-вторых, в небольших автобусах совершенно невозможно ездить людям с ограниченными возможностями или мамам с колясками.

Ко всему прочему, троллейбус — единственный в Каменске-Уральском экологически безопасный вид общественного транспорта, наличие которого в промышленном городе, бесспорно, необходимо. В то же время у многих местных жителей возникали опасения, подогреваемые некоторыми средствами массовой информации, что город и вовсе откажется от троллейбусов. Однако, к счастью, этого не произошло. Более того, как мы уже писали в номере «ОГ» за 5.09.2012, с сентября движение троллейбусов по выходным восстановлено. Правда, на какой срок — пока неизвестно.

ГАЛИНА СОКОЛОВА

В промышленном городе всё должно быть прекрасно: и дороги, и зарплата, и экология…

Глубокое погружение

Вице-губернатор Сергей Носов подвёл итоги «нижнетагильского исследования»

Галина СОКОЛОВА

По поручению губернатора Евгения Куйвашева его заместитель Сергей Носов полтора месяца изучал ситуацию в разных сферах жизни тагильчан. Нижний Тагил, по мнению властей, определяет «самочувствие» не только Горнозаводского управленческого округа, центром которого является, но и всей Свердловской области.

Более ста встреч провёл вице-губернатор на тагильской земле. Обсудил наболевшее с педагогами, полицейскими, предпринимателями и общественными активистами. Познакомился с работой крупных предприятий, управляющих компаний, медицинских учреждений. Встретился с жителями как в самом мегаполисе, так и в предместье — в деревне Усть-Утка и посёлке Старатель. Какие выводы стали результатом «глубокого погружения» в тагильскую жизнь?

Первое место по остроте проблем в муниципалитете Сергей Носов отдаёт ЖКХ. В городе под вопросом начало отопительного сезона, в организации «Тагилэнерго» налицо паралич власти, управляющие компании втягивают жителей в бесконечные междоусобные конфликты, рассылая им по несколько платёжных квитанций за одну услугу. И пока нет эффективных рычагов влияния на эти процессы, не принимается превентивных мер.

Не меньшего внимания требуют состояние дорог и упорядочение движения общественного транспорта. Сергей Носов поделился впечатлениями от выполняемых в этом сезоне ремонтов:

- Дорога – не просто полотно, а комплекс, обеспечивающий безопасность, комфортность движения транспорта и пешеходов, а также эстетику городского пейзажа. При ремонте надо учитывать не только асфальтирование, но и установку бордюров, благоустройство прилегающих территорий.

Вице-губернатор также считает необходимым сделать общественный транспорт надёжным и удобным для пассажиров. Перспективы развития тагильского трамвая, автобуса и маршрутного такси он проработал вместе с руководителями фирм, занимающихся перевозками.

- Не будем забывать, что после присоединения отдалённых сёл и деревень к городскому округу появились новые внутренние маршруты, не выгодные коммерсантам. Как добраться от своего населённого пункта до Нижнего Тагила – эту проблему должен решать муниципалитет, а не сами люди, — считает Носов.

На встречах с ветеранами вице-губернатор не раз слышал, что старики обижены неравенством. Крупные предприятия выделяют деньги, чтобы оказывать материальную помощь своим бывшим работникам. У пенсионеров, трудившихся в бюджетных организациях и малом бизнесе, такой поддержки нет.

- Город должен изыскать средства, чтобы деления ветеранов на первый и второй сорт не было. Принципиальной разницы тут быть не должно, — сделал вывод Сергей Константинович.

Он также признался, что был шокирован многими реалиями тагильской действительности: половина работников дошкольной и дополнительной сферы образования живёт за чертой бедности, тренеры, воспитывающие звёзд спорта, вынуждены за свой счёт вывозить подопечных на соревнования, а пловцы, не имея необходимого бассейна, выезжают на тренировки за тридевять земель. О состоянии местной экологии жители узнают, как правило, по слухам. Чтобы впредь люди могли иметь достоверные сведения, городу необходим постоянный мониторинг состояния окружающей среды с регулярной публикацией в СМИ основных показателей.

Сергею Носову при содействии правительства области уже удалось решить несколько проблемных вопросов, среди которых финансирование заключительной стадии строительства трамплинов. По другим составлен чёткий план действий.

- Однако Нижнему Тагилу не следует привыкать, что приедет кто-то из области и решит проблему. Муниципалитет должен решать внутренние вопросы самостоятельно, — подвёл итог вице-губернатор.

Разгром «Чингисхана» под Краснодаром

1

На этот раз наши ребята сыграли чисто. В День физкультурника, перед отъездом в Краснодар, на главной площади Берёзовского они торжественно пообещали, что без первого места не вернутся.

Тренировали юных берёзовчан отец и сын Василий и Александр Фадеевы. На награждении наставники не скрывали гордости.

–Ребята пришли к нам в комплекс (берёзовский спортивный комплекс «Лидер» — **прим. ред.**) ещё совсем маленькими, – поделился Василий Анатольевич. – Теперь вот из ста человек осталось только шестнадцать. И тринадцать из них – чемпионы России. Со стороны может показаться, что эта победа была лёгкой, но мы-то знаем, что это не так. Каждый мяч, каждый шаг… Как тяжело это было. Но мальчишки справились, и я ими горжусь.

Как подчеркнули оба тренера, главное в команде – сплочённость. И пусть все ребята учатся в разных школах, в разобщённости их обвинить нельзя. Даже капитана своей команды они выбрали единодушно, без споров и возражений. Им стал двенадцатилетний Женя Осликов.

–Я играю в футбол чуть ли не с детского сада, – рассказал корреспонденту «ОГ» Женя. – Сначала был в команде, где ребята постарше меня, а потом перешёл в свою возрастную группу. Быть капитаном очень ответственно – нужно за всеми следить, помогать и подбадривать. Для нас самый тяжёлый матч был с калмыцкой командой. Тогда нашему игроку Никите Малейкину удалось обойти троих и дать мне пас – я забил. В итоге мы выиграли со счётом 1:0. У нас очень дружная команда, и мы всегда друг друга поддерживаем.

Всего за время турнира берёзовским мальчишкам удалось забить 28 голов, а пропустили они только два. Мастерство вратаря Алексея Мамина и полузащитника Станислава Кутлиярова оценили по достоинству – их пригласили играть в юношеской команде московского «Динамо». Лёша почти сразу после соревнований уехал на «смотрины» в столицу России, а вот Стас решил остаться в Берёзовском.

Впереди у ребят – Международный турнир «Кожаный мяч», который будет проводиться в Сочи уже этой осенью. Кто будет их соперниками, ребята ещё не знают, но сразу после награждения побежали тренироваться. Нужно быть готовыми к любым соперникам.

АРХИВ

Золотой состав берёзовского «Арсенала и К»

Не забывать и не мириться

Под Невьянском – на месте захоронения непокорных секс-рабынь – установят крест

Ида ПАНЬШИНА

В понедельник близ посёлка Аник, где зимой 2007 года были обнаружены останки тринадцати молодых женщин, появится поклонный крест в память о случившейся с ними трагедии. Авторы этой идеи считают: мемориал должен стать символом непримиримости честных людей с фактом существования в нашем обществе проституции и сексуального рабства.

Напомним, те, чьи поруганные тела оказались захоронены в лесу, стали жертвами так называемой банды братьев Чудиновых – уроженцев посёлка Лёвиха. Женщины, которым не было и двадцати, девушки и совсем ещё девочки – жительницы Нижнего Тагила и соседних городов и посёлков – терялись и пропадали без вести в течение нескольких лет, с 2002-го по 2005-й. Информация о том, где их нужно искать, позднее просочилась сквозь стены одной из уральских зон: проговорился некто, отбывавший там срок и знавший о деятельности банды сутенёров. Вскоре задержали восьмерых подозреваемых – самих Чудиновых и их подельников.

Следствие установило, что задержанные под прикрытием созданной ими фирмы по доставке на дом спиртных напитков и продуктов организовали бордель и разными способами заманивали в него юных и симпатичных землячек. Тех, кто не желал заниматься проституцией, держали взаперти, насиловали и вынуждали соглашаться на всё. Самых строптивых убивали, а тела вывозили в лес – под Нижний Тагил, в сторону Кушвы, Кировграда, Невьянска. Их тела и были найдены возле дороги, уходящей от Серовской трассы в сторону посёлка Лёвиха.

Главарь банды Эдуард Чудинов, не пощадивший ради «бизнеса» и собственную 15-летнюю дочь (её тело оказалось в числе других) – отбывает пожизненный срок. Осуждены и находятся за решёткой другие члены банды, получившие от 10 до 24 лет колонии общего и строгого режима. Но…

Нельзя не понимать, что дело «чудиновцев», увы, живёт. Что бордели, официально в нашей стране запрещённые, существуют и функционируют чуть ли не в открытую. И что штаты этих борделей пополняются далеко не за счёт плохих девочек, с детсада мечтавших стать проститутками и секс-рабынями. А при всём при этом тут и там то и дело раздаются голоса «либералов», призывающих не бороться с проституцией, а взять да и легализовать её.

Политолог, советник губернатора Свердловской области Вадим Дубичев считает, что в Екатеринбурге проституция фактически легализована. Подтверждение этому нетрудно обнаружить во многих газетах и журналах, которые продаются в киосках и распространяются бесплатно. Рекламу интим-услуг можно найти в газетках, которые регулярно и безвозмездно раскладываются по нашим почтовым ящикам. На автозаправках и не только там можно свободно купить журнал, в котором печатается неприкрытая информация о салонах эротического массажа. А красующиеся на городских билбордах приглашения в салоны релаксации!..

Вадим Дубичев уверен: проституция – это не просто грязь. Это страшный, беспощадный и жестокий бизнес. И если позволить ему спокойно существовать, а тем более – организовывать интим-услуги на законных основаниях, то истории, подобные лёвихинской, будут повторяться и повторяться.

Идею об установке креста на месте массового захоронения юных свердловчанок, отказавшихся заниматься проституцией, Дубичев пробивал полтора года. Откликнулись неравнодушные люди из блогосферы. Произошло это, когда политолог инициировал интернет-обсуждение темы непримиримости к проституции.

- В блогосфере сформировалась инициативная группа, которая предложила поставить на месте трагедии памятный знак, – рассказывает он. – В память о жертвах проститутопреступности и как символ общественного отношения к этому страшному явлению, к этой беде. Наша идея, наконец, материализовалась. В понедельник, 10 сентября, в 15 часов на месте захоронения девочек – рядом с дорогой на Лёвиху – будет установлен пятиметровой высоты металлический крест.

Крест должен стать напоминанием о загубленных душах, которые попали в порочный круг. Пусть к нему, на эту страшную поляну, приедут те, кто ратует за легализацию проституции!.. Я не могу предугадать, будет ли это место культовым, или о нём забудут на следующий день. Хотелось бы верить, что не забудут.

КСТАТИ

Менее чем в километре от места установки креста в июле этого года были обнаружены выброшенные в овраг бочки с человеческими эмбрионами. На днях в связи с этим возбуждено уголовное дело по статье «Отравление, загрязнение или иная порча земли вредными продуктами хозяйственной или иной деятельности…».

ВМЕСТЕ

www.uralinfoport.ru, сайт региональных СМИ

В Заречный войдёт бронетехника

Сегодня на Белоярской АЭС стартуют двухдневные тактико-специальные учения подразделений Минобороны РФ, сообщает городской информационный портал zarinfo.ru.

Тема учений – отработка действий по ликвидации условной радиационной аварии на объекте атомной энергетики. В учениях принимают участие подразделения специальной обработки, радиационной и химической защиты Вооружённых сил России. Вблизи южной части города (район так называемой Шеелитской горки) сосредоточатся войсковые колонны с бронетехникой. При помощи бронетранспортёров будет производиться радиационная разведка, учебная дезактивация автодороги и транспорта. Воинские подразделения и бронетехнику в эти дни можно будет встретить не только около БАЭС, но и на территории городского округа. А водителям и пешеходам при движении по автодорогам не помешает усилить внимательность.

Старинный мост через Каменку оделся в «обновку»

Два дня было необходимо дорожникам, чтобы обновить асфальтовое полотно на старинном мосту на спуске с Вороняцкой горы, – информирует официальный интернет-портал Каменска-Уральского.

На этой неделе на мосту при помощи приобретённой летом фрезерной машины срезали старый асфальт. И при этом убедились: новая техника очень удобна для проведения подобных некрупных дорожных работ, а снятое старое основание после фрезерования можно будет использовать повторно. Накануне ремонтники подготовили основание, положили щебень, укатали, пролили его битумом и уложили новый асфальт. Таким образом обновился участок в 1200 квадратных метров.

Качканарский музей готовится к переселению

Городской краеведческий музей планируют разместить на двух этажах бывшего магазина «Детский мир», рассказывает издание «Качканарский четверг».

На первом этаже разместятся касса, гардероб и небольшой выставочный зал. На втором – основной зал и архив. Но всё это – после серьёзного ремонта: сейчас здание в неприглядном состоянии. Первым шагом к новоселью музея станет ремонт кровли. Стоимость всего проекта вместе с благоустройством и оборудованием – около 16 миллионов рублей. Дело за финансированием.

В Невьянске запускают опасное производство?

Над территорией города и района, сообщается на сайте nevyansk.org.ru, нависла угроза экологической катастрофы.

Здесь планируется опасное производство. Население обеспокоено началом строительства новой фабрики, где с помощью цианида будет выщелачиваться золото. В заметке приводится мнение руководителя Екатеринбургского отделения международной группы «Экозащита» Ольги Подосёновой: «Одна из опасностей такого метода – попадание этих химикатов в подземные воды. А на месте строительства, как говорят местные жители, есть шахты. Случись какая-то внештатная ситуация, то подземные воды вместе с химикатами могут возникнуть в поверхностных источниках, либо в питьевых. А цианистый калий – опаснейший яд».

Ида ПАНЬШИНА

В Ревде в День двора детей бесплатно катали на лошади

Жители домов №38, №40 по улице Цветников и дома №27 по улице Мира в Ревде уже седьмой год подряд отмечают день двора, сообщает портал Ревда-инфо. Всех, кто пришёл на нынешний праздник, ждала масса развлечений: игра в дартс, детская рыбалка, кольцеброс, конкурс на лучший семейный коллаж «Мой любимый сказочный город», парад велосипедов…

Особенно порадовались дети возможности бесплатно прокатиться на лошади. На сцене жильцов развлекали музыкальные группы и танцевальные коллективы. По мнению одного из организаторов праздника, местного жителя Ивана Обвинцева, такие мероприятия должны проводиться по всему городу:

— Нужна всего лишь инициативная группа или хотя бы один инициативный человек, который решился бы и у себя организовать День двора. Можно всё лето по выходным делать такие праздники, а потом выбрать лучший.

Наталия ВЕРШИНИНА

УЧРЕДИТЕЛИ И ИЗДАТЕЛИ:
Губернатор Свердловской области,
Законодательное Собрание Свердловской области.
Адрес: 620031, г. Екатеринбург, пл. Октябрьская, 1

Газета зарегистрирована в Уральском региональном управлении регистрации и контроля за соблюдением законодательства РФ в области печати и массовой информации Комитета Российской Федерации по печати 30.01.1996 г. № Е—0966

Главный редактор: Дмитрий ПОЛЯНИН

Дежурный редактор номера: Сергей АВДЕЕВ

АДРЕС РЕДАКЦИИ: 620004, Екатеринбург, ул. Малышева, 101.

Электронная почта: og@oblgazeta.ru, reklama@oblgazeta.ru
Подписные индексы: 53802, 73813

Подписка для предприятий г.Екатеринбурга через интернет-магазин http://uralpress.ur.ru

При перепечатке материалов ссылка на «ОГ» обязательна.

ТЕЛЕФОНЫ:
Приёмная – 355-26-67
Отдел подписки, рекламы и маркетинга – 262-54-87, 262-70-00
Бухгалтерия – 262-54-86
Телефоны отделов смотрите вверху каждой страницы

Корреспондентский пункт в Н. Тагиле (Горнозаводской округ) — (3435) 43-13-00.

По вопросам доставки газеты звонить: 375-78-67, 262-70-00, 262-54-87

В соответствии с Законом РФ «О средствах массовой информации» редакция имеет право не отвечать на письма и не пересылать их в инстанции. Редакция может публиковать материалы, не разделяя точки зрения автора. За содержание и достоверность рекламных материалов ответственность несёт рекламодатель.

Все товары и услуги, рекламируемые в номере, подлежат обязательной сертификации, цена действительна на момент публикации.

Номер отпечатан в ЗАО «Прайм Принт Екатеринбург»: 620027, Екатеринбург, пр. Космонавтов, 18-Н.

Заказ 3654
Тираж 74505
Сертифицирован «Национальной тиражной службой»

Сдача номера в печать:
по графику — 20.00,
фактически — 19.30

Редактор страницы: Андрей Дуняшин
Тел: +7 (343) 375-85-45
E-mail: dunyashin@oblgazeta.ru

ОБЛАСТНАЯ ГАЗЕТА
www.oblgazeta.ru
Пятница, 7 сентября 2012 г.

АННА ОСИПОВА

Индийский посол признался, что ни ему, ни его согражданам уральские холода не страшны

«Первый кирпич» в основании индийского центра

Аджай Малхотра приехал на Средний Урал обсудить развитие двусторонних отношений

Анна ОСИПОВА

Свердловская область продолжает развивать международные связи. Накануне, 4–6 сентября в Екатеринбурге побывал посол Индии в России Аджай Малхотра. Одним из важнейших моментов стала встреча индийского посла с губернатором Евгением Куйвашевым и ректором Уральского Федерального Университета Виктором Кокшаровым.

Чрезвычайный и Полномочный Посол Индии в России Аджай Малхотра вчера встретился с губернатором Свердловской области Евгением Куйвашевым.

Пока в нашей области нет Генерального консульства Индии, однако во время встречи посол заявил о намерении руководителей этой страны открыть его в Екатеринбурге. Это будет способствовать взаимодействию экзотического государства и нашего региона, особенно хорошо открытие консульства скажется на туризме.

Индийского посла крайне заинтересовали предложения о сотрудничестве в области фармацевтики и производство грузовиков «ТАТА» на предприятии «АМУР». Детали возможного создания совместных производств в ближайшее время будут прорабатываться.

Со стороны Свердловской области прозвучало предложение поучаствовать Индии в нескольких инвестиционных проектах, в частности, шла речь об особой экономической зоне «Титановая долина». Сотрудничество в сфере фармацевтики также очень возможно — благодаря наличию в регионе фармкластера.

Важно, что сотрудничество будет способствовать увеличению экспорта продукции свердловских предприятий в Индию. Это металлургическое оборудование, железнодорожные вагоны, геодезические приборы и многое другое.

Кроме того, Евгений Куйвашев предложил рассмотреть Екатеринбург как площадку для проведения российско-индийских межгосударственных встреч. Например, в 2013 году Свердловская область могла бы принять заседание российско-индийской межправительственной комиссии по военно-техническому сотрудничеству.

Есть необходимость в создании совместных предприятий по переработке отходов металлургических и других производств на территории Индии. Институт «Уралмеханобр» видит перспективы в сотрудничестве с индийскими компаниями, которым необходим партнёр для выполнения проектных и научно-исследовательских работ по строительству и реконструкции предприятий горного, обогатительного и металлургического профиля.

Университеты издревле были площадкой для международного сотрудничества — часто вопреки политическим неурядицам учёные и специалисты из разных стран успешно находят общий язык в лабораториях и на научных конференциях. Вот и сейчас, несмотря на то что в Екатеринбурге пока нет ни посольства, ни консульства Индии, в УрФУ проводятся дни Индии, а в перспективе намереваются создать и индийский центр. Встреча ректора университета и посла экзотического государства стала решающей для будущего сотрудничества нашего вуза и крупнейших университетов Индии.

Во время встречи Виктор Кокшаров рассказал о деятельности университета, особое внимание уделив международным контактам. Сегодня в УрФУ учатся более тысячи иностранных студентов из 36-ти стран мира, однако Индия в их число пока не входит. Эту оплошность решено было исправить. Помимо возможности обучения индийских студентов в Екатеринбурге, индийского посла заинтересовала перспектива обмена преподавателями, а также англоязычные программы УрФУ. Поддержал Аджай Малхотра и идею создания в УрФУ индийского центра. Можно сказать, что именно на этой встрече был заложен его «первый кирпич» — Аджай Малхотра вручил Виктору Кокшарову несколько эксклюзивных книг об Индии. Кроме того, посол пообещал в будущем помочь с инвестициями для создания «уголка Индии» на Урале.

В конце сентября уже свердловская делегация посетит Индию — примет участие в выставке металлургической промышленности «Minerals Metals Metallurgy & Materials».

Посол Индии в РФ посетил Екатеринбург вместе со своей супругой. Аджай Малхотра занимает этот пост с 2011 года и сейчас объезжает регионы России для ознакомления с их экономическим потенциалом. Стоит сказать, что Свердловская область сотрудничает с Индией с 1992 года, за это время были налажены крепкие связи. В прошлом году товарооборот между нашим регионом и Индией превысил 314 миллионов долларов США. В будущем планируется развивать взаимодействие в сферах машиностроения, металлургии, информационных технологий, медицины, фармацевтики и, конечно, образования. Индия является одной из самых быстроразвивающихся стран в современном мире, и сотрудничество с ней может принести Свердловской области большие успехи. Переговоры посла с руководством региона и Екатеринбурга придали этому сотрудничеству новый импульс.

Два плюс один равно новый детсад

1

Причём они будут находиться в помещениях, полностью соответствующих требованиям XXI века. У проведённой реконструкции есть ещё один плюс — модернизация здания проведена с использованием самых прогрессивных технологий энергосбережения. По сравнению с обычными дошкольными учреждениями затраты на оплату электроэнергии в этом детском саду сократятся на десять-двадцать процентов в год, а на оплату отопления — на пятьдесят процентов.

По словам главы городского округа «Среднеуральск» Бориса Тарасова, на проведение этой реконструкции бюджет Свердловской области выделил шестьдесят миллионов рублей, и столько же добавил местный муниципалитет. Если бы здание не реконструировали, а строили заново, то пришлось бы израсходовать в два раза больше — не 120 миллионов рублей, как сейчас, а более двухсот.

Проект, безусловно, хороший, но Евгению Голубенко понадобилось более двух лет на его продвижение. Дело в том, что российские нормативные акты до недавнего времени запрещали использовать под дошкольные учреждения здания выше двух этажей. Потребовалось вмешательство АСИ для того, чтобы пересмотреть эти документы.

— Мы видим миссию Агентства стратегических инициатив как раз в том, чтобы при необходимости на федеральном уровне пересматривать устаревшие нормы, мешающие реализации инновационных проектов, — сообщил Андрей Никитин. — В частности, инициатива, проявленная Евгением Голубенко, подтолкнула нас к тому, чтобы для всей страны изменить подход к реконструкции детских садов. Отработав такой проект на примере Свердловской области, мы начнём тиражировать его по всей стране.

По мнению заместителя министра строительства и развития инфраструктуры Свердловской области Виктора Киселёва, подобные проекты пригодятся во многих муниципалитетах нашего региона.

— На объекте в Среднеуральске мы отработали сам принцип, с которым в последующем будем подходить к реконструкции дошкольных учреждений в крупных городах Свердловской области, — рассказал он. — Такие проекты подойдут для всех городов с плотной застройкой, где очень сложно найти землю под возведение нового здания. Ведь тут мы сумели значительно увеличить количество мест в детсаду, не выходя за границы того земельного участка, на котором изначально размещалось это дошкольное учреждение. Я предполагаю, что подобные проекты подойдут для Екатеринбурга, Нижнего Тагила, Первоуральска, Каменска-Уральского и других городов. Мы сегодня обсуждаем вопрос о том, чтобы увеличить количество мест примерно в сотне детских садов Среднего Урала.

— Несмотря на то что в целом по стране в очереди на получение места в детсадах числятся более двух миллионов малышей, наши нормативные документы не дают возможности внедрять современные технологии и развивать частный бизнес в этой сфере. АСИ планирует плотно поработать в этом направлении для того, чтобы там, где это возможно, снять препятствия на пути инновационных технологий и развития предпринимательской инициативы. Мы уже обобщили опыт, накопленный в российских регионах, и приготовили свои предложения для рассмотрения в правительстве РФ, — отметил директор направления «Социальные проекты АСИ» Владимир Яблонский.

По его словам, помимо серьёзной работы по решению проблемы нехватки мест в детсадах, АСИ сейчас также активно изучает интересные проекты из других сфер: здравоохранения, образования, организации досуга детей, новых форм учреждений для помощи социально незащищённым слоям населения. Например, в Екатеринбурге при участии АСИ готовится проект «Дом для мамы», предусматривающий организацию специального учреждения, где смогут получить помощь женщины и их дети, оказавшиеся в трудной жизненной ситуации.

АЛЕКСЕЙ КУНИЛОВ

Жительница Среднеуральска Наталья Кошкина: «Нашему трёхлетнему сынишке Ванюше подросший в высоту детский сад нравится. С нетерпением ждём, когда он откроется после ремонта, и мы вновь сможем сюда ходить»

АЛЕКСЕЙ КУНИЛОВ

Новый облик детсада стал ярким — с героями сказок на стенах

КСТАТИ

В тот же день состоялась рабочая встреча губернатора Свердловской области Евгения Куйвашева с генеральным директором АСИ Андреем Никитиным.

Как сообщает департамент информационной политики губернатора, в результате встречи была достигнута договорённость о том, что проект губернатора по созданию государственного автономного учреждения здравоохранения «Наркологический реабилитационный центр «Урал без наркотиков» получит поддержку АСИ.

Честный разговор

Президент России Владимир Путин обозначил важнейшие направления в политике страны

Анна ОСИПОВА

Вчера на телеканале Russia Today состоялась трансляция первого после инаугурации интервью Владимира Путина. Эксклюзив был доступен сразу на нескольких языках. Мы предлагаем вашему вниманию наиболее интересные цитаты президента.

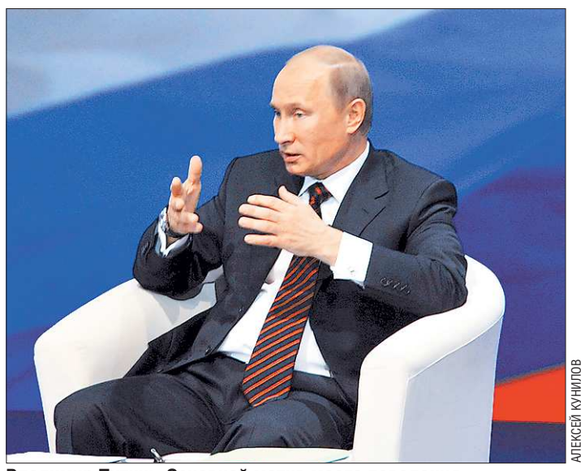

АЛЕКСЕЙ КУНИЛОВ

Владимир Путин: «Основной мотив моего поведения — интересы российского народа»

ПРО Америку

«Мне кажется, за минувшие годы удалось многое сделать в укреплении российско-американских отношений, — ответил Владимир Путин на вопрос журналиста об отношениях с США. — Подписано много соглашений, Россия при поддержке Соединённых Штатов стала полноправным членом ВТО. Были и другие позитивные элементы в наших двусторонних отношениях: укрепление нашего сотрудничества по борьбе с терроризмом, с организованной преступностью… Позитива накоплено немало. Но проблема ПРО является одной из ключевых, потому что затрагивает жизненно важные интересы РФ. Это стремление нарушить стратегический баланс, что очень опасно, так как может привести к гонке вооружений».

Защита детей

«Разве в других странах нет законов, запрещающих детскую порнографию? — в ответ на вопрос журналиста Russia Today поинтересовался президент. — Есть. А у нас до сих пор не было. Я стараюсь не думать о том, как это выглядело, я стараюсь делать то, что считаю правильным и нужным для нашей страны. Конечно, я смотрю на то, что происходит по сторонам, как реагируют в мире, но эта реакция не может быть основным мотивом моего поведения. Основным мотивом может быть только интерес российского народа. Наши дети нуждаются в такой защите. Никто не собирается использовать этот закон как инструмент борьбы с Интернетом и ограничения свободы в Интернете. Но мы вправе защитить наших детей».

Демократизация

«Я самым активным образом поддержал переход к новой системе приведения к власти руководителей российских регионов — путём прямого тайного голосования населения. Но я не только это поддержал год назад, я сделал следующий шаг: внёс в парламент страны новый законопроект о выборах верхней палаты. Вот это реальные шаги по пути к демократизации нашего общества и государства. Были инициированы и другие предложения, в частности, в законодательном процессе. Мы с депутатами Госдумы рассматриваем возможность использования интернет-голосования по ключевым вопросам нашего развития».

Коррупция

«Это проблема для любой страны, и в любой стране она присутствует. Важен объём и уровень, он у нас очень высокий, что характерно практически для всех стран с переходной экономикой. Начинать борьбу нужно с того, чтобы добиться неприятия всем обществом этого явления. Ведь коррупция имеет как минимум двух участников: это взяткодатель и взяткополучатель. И часто получается, что взяткодатель ведёт себя активнее, чем взяткополучатель. Это и воспитательная работа, и улучшение деятельности правоохранительных органов, это создание такой нормативно-правовой базы, которая бы минимизировала возможности коррупционных проявлений».

Екатеринбург может стать третьим городом России

Выбор столицы Среднего Урала в качестве возможного места проведения Всемирной выставки 2020 года позволит Екатеринбургу претендовать на роль третьего по значению центра развития экономики России, наряду с Москвой и Санкт-Петербургом. Об этом заявил заместитель главы Минпромторга РФ Георгий Каламанов.

Как сообщает РИА «Новости», Георгий Каламанов считает, что нашей стране необходим третий центр развития.

— Сейчас Екатеринбург развивается достаточно быстро и активно, но при подготовке к Экспо-2020 этот процесс будет ещё более динамичным. Самое главное, жители города понимают, что Всемирная выставка даст им очень много, — подчеркнул он.

Ольга УЧЁНОВА

Президент России призвал всех работать ради общей цели

Президент России Владимир Путин накануне саммита во Владивостоке опубликовал статью в известном мировом издании Wall Street Jornal, посвящённую развитию торговых отношений в современном мире.

В.Путин рассказал о своём понимании международного сотрудничества. Символично, что статья вышла в свет в преддверии саммита глав государств Азиатско-Тихоокеанского сотрудничества. Это значимый символ в развитии экономических и политических отношений между Россией и странами Дальневосточного региона.

В связи с тенденциями развития мировой экономики Россия должна и уже ориентируется на азиатский рынок. Традиционно она связывала будущее своей промышленности с европейским и американским рынками. Тихоокеанский регион всегда существовал как вторичный. Теперь ситуация изменилась. Азиатские производители товаров стали лидерами в своём секторе.

В.Путин в статье заметил, что у России уникальное геополитическое положение. И его надо использовать на благо всех россиян. Президент России подчеркнул, что все граждане Российской Федерации должны трудиться во имя общей цели – созидания будущего.

Духовное возрождение России возможно при взаимодействии церкви и государства

В последнее время мы потрясены нападками на православную церковь и надругательством над церковными святынями, заявил Патриарх Московский и всея Руси Кирилл.

По мнению Патриарха, такие выпады заслуживают общественного осуждения. Пат-риарх Кирилл сказал о сегодняшней ситуации: «Речь идёт не о клерикализации, а об усилении духовного влияния на жизнь нашего народа и общества».

Эта задача и лежит в основе деятельности Русской православной церкви.

Церковь – и это подчеркнул Патриарх, – отделена от государства. И только взаимодействие двух важнейших составляющих, закона и веры – должно стать основой строительства новой России.

Борис ЗБОРОВСКИЙ

Американцы отговаривают Израиль от удара по Ирану

К осени обострились в который уж раз отношения Израиля и Ирана.

Напомним, Иран уже наносил ракетные удары по Израилю, что вызвало возмущение не только в Тель-Авиве, но и во многих других городах мирового сообщества. Шимон Перес, Нобелевский лауреат и один из духовных отцов государства, отметил, что «время невоенного воздействия на Израиль быстро исчезает». Это значит, что противостояние между двумя государствами достигло критической точки. И тут необходимо вмешательство ООН или сторонних наблюдателей либо решение на уровне двусторонних споров.

Барак Обама уже выразил озабоченность эскалацией напряжённости в ближневосточном регионе. Председатель комитета начальников штабов США Мартин Демиси отметил, что США не желает принимать участие в акции против Ирана.

Однако положение в регионе оставляет желать лучшего. Уже сейчас ясно, что традиционно конфликтная ситуация требует разрешения. К этому стремятся все ведущие страны мира, имеющие интересы в ближневосточном регионе.

Народные дружины правопорядка создаются в Дагестане

В связи с новыми актами терроризма в Дагестане президент республики подписал указ о создании народных дружин, призванных защищать гражданское население.

Необходимость такого указа очевидна. В последнее время в республике участились случаи нападения на сотрудников правоохранительных органов, и жителей различных районов Дагестана. Особенно всех потряс факт гибели Саида Афанди Чирпейского, признанного духовного лидера мусульман республики.

Народные дружины будут охранять порядок на своих территориях, контролировать там ситуацию.

Борис МАЛИЦКИЙ

Редактор страницы: Виктор Смирнов
Тел: +7 (343) 375-83-40
E-mail: smirnov@oblgazeta.ru

ВАЛЮТА (по курсу ЦБ России)

	Сегодня	+ / -	Годовой max	Годовой min
Доллар	32.19	-0.27	34.03 (5 июня)	28.94 (28 марта)
Евро	40.62	-0.04	42.24 (5 июня)	38.41 (17 марта)

+/- – рост / падение по отношению к предыдущему показателю

Буханка под подозрением

Изобилие продуктов не гарантирует их качества

Виктор КОЧКИН

Ежегодно на одного жителя нашей области приходится около 50 килограммов хлеба и хлебобулочных изделий. Покупаем мы этого добра (ассортимент продукции составляет более 300 наименований) больше чем на семнадцать миллиардов рублей. Для того чтобы хлебное изобилие не уходило с наших столов, в области трудится 32 хлебокомбината, 26 предприятий потребкооперации и более 200 мини-пекарен.

В Екатеринбурге в рамках специализированной выставки «АгроФорум-2012» состоялось заседание «круглого стола» о качестве хлеба. Впрочем, речь шла не только о хлебе.

С хлебным количеством у нас в области всё в порядке. А вот по качеству пока есть вопросы. Основное количество изъято из торговли по причине несоответствия товара требованиям стандарта (отклонение от массы изделия в меньшую сторону, несоответствие по органолептическим показаниям: трещины, подрывы, боковые выплывы, пустоты в хлебе, посторонние включения, непромесы).

За первое полугодие 2012 года управлением Роспотребнадзора по Свердловской области качество продовольственных товаров проверено на 1049 объектах, нарушения установлены на 620 объектах, что составило 59,1 процента (в первом полугодии 2011 г. проверено 870 объектов, нарушения установлены на 444 объектах, что составило 51 процент). «Рост качества», как говорится, налицо!

Логично, что наибольшее внимание уделялось качеству продуктов питания повседневного спроса: хлебобулочных и кондитерских изделий, молочной, масложировой, мясной продукции, в том числе колбасных изделий, рыбной продукции, иных продуктов питания. Если разложить результаты этих проверок по полочкам, то получится такая картина:

- Молочная продукция 14,4 процента;
- Мясная продукция 20,3 процента;
- Рыбная продукция 19,9 процента;
- Масложировая продукция 6 процентов;
- Хлебобулочные изделия 12,6 процента;
- Кондитерские изделия 25,9 процента.

Цифры процентов — это количество забракованной продукции. То есть, уточняю, не того, сколько у нас всякой дряни на прилавках, а сколько её из проверенного объёма.

По результатам проверок управлением Роспотребнадзора по Свердловской области вынесено 2313 постановлений о назначении административного наказания на сумму 5,2 миллиона рублей.

Пристальное внимание властей к проблеме качества основного продукта дало плоды, с качеством хлеба ситуация улучшилась (с 16,3 процента забраковки до 12,6). А вот молочники и мясоделы бьют тревогу.

На этом «круглом столе» сами производители клеймили недобросовестных коллег, обвиняли их в недобросовестной конкуренции и призывали власти и проверяющие инстанции быть пожёстче.

Молочники призывали объявить беспощадную войну спредам («молочным продуктам», в которых нет животных жиров, а его дешёвые растительные заменители). Точнее, войну не самому этому продукту, в нём-то нет никакого особого греха, многие страны употребляют именно его вместо масла и маргарина. Просто покупателя нельзя вводить в заблуждение относительно того, что же он на самом деле покупает.

Производители мясной продукции также призывали не верить дешевизне колбасного изобилия и резонно уверяли, что качественная продукция не может быть дешевле качественного мяса. Причём, что интересно, особо горячо ратовали за ужесточение мер по пресечению и недопущению некачественного и фальсифицированного продукта на прилавки магазинов производители. Владельцы этих самых прилавков такой активности не проявили.

АЛЕКСАНДР ЗАЙЦЕВ

Ещё весной ростки конфликта были не видны. Сейчас над «Красной шапочкой» сгущаются тучи, а скоро, может, наступят и заморозки

В подвешенном состоянии

Переговоры руководства Русской инжиниринговой компании с горняками «Красной шапочки» затянулись

Елена АБРАМОВА

Для мирного урегулирования конфликта между рабочими и работодателем на предприятии была создана согласительная комиссия. После нескольких часов обсуждения наболевших проблем так и не удалось принять конструктивных решений по самым острым вопросам.

Стороны согласовали и запротоколировали моменты, касающиеся сроков выдачи спецодежды, связи из шахты с родственниками, а также установления дополнительных выплат за стаж работы. Основные требования участников забастовки – двукратное повышение зарплаты и отмена скользящего графика работы – пока остались неудовлетворёнными.

Напомним, что 3 сентября после окончания второй смены пятнадцать горняков не поднялись из шахты «Красная шапочка», которая принадлежит ОАО «Севуралбокситруда», входящему в ОК РУСАЛ. Бастующие требовали улучшения условий труда, изменения графика работы, увеличения заработной платы, возвращения надбавок за выслугу лет. Условия труда существенно ухудшились у тех рабочих, которые после деления производства СУБРа на основное и вспомогательное были переведены в филиал Русской инжиниринговой компании.

В ОК РУСАЛ действия участников акции назвали незаконными, так как рабочие не согласовали проведение забастовки с работодателем, к тому же шахта – это объект повышенной опасности, где нельзя оставаться после окончания смены. Тем не менее руководство компании заявило о готовности вступить в переговоры с членами независимого профсоюза.

После того как был подписан приказ о создании согласительной комиссии, и работодатель согласился удовлетворить часть требований, запротоколировав это, горняки поднялись из шахты.

–5 сентября заседание комиссии продолжалось несколько часов. Мы обсудили практически все наболевшие вопросы, – рассказал корреспонденту «Областной газеты» председатель объединённой первичной профсоюзной организации ОАО «СУБР» Валерий Золотарёв. – К сожалению, руководитель Русской инжиниринговой компании (РИК), хотя и приехал из Москвы, но с нами не встречался. В заседании участвовал только руководитель филиала РИК Евгений Максимов. Когда пришло время принимать решения, все разошлись на обед. После обеда вернулись, но тут пришла директор по персоналу и известила, что заседание продолжится на другой день вечером.

Валерий Золотарёв добавил, что люди, которые бастовали, сейчас чувствуют себя обманутыми. «Подобная ситуация была в 2008 году, тогда нам много наобещали, потом переговоры затянули и в итоге ничего не решили», – напомнил он.

Во время заседания комиссии люди поднимали и другие вопросы, не связанные с требованиями участников забастовки. В частности, работники Ново-Калининской шахты говорили о нехватке слесарей. Для того чтобы соблюдать все инструкции, в том числе по охране труда, не хватает 15 человек. Работающим слесарям сейчас приходится трудиться за себя и за того парня.

Работа согласительной комиссии продолжится вечером 6 сентября. Мы будем следить за развитием событий.

Капремонты и переселение идут по графику

Главы муниципальных образований отчитались о ходе реализации программ по капремонту многоквартирных домов и переселению граждан из аварийного жилья.

В министерстве энергетики и ЖКХ отмечают, что работы по капитальному ремонту многоквартирных домов в целом по области проводятся на должном уровне, с соблюдением намеченных графиков, в программе участвует 21 муниципалитет.

На сегодняшний день полностью выполнен ремонт в 16 домах. На оставшихся 167 объектах внешние работы (ремонт и замена фасадов, кровли и прочее) планируется выполнить до конца сентября. Что касается внутренней отделки и замены лифтового оборудования (67 единиц), эти работы, как и планировалось ранее, будут завершены к концу текущего года.

К настоящему времени по программам переселения граждан в области сдано в эксплуатацию 9 из 36 строящихся объектов. В них из аварийного жилого фонда переселено 537 человек .

Министр энергетики и ЖКХ Николай Смирнов указал главам муниципалитетов на необходимость неукоснительного соблюдения графика строительных работ и поставил перед ними задачу: до конца текущего года обеспечить в полном объёме не только предусмотренное программами переселение, но и снос аварийных домов, в которых граждане проживали ранее.

Инна ЗОТИНА

Предпосылок для повышения цен на продукты нет

Так считают представители союзов АПК и предприятий перерабатывающей промышленности Среднего Урала.

«Рекордного урожая, который был в прошлом году, из-за засухи не будет, но планы по обеспечению населения овощами мы выполняем. По сравнению с прошлым годом, большой плюс в производстве молока, выросли показатели по мясу», – подчёркивает министр АПК и продовольствия Свердловской области Михаил Копытов.

Молока в области ежедневно производится на 60 тонн больше, чем в 2011 году. И цены на молоко в среднем на 90 копеек ниже, по сравнению с сентябрём прошлого года. Чуть сложнее ситуация на хлебном рынке. По словам представителя союза предприятий хлебопекарной отрасли Свердловской области Дмитрия Скворцова, август в этом году выдался сложным: цены на муку взлетели почти в два раза, кроме того, наблюдался её дефицит. «Сейчас ажиотаж спал, заводы имеют возможность без проблем закупать муку, но цены по-прежнему высокие», – отмечает Дмитрий Скворцов.

Елена АБРАМОВА

Меняем деньги на металл?

Минфин РФ предлагает распространить систему обязательного страхования на обезличенные металлические счета

Елена АБРАМОВА

«Храните деньги в сберегательной кассе!» – советовал герой известной кинокомедии. И на протяжении десятилетий для граждан нашей страны основным способом сбережения средств были банковские депозиты. Сейчас Минфин РФ пытается поднять популярность другого способа сбережения – обезличенных металлических счетов (ОМС). Разработан законопроект, позволяющий юридически приравнять ОМС к денежным вкладам.

АЛЕКСЕЙ КУНИЛОВ

Кто-то коллекционирует монеты, а кто-то хочет, чтобы у него были слитки драгоценных металлов

Если такой закон будет принят, на обезличенные металлические счета автоматически распространится действие программы Агентства страхования вкладов. И риски таких инвестиций станут минимальными: в случае проблем у банка, на эти счета будут распространяться гарантированные выплаты до 700 тысяч рублей.

Мы попытались выяснить, имеет ли смысл менять депозиты на ОМС, если закон вступит в силу.

Интерес людей к драгоценным металлам всегда был высоким. ОМС – это счёт, на котором учитываются не рубли или доллары, а обезличенные драгоценные металлы: золото, серебро, платина или палладий. Согласно договору, банк хранит ваш виртуальный слиток. Чтобы открыть такой счёт, не обязательно быть очень богатым: минимальная сумма вклада составляет один грамм драгметалла.

Если вклад срочный, на него начисляются проценты. Но основная доходность клиента складывается в результате роста цен на драгоценные металлы. Если цены падают – доходность отрицательная. Самый популярный металл, конечно – золото. Цены на него то и дело меняются, но общий тренд таков: в течение последних 12 лет наблюдался постоянный рост.

–Получается, что в наибольшей выгоде те вкладчики, которые открыли металлический счёт давно, – отмечает начальник отдела операций с драгоценными металлами Уральского банка реконструкции и развития Евгений Афанасьев.

В качестве примера он приводит реальный случай. В апреле 2003 года банк продал клиенту 500 граммов золота в обезличенном виде по цене 335 рублей 52 копейки за грамм. Сегодня курс – 1719 рублей 51 копейка за грамм. За истекшее время средняя доходность клиента составила 56,9 процента годовых.

ЕВГЕНИЙ СУВОРОВ

–Прогнозы на будущее делать сложно. Но большинство аналитиков придерживаются мнения, что цены на золото будут расти как минимум до середины 2014 года. Однако надо помнить, что до текущего тренда цены на золото падали с 1980 года, – предупреждает Евгений Афанасьев.

Эксперты утверждают: те, кто вложился в золото на пике 1980 года, своих убытков не покрыли до сих пор и, скорее всего, уже не покроют никогда. Но мы не будем думать о плохом. Допустим, металл вырос в цене, и человек решил закрыть счёт.

Поскольку ОМС – это виртуальный металл, возникает вопрос: что с ним будет делать вкладчик при закрытии счёта?

–Есть два варианта, – рассказывает начальник отдела по работе с драгоценными металлами АК БАРС Банка Сергей Бабенко. – Клиент может продать виртуальный металл банку по текущему курсу и получить наличные деньги. Осуществить подобную сделку с другим банком нельзя, так как не существует системы перевода клиентского металла в обезличенном виде между российскими банками.

Второй вариант – получить металл в виде мерных слитков.

–Сразу отмечу, что в этом случае придётся уплатить НДС – 18 процентов от стоимости металла. Надо учитывать и то, что не все банки предоставляют такую услугу. К примеру, наш банк не выдаёт металл в физическом виде с ОМС, – отмечает Евгений Афанасьев.

Предположим, ваш банк выдаёт слитки. Что вы будете с ними делать? Спрячете в сейф? А если потребуется обменять металл на деньги? Банкиры утверждают, что далеко не все банки готовы покупать слитки у физических лиц, так как опасаются мошенничества. А если банк купит у вас мерный слиток, вы второй раз потеряете сумму НДС.

Между тем есть клиенты, которые выбирают реальный металл.

–Каждый человек индивидуален: кто-то коллекционирует монеты, а кто-то хочет, чтобы у него были слитки драгоценных металлов. Надо только учитывать, что платина и палладий – более специфичные металлы по сравнению с золотом или серебром, поэтому надо заранее обговаривать с банком сроки их поставки, – подчёркивает Сергей Бабенко.

Он считает, что взрывного роста интереса к ОМС со стороны вкладчиков не произойдёт, если система страхования будет распространена на металлические счета.

Такую же точку зрения высказывает директор Уральского филиала БКС Премьер Евгений Марчук.

–ОМС – инструмент интересный, но специфичный. Выбирать его в качестве единственного способа сбережения я бы не стал, – говорит он. – Это инструмент для тех, кто уже имеет рублёвые и долларовые вклады. На мой взгляд, развитию этой услуги может способствовать только рост благосостояния граждан. А распространение на ОМС системы страхования приведёт, скорее, к увеличению числа банков, которые будут предлагать эту услугу. Соответственно рынок станет более конкурентным.

И ещё один нюанс: если предлагаемый Минфином законопроект вступит в силу, правоохранительные органы смогут арестовывать счета ОМС, не дожидаясь суда. Сейчас арест может быть наложен только после судебного решения.

ФОТОФАКТ

СТАНИСЛАВ САВИН

Вчера губернатор Свердловской области Евгений Куйвашев (на снимке справа) и заместитель президента - председателя правления банка ВТБ24 Вячеслав Воробьёв подписали соглашение о стратегическом партнёрстве ВТБ24 и Свердловской области. В ходе переговоров Евгений Куйвашев и Вячеслав Воробьёв договорились и о практических шагах по реализации данного соглашения.
В частности, была достигнута договорённость об активной поддержке банком компаний малого бизнеса, о развитии новых форм ипотечного кредитования в регионе и поддержке банком региональных программ строительства.
«Всего в 2012 году на Среднем Урале мы планируем выдать более 4 миллиардов рублей ипотечных кредитов, что позволит 3,5 тысячи семей приобрести новое жильё», - сообщил Вячеслав Воробьёв. Свердловская область в этом году по объёмам выданных ипотечных кредитов обогнала своего северного соседа ХМАО-Югру, став третьим регионом в России по этому показателю.
Отдельное внимание на встрече с губернатором было уделено вопросу кредитования субъектов малого бизнеса. На финансирование малого предпринимательства Свердловской области в 2012 году ВТБ24 планирует направить более 5 миллиардов рублей, что больше, чем за три предыдущих года, из них 2,1 миллиарда рублей уже выдано в виде кредитов и гарантий.

ПРОДАЕТСЯ ПРОИЗВОДСТВЕННАЯ БАЗА
в г. СУРГУТЕ,
в том числе: земельный участок площадью 25 000 кв. м;
складские помещения площадью 2 714,7 кв. м;
офисные помещения площадью 288 кв. м.
База находится по адресу:
626400, Тюменская область,
г. Сургут, ул. Сосновая, 37.
С предложениями обращаться по тел. 8 (3467) 355-007,
8-9124177008, факс 8 (3467) 355-009,
e-mail: a.soynikov@mail.ru.

УКАЗ
ГУБЕРНАТОРА СВЕРДЛОВСКОЙ ОБЛАСТИ

Об утверждении Административного регламента Департамента лесного хозяйства Свердловской области по исполнению государственной функции по производству по делам об административных правонарушениях в области охраны собственности, охраны окружающей среды и природопользования, против порядка управления и правонарушений, посягающих на общественный порядок и общественную безопасность

В соответствии со статьями 83, 96 и 97 Лесного кодекса Российской Федерации, статьей 44 Устава Свердловской области и, руководствуясь постановлением Правительства Российской Федерации от 16.05.2011 г. № 373 «О разработке и утверждении административных регламентов исполнения государственных функций и административных регламентов предоставления государственных услуг»,

ПОСТАНОВЛЯЮ:

1. Утвердить Административный регламент Департамента лесного хозяйства Свердловской области по исполнению государственной функции по производству по делам об административных правонарушениях в области охраны собственности, охраны окружающей среды и природопользования, против порядка управления и правонарушений, посягающих на общественный порядок и общественную безопасность (далее — административный регламент) (прилагается).

2. Разместить административный регламент, утвержденный настоящим указом, на официальном сайте Правительства Свердловской области в сети Интернет.

3. Установить, что административный регламент, утвержденный настоящим указом, применяется до утверждения уполномоченным федеральным органом исполнительной власти административного регламента исполнения государственной функции в сфере осуществления на землях лесного фонда федерального государственного лесного надзора (лесной охраны) и федерального пожарного надзора в лесах.

4. Настоящий указ опубликовать в «Областной газете».

Губернатор
Свердловской области Е.В. Куйвашев.

г. Екатеринбург
24 августа 2012 года
№ 652-УГ

УТВЕРЖДЕН
Указом Губернатора
Свердловской области
от 24.08.2012 г. № 652-УГ
«Об утверждении Административного регламента Департамента лесного хозяйства Свердловской области по исполнению государственной функции по производству по делам об административных правонарушениях в области охраны собственности, охраны окружающей среды и природопользования, против порядка управления и правонарушений, посягающих на общественный порядок и общественную безопасность»

Административный регламент Департамента лесного хозяйства Свердловской области по исполнению государственной функции по производству по делам об административных правонарушениях в области охраны собственности, охраны окружающей среды и природопользования, против порядка управления и правонарушений, посягающих на общественный порядок и общественную безопасность

Глава 1. Общие положения

1. Наименование государственной функции: производство по делам об административных правонарушениях в области охраны собственности, охраны окружающей среды и природопользования, против порядка управления и правонарушений, посягающих на общественный порядок и общественную безопасность (далее — государственная функция).

2. Наименование исполнительного органа государственной власти Свердловской области, исполняющего государственную функцию: Департамент лесного хозяйства Свердловской области (далее также — Департамент).

3. Перечень нормативных правовых актов, регулирующих исполнение государственной функции:

1) Конституция Российской Федерации;

2) Гражданский кодекс Российской Федерации;

3) Кодекс Российской Федерации об административных правонарушениях (далее — КоАП РФ);

4) Федеральный закон от 10 января 2002 года № 7-ФЗ «Об охране окружающей среды»;

5) Федеральный закон от 02 мая 2006 года № 59-ФЗ «О порядке рассмотрения обращений граждан Российской Федерации»;

6) постановление Правительства Российской Федерации от 03.08.2010 г. № 595 «Об утверждении Положения об осуществлении государственного пожарного надзора в лесах»;

7) постановление Правительства Российской Федерации от 22.06.2007 г. № 394 «Об утверждении Положения об осуществлении государственного лесного контроля и надзора»;

8) постановление Правительства Свердловской области от 28.12.2010 г. № 1905-ПП «Об утверждении Положения, структуры и предельного лимита штатной численности Департамента лесного хозяйства Свердловской области»;

9) приказ Департамента лесного хозяйства Свердловской области от 03.04.2012 г. № 433 «Об утверждении перечней должностных лиц Департамента лесного хозяйства Свердловской области, осуществляющих федеральный государственный лесной надзор (лесную охрану), федеральный государственный пожарный надзор в лесах, в отношении лесничеств и лесопарков, находящихся на территории Свердловской области, за исключением лесов, расположенных на землях обороны и безопасности, землях особо охраняемых природных территорий федерального значения».

4. Предметом государственного контроля являются правоотношения в сфере производства по делам об административных правонарушениях в области охраны собственности, охраны окружающей среды и природопользования, против порядка управления и правонарушений, посягающих на общественный порядок и общественную безопасность, предусмотренных частью 2 статьи 7.2 (в части уничтожения или повреждения лесоустроительных и лесохозяйственных знаков в пределах своих полномочий в соответствии с лесным законодательством), статьями 7.9 и 7.10 (в пределах своих полномочий в соответствии с лесным законодательством), статьями 8.24—8.27 (в пределах своих полномочий в соответствии с лесным законодательством), частью 1 статьи 8.28 (в пределах своих полномочий в соответствии с лесным законодательством), статьями 8.29—8.32 (в пределах своих полномочий в соответствии с лесным законодательством) КоАП РФ.

5. Права и обязанности должностных лиц при осуществлении государственного контроля устанавливаются настоящим административным регламентом в соответствии с законодательством Российской Федерации.

Должностными лицами Департамента, осуществляющими полномочия по возбуждению дел об административных правонарушениях в области охраны собственности, охраны окружающей среды и природопользования, являются:

1) директор Департамента лесного хозяйства Свердловской области — главный государственный лесной инспектор в лесничествах и лесопарках, находящихся на территории Свердловской области, главный государственный инспектор Свердловской области по пожарному надзору в лесах (далее — директор Департамента);

2) заместители директора Департамента лесного хозяйства Свердловской области — заместители главного государственного лесного инспектора в лесничествах и лесопарках, находящихся на территории Свердловской области, заместители главного государственного инспектора Свердловской области по пожарному надзору в лесах (далее — заместители директора Департамента);

3) начальник отдела федерального государственного лесного надзора (лесная охрана), федерального государственного пожарного надзора в лесах Департамента лесного хозяйства Свердловской области; начальник отдела земель лесного фонда и ведения лесного реестра Департамента лесного хозяйства Свердловской области; начальник отдела организации лесопользования и государственной экспертизы проектов освоения лесов Департамента лесного хозяйства Свердловской области; начальник отдела лесовосстановления, охраны и защиты лесов Департамента лесного хозяйства Свердловской области — старшие государственные лесные инспекторы в лесничествах и лесопарках, находящихся на территории Свердловской области, государственные инспекторы Свердловской области по пожарному надзору в лесах;

4) главные и ведущие специалисты отдела федерального государственного лесного надзора (лесная охрана), федерального государственного пожарного надзора в лесах Департамента лесного хозяйства Свердловской области — заместители старших государственных лесных инспекторов в лесничествах и лесопарках, находящихся на территории Свердловской области, государственные инспекторы Свердловской области по пожарному надзору в лесах;

5) начальники отделов федерального государственного лесного надзора (лесная охрана), федерального государственного пожарного надзора в лесах по управленческим округам Свердловской области Департамента лесного хозяйства Свердловской области — старшие государственные лесные инспекторы в лесничествах и лесопарках, находящихся на территории Свердловской области, государственные инспекторы Свердловской области по пожарному надзору в лесах;

6) главные и ведущие специалисты отделов федерального государственного лесного надзора (лесная охрана), федерального государственного пожарного надзора в лесах по управленческим округам Свердловской области Департамента лесного хозяйства Свердловской области — государственные лесные инспекторы в лесничествах и лесопарках, находящихся на территории Свердловской области, государственные инспекторы Свердловской области по пожарному надзору в лесах.

Директор Департамента, заместители директора Департамента, начальник отдела федерального государственного лесного надзора (лесная охрана), федерального государственного пожарного надзора в лесах Департамента лесного хозяйства Свердловской области, начальники отделов федерального государственного лесного надзора (лесная охрана), федерального государственного пожарного надзора в лесах по управленческим округам Свердловской области Департамента лесного хозяйства Свердловской области вправе рассматривать дела об административных правонарушениях, предусмотренных частью 2 статьи 7.2 (в части уничтожения или повреждения лесоустроительных и лесохозяйственных знаков в пределах своих полномочий в соответствии с лесным законодательством), статьями 7.9 и 7.10 (в пределах своих полномочий в соответствии с лесным законодательством), статьями 8.24—8.27 (в пределах своих полномочий в соответствии с лесным законодательством), частью 1 статьи 8.28 (в пределах своих полномочий в соответствии с лесным законодательством), статьями 8.29—8.32 (в пределах своих полномочий в соответствии с лесным законодательством) КоАП РФ.

Должностные лица Департамента, осуществляющие федеральный государственный лесной надзор (лесную охрану), федеральный государственный пожарный надзор в лесах, вправе составлять протоколы об административных правонарушениях, предусмотренных частью 2 статьи 7.2 (в части уничтожения или повреждения лесоустроительных и лесохозяйственных знаков в пределах своих полномочий в соответствии с лесным законодательством), статьями 7.9 и 7.10 (в пределах своих полномочий в соответствии с лесным законодательством), статьями 8.24—8.32 (в пределах своих полномочий в соответствии с лесным законодательством), частью 1 статьи 19.4, частью 1 статьи 19.5, статьями 19.6 и 19.7 и частью 1 статьи 20.25 КоАП РФ.

Для выполнения возложенных обязанностей должностные лица Департамента имеют права, предусмотренные главами 28 и 29 КоАП РФ, Лесным кодексом Российской Федерации.

6. Федеральными и областными органами государственной власти, органами местного самоуправления и учреждениями, в которые для проверки сведений, в целях получения необходимых документов, информации, технологического обеспечения вправе обратиться должностные лица Департамента при исполнении государственной функции, являются:

1) Федеральная служба по надзору в сфере природопользования и ее территориальные органы в соответствии с полномочиями, возложенными на них постановлением Правительства Российской Федерации от 30.07.2004 г. № 400 «Об утверждении Положения о Федеральной службе по надзору в сфере природопользования и внесении изменений в постановление Правительства Российской Федерации от 22.07.2004 года № 370»;

2) Федеральное агентство лесного хозяйства и его территориальные органы в соответствии с полномочиями, возложенными на них постановлением Правительства Российской Федерации от 23.09.2010 г. № 736 «О Федеральном агентстве лесного хозяйства»;

3) Федеральная служба государственной регистрации, кадастра и картографии и ее территориальные органы в соответствии с полномочиями, возложенными на них постановлением Правительства Российской Федерации от 01.06.2009 г. № 457 «О Федеральной службе государственной регистрации, кадастра и картографии»;

4) Федеральная налоговая служба и ее территориальные органы в соответствии с полномочиями, возложенными на них постановлением Правительства Российской Федерации от 30.09.2004 г. № 506 «Об утверждении Положения о Федеральной налоговой службе»;

5) Федеральная служба судебных приставов и ее территориальные органы в соответствии с полномочиями, возложенными на них Указом Президента Российской Федерации от 13 октября 2004 года № 1316 «Вопросы Федеральной службы судебных приставов»;

6) Федеральная служба по надзору в сфере защиты прав потребителей и благополучия человека и ее территориальные органы в соответствии с полномочиями, возложенными на них постановлением Правительства Российской Федерации от 30.06.2004 г. № 322 «Об утверждении Положения о Федеральной службе по надзору в сфере защиты прав потребителей и благополучия человека»;

7) Федеральная служба по гидрометеорологии и мониторингу окружающей среды и ее территориальные органы в соответствии с полномочиями, возложенными на них постановлением Правительства Российской Федерацией от 23.07.2004 г. № 372 «О Федеральной службе по гидрометеорологии и мониторингу окружающей среды»;

8) прокуратура Свердловской области в соответствии с полномочиями, возложенными на нее Федеральным законом от 17 января 1992 года № 2202-1 «О прокуратуре Российской Федерации»;

9) Главное управление Министерства внутренних дел Российской Федерации по Свердловской области в соответствии с полномочиями, возложенными на него Указом Президента Российской Федерации от 01 марта 2011 года № 249 «Об утверждении Типового положения о территориальном органе Министерства внутренних дел Российской Федерации по субъекту Российской Федерации»;

10) судебные органы в соответствии с полномочиями, возложенными на них Федеральным конституционным законом от 31 декабря 1996 года № 1-ФКЗ «О судебной системе в Российской Федерации»;

11) государственные учреждения Свердловской области в области лесных отношений (лесничества), находящиеся в ведомственном подчинении Департамента;

12) иные органы государственной власти и местного самоуправления, подведомственные им учреждения в соответствии с Положением о Департаменте лесного хозяйства Свердловской области, утвержденным постановлением Правительства Свердловской области от 28.12.2010 г. № 1905-ПП «Об утверждении Положения, структуры и предельного лимита штатной численности Департамента лесного хозяйства Свердловской области».

7. Права и обязанности лиц, участвующих в административном производстве, предусмотрены главой 25 КоАП РФ.

8. Результатом исполнения государственной функции является вынесение:

1) постановления по делу об административном правонарушении в соответствии с частью 1 статьи 29.9 КоАП РФ;

2) определения по делу об административном правонарушении в соответствии с частью 2 статьи 29.9 КоАП РФ.

Блок-схема исполнения государственной функции приведена в приложении № 1 к настоящему административному регламенту.

Глава 2. Требования к порядку исполнения государственной функции

9. Порядок информирования об исполнении государственной функции:

1) прием и информирование юридических лиц, индивидуальных предпринимателей и физических лиц, в отношении которых ведется административное производство (далее — заинтересованные лица), осуществляются по адресу: город Екатеринбург, ул. Малышева, дом 101, каб. 125, 620001;

в соответствии с графиком работы Департамента:

ежедневно, кроме пятницы, с 9 часов 00 минут до 12 часов 00 минут и с 12 часов 48 минут до 17 часов 00 минут;

в пятницу с 10 часов 00 минут до 12 часов 00 минут.

Прием и информирование заинтересованных лиц по Северному и Горнозаводскому управленческим округам Свердловской области осуществляются по адресу: город Нижний Тагил Свердловской области, ул. Лебяжинская, дом 2 а, каб. 2, 622016 по вторникам и четвергам с 9 часов 00 минут до 12 часов 00 минут и с 12 часов 48 минут до 17 часов 00 минут.

Прием и информирование заинтересованных лиц по Западному и Южному управленческим округам Свердловской области осуществляются по адресу: город Екатеринбург, ул. Щербакова, дом 118, каб. 34, 620076 по вторникам и четвергам с 9 часов 00 минут до 12 часов 00 минут и с 12 часов 48 минут до 17 часов 00 минут.

Прием и информирование заинтересованных лиц по Восточному управленческому округу Свердловской области осуществляются по адресу: город Талица Свердловской области, ул. Достоевского, дом 20, 623640 по вторникам и четвергам с 9 часов 00 минут до 12 часов 00 минут и с 12 часов 48 минут до 17 часов 00 минут;

2) контактные телефоны должностных лиц Департамента, осуществляющих полномочия по возбуждению и (или) рассмотрению дел об административных правонарушениях, доводятся до сведения заинтересованных лиц путем их размещения на сайте Департамента в сети Интернет (http://forest.midural.ru) (далее — сайт Департамента).

Информация о месте нахождения, графике работы Департамента, о порядке исполнения государственной функции заинтересованным лицам предоставляется следующими способами:

лично или по телефонам: 8 (343) 372-79-31, 375-81-17 должностными лицами Департамента, осуществляющими полномочия по возбуждению и (или) рассмотрению дел об административных правонарушениях;

лично или по телефону руководителем соответствующего отдела Департамента 8 (343) 374-83-38;

лично или по телефону 8 (343) 375-73-56 директором Департамента или иным уполномоченным им должностным лицом Департамента;

по иным контактным телефонам, указанным на официальном сайте Департамента;

3) сайт Департамента;

4) получение информации заинтересованными лицами по вопросам исполнения государственной функции, сведений о ходе исполнения государственной функции осуществляются с учетом следующих основных требований:

достоверности предоставляемой информации;

четкости и логичности в изложении информации;

полноты информирования;

наглядности форм предоставляемой информации (при письменном информировании);

удобства и доступности получения информации;

оперативности предоставления информации.

Информирование заинтересованных лиц организуется в виде индивидуального и публичного информирования, в формах устного и письменного информирования.

Индивидуальное устное информирование осуществляется сотрудниками отделов Департамента, не являющимися должностными лицами Департамента (далее — специалист отдела Департамента) при обращении заинтересованных лиц за информацией лично или по телефону.

Специалист отдела Департамента, осуществляющий индивидуальное устное информирование, должен принять все необходимые меры для предоставления полного и оперативного ответа на поставленные вопросы. Время ожидания заинтересованного лица при индивидуальном устном информировании не может превышать 30 минут.

Индивидуальное устное информирование каждого заинтересованного лица специалист отдела Департамента осуществляет не более 10 минут.

Если для подготовки ответа требуется продолжительное время, специалист отдела Департамента, осуществляющий индивидуальное устное информирование, может предложить заинтересованным лицам обратиться за необходимой информацией в письменном виде.

Индивидуальное письменное информирование при обращении заинтересованных лиц в Департамент осуществляется путем направления ответов почтовым отправлением или посредством электронной почты через сайт Департамента.

Директор Департамента или уполномоченное им должностное лицо Департамента в соответствии со своей компетенцией определяет непосредственного исполнителя для подготовки ответа.

Ответ на обращение заинтересованного лица подготавливается непосредственным исполнителем в простой, четкой и понятной форме с указанием должности, фамилии, инициалов, номера телефона исполнителя.

Ответ направляется в письменном виде или электронной почтой через сайт Департамента в зависимости от способа обращения заинтересованного лица за информацией или способа доставки ответа, указанного в письменном обращении заинтересованного лица.

Ответ на обращение заинтересованного лица, поступившее по информационным системам общего пользования, направляется по почтовому адресу, указанному в обращении.

Письменные обращения заинтересованных лиц рассматриваются в течение 30 дней со дня их регистрации. Директором Департамента, уполномоченным им должностным лицом, начальниками отделов Департамента могут устанавливаться сокращенные сроки рассмотрения обращений граждан.

В исключительных случаях, а также в случае направления запроса, предусмотренного частью 2 статьи 10 Федерального закона от 02 мая 2006 года № 59-ФЗ «О порядке рассмотрения обращений граждан Российской Федерации», директор Департамента, уполномоченные им должностные лица, начальники отделов Департамента вправе продлить срок рассмотрения обращения не более чем на 30 дней, уведомив о продлении срока его рассмотрения заинтересованное лицо, направившее обращение.

Публичное устное информирование осуществляется посредством привлечения средств массовой информации — радио и телевидения. Выступления специалистов отделов Департамента по местному радио и телевидению согласовываются с директором Департамента.

Публичное письменное информирование осуществляется путем публикации информационных материалов в средствах массовой информации, включая сайт Департамента;

5) информирование путем публикации информационных материалов на сайте Департамента, в средствах массовой информации осуществляется Департаментом.

Уполномоченные должностные лица Департамента направляют подготовленные материалы средствам массовой информации и контролируют их размещение.

Сайт Департамента содержит: перечень нормативных правовых актов Российской Федерации и Свердловской области, регулирующих вопросы рассмотрения дел об административных правонарушениях, и перечень типовых наиболее часто задаваемых заинтересованными лицами вопросов и ответов на них.

На стенде отдела с организационно-распорядительной информацией размещается следующая обязательная информация:

режим работы отдела;

номера кабинетов, где проводятся прием и информирование заинтересованных лиц, фамилии, имена, отчества и наименования должностей специалистов, осуществляющих прием и информирование заинтересованных лиц;

номера телефонов, адрес электронной почты Департамента;

перечень документов, которые могут быть предъявлены заинтересованными лицами в качестве удостоверяющих их личность.

Тексты информационных материалов печатаются удобным для чтения шрифтом (размер шрифта не менее № 18) без исправлений, наиболее важные места выделяются другим шрифтом. В случае оформления информационных материалов в виде брошюр требования к размеру шрифта могут быть снижены.

Информация по исполнению Департаментом государственной функции размещается в федеральной государственной информационной системе «Единый портал государственных и муниципальных услуг (функций)» и региональной государственной информационной системе «Портал государственных услуг (функций) Свердловской области».

10. Государственная пошлина или иная плата, взимаемая за исполнение государственной функции, законодательством Российской Федерации и законодательством Свердловской области не установлена. Исполнение государственной функции Департаментом осуществляется бесплатно.

11. Срок исполнения государственной функции определяется в соответствии со статьями 4.5, 4.8, 28.5, 29.6, 30.3, 30.5 и 31.9 КоАП РФ.

Глава 3. Состав, последовательность и сроки выполнения административных процедур (действий), требования к порядку исполнения государственной функции

12. Перечень административных действий (процедур) по производству по делам об административных правонарушениях:

1) возбуждение дела об административном правонарушении;

2) подготовка к рассмотрению дела об административном правонарушении;

3) рассмотрение дела об административном правонарушении;

4) пересмотр постановлений и решений по делам об административных правонарушениях.

13. Возбуждение дела об административном правонарушении осуществляется в порядке, установленном законодательством Российской Федерации.

Основанием для начала административной процедуры является наличие поводов к возбуждению дела об административном правонарушении, предусмотренных частью 1 статьи 28.1 КоАП РФ.

Дело об административном правонарушении может быть возбуждено должностными лицами Департамента, являющимися одновременно государственными лесными инспекторами в лесничествах и лесопарках, находящихся на территории Свердловской области, государственными инспекторами Свердловской области по пожарному надзору (далее — государственные инспекторы) при наличии хотя бы одного из поводов, предусмотренных частями 1 и 3 статьи 28.1 КоАП РФ.

Дела об административном правонарушении возбуждаются государственными инспекторами и считаются возбужденным с момента:

1) составления протокола о досмотре транспортного средства (статьи 27.9 и 28.1 КоАП РФ);

2) составления протокола об изъятии вещей и документов (статьи 27.10 и 28.1 КоАП РФ);

3) составления протокола о временном запрете деятельности (статьи 27.16 и 28.1 КоАП РФ)

4) составления протокола об административном правонарушении (статья 28.1 КоАП РФ);

5) вынесения определения о возбуждении дела об административном правонарушении и проведении административного расследования — при необходимости проведения административного расследования, предусмотренного статьей 28.7 КоАП РФ (статья 28.1 КоАП РФ).

В целях обнаружения орудий совершения либо предметов административного правонарушения осуществляется досмотр транспортного средства любого вида, то есть обследование транспортного средства, проводимое без нарушения его конструктивной целостности (статья 27.9 КоАП РФ).

Досмотр транспортного средства осуществляется в присутствии двух понятых, о чем составляется протокол.

Протокол досмотра транспортного средства составляется по форме согласно приложению № 2 к настоящему административному регламенту.

В протоколе досмотра транспортного средства указываются дата и место его составления, должность, фамилия и инициалы государственного инспектора, составившего протокол, сведения о лице, во владении которого находится транспортное средство, подвергнутое досмотру, типе, марке, модели, государственном регистрационном номере, иных идентификационных признаках транспортного средства, виде, количестве, об иных идентификационных признаках вещей, в том числе о типе, марке, модели, калибре, серии, номере, об иных идентификационных признаках оружия, виде и количестве боевых припасов, виде и реквизитах документов, обнаруженных при досмотре транспортного средства.

В протоколе досмотра транспортного средства делается запись о применении фото- и киносъемки, видеозаписи, иных установленных способов фиксации вещественных доказательств. Материалы, полученные при осуществлении досмотра с применением фото- и киносъемки, видеозаписи, иных установленных способов фиксации вещественных доказательств, прилагаются к соответствующему протоколу.

Протокол досмотра транспортного средства подписывается государственным инспектором, его составившим, лицом, в отношении которого ведется производство по делу об административном правонарушении, и (или) лицом, во владении которого находится транспортное средство, подвергнутое досмотру, понятыми. В случае отказа лица, в отношении которого ведется производство по делу об административном правонарушении, и (или) лица, во владении которого находится транспортное средство, подвергнутое досмотру, от подписания протокола в нем делается соответствующая запись. Копия протокола досмотра транспортного средства вручается лицу, во владении которого находится транспортное средство, подвергнутое досмотру.

В целях пресечения административного правонарушения, обеспечения своевременного и правильного рассмотрения дела, руководствуясь статьями 27.1, 27.8 и 27.10 КоАП РФ, государственный инспектор при осуществлении осмотра принадлежащих юридическому лицу или индивидуальному предпринимателю используемых для осуществления предпринимательской деятельности помещений, территорий и находящихся там вещей и документов, находящихся при физическом лице вещей и документов вправе изъять вещи, явившиеся орудиями совершения или предметами административного правонарушения, и документы, имеющие значение доказательств по делу об административном правонарушении и обнаруженные на месте совершения административного правонарушения, в присутствии представителя юридического лица, индивидуального предпринимателя, физического лица или их представителей и двух понятых.

Об изъятии вещей и документов составляется соответствующий протокол.

Протокол изъятия вещей и документов составляется по форме согласно приложению № 3 к настоящему административному регламенту.

В случае необходимости при изъятии вещей и документов применяются фото- и киносъемка, видеозапись и иные установленные способы фиксации вещественных доказательств.

Об изъятии водительского удостоверения, удостоверения тракториста-машиниста (тракториста), удостоверения судоводителя делается запись в протоколе об административном правонарушении.

В протоколе изъятия вещей и документов указываются сведения о виде и реквизитах изъятых документов, о виде, количестве, об иных идентификационных признаках изъятых вещей, в том числе о типе, марке, модели, калибре, серии, номере, об иных идентификационных признаках оружия, о виде и количестве боевых припасов.

В протоколе изъятия вещей и документов делается запись о применении фото- и киносъемки, видеозаписи, иных установленных способов фиксации документов. Материалы, полученные при изъятии вещей и документов с применением фото- и киносъемки, видеозаписи, иных установленных способов фиксации вещественных доказательств, прилагаются к соответствующему протоколу.

Протокол изъятия вещей и документов подписывается государственным инспектором, его составившим, лицом, у которого изъяты вещи и документы, понятыми. В случае отказа лица, у которого изъяты вещи и документы, от подписания протокола в нем делается соответствующая запись. Копия протокола вручается лицу, у которого изъяты вещи и документы, или его законному представителю.

Изъятые вещи и документы до рассмотрения дела об административном правонарушении хранятся в помещении (месте), определяемом государственным инспектором.

В случаях, установленных частью 1 статьи 27.11 КоАП РФ, изъятые вещи подлежат оценке.

Временный запрет деятельности заключается в кратковременном, установленном на срок до рассмотрения дела судом, прекращении деятельности филиалов, представительств, структурных подразделений юридического лица, производственных участков, а также эксплуатации агрегатов, объектов, зданий или сооружений, осуществления отдельных видов деятельности (работ), оказания услуг и применяется в соответствии со статьей 27.16 КоАП РФ.

Временный запрет деятельности лица, осуществляющего предпринимательскую деятельность без образования юридического лица, или юридического лица может применяться только в исключительных случаях (если это необходимо для предотвращения непосредственной угрозы жизни и здоровью людей, причинения существенного вреда состоянию или качеству окружающей среды и если предотвращение указанных обстоятельств другими способами невозможно).

О временном запрете деятельности составляется соответствующий протокол.

Протокол о временном запрете деятельности составляется по форме согласно приложению № 4 к настоящему административному регламенту.

В протоколе о временном запрете деятельности указываются основание применения этой меры обеспечения производства по делу об административном правонарушении, дата и место его составления, должность, фамилия и инициалы государственного инспектора, составившего протокол, сведения о лице, в отношении которого ведется производство по делу об административном правонарушении, объект деятельности, подвергшийся временному запрету, время фактического прекращения деятельности, объяснения лица, осуществляющего предпринимательскую деятельность без образования юридического лица, юридического лица или законного представителя юридического лица.

Протокол о временном запрете деятельности подписывается составившим его государственным инспектором, лицом, осуществляющим предпринимательскую деятельность без образования юридического лица, или законным представителем юридического лица. В случае, если кем-либо из указанных лиц протокол не подписан, в протоколе делается соответствующая запись.

Копия протокола о временном запрете деятельности вручается под расписку лицу, осуществляющему предпринимательскую деятельность без образования юридического лица, или законному представителю юридического лица.

Срок временного запрета деятельности исчисляется с момента фактического прекращения деятельности филиалов, представительств, структурных подразделений юридического лица, производственных участков, а также эксплуатации агрегатов, объектов, зданий или сооружений, осуществления отдельных видов деятельности (работ), оказания услуг.

В случае ликвидации непосредственной угрозы жизни и здоровью людей, а также устранения выявленных нарушений государственный инспектор принимает решение о возобновлении деятельности предприятия, организации, учреждения, оформляемое согласно приложению № 5 к настоящему административному регламенту.

О совершении административного правонарушения составляется протокол, за исключением случаев, предусмотренных статьей 28.4, частями 1 и 3 статьи 28.6 КоАП РФ.

Протокол об административном правонарушении составляется по форме согласно приложению № 6 к настоящему административному регламенту.

Протокол составляется немедленно после выявления административного правонарушения.

В случае, если требуется дополнительное выяснение обстоятельств дела либо данных о физическом лице или сведений о юридическом лице, в отношении которых возбуждается дело об административном правонарушении, протокол об административном правонарушении составляется в течение двух суток с момента выявления административного правонарушения.

В случае административного расследования протокол об административном правонарушении составляется по окончании расследования в сроки, предусмотренные статьей 28.7 КоАП РФ (статья 28.5 КоАП РФ).

При составлении протокола об административном правонарушении физическому лицу или законному представителю юридического лица, в отношении которых возбуждено дело об административном правонарушении, а также иным участникам производства по делу разъясняются их права и обязанности, предусмотренные КоАП РФ, о чем делается запись в протоколе.

Физическому лицу или законному представителю юридического лица, в отношении которых возбуждено дело об административном правонарушении, должна быть предоставлена возможность ознакомления с протоколом об административном правонарушении. Указанные лица вправе представить объяснения и замечания по содержанию протокола, которые прилагаются к протоколу.

В протоколе об административном правонарушении в соответствующей графе необходимо делать отметку о времени и месте рассмотрения дела об административном правонарушении.

Протокол об административном правонарушении подписывается должностным лицом, его составившим, физическим лицом или законным представителем юридического лица, в отношении которых возбуждено дело об административном правонарушении. В случае отказа указанных лиц от подписания протокола, а также в случае их неявки в нем делается соответствующая запись.

Физическому лицу или законному представителю юридического лица, в отношении которых возбуждено дело об административном правонарушении, а также потерпевшему копия протокола об административном правонарушении вручается под расписку (часть 6 статьи 28.2 КоАП РФ).

При отказе получить копию протокола об административном правонарушении, об этом делается запись. Копия протокола направляется лицу, привлекаемому к административной ответственности, почтовым отправлением с уведомлением.

В случае неявки физического лица или законного представителя физического лица, или законного представителя юридического лица, в отношении которого ведется производство по делу об административном правонарушении, если этому лицу было надлежащим образом сообщено о времени и месте его составления, но оно не явилось в назначенный срок и не уведомило о причинах неявки или причины неявки были признаны неуважительными, протокол об административном правонарушении составляется в его отсутствие.

Порядковый номер протокола регистрируется в Журнале регистрации дел об административных правонарушениях, возбужденных государственными инспекторами, который ведется лицом, ответственным за ведение делопроизводства, или самостоятельно государственными инспекторами в отделах по управленческим округам Свердловской области.

Копия протокола об административном правонарушении направляется лицу, в отношении которого он составлен, в течение трех дней со дня составления указанного протокола (часть 4 статьи 28.2 КоАП РФ).

В случае отсутствия у государственного инспектора полномочий рассматривать дело об административном правонарушении протокол об административном правонарушении совместно с материалами, полученными при проведении проверки, формируется в административное дело, которое в течение трех суток с момента составления протокола об административном правонарушении направляется судье, в орган, должностному лицу, уполномоченному рассматривать дело об административном правонарушении.

В случаях, если после выявления административного правонарушения осуществляются экспертиза или иные процессуальные действия, требующие значительных временных затрат, государственными инспекторами проводится административное расследование. Административное расследование проводится в порядке, установленном статьей 28.7 КоАП РФ, и не может превышать один месяц с момента возбуждения дела об административном правонарушении.

Решение о возбуждении дела об административном правонарушении и проведении административ-

(Продолжение на 6-й стр.).

(Продолжение. Начало на 5-й стр.).

ного расследования принимается государственным инспектором в виде определения немедленно после выявления факта совершения административного правонарушения (часть 2 статьи 28.7 КоАП РФ).

Определение о возбуждении дела об административном правонарушении и проведении административного расследования составляется по форме согласно приложению № 7 к настоящему административному регламенту.

Административное расследование представляет собой комплекс требующих значительных временных затрат для выполнения процессуальных действий, направленных на выяснение всех обстоятельств административного правонарушения, их фиксирование, квалификацию деяния и процессуальное оформление. Проведение административного расследования должно состоять из реальных действий, направленных на получение необходимых сведений, в том числе путем проведения экспертизы, установления потерпевших, свидетелей, допроса лиц, проживающих в другой местности.

В определении о возбуждении дела об административном правонарушении указываются дата и место составления определения, должность, фамилия и инициалы лица, составившего определение, повод для возбуждения дела об административном правонарушении, данные, указывающие на наличие события административного правонарушения, статья КоАП РФ, предусматривающая административную ответственность за данное административное правонарушение.

При вынесении определения о возбуждении дела об административном правонарушении физическому лицу или законному представителю юридического лица, в отношении которых оно вынесено, а также иным участникам производства по делу об административном правонарушении разъясняются права и обязанности, предусмотренные КоАП РФ, о чем делается запись в определении.

Копия определения о возбуждении дела об административном правонарушении в течение суток вручается под расписку либо высылается физическому лицу или законному представителю юридического лица, в отношении которых оно вынесено, а также потерпевшему.

Определение направляется заказным письмом с уведомлением лицу, привлекаемому к административной ответственности. Копии квитанций и уведомления, подтверждающие факт направления определения лицу, привлекаемому к административной ответственности, и факт получения им указанного определения хранятся в материалах дела как доказательства о надлежащем уведомлении.

По окончании административного расследования составляется протокол об административном правонарушении, либо выносится постановление о прекращении дела об административном правонарушении.

После проведения административного расследования и составления протокола об административном правонарушении, предусмотренном частью 2 статьи 8.28, частью 1 статьи 19.4, частью 1 статьи 19.5, статьями 19.6 и 19.7 КоАП РФ материалы дела об административном правонарушении для его рассмотрения направляются в суд (часть 1 статьи 23.1 КоАП РФ).

В случае отсутствия возможности составления протокола об административном правонарушении немедленно по причине отсутствия лица, в отношении которого должно было возбуждено дело об административном правонарушении, государственным инспектором в день выявления факта, подпадающего под признаки административного правонарушения, составляется и направляется повестка о назначении времени и места составления, подписания протокола об административном правонарушении и вручения копии протокола об административном правонарушении по форме согласно приложению № 8 к настоящему административному регламенту.

14. Подготовка к рассмотрению дела об административном правонарушении осуществляется в порядке, установленном законодательством Российской Федерации.

Основанием начала административной процедуры является протокол об административном правонарушении (определение о возбуждении дела об административном правонарушении).

При подготовке к рассмотрению дела об административном правонарушении государственным инспектором выясняются вопросы, предусмотренные статьей 29.1 КоАП РФ.

При подготовке к рассмотрению дела об административном правонарушении государственным инспектором разрешаются вопросы, по которым в случае необходимости выносятся следующие определения:

1) определение о назначении времени и места рассмотрения дела об административном правонарушении по форме согласно приложению № 9 к настоящему административному регламенту с учетом сроков, установленных статьей 29.6 КоАП РФ, — в случае наличия возможности всестороннего, полного, объективного и своевременного выяснения обстоятельств дела об административном правонарушении и соответствия протокола об административном правонарушении требованиям части 2 статьи 28.2 КоАП РФ, а также выявления причин и условий, способствовавших совершению административного правонарушения;

2) определение о вызове лиц, участвующих в деле, по форме согласно приложению № 10 к настоящему административному регламенту и определение об истребовании дополнительных необходимых материалов по делу об административном правонарушении по форме согласно приложению № 11 к настоящему административному регламенту — в случае если результаты изучения представленных материалов по делу свидетельствуют о неполноте содержащихся в указанных материалах сведений, которая тем не менее может быть восполнена при рассмотрении дела путем дополнительного формирования доказательственной базы;

3) определение о назначении экспертизы по форме согласно приложению № 12 к настоящему административному регламенту — в случае, когда при производстве по делу об административном правонарушении возникает необходимость в использовании специальных познаний в науке, технике, искусстве или ремесле.

При решении вопроса о назначении экспертизы по делу об административном правонарушении с учетом объема и содержания прав, предоставленных потерпевшему и лицу, в отношении которого ведется производство по делу, у названных участников производства по делу выясняется их мнение о кандидатуре эксперта, экспертного учреждения и о вопросах, которые должны быть разрешены экспертом. Все необходимые для производства экспертизы данные должны быть установлены и собраны государственным инспектором, назначившим экспертизу, и предоставлены эксперту;

4) определение о возвращении протокола об административном правонарушении по форме согласно приложению № 13 к настоящему административному регламенту и других материалов дела об административном правонарушении для устранения выявленных недостатков — в случае, когда протокол об административном правонарушении составлен неправомочным лицом либо когда протокол или другие материалы дела об административном правонарушении оформлены неправильно, материалы представлены неполно и данные недостатки протокола не могут быть восполнены при рассмотрении дела по существу;

5) определение о передаче протокола об административном правонарушении и других материалов дела на рассмотрение по подведомственности по форме согласно приложению № 14 к настоящему административному регламенту — в случае, если при подготовке дела к рассмотрению государственным инспектором будет установлено, что рассмотрение данного дела не относится к его компетенции, либо вынесено определение об отводе государственного инспектора, к которому протокол об административном правонарушении и другие материалы дела поступили на рассмотрение.

При наличии обстоятельств, предусмотренных статьей 24.5 КоАП РФ, выносится постановление о прекращении производства по делу об административном правонарушении по форме согласно приложению № 20 к настоящему административному регламенту.

15. Рассмотрение дела об административном правонарушении осуществляется в порядке, установленном законодательством Российской Федерации.

Основанием для начала административной процедуры является явка лица, в отношении которого ведется производство по делу об административном правонарушении, либо его представителя, установление факта извещения участников производства по делу об административном правонарушении в установленном порядке, поступление ходатайств и отводов участников производства по делу об административном правонарушении.

Дело об административном правонарушении рассматривается в пятнадцатидневный срок со дня получения государственным инспектором протокола об административном правонарушении и других материалов дела по месту его совершения (часть 1 статьи 29.6 КоАП РФ).

По ходатайству лица, в отношении которого ведется производство по делу об административном правонарушении, дело может быть рассмотрено по месту жительства данного лица в пятнадцатидневный срок со дня получения должностным лицом, правомочным рассматривать дело, протокола об административном правонарушении и других материалов дела.

В случае, если возникает необходимость в дополнительном выяснении обстоятельств дела, а также при поступлении ходатайства от участников производства по делу об административном правонарушении, срок рассмотрения в соответствии с частью 2 статьи 29.6 КоАП РФ может быть продлен, но не более чем на один месяц, с вынесением мотивированного определения о продлении срока рассмотрения дела об административном правонарушении по форме согласно приложению № 15 к настоящему административному регламенту.

В целях соблюдения установленных сроков рассмотрения дел об административных правонарушениях государственный инспектор принимает меры для быстрого извещения участвующих в деле лиц о времени и месте рассмотрения.

Извещение, в зависимости от конкретных обстоятельств дела, может быть произведено с использованием любых доступных средств связи, позволяющих контролировать получение информации лицом, которому она направлена (повесткой, телеграммой, телефонограммой, факсимильной связью и иными видами связи).

При рассмотрении дела об административном правонарушении, возбужденного по инициативе прокурора, он извещается о времени и месте рассмотрения дела об административном правонарушении.

При неявке лица, привлекаемого к административной ответственности, без уважительной причины, с учетом выяснения факта его извещения в установленном порядке, на основании статьи 29.7 КоАП РФ дело может быть рассмотрено и вынесено постановление в отсутствие данного лица.

В случае поступления заявления о самоотводе или об отводе государственного инспектора, рассматривающего дело, если его отвод препятствует рассмотрению дела по существу, отвода специалиста, эксперта или переводчика, если указанный отвод препятствует рассмотрению дела по существу, признания явки лица, участвующего в рассмотрении дела, обязательной, истребования дополнительных материалов по делу или назначения экспертизы, выносится определение об отложении рассмотрения дела об административном правонарушении по форме согласно приложению № 16 к настоящему административному регламенту.

В случае, если рассмотрение дела об административном правонарушении отложено в связи с неявкой без уважительной причины лиц, и их отсутствие препятствует всестороннему, полному, объективному и своевременному выяснению обстоятельств дела и разрешению его в соответствии с законом, может быть вынесено определение о приводе лиц, участвующих в деле, по форме согласно приложению № 17 к настоящему административному регламенту, которое в порядке статьи 27.15 КоАП РФ направляется в правоохранительные органы.

В случае возникновения необходимости в получении дополнительных сведений, в соответствии со статьей 26.10 КоАП РФ, для разрешения дела об административном правонарушении выносится определение об истребовании сведений, необходимых для разрешения дела об административном правонарушении по форме согласно приложению № 18 к настоящему административному регламенту.

Дело об административном правонарушении рассматривается в соответствии с полномочиями, предоставленными должностным лицам Департамента статьями 23.24.1 и 23.34 КоАП РФ. В случае необходимости (в том числе для дачи пояснений) на рассмотрении дела могут присутствовать должностные лица, участвовавшие в проверке юридического лица, индивидуального предпринимателя, гражданина.

По результатам рассмотрения дела об административном правонарушении может быть вынесено:

1) постановление о назначении административного наказания по форме согласно приложению № 19 к настоящему административному регламенту — в соответствии с пунктом 1 части 1 статьи 29.9 КоАП РФ;

2) постановление о прекращении производства по делу об административном правонарушении по форме согласно приложению № 20 к настоящему административному регламенту — в соответствии с пунктом 2 части 1 статьи 29.9 КоАП РФ;

3) определение о передаче дела судье, в орган, должностному лицу, уполномоченным назначать административные наказания иного вида или размера либо применять иные меры воздействия в соответствии с законодательством Российской Федерации — в соответствии с пунктом 1 части 2 статьи 29.9 КоАП РФ по форме согласно приложению № 14 к настоящему административному регламенту;

4) определение о передаче дела на рассмотрение по подведомственности, по форме согласно приложению № 14 к настоящему административному регламенту, если выяснено, что рассмотрение дела не относится к компетенции рассмотревшего его государственного инспектора — в соответствии с пунктом 2 части 2 статьи 29.9 КоАП РФ.

В случае признания лица виновным в совершении правонарушений в области охраны собственности, охраны окружающей среды и природопользования, установленных КоАП РФ, выносится постановление о назначении административного наказания по форме согласно приложению № 19, с учетом обстоятельств, смягчающих административную ответственность, и обстоятельств, отягчающих административную ответственность, в соответствии с частью 1 статьи 4.2 и частью 1 статьи 4.3 КоАП РФ.

Государственный инспектор, рассматривающий дело об административном правонарушении, может признать смягчающими обстоятельства, не указанные в КоАП РФ.

При назначении административного наказания физическому лицу помимо вышеизложенного учитываются характер совершенного им административного правонарушения, личность виновного, его имущественное положение.

В соответствии со статьей 12 Федерального закона от 02 октября 2007 года № 229-ФЗ «Об исполнительном производстве» постановление о назначении административного наказания является исполнительным документом и должно соответствовать требованиям, предъявляемым к исполнительным документам, установленным статьей 13 вышеуказанного закона.

Постановление о прекращении производства по делу об административном правонарушении выносится в случае:

1) наличия хотя бы одного из обстоятельств, исключающих производство по делу об административном правонарушении, предусмотренных статьей 24.5 КоАП РФ;

2) объявления устного замечания в соответствии со статьей 2.9 КоАП РФ, предусматривающей возможность освобождения от административной ответственности при малозначительности административного правонарушения;

3) прекращения производства по делу об административном правонарушении и передачи материалов дела прокурору, в орган предварительного следствия или в орган дознания в случае, если в действиях (бездействии) содержатся признаки преступления.

В постановлении по делу об административном правонарушении должны быть указаны:

1) должность, фамилия, имя, отчество государственного инспектора, вынесшего постановление, его адрес;

2) дата и место рассмотрения дела;

3) сведения о лице, в отношении которого рассмотрено дело;

4) обстоятельства, установленные при рассмотрении дела;

5) статья КоАП РФ, предусматривающая административную ответственность за совершение административного правонарушения, либо основания прекращения производства по делу;

6) мотивированное решение по делу;

7) срок и порядок обжалования постановления;

8) информация о получателе штрафа, необходимая для заполнения расчетных документов на перечисление суммы административного штрафа.

Постановление по делу об административном правонарушении объявляется немедленно по окончании рассмотрения дела.

Постановление по делу об административном правонарушении составляется в двух экземплярах. Постановление должно быть прошито, пронумеровано, подписано государственным инспектором и скреплено оттиском печати.

Копия постановления по делу об административном правонарушении вручается под расписку физическому лицу или законному представителю физического лица, или законному представителю юридического лица, в отношении которых оно вынесено, а также потерпевшему по его просьбе либо высылается по почте заказным почтовым отправлением в течение трех дней со дня вынесения указанного постановления.

Копия вынесенного государственным инспектором постановления по делу об административном правонарушении направляется должностному лицу, составившему протокол об административном правонарушении, в течение трех дней со дня вынесения указанного постановления.

Оба экземпляра постановления по делу об административном правонарушении подшиваются к материалам дела и предназначены для возможного принудительного исполнения постановления.

Постановление по делу об административном правонарушении не может быть вынесено по истечении двух месяцев со дня совершения административного правонарушения.

За нарушение законодательства Российской Федерации об охране окружающей среды постановление по делу об административном правонарушении не может быть вынесено по истечении одного года со дня совершения административного правонарушения.

При длящемся административном правонарушении указанный срок начинает исчисляться со дня обнаружения административного правонарушения. Днем обнаружения длящегося административного правонарушения считается день, когда должностное лицо, уполномоченное составлять протокол об административном правонарушении, выявило факт его совершения.

Постановление по делу об административном правонарушении учитывается в Журнале регистрации дел об административных правонарушениях, возбужденных государственными инспекторами, и Журнале регистрации дел об административных правонарушениях, возбужденных органами прокуратуры, соответственно.

Одновременно с постановлением о назначении административного наказания государственный инспектор при установлении причин и условий, способствовавших совершению административного правонарушения, выносит соответствующим организациям и соответствующим должностным лицам представление об устранении причин и условий, способствовавших совершению административного правонарушения по форме согласно приложению № 21 к настоящему административному регламенту.

Организации и должностные лица обязаны рассмотреть представление об устранении причин и условий, способствовавших совершению административного правонарушения, в течение месяца со дня его получения и сообщить о принятых мерах государственному инспектору, внесшему представление.

16. Пересмотр постановлений и решений по делам об административных правонарушениях осуществляется в порядке, установленном законодательством Российской Федерации.

Основанием для пересмотра постановлений и решений по делам об административных правонарушениях является жалоба на постановление по делу об административном правонарушении, которая подается лицами, указанными в статьях 25.1—25.5 КоАП РФ.

Порядок обжалования постановлений по делам об административных правонарушениях установлен главой 30 КоАП РФ.

Постановление по делу об административном правонарушении может быть обжаловано лицом, в отношении которого было рассмотрено дело об административном правонарушении, его законным представителем или защитником, лицом, которому административным правонарушением причинен физический, имущественный или моральный вред (потерпевшим), а также представителем потерпевшего.

Постановление по делу об административном правонарушении обжалуется в вышестоящий орган, вышестоящему должностному лицу, уполномоченному рассматривать дела об административных правонарушениях, либо в суд по месту рассмотрения дела.

Жалобы на постановления по делам об административных правонарушениях вправе рассматривать директор Департамента, главный государственный лесной инспектор в лесничествах и лесопарках, находящихся на территории Свердловской области, главный государственный инспектор Свердловской области по пожарному надзору в лесах, его заместители, заместители главного государственного лесного инспектора в лесничествах и лесопарках, находящихся на территории Свердловской области, заместители главного государственного инспектора Свердловской области по пожарному надзору в лесах в рамках своей компетенции.

Жалоба на постановление по делу об административном правонарушении рассматривается должностным лицом единолично.

По результатам рассмотрения жалобы выносится решение по жалобе на постановление по форме согласно приложению № 22 к настоящему административному регламенту.

Жалоба на постановление по делу об административном правонарушении может быть подана в течение десяти суток со дня вручения или получения копии постановления об административном правонарушении.

В случае пропуска установленного срока на обжалование по ходатайству лица, подающего жалобу, срок может быть восстановлен должностным лицом, правомочным рассматривать жалобу.

Жалоба на постановление по делу об административном правонарушении государственной пошлиной не облагается.

Жалоба на постановление по делу об административном правонарушении подается должностному лицу, которым вынесено постановление по делу и который обязан в течение трех суток со дня поступления жалобы направить ее со всеми материалами дела вышестоящему должностному лицу.

При подготовке к рассмотрению жалобы на постановление по делу об административном правонарушении должностное лицо Департамента:

1) выясняет, имеются ли обстоятельства, исключающие возможность рассмотрения жалобы данным должностным лицом, а также обстоятельства, исключающие производство по делу;

2) разрешает ходатайства, при необходимости назначает экспертизу, истребует дополнительные материалы, вызывает лиц, участие которых признано необходимым при рассмотрении жалобы;

3) направляет жалобу со всеми материалами дела на рассмотрение по подведомственности, если ее рассмотрение не относится к его компетенции.

Жалоба на постановление по делу об административном правонарушении подлежит рассмотрению в десятидневный срок со дня ее поступления со всеми материалами дела в орган, должностному лицу, правомочному рассматривать жалобу.

При рассмотрении жалобы на постановление по делу об административном правонарушении:

1) объявляется, кто рассматривает жалобу, какая жалоба подлежит рассмотрению, кем подана жалоба;

2) устанавливается явка физического лица или законного представителя физического лица, или законного представителя юридического лица, в отношении которых вынесено постановление по делу, а также явка вызванных для участия в рассмотрении жалобы лиц;

3) проверяются полномочия законных представителей физического или юридического лица, защитника и представителя;

4) выясняются причины неявки участников производства по делу и принимается решение о рассмотрении жалобы в отсутствие указанных лиц либо об отложении рассмотрения жалобы;

5) разъясняются права и обязанности лиц, участвующих в рассмотрении жалобы;

6) разрешаются заявленные отводы и ходатайства;

7) оглашается жалоба на постановление по делу об административном правонарушении;

8) проверяются на основании имеющихся в деле и дополнительно представленных материалов законность и обоснованность вынесенного постановления, в частности, заслушиваются объяснения физического лица или законного представителя юридического лица, в отношении которых вынесено постановление по делу об административном правонарушении; при необходимости заслушиваются показания других лиц, участвующих в рассмотрении жалобы, пояснения специалиста и заключение эксперта, исследуются иные доказательства, осуществляются другие процессуальные действия, предусмотренные КоАП РФ.

По результатам рассмотрения жалобы на постановление по делу об административном правонарушении выносится одно из следующих решений:

1) об оставлении постановления без изменения, а жалобы без удовлетворения;

2) об изменении постановления, если при этом не усиливается административное наказание или иным образом не ухудшается положение лица, в отношении которого вынесено постановление;

3) об отмене постановления и о прекращении производства по делу при наличии хотя бы одного из следующих обстоятельств:

отсутствие события административного правонарушения;

отсутствие состава административного правонарушения, в том числе не достижение физическим лицом на момент совершения противоправных действий (бездействия) возраста 16 лет или невменяемость физического лица, совершившего противоправные действия (бездействие);

действия лица в состоянии крайней необходимости;

издание акта амнистии, если такой акт устраняет применение административного наказания;

отмена закона, установившего административную ответственность;

истечение сроков давности привлечения к административной ответственности;

наличие по одному и тому же факту совершения противоправных действий (бездействия) лицом, в отношении которого вынесено постановление о назначении административного наказания, ранее вынесенного постановления о назначении административного наказания либо постановления о прекращении производства по делу об административном правонарушении, либо постановления о возбуждении уголовного дела;

смерть физического лица, в отношении которого ведется производство по делу об административном правонарушении;

недоказанность обстоятельств, на основании которых было вынесено постановление;

4) об отмене постановления и о возвращении дела на новое рассмотрение должностному лицу, правомочному рассмотреть дело, в случаях существенного нарушения процессуальных требований, предусмотренных КоАП РФ, если это не позволило всесторонне, полно и объективно рассмотреть дело, а также в связи с необходимостью применения закона об административном правонарушении, влекущем назначение более строгого административного наказания, если потерпевшим по делу подана жалоба на мягкость примененного административного наказания;

5) об отмене постановления и о направлении дела на рассмотрение по подведомственности, если при рассмотрении жалобы установлено, что постановление было вынесено неправомочным должностным лицом.

Решение по результатам рассмотрения жалобы на постановление по делу об административном правонарушении должно содержать следующие сведения:

1) должность, фамилию, имя, отчество государственного инспектора, рассмотревшего жалобу на постановление;

2) дату и место рассмотрения жалобы на постановление;

3) сведения о лице, в отношении которого рассмотрена жалоба на постановление;

4) обстоятельства, установленные при рассмотрении жалобы на постановление;

5) статью КоАП РФ;

6) мотивированное решение по жалобе на постановление;

7) срок и порядок обжалования решения по жалобе на постановление.

Решение по жалобе на постановление по делу об административном правонарушении оглашается немедленно после его вынесения.

Копия решения в срок до трех суток после его вынесения вручается или высылается физическому лицу или законному представителю юридического лица, в отношении которых было вынесено постановление по делу об административном правонарушении, а также потерпевшему в случае подачи им жалобы либо прокурором по его просьбе;

Постановление по делу об административном правонарушении, вынесенное государственным инспектором, и (или) решение вышестоящего должностного лица Департамента по жалобе на это постановление могут быть обжалованы в суде по месту рассмотрения жалобы, а затем в вышестоящем суде.

17. Постановление по делу об административном правонарушении вступает в законную силу:

1) после истечения десятидневного срока, установленного для обжалования постановления по делу об административном правонарушении, если указанное постановление не было обжаловано или опротестовано;

2) после истечения срока, установленного для обжалования решения по жалобе, протесту, если указанное решение не было обжаловано или опротестовано, за исключением случая, если решением отменяется вынесенное постановление;

3) немедленно после вынесения неподлежащего обжалованию решения по жалобе, протесту, за исключением случая, если решением отменяется вынесенное постановление.

Глава 4. Порядок и формы контроля за исполнением государственной функции

18. Текущий контроль за соблюдением последовательности действий, определенных административными процедурами по исполнению государственной функции, осуществляется должностными лицами Департамента, ответственными за организацию работы по исполнению государственной функции.

Должностные лица Департамента, ответственные за исполнение государственной функции, несут персональную ответственность за соблюдение порядка исполнения государственной функции.

Персональная ответственность должностных лиц Департамента, ответственных за исполнение государственной функции, закрепляется в их должностных регламентах в соответствии с требованиями законодательства Российской Федерации.

Перечень должностных лиц, осуществляющих текущий контроль, устанавливается приказом директора Департамента.

Текущий контроль осуществляется путем проведения должностным лицом Департамента, ответственным за организацию работы по исполнению государственной функции, проверок соблюдения и исполнения специалистами положений настоящего административного регламента, иных нормативных правовых актов Российской Федерации и Свердловской области.

Периодичность осуществления текущего контроля устанавливается директором Департамента или по его поручению заместителем директора Департамента.

Департамент организует и осуществляет контроль за исполнением государственной функции своими структурными подразделениями.

Контроль за полнотой и качеством исполнения государственной функции включает в себя проведение проверок, выявление и устранение нарушений прав заинтересованных лиц, рассмотрение, принятие решений и подготовку ответов на обращения заинтересованных лиц, содержащих жалобы на действия (бездействие) должностных лиц Департамента, ответственных за ее исполнение.

Помимо текущего контроля сроков соблюдения административных процедур при исполнении государственной функции осуществляются плановые и внеплановые проверки полноты качества исполнения государственной функции.

Плановые проверки осуществляются на основании годовых планов работы. Внеплановые — по конкретному обращению заинтересованного лица. При проверке могут рассматриваться все вопросы, связанные с исполнением государственной функции (комплексные проверки), или отдельные вопросы (тематические проверки).

Срок проведения проверки — не более 30 дней.

По результатам проведенных проверок в случае выявления нарушений прав заинтересованных лиц виновные лица привлекаются к ответственности в порядке, установленном законодательством Российской Федерации.

Плановые проверки осуществляются по итогам работы один раз в год в соответствии с планом проверок качества исполнения государственной функции должностными лицами Департамента, утвержденным приказом директора Департамента.

Глава 5. Досудебный (внесудебный) порядок обжалования решений и действий (бездействия) Департамента, исполняющего государственную функцию, а также должностных лиц Департамента

19. Предметом досудебного (внесудебного) обжалования являются нарушения прав и законных интересов заинтересованных лиц, противоправные решения, действия или бездействие должностных лиц Департамента и его территориальных отделов, нарушение положений настоящего административного регламента, некорректное поведение или нарушение служебной этики.

Заинтересованные лица вправе обратиться с жалобой в Департамент (далее — обращение) в устной или письменной форме.

При досудебном (внесудебном) обжаловании решений и действий (бездействия) должностных лиц Департамента ответ на обращение направляется в адрес заинтересованного лица, за исключением случаев:

1) если в обращении содержатся нецензурные либо оскорбительные выражения, угрозы жизни, здоровью и имуществу должностного лица, а также членов его семьи, такое обращение может быть оставлено без ответа по существу поставленных в нем вопросов, при этом заинтересованному лицу, обратившемуся с ним, сообщается о недоступности злоупотребления правом;

2) если в письменном обращении не указаны фамилия заинтересованного лица его направившего, и почтовый адрес, по которому должен быть направлен ответ, либо текст письменного обращения не поддается прочтению. Ответ на такое обращение не дается, о чем в течение семи дней со дня его регистрации сообщается гражданину, направившему обращение, если его фамилия и почтовый адрес поддаются прочтению.

В случае если в письменном обращении содержится вопрос, на который заинтересованному лицу многократно давались письменные ответы по существу в связи с ранее направляемыми обращениями и при этом в обращении не приводятся новые доводы или обстоятельства, директор Департамента, иное уполномоченное им на то должностное лицо Департамента вправе принять решение о безосновательности очередного обращения и прекращении переписки с заинтересованным лицом по данному вопросу при условии, что указанное обращение и ранее направляемые обращения поступали и рассматривались в Департаменте. О данном решении уведомляется заинтересованное лицо, направившее обращение.

Если ответ по существу поставленного в обращении вопроса не может быть дан без разглашения сведений, составляющих государственную или иную охраняемую федеральным законом тайну, заинтересованному лицу, направившему обращение, сообщается о невозможности дать ответ по существу поставленного в нем вопроса в связи с недопустимостью разглашения указанных сведений.

Если причины, по которым ответ по существу поставленных в обращении вопросов не мог быть дан, в последующем были устранены, заинтересованное лицо вправе вновь направить обращение в Департамент или к соответствующему должностному лицу Департамента.

Если в обращении обжалуется судебное решение, обращение возвращается заинтересованному лицу, направившему его, с разъяснением порядка обжалования данного судебного решения.

Обращение заинтересованного лица, предметом обжалования которого являются противоправные решения, действия (бездействие) должностных лиц Департамента и его территориальных отделов, рассматриваются:

1) директором Департамента, заместителем директора Департамента, заместителем главного государственного лесного инспектора в лесничествах и лесопарках, находящихся на территории Свердловской области, заместителем главного государственного инспектора Свердловской области по пожарному надзору в лесах — в случае, если предметом обжалования являются действия (бездействие) государственных инспекторов;

2) директором Департамента — в случае, если предметом обжалования являются действия (бездействие) заместителя директора Департамента;

3) Председателем Правительства Свердловской области или Губернатором Свердловской области — в случае, если предметом обжалования являются действия (бездействие) директора Департамента.

При обращении заинтересованного лица в письменной форме срок рассмотрения жалобы не должен превышать 30 дней с момента регистрации такого обращения.

В исключительных случаях, а также в случае направления запроса другим государственным органам, органам местного самоуправления и иным должностным лицам для получения необходимых для рассмотрения обращения документов и материалов директор Департамента, иное уполномоченное им должностное лицо Департамента вправе продлить срок рассмотрения обращения не более чем на 30 дней, уведомив о продлении срока его рассмотрения заинтересованное лицо.

Приложение № 1
к административному регламенту Департамента лесного хозяйства Свердловской области по исполнению государственной функции по производству по делам об административных правонарушениях в области охраны собственности, охраны окружающей среды и природопользования, против порядка управления и правонарушений, посягающих на общественный порядок и общественную безопасность

Блок-схема исполнения государственной функции

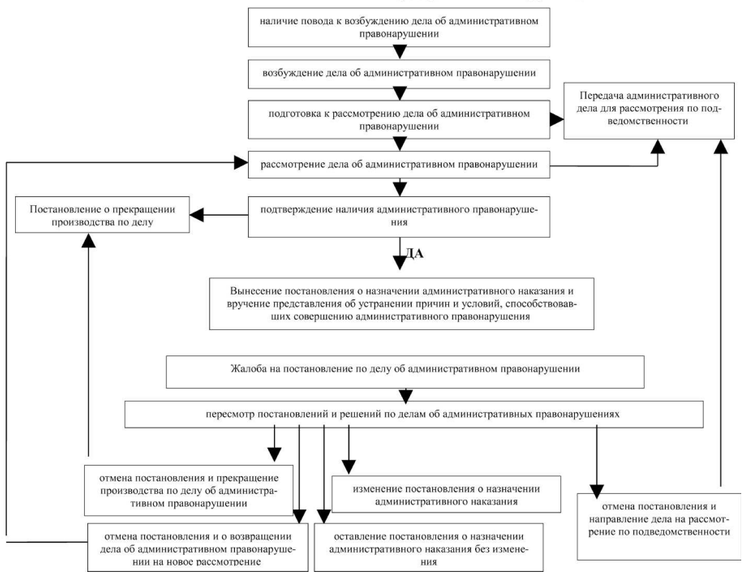

(Продолжение на 7-й стр.).

(Продолжение. Начало на 5—6-й стр.).

Форма

Приложение № 2
к административному регламенту Департамента лесного хозяйства Свердловской области по исполнению государственной функции по производству по делам об административных правонарушениях в области охраны собственности, охраны окружающей среды и природопользования, против порядка управления и правонарушений, посягающих на общественный порядок и общественную безопасность

ДЕПАРТАМЕНТ ЛЕСНОГО ХОЗЯЙСТВА СВЕРДЛОВСКОЙ ОБЛАСТИ

620004, г. Екатеринбург
ул. Малышева, 101 Тел./факс (343) 375-73-56

_____
(регистрационный номер дела)

ПРОТОКОЛ
досмотра транспортного средства

«___» _____ 20___ г. _____
(место составления)

Досмотр начат «___» _____ 20___ г. в «___» ч «___» мин.
Досмотр окончен «___» _____ 20___ г. в «___» ч «___» мин.

_____
(Ф.И.О. государственного инспектора, должность,
_____
номер служебного удостоверения, кем и когда выдано)

В присутствии лица, во владении которого находится транспортное средство,*
_____
(фамилия, имя, отчество, число, месяц и год рождения, место жительства
_____
и (или) регистрации, место работы или учебы, серия, номер документа, удостоверяющего
_____
личность, кем и когда документ выдан)

с соблюдением требований статьи 27.9 Кодекса Российской Федерации об административных правонарушениях произвел досмотр транспортного средства
_____
(тип, марка, модель, государственный регистрационный номер, иные идентификационные признаки
_____
транспортного средства, вид, количество, иные идентификационные признаки вещей)
_____
с участием специалиста _____
(фамилия, имя, отчество, место жительства и/или регистрации,
_____,
реквизиты документа, подтверждающего его профессиональную компетенцию)
которому разъяснены права и обязанности, предусмотренные статьей 25.8 Кодекса Российской Федерации об административных правонарушениях, и он предупрежден об административной ответственности в соответствии со статьями 17.7 и 17.9 Кодекса Российской Федерации об административных правонарушениях

_____
(подпись)

в присутствии понятых:
1. _____
(фамилия, имя, отчество, место жительства и (или) регистрации)
_____
2. _____
(фамилия, имя, отчество, место жительства и (или) регистрации)
_____,

которым разъяснены их права и обязанности, предусмотренные статьей 25.7 Кодекса Российской Федерации об административных правонарушениях

_____
(подпись)
_____
(подпись)

на предложение о добровольной выдаче орудий _____
(фамилия и инициалы)
совершения или предметов административного правонарушения заявил
_____
и добровольно предъявил: _____
(указать, какие именно предметы были добровольно
_____
выданы, их количество и индивидуальные признаки, способ и место их сокрытия)
_____
В результате досмотра обнаружено:
_____
(наименование, количество, идентификационные признаки
_____
вещей, сведения о виде и реквизитах документов)
_____

В соответствии со статьей 27.10 Кодекса Российской Федерации об административных правонарушениях произведено изъятие вещей и документов.
По настоящему протоколу изъяты: _____
(сведения о виде и реквизитах изъятых документов,
_____
о виде, количестве, об иных идентификационных признаках изъятых вещей)
_____

Вещи и документы, изъятые в результате досмотра, переданы на временное хранение
_____
(указать место хранения)
_____

Досмотр проводился с применением _____
(указать фото- и киносъемка, видеозапись и иные
_____
установленные способы фиксации вещественных доказательств)
Заявления, замечания, объяснения, ходатайства, отводы, поступившие во время досмотра:
_____

Приложение: _____
(указываются материалы, полученные при осуществлении досмотра
_____
с применением установленных способов фиксации вещественных доказательств)

Лицо, чье транспортное средство досматривалось* _____ _____
(подпись) (инициалы и фамилия)

Участвующие (присутствующие) лица _____ _____
(подпись) (инициалы и фамилия)
_____ _____
(подпись) (инициалы и фамилия)

Понятые: _____ _____
(подпись) (инициалы и фамилия)
_____ _____
(подпись) (инициалы и фамилия)

_____
(подпись государственного инспектора, составившего протокол)

_____ _____ _____
(подпись) (инициалы и фамилия)

_____
* В случаях, не терпящих отлагательства, досмотр транспортного средства может быть осуществлен в отсутствие его владельца.

Форма

Приложение № 3
к административному регламенту Департамента лесного хозяйства Свердловской области по исполнению государственной функции по производству по делам об административных правонарушениях в области охраны собственности, охраны окружающей среды и природопользования, против порядка управления и правонарушений, посягающих на общественный порядок и общественную безопасность

ДЕПАРТАМЕНТ ЛЕСНОГО ХОЗЯЙСТВА СВЕРДЛОВСКОЙ ОБЛАСТИ

620004, г. Екатеринбург
ул. Малышева, 101 Тел./факс (343) 375-73-56

_____
(регистрационный номер дела)

ПРОТОКОЛ
изъятия вещей и документов

«___» _____ 20___ г. _____
(место составления)

_____
(Ф.И.О. государственного инспектора, должность,
_____
номер служебного удостоверения, кем и когда выдано)

руководствуясь требованиями статьи 27.10 Кодекса Российской Федерации об административных правонарушениях, составил протокол изъятия
_____
(указываются изымаемые вещи и документы)
_____

Изъятие произведено с участием лица, у которого изымаются вещи и документы (его законного представителя) _____,
(фамилия, имя, отчество)
которому разъяснены его права и обязанности, предусмотренные статьей 25.1 Кодекса Российской Федерации об административных правонарушениях *

_____
(подпись)

с участием специалиста _____
(фамилия, имя, отчество, место жительства и (или) регистрации,
_____,
реквизиты документа, подтверждающего его профессиональную компетенцию)
которому разъяснены его права и обязанности, предусмотренные статьей 25.8 Кодекса Российской Федерации об административных правонарушениях, и он предупрежден об административной ответственности в соответствии со статьями 17.7 и 17.9 Кодекса Российской Федерации об административных правонарушениях

_____
(подпись)

С участием переводчика _____
(фамилия, имя, отчество, место жительства и (или) регистрации)
_____,
которому разъяснены его обязанности, предусмотренные статьей 25.10 Кодекса Российской Федерации об административных правонарушениях, и он предупрежден об административной ответственности в соответствии со статьями 17.7 и 17.9 Кодекса Российской Федерации об административных правонарушениях

_____
(подпись)

В присутствии понятых:
1. _____
(фамилия, имя, отчество, место жительства и/или регистрации)
_____
2. _____
(фамилия, имя, отчество, место жительства и/или регистрации)
_____

В результате изъято:
_____
(приводится опись изъятых вещей и документов с указанием сведений о виде и реквизитах
_____
изъятых документов)
_____

В ходе изъятия применялись способы фиксации вещественных доказательств:
_____
(указываются конкретные способы фиксации)

Полученные в результате материалы _____
(указываются конкретные материалы и их
_____
идентификационные признаки, упаковка, печати)
прилагаются к настоящему протоколу.

Заявления, замечания, объяснения, ходатайства, отводы, поступившие во время изъятия:
_____

Протокол мною прочитан (переведен) мне на _____ язык.
Приложение: _____
(указываются материалы, полученные при осуществлении изъятия
_____
с применением установленных способов фиксации вещественных доказательств)
Лицо, у которого изъяты вещи и документы (его законный представитель) _____ _____
(подпись) (расшифровка подписи)

Участвующие (присутствующие) лица _____ _____
(подпись) (расшифровка подписи)
_____ _____
(подпись) (расшифровка подписи)
_____ _____
(подпись) (расшифровка подписи)

Понятые: _____ _____
(подпись) (расшифровка подписи)
_____ _____
(подпись) (расшифровка подписи)

_____ _____ _____
(должность лица, составившего протокол) (подпись) (расшифровка подписи)

Копию настоящего протокола получил: «___» _____ 20___ г.
_____ _____
(подпись) (расшифровка подписи)

_____
* В случае, если владельцем вещей является лицо, в отношении которого ведется производство по делу.

Форма

Приложение № 4
к административному регламенту Департамента лесного хозяйства Свердловской области по исполнению государственной функции по производству по делам об административных правонарушениях в области охраны собственности, охраны окружающей среды и природопользования, против порядка управления и правонарушений, посягающих на общественный порядок и общественную безопасность

ДЕПАРТАМЕНТ ЛЕСНОГО ХОЗЯЙСТВА СВЕРДЛОВСКОЙ ОБЛАСТИ

620004, г. Екатеринбург
ул. Малышева, 101 Тел./факс (343) 375-73-56

_____
(регистрационный номер дела)

ПРОТОКОЛ
О ВРЕМЕННОМ ЗАПРЕТЕ ДЕЯТЕЛЬНОСТИ

«___» _____ 20___ г. _____
(место составления)

_____
(Ф.И.О. государственного инспектора, должность,
_____
номер служебного удостоверения, кем и когда выдано)
в связи с совершением _____
(сведения о юридическом лице и его законном представителе, в том числе
_____
код ОКПО, ИНН, юридический и фактический адрес или сведения о лице, осуществляющем
_____
предпринимательскую деятельность без образования юридического лица)

административного правонарушения и на основании статей 27.16 и 27.17 Кодекса Российской Федерации об административных правонарушениях, в присутствии:
_____
(указать законного представителя юридического лица или индивидуального предпринимателя)
_____,
которому разъяснены его права и обязанности, предусмотренные статьей 25.1 КоАП РФ

_____
(подпись)

в целях: _____
(указать основания применения меры по статье 27.16 КоАП РФ)
произвел временный запрет (фактическое прекращение) деятельности:
_____
(указать объект в соответствии с пунктом 1 статьи 27.16 КоАП РФ)

на срок с ___час. ___мин. «___»_____20___г. по ___час. ___мин. «___»_____20___г.
Объяснения законного представителя юридического лица или лица, осуществляющего предпринимательскую деятельность без образования юридического лица, прилагаются / не имеются (ненужное вычеркнуть, если имеются — приложить к протоколу).

Свидетели (если таковые имеются): _____
(Ф.И.О., адреса места жительства)
_____

В соответствии со статьей 25.6 Кодекса Российской Федерации об административных правонарушениях свидетелям разъяснены их права и обязанности:_____
_____
(Ф.И.О., подпись)

Протокол мною прочитан.
Лицо, в отношении которого ведется производство по делу об административном правонарушении (его законный представитель) _____
(Ф.И.О., подпись, в случае отказа от подписи делается запись)

Подпись государственного инспектора, составившего настоящий протокол _____
(подпись)

Подпись свидетеля (ей) _____
(Ф.И.О., подпись)

Копию настоящего протокола получил «_____»_____ 20_____г.

_____
(Ф.И.О., подпись гражданина (индивидуального предпринимателя или законного представителя юридического лица)

Форма

Приложение № 5
к административному регламенту Департамента лесного хозяйства Свердловской области по исполнению государственной функции по производству по делам об административных правонарушениях в области охраны собственности, охраны окружающей среды и природопользования, против порядка управления и правонарушений, посягающих на общественный порядок и общественную безопасность

ДЕПАРТАМЕНТ ЛЕСНОГО ХОЗЯЙСТВА СВЕРДЛОВСКОЙ ОБЛАСТИ

620004, г. Екатеринбург
ул. Малышева, 101 Тел./факс (343) 375-73-56

_____
(регистрационный номер дела)

РЕШЕНИЕ
о возобновлении деятельности предприятия, организации, учреждения

«___» _____ 20___ г. _____
(место составления)

В связи с тем, что_____
(наименование юридического лица, Ф.И.О. физического лица (индивидуального предпринимателя)

устранены нарушения требований законодательных и нормативных актов, приведенных в Протоколе о временном запрете деятельности от «_____» _____ 20___ г., составленном в _____,
а также отсутствуют иные причины запрета деятельности _____
я, _____
(Ф.И.О. государственного инспектора, должность,
_____
номер служебного удостоверения, кем и когда выдано)

РЕШИЛ:
возобновить деятельность указанного лица с ___ час. ___ мин. «_____»_____ 20___ г.

_____ _____ _____
(должность лица, составившего протокол) (подпись) (расшифровка подписи)

Форма

Приложение № 6
к административному регламенту Департамента лесного хозяйства Свердловской области по исполнению государственной функции по производству по делам об административных правонарушениях в области охраны собственности, охраны окружающей среды и природопользования, против порядка управления и правонарушений, посягающих на общественный порядок и общественную безопасность

ДЕПАРТАМЕНТ ЛЕСНОГО ХОЗЯЙСТВА СВЕРДЛОВСКОЙ ОБЛАСТИ

620004, г. Екатеринбург
ул. Малышева, 101 Тел./факс (343) 375-73-56

_____
(регистрационный номер дела)

ПРОТОКОЛ
об административном правонарушении № _____
«___» _____ 20___ г. _____
(место составления)

_____
(Ф.И.О. государственного инспектора, должность,
_____
номер служебного удостоверения, кем и когда выдано)
при осуществлении (рассмотрении) _____
(указать обстоятельства обнаружения
_____
достаточных данных, указывающих на наличие события административного правонарушения,
_____
в том числе непосредственное обнаружение, обнаружение при рассмотрении поступивших
_____
материалов, сообщений, заявлений или материалов административного расследования)
обнаружил следующее *: _____
(указать обнаруженные достаточные данные, указывающие на
_____
наличие события административного правонарушения, в том числе о месте, времени,
_____
способе совершения административного правонарушения, а также сведения о лице, в
_____
отношении которого возбуждено дело об административном правонарушении, его
_____
виновности в совершении противоправного действия (бездействия), статье Кодекса
_____
Российской Федерации об административных правонарушениях, предусматривающей
_____
административную ответственность за данное правонарушение, а также о фамилиях,
_____
именах, отчествах, адресах места жительства и/или регистрации свидетелей (если имеются свидетели)
_____
_____,

что подтверждается следующими доказательствами *:
_____
(со ссылкой на листы дела указать собранные по делу доказательства, в том числе объяснения
_____
лица, в отношении которого ведется производство по делу, показания потерпевшего и
_____
свидетелей, заключение эксперта, иные документы, а также показания специальных
_____
технических средств, вещественные доказательства с указанием наименований, их
_____
идентификационных признаков, количества, веса, стоимости и их местонахождения)

(Продолжение на 8-й стр.).

(Продолжение. Начало на 5—7-й стр.).

_____
_____
_____
_____
_____
_____

Таким образом, _____
(указать сведения о лице, привлекаемом к ответственности, в том числе
_____
фамилия, имя, отчество, число, месяц и год рождения физического лица, адрес места
_____
жительства и (или) регистрации, место работы или учебы, серия, номер документа,
_____
удостоверяющего личность, кем и когда выдан, либо сведения о юридическом лице
_____
и его законном представителе)

совершил ____ административное правонарушение, ответственность за которое предусмотрена ч. _____ ст. _____ Кодекса Российской Федерации об административных правонарушениях.

Учитывая изложенное и на основании статьи 28.2 Кодекса Российской Федерации об административных правонарушениях, в присутствии лица, в отношении которого ведется производство по делу об административном правонарушении (законного представителя юридического лица),

_____ ,
(фамилия, имя, отчество)

которому разъяснены его права и обязанности, предусмотренные статьями 24.2, 25.1 и 25.4 Кодекса Российской Федерации об административных правонарушениях

✓_____
(подпись)

законного представителя физического (недееспособного либо ограниченно дееспособного) лица, в отношении которого ведется производство по делу об административном правонарушении,

_____
(фамилия, имя, отчество, число, месяц и год рождения,
_____
адрес места жительства или регистрации, место работы, серия, номер документа,
_____
удостоверяющего личность, и подтверждающего родственные связи
_____,
или соответствующие полномочия, кем и когда выдан)

которому разъяснены его права и обязанности, предусмотренные статьями 24.2, 25.1 и 25.3 Кодекса Российской Федерации об административных правонарушениях,

_____
(подпись)

защитника (допущенного к участию в производстве по делу с момента задержания)
_____
(фамилия, имя, отчество, число, месяц и год рождения,
_____
место работы, данные ордера или доверенности, серия, номер документа, удостоверяющего
_____,
личность, кем и когда документ выдан)

которому разъяснены его права и обязанности, предусмотренные статьей 25.5 Кодекса Российской Федерации об административных правонарушениях,

_____
(подпись)

с участием переводчика _____
(фамилия, имя, отчество, место жительства и(или) регистрации)
_____,

которому разъяснены его обязанности, предусмотренные статьей 25.10 Кодекса Российской Федерации об административных правонарушениях, и он предупрежден об ответственности по статьям 17.7 и 17.9 Кодекса Российской Федерации об административных правонарушениях

_____
(подпись)

_____
составил настоящий протокол об административном правонарушении.

Протокол мною _____
Протокол переведен мне _____
Записано _____
Дополнения и замечания к протоколу _____
(указать, какие дополнения, замечания, ходатайства,
_____
отводы поступили)
_____
_____
_____
_____
_____

Лицо, в отношении которого ведется производство по делу об административном правонарушении (его законный представитель) ✓_____ _____
(подпись) (расшифровка подписи)

(в случае отказа подписать протокол — сделать об этом запись)

Переводчик _____ _____
(подпись) (расшифровка подписи)

_____ _____ _____
(должность лица, составившего протокол) (подпись) (расшифровка подписи)

Копию настоящего протокола получил: «___» _____ 20___ г.
✓_____ _____
(подпись) (расшифровка подписи)

На рассмотрение дела № _____ «___» _____ 20___ г. сразу после подписания протокола об административном правонарушении _____

«___» _____ 20___ г.
✓_____ _____
(подпись) (расшифровка подписи)

* Примечание: при большом объеме информации данные указываются в дополнительных листах, которые подписываются должностным лицом, составившим протокол, физическим лицом или законным представителем юридического лица, в отношении которых возбуждено дело об административном правонарушении, а при участии переводчика — и переводчиком. В случае отказа указанных лиц от подписания протокола в нем делается соответствующая запись.

ОБЯЗАТЕЛЬНОЕ ПРИЛОЖЕНИЕ К ПРОТОКОЛУ ОБ АДМИНИСТРАТИВНОМ ПРАВОНАРУШЕНИИ № _____ от _____

ПРАВА И ОБЯЗАННОСТИ ЛИЦА, В ОТНОШЕНИИ КОТОРОГО ВЕДЕТСЯ ПРОИЗВОДСТВО ПО ДЕЛУ ОБ АДМИНИСТРАТИВНОМ ПРАВОНАРУШЕНИИ

(Извлечение из Кодекса Российской Федерации об административных правонарушениях)

Статья 24.2. Язык, на котором ведется производство по делам об административных правонарушениях

1. Производство по делам об административных правонарушениях ведется на русском языке — государственном языке Российской Федерации. Наряду с государственным языком Российской Федерации производство по делам об административных правонарушениях может вестись на государственном языке республики, на территории которой находятся судья, орган, должностное лицо, уполномоченные рассматривать дела об административных правонарушениях.

2. Лицам, участвующим в производстве по делу об административном правонарушении и не владеющим языком, на котором ведется производство по делу, обеспечивается право выступать и давать объяснения, заявлять ходатайства и отводы, приносить жалобы на родном языке либо на другом свободно избранном указанными лицами языке общения, а также пользоваться услугами переводчика.

Статья 25.1. Лицо, в отношении которого ведется производство по делу об административном правонарушении

1. Лицо, в отношении которого ведется производство по делу об административном правонарушении, вправе знакомиться со всеми материалами дела, давать объяснения, представлять доказательства, заявлять ходатайства и отводы, пользоваться юридической помощью защитника, а также иными процессуальными правами в соответствии с настоящим Кодексом.

2. Дело об административном правонарушении рассматривается с участием лица, в отношении которого ведется производство по делу об административном правонарушении. В отсутствие указанного лица дело может быть рассмотрено лишь в случаях, предусмотренных частью 3 статьи 28.6 настоящего Кодекса, либо если имеются данные о надлежащем извещении лица о месте и времени рассмотрения дела и если от лица не поступило ходатайство об отложении рассмотрения дела либо если такое ходатайство оставлено без удовлетворения.

3. Судья, орган, должностное лицо, рассматривающие дело об административном правонарушении, вправе признать обязательным присутствие при рассмотрении дела лица, в отношении которого ведется производство по делу.

При рассмотрении дела об административном правонарушении, влекущем административный арест или административное выдворение за пределы Российской Федерации иностранного гражданина либо лица без гражданства, присутствие лица, в отношении которого ведется производство по делу, является обязательным.

4. Несовершеннолетнее лицо, в отношении которого ведется производство по делу об административном правонарушении, может быть удалено на время рассмотрения обстоятельств дела, обсуждение которых может оказать отрицательное влияние на указанное лицо.

Статья 25.3. Законные представители физического лица

1. Защиту прав и законных интересов физического лица, в отношении которого ведется производство по делу об административном правонарушении, или потерпевшего, являющихся несовершеннолетними либо по своему физическому или психическому состоянию лишенных возможности самостоятельно реализовать свои права, осуществляют их законные представители.

2. Законными представителями физического лица являются его родители, усыновители, опекуны или попечители.

3. Родственные связи или соответствующие полномочия лиц, являющихся законными представителями физического лица, удостоверяются документами, предусмотренными законом.

4. Законные представители физического лица, в отношении которого ведется производство по делу об административном правонарушении, и потерпевшего имеют права и несут обязанности, предусмотренные настоящим Кодексом в отношении представляемых ими лиц.

5. При рассмотрении дела об административном правонарушении, совершенном лицом в возрасте до восемнадцати лет, судья, орган, должностное лицо, рассматривающие дело об административном правонарушении, вправе признать обязательным присутствие законного представителя указанного лица.

Статья 25.4. Законные представители юридического лица

1. Защиту прав и законных интересов юридического лица, в отношении которого ведется производство по делу об административном правонарушении, или юридического лица, являющегося потерпевшим, осуществляют его законные представители.

2. Законными представителями юридического лица в соответствии с настоящим Кодексом являются его руководитель, а также иное лицо, признанное в соответствии с законом или учредительными документами органом юридического лица. Полномочия законного представителя юридического лица подтверждаются документами, удостоверяющими его служебное положение.

3. Дело об административном правонарушении, совершенном юридическим лицом, рассматривается с участием его законного представителя или защитника. В отсутствие указанных лиц дело может быть рассмотрено лишь в случаях, если имеются данные о надлежащем извещении лиц о месте и времени рассмотрения дела и если от них не поступило ходатайство об отложении рассмотрения дела либо если такое ходатайство оставлено без удовлетворения.

4. При рассмотрении дела об административном правонарушении, совершенном юридическим лицом, судья, орган, должностное лицо, в производстве которых находится дело об административном правонарушении, вправе признать обязательным присутствие законного представителя юридического лица.

Статья 25.5. Защитник и представитель

1. Для оказания юридической помощи лицу, в отношении которого ведется производство по делу об административном правонарушении, в производстве по делу об административном правонарушении может участвовать защитник, а для оказания юридической помощи потерпевшему — представитель.

2. В качестве защитника или представителя к участию в производстве по делу об административном правонарушении допускается адвокат или иное лицо.

3. Полномочия адвоката удостоверяются ордером, выданным соответствующим адвокатским образованием. Полномочия иного лица, оказывающего юридическую помощь, удостоверяются доверенностью, оформленной в соответствии с законом.

4. Защитник и представитель допускаются к участию в производстве по делу об административном правонарушении с момента возбуждения дела об административном правонарушении.

5. Защитник и представитель, допущенные к участию в производстве по делу об административном правонарушении, вправе знакомиться со всеми материалами дела, представлять доказательства, заявлять ходатайства и отводы, участвовать в рассмотрении дела, обжаловать применение мер обеспечения производства по делу, постановление по делу, пользоваться иными процессуальными правами в соответствии с настоящим Кодексом.

«___» _____ 20___ г.
✓_____ _____
(подпись) (расшифровка подписи)

Форма

Приложение № 7
к административному регламенту Департамента лесного хозяйства Свердловской области по исполнению государственной функции по производству по делам об административных правонарушениях в области охраны собственности, охраны окружающей среды и природопользования, против порядка управления и правонарушений, посягающих на общественный порядок и общественную безопасность

ДЕПАРТАМЕНТ ЛЕСНОГО ХОЗЯЙСТВА СВЕРДЛОВСКОЙ ОБЛАСТИ

620004, г. Екатеринбург
ул. Малышева, 101 Тел./факс (343) 375-73-56

_____
(регистрационный номер дела)

ОПРЕДЕЛЕНИЕ
о возбуждении дела об административном правонарушении и проведении административного расследования

«___» _____ 20___ г. _____
(место составления)

_____
(Ф.И.О. государственного инспектора, должность,
_____
номер служебного удостоверения, кем и когда выдано)

УСТАНОВИЛ:

_____
(указываются повод для возбуждения дела об административном правонарушении,
_____
данные, указывающие на наличие события административного правонарушения, статья
_____
Кодекса Российской Федерации об административных правонарушениях, предусматривающая
_____
административную ответственность за данное административное правонарушение)
_____
_____
_____

Принимая во внимание, что для выяснения всех обстоятельств правонарушения необходимо провести экспертизу и/или иные процессуальные действия, требующие значительных временных затрат:

_____
(кратко указать конкретные процессуальные действия)
_____
_____

и руководствуясь статьей 28.7 Кодекса Российской Федерации об административных правонарушениях,

ОПРЕДЕЛИЛ:

Возбудить дело об административном правонарушении по ч. ____ ст. ___ Кодекса Российской Федерации об административных правонарушениях в отношении

_____
(указать лицо, в отношении которого возбуждается дело об административном правонарушении,
_____
если такое лицо установлено)

и провести по нему административное расследование.

_____ _____ _____
(должность лица, составившего протокол) (подпись) (расшифровка подписи)

В соответствии с частью 3 статьи 28.7 Кодекса Российской Федерации об административных правонарушениях права и обязанности, предусмотренные статьями 24.2, 24.3, 24.4, 25.1, 25.4 и 25.5 Кодекса Российской Федерации об административных правонарушениях, лицу, в отношении которого возбуждено дело об административном правонарушении, или законному представителю юридического лица (ненужное зачеркнуть) разъяснены.

Лицо, в отношении которого возбуждено дело об административном правонарушении (его законный представитель) ✓_____ _____
(подпись) (расшифровка подписи)

Копия определения направлена: «___» _____ 20___ г. исх. _____

Копия определения вручена: «___» _____ 20___ г. _____
(подпись) (расшифровка подписи)

На основании статьи 25.1 Кодекса Российской Федерации об административных правонарушениях уведомляю, что лицо, в отношении которого возбуждено дело об административном правонарушении или законный представитель юридического лица

«___» _____ **20___ г. в _____ ч. _____ мин.**

может ознакомиться с материалами дела по факту несоблюдения требований _____ законодательства, послужившими поводом к возбуждению дела об административном правонарушении, дать объяснения, представить доказательства в **Департамент лесного хозяйства Свердловской области по адресу**: _____ _____
_____

Примечание: в соответствии с частью 3.1 статьи 28.7 Кодекса Российской Федерации об административных правонарушениях копия определения о возбуждении дела об административном правонарушении в течение суток вручается под расписку либо высылается физическому лицу или законному представителю юридического лица, в отношении которых оно вынесено, а также потерпевшему.

Форма

Приложение № 8
к административному регламенту Департамента лесного хозяйства Свердловской области по исполнению государственной функции по производству по делам об административных правонарушениях в области охраны собственности, охраны окружающей среды и природопользования, против порядка управления и правонарушений, посягающих на общественный порядок и общественную безопасность

ДЕПАРТАМЕНТ ЛЕСНОГО ХОЗЯЙСТВА СВЕРДЛОВСКОЙ ОБЛАСТИ

620004, г. Екатеринбург
ул. Малышева, 101 Тел./факс (343) 375-73-56

ПОВЕСТКА
о назначении времени и места составления, подписания протокола об административном правонарушении и вручения копии протокола об административном правонарушении

«___» _____ 20___ г. _____
(место составления)

_____
(сведения о лице, в отношении которого поступили сведения или материалы,
_____
свидетельствующие о факте совершения административного правонарушения)

Вам надлежит явиться «___» _____ 20___ г. в _____ ч. _____ мин.
по адресу: _____
(адрес, наименование органа государственной власти, номер кабинета)

для составления, подписания протокола об административном правонарушении и вручения Вам копии протокола об административном правонарушении.

При себе иметь: для гражданина и должностного лица — паспорт гражданина Российской Федерации; для законного представителя юридического лица — паспорт и документы, подтверждающие его статус в соответствии с положениями статьи 25.4 Кодекса Российской Федерации об административных правонарушениях

_____ _____ _____
(должностное лицо) (подпись) (расшифровка подписи)

Повестка направлена: «___» _____ 20___ г. факсимильной (почтовой) связью, заказным письмом с уведомлением по адресу:
_____
номер телефона-факса _____ время _____ ФИО и должность лица, принявшего повестку: _____

Повестку получил: «___» _____ 20___ г. _____ /_____/
(подпись) (расшифровка подписи)

<u>Уведомляем, что в соответствии с Кодексом Российской Федерации об административных правонарушениях:</u>

Статья 25.1. Лицо, в отношении которого ведется производство по делу об административном правонарушении

1. Лицо, в отношении которого ведется производство по делу об административном правонарушении, вправе знакомиться со всеми материалами дела, давать объяснения, представлять доказательства, заявлять ходатайства и отводы, пользоваться юридической помощью защитника, а также иными процессуальными правами в соответствии с настоящим Кодексом.

2. Дело об административном правонарушении рассматривается с участием лица, в отношении которого ведется производство по делу об административном правонарушении. В отсутствие указанного лица дело может быть рассмотрено лишь в случаях, если имеются данные о надлежащем извещении лица о месте и времени рассмотрения дела и если от лица не поступило ходатайство об отложении рассмотрения дела либо если такое ходатайство оставлено без удовлетворения.

3. Судья, орган, должностное лицо, рассматривающие дело об административном правонарушении, вправе признать обязательным присутствие при рассмотрении дела лица, в отношении которого ведется производство по делу.

При рассмотрении дела об административном правонарушении, влекущем административный арест или административное выдворение за пределы Российской Федерации иностранного гражданина либо лица без гражданства, присутствие лица, в отношении которого ведется производство по делу, является обязательным.

4. Несовершеннолетнее лицо, в отношении которого ведется производство по делу об административном правонарушении, может быть удалено на время рассмотрения обстоятельств дела, обсуждение которых может оказать отрицательное влияние на указанное лицо.

Форма

Приложение № 9
к административному регламенту Департамента лесного хозяйства Свердловской области по исполнению государственной функции по производству по делам об административных правонарушениях в области охраны собственности, охраны окружающей среды и природопользования, против порядка управления и правонарушений, посягающих на общественный порядок и общественную безопасность

ДЕПАРТАМЕНТ ЛЕСНОГО ХОЗЯЙСТВА СВЕРДЛОВСКОЙ ОБЛАСТИ

620004, г. Екатеринбург
ул. Малышева, 101 Тел./факс (343) 375-73-56

_____
(регистрационный номер дела)

ОПРЕДЕЛЕНИЕ
о назначении времени и места рассмотрения дела об административном правонарушении

«___» _____ 20___ г. _____
(место составления)

_____
(Ф.И.О. государственного инспектора, номер служебного удостоверения, кем и когда выдано)
_____

при подготовке к рассмотрению дела об административном правонарушении, рассмотрев протокол и другие материалы дела об административном правонарушении № _____
в отношении _____
(наименование юридического лица, ИНН, юридический адрес; Ф.И.О. должностного лица или гражданина, ИНН, паспортные данные, адрес места жительства)
_____

по ч. ____ ст. _____ Кодекса Российской Федерации об административных правонарушениях,

УСТАНОВИЛ:

Рассмотрение данного дела относится к его компетенции; обстоятельств, исключающих возможность рассмотрения данного дела, не имеется; протокол об административном правонарушении и другие протоколы, предусмотренные Кодексом Российской Федерации об административных правонарушениях, и иные материалы дела оформлены правильно; обстоятельств, исключающих производство по делу, не имеется; имеющихся по делу материалов достаточно для его рассмотрения по существу; лицо, привлекаемое к административной ответственности, с материалами дела ознакомлено / не ознакомлено (нужное подчеркнуть); поступившие заявления, ходатайства, отводы рассмотрены.

На основании изложенного и руководствуясь пунктом 1 части 1 статьи 29.4 Кодекса Российской Федерации об административных правонарушениях,

ОПРЕДЕЛИЛ:

1. Назначить рассмотрение дела об административном правонарушении №_____
в отношении _____
(наименование юридического лица, ИНН, юридический адрес; Ф.И.О. должностного лица или гражданина, ИНН, паспортные данные, адрес места жительства)
по ч. ____ ст. _____ Кодекса Российской Федерации об административных правонарушениях на «___» _____ 20___ г.
в _____ ч. _____ мин. в _____
(адрес, наименование (в случае рассмотрения по месту нахождения
_____
территориального отдела Департамента лесного хозяйства Свердловской области)
с участием _____
(процессуальное положение лиц, их фамилии и инициалы)

2. Направить (вручить) копию определения _____
(Ф.И.О. лица, в отношении которого ведется
_____
производство по делу об административном правонарушении, или его законного
_____
представителя, защитника, представителя, переводчика, а при
_____
необходимости и иных лиц, участвующих в рассмотрении дела)

_____ _____ _____
(должность государственного инспектора, вынесшего определение) (подпись) (расшифровка подписи)

Копия определения направлена: «___» _____ 20___ г. исх. _____
Копия определения вручена: «___» _____ 20___ г. _____
(подпись в получении)

Форма

Приложение № 10
к административному регламенту Департамента лесного хозяйства Свердловской области по исполнению государственной функции по производству по делам об административных правонарушениях в области охраны собственности, охраны окружающей среды и природопользования, против порядка управления и правонарушений, посягающих на общественный порядок и общественную безопасность

ДЕПАРТАМЕНТ ЛЕСНОГО ХОЗЯЙСТВА СВЕРДЛОВСКОЙ ОБЛАСТИ

620004, г. Екатеринбург
ул. Малышева, 101 Тел./факс (343) 375-73-56

_____
(регистрационный номер дела)

ОПРЕДЕЛЕНИЕ
о вызове лиц, участвующих в деле

«___» _____ 20___ г. _____
(место составления)

_____
(Ф.И.О. государственного инспектора, должность,
_____
номер служебного удостоверения, кем и когда выдано)

при подготовке к рассмотрению дела об административном правонарушении, рассмотрев протокол об административном правонарушении от «___»_____20_____ г. и приложенные к нему материалы в отношении _____
_____
(наименование юридического лица, ИНН, юридический адрес; Ф.И.О. должностного лица или гражданина, ИНН, паспортные данные, адрес места жительства)
_____,

руководствуясь статьями 25.1—25.10 и пунктом 2 части 1 статьи 29.4 Кодекса Российской Федерации об административных правонарушениях, в целях всестороннего, полного и объективного выяснения обстоятельств дела, разрешения его в соответствии с законом и оказания содействия в обнаружении, закреплении и изъятии доказательств

ОПРЕДЕЛИЛ:

1. Привлечь к участию в деле _____
_____
_____

(Продолжение на 9-й стр.).

(Продолжение. Начало на 5—8-й стр.).

_____

2. Вызвать _____ для участия в рассмотрении дела об административном правонарушении «_____» _____ 20_____ г. на _____ час. _____ мин. по адресу: _____
(адрес места рассмотрения дела)
_____
_____ _____ _____
(должность лица, вынесшего определение) (подпись) (расшифровка подписи)

_____
(отметка о вручении определения)

Форма

Приложение № 11
к административному регламенту Департамента лесного хозяйства Свердловской области по исполнению государственной функции по производству по делам об административных правонарушениях в области охраны собственности, охраны окружающей среды и природопользования, против порядка управления и правонарушений, посягающих на общественный порядок и общественную безопасность

ДЕПАРТАМЕНТ ЛЕСНОГО ХОЗЯЙСТВА СВЕРДЛОВСКОЙ ОБЛАСТИ

620004, г. Екатеринбург
ул. Малышева, 101 Тел./факс (343) 375-73-56

_____
(регистрационный номер дела)

ОПРЕДЕЛЕНИЕ
об истребовании дополнительных необходимых материалов по делу об административном правонарушении

«___» _____ 20___ г. _____
(место составления)
_____
(Ф.И.О. государственного инспектора, должность,
_____,
номер служебного удостоверения, кем и когда выдано)
рассмотрев материалы дела об административном правонарушении № _____, возбужденного в отношении _____,
(Ф.И.О. лица, в отношении которого возбуждено производство по делу)
установил необходимость получения дополнительных материалов по делу об административном правонарушении.

Руководствуясь статьей 26.10 Кодекса Российской Федерации об административных правонарушениях,

ОПРЕДЕЛИЛ:
_____
(Ф.И.О. лица, в отношении которого возбуждено дело об административном правонарушении, или иного лица,
_____
у которого запрашиваются сведения, необходимые для правильного и объективного рассмотрения дела)

надлежит в трехдневный срок со дня получения настоящего определения представить в Департамент лесного хозяйства Свердловской области по адресу: _____
_____
следующие сведения (документы и материалы): _____
_____
(указывается перечень документов и материалов, необходимых для рассмотрения дела)

При невозможности представления указанных сведений лицо обязано в трехдневный срок уведомить об этом в письменной форме Департамент лесного хозяйства Свердловской области.

_____ _____ _____
(должность лица, вынесшего определение) (подпись) (расшифровка подписи)

Форма

Приложение № 12
к административному регламенту Департамента лесного хозяйства Свердловской области по исполнению государственной функции по производству по делам об административных правонарушениях в области охраны собственности, охраны окружающей среды и природопользования, против порядка управления и правонарушений, посягающих на общественный порядок и общественную безопасность

ДЕПАРТАМЕНТ ЛЕСНОГО ХОЗЯЙСТВА СВЕРДЛОВСКОЙ ОБЛАСТИ

620004, г. Екатеринбург
ул. Малышева, 101 Тел./факс (343) 375-73-56

_____
(регистрационный номер дела)

ОПРЕДЕЛЕНИЕ
о назначении_____экспертизы
(какой именно)

«___» _____ 20___ г. _____
(место составления)
_____
(Ф.И.О. государственного инспектора,
_____
номер служебного удостоверения, кем и когда выдано)
_____
рассмотрев материалы дела об административном правонарушении №_____
в отношении _____
(при установлении указать Ф.И.О. лица, в отношении которого ведется
_____
производство по делу)
по ч. ___ ст. ___ Кодекса Российской Федерации об административных правонарушениях,

УСТАНОВИЛ:
_____
(основания назначения экспертизы)
_____
_____

Принимая во внимание, что для правильного разрешения дела об административном правонарушении необходимо проведение исследований
_____,

что требует специальных познаний, и руководствуясь статьями 26.4 и 29.4 Кодекса Российской Федерации об административных правонарушениях,

ОПРЕДЕЛИЛ:
3.Назначить по настоящему делу об административном правонарушении _____
_____ экспертизу, поручив ее производство
(какую именно)
_____
(указать Ф.И.О. эксперта или наименование учреждения,
_____.
в котором должна быть проведена экспертиза)
2. Поставить на разрешение эксперту следующие вопросы:
_____
(формулировка каждого вопроса)
_____
_____
_____.

3. Предоставить в распоряжение эксперта: _____
_____
(образцы документов, материалов, вещей, переданные в распоряжение эксперта)
_____
_____.

4. Поручить разъяснить _____
(кому именно)
эксперту права и обязанности, предусмотренные статьей 25.9 Кодекса Российской Федерации об административных правонарушениях, и предупредить его об административной ответственности за дачу заведомо ложного заключения (ст. 17.9 КоАП РФ).

_____
_____ _____ _____
_____ (подпись) (инициалы и фамилия)

Права и обязанности, предусмотренные статьей 25.9 Кодекса Российской Федерации об административных правонарушениях, мне разъяснены
«___» _____ 20___ г. Одновременно я предупрежден об административной ответственности за дачу заведомо ложного заключения (ст. 17.9 КоАП РФ).
Эксперт _____ _____
(подпись) (инициалы и фамилия)

С настоящим определением ознакомлен«___» _____ 20___ г.
Одновременно мне разъяснены права лица, в отношении которого ведется производство по делу, в том числе: заявлять отвод эксперту; просить о привлечении в качестве эксперта указанных мною лиц; ставить вопросы для дачи на них ответов в заключении эксперта (часть 4 статьи 26.4 КоАП РФ).
_____ _____
(подпись) (инициалы и фамилия)

Форма

Приложение № 13
к административному регламенту Департамента лесного хозяйства Свердловской области по исполнению государственной функции по производству по делам об административных правонарушениях в области охраны собственности, охраны окружающей среды и природопользования, против порядка управления и правонарушений, посягающих на общественный порядок и общественную безопасность

ДЕПАРТАМЕНТ ЛЕСНОГО ХОЗЯЙСТВА СВЕРДЛОВСКОЙ ОБЛАСТИ

620004, г. Екатеринбург
ул. Малышева, 101 Тел./факс (343) 375-73-56

_____
(регистрационный номер дела)

ОПРЕДЕЛЕНИЕ
о возвращении протокола об административном правонарушении

«___» _____ 20___ г. _____
(место составления)
_____
(Ф.И.О. государственного инспектора,
_____
номер служебного удостоверения, кем и когда выдано)
рассмотрев при подготовке протокол (постановление) и другие материалы дела об административном правонарушении № _____ в отношении _____
_____
(наименование юридического лица, ИНН, юридический адрес; Ф.И.О. должностного лица или гражданина, ИНН, паспортные данные, адрес места жительства)
по ч. ___ ст. ___ Кодекса Российской Федерации об административных правонарушениях,

УСТАНОВИЛ:
_____
(указать основания для возвращения протокола (постановления) и других материалов дела, в том числе
_____
составление протокола и оформление других материалов дела неправомочными лицами,
_____
неправильное составление протокола и оформление других материалов дела либо неполнота
_____
представленных материалов, которая не может быть восполнена при рассмотрении дела)

На основании изложенного и руководствуясь пунктом 4 части 1 статьи 29.4 Кодекса Российской Федерации об административных правонарушениях,

ОПРЕДЕЛИЛ:
Возвратить _____
(Ф.И.О. лица, которому возвращаются материалы дела)
протокол (постановление) об административном правонарушении и другие материалы дела

об административном правонарушении № _____ в отношении _____
_____
(наименование юридического лица, ИНН, юридический адрес; Ф.И.О. должностного лица или гражданина, ИНН, паспортные данные, адрес места жительства)

для устранения выявленных недостатков в установленные законом сроки.
_____ _____ _____
(должность лица, вынесшего определение) (подпись) (расшифровка подписи)

Форма

Приложение № 14
к административному регламенту Департамента лесного хозяйства Свердловской области по исполнению государственной функции по производству по делам об административных правонарушениях в области охраны собственности, охраны окружающей среды и природопользования, против порядка управления и правонарушений, посягающих на общественный порядок и общественную безопасность

ДЕПАРТАМЕНТ ЛЕСНОГО ХОЗЯЙСТВА СВЕРДЛОВСКОЙ ОБЛАСТИ

620004, г. Екатеринбург
ул. Малышева, 101 Тел./факс (343) 375-73-56

_____
(регистрационный номер дела)

ОПРЕДЕЛЕНИЕ
о передаче протокола об административном правонарушении и других материалов дела на рассмотрение по подведомственности

«___» _____ 20___ г. _____
(место составления)
_____
(Ф.И.О. государственного инспектора,
_____,
номер служебного удостоверения, кем и когда выдано)
рассмотрев при подготовке протокол (постановление) и другие материалы дела об административном правонарушении № _____ в отношении _____
_____
(наименование юридического лица, ИНН, юридический адрес; Ф.И.О. должностного лица или гражданина, ИНН, паспортные данные, адрес места жительства)
по ч. ___ ст. ___ Кодекса Российской Федерации об административных правонарушениях,

УСТАНОВИЛ:
_____
(указать основания для передачи протокола (постановления) и других материалов дела на рассмотрение
_____
по подведомственности, если рассмотрение дела не относится к компетенции Департамента, государственного
_____
инспектора, к которым материалы дела поступили на рассмотрение, либо вынесено определение об отводе
_____
государственного инспектора)

На основании изложенного и руководствуясь пунктом 5 части 1 статьи 29.4 Кодекса Российской Федерации об административных правонарушениях,

ОПРЕДЕЛИЛ:

Передать _____
(Ф.И.О. лица, которому передаются материалы дела)
протокол об административном правонарушении и другие материалы дела об административном правонарушении № _____ в отношении _____
_____
(наименование юридического лица, ИНН, юридический адрес; Ф.И.О. должностного лица или гражданина, ИНН, паспортные данные, адрес места жительства)

на рассмотрение по подведомственности
_____ _____ _____
(должность лица, вынесшего определение) (подпись) (расшифровка подписи)

Форма

Приложение № 15
к административному регламенту Департамента лесного хозяйства Свердловской области по исполнению государственной функции по производству по делам об административных правонарушениях в области охраны собственности, охраны окружающей среды и природопользования, против порядка управления и правонарушений, посягающих на общественный порядок и общественную безопасность

ДЕПАРТАМЕНТ ЛЕСНОГО ХОЗЯЙСТВА СВЕРДЛОВСКОЙ ОБЛАСТИ

620004, г. Екатеринбург
ул. Малышева, 101 Тел./факс (343) 375-73-56

_____
(регистрационный номер дела)

ОПРЕДЕЛЕНИЕ
о продлении срока рассмотрения дела об административном правонарушении

«___» _____ 20___ г. _____
(место составления)
_____
(Ф.И.О. государственного инспектора, должность, номер служебного удостоверения, кем и когда выдано)
_____,

изучив материалы дела/рассмотрев дело об административном правонарушении №_____
_____
(указывается повод к возбуждению дела об административном правонарушении в соответствии
_____
с частью 1 статьи 28.1 Кодекса Российской Федерации об административных правонарушениях,
_____
излагаются известные сведения о лице, в отношении которого ведется производство
_____
по делу об административном правонарушении, излагаются известные сведения об обстоятельствах дела)
_____
_____
_____
_____

УСТАНОВИЛ:
_____
(указываются мотивы продления сроков рассмотрения в соответствии
_____
с частью 2 статьи 29.6 Кодекса Российской Федерации об административных правонарушениях:
_____
поступление ходатайств от участников производства по делу об административном
_____
правонарушении и (или) наличие необходимости в дополнительном выяснении обстоятельств дела)
_____
_____
_____
_____
_____
_____

На основании изложенного и руководствуясь частью 2 статьи 29.6 Кодекса Российской Федерации об административных правонарушениях,

ОПРЕДЕЛИЛ:
Продлить срок рассмотрения дела об административном правонарушении № _____
на _____ до_____
(срок продления, но не более чем один месяц) (дата, до которой продлевается рассмотрение дела)

_____ _____ _____
(должность лица, вынесшего определение) (подпись) (расшифровка подписи)

Форма

Приложение № 16
к административному регламенту Департамента лесного хозяйства Свердловской области по исполнению государственной функции по производству по делам об административных правонарушениях в области охраны собственности, охраны окружающей среды и природопользования, против порядка управления и правонарушений, посягающих на общественный порядок и общественную безопасность

ДЕПАРТАМЕНТ ЛЕСНОГО ХОЗЯЙСТВА СВЕРДЛОВСКОЙ ОБЛАСТИ

620004, г. Екатеринбург
ул. Малышева, 101 Тел./факс (343) 375-73-56

_____
(регистрационный номер дела)

ОПРЕДЕЛЕНИЕ
об отложении рассмотрения дела об административном правонарушении

«___» _____ 20___ г. _____
(место составления)
_____
(Ф.И.О. государственного инспектора, должность,
_____,
номер служебного удостоверения, кем и когда выдано)

рассмотрев протокол и другие материалы дела об административном правонарушении
№ _____ о привлечении _____
_____
(наименование юридического лица, ИНН, юридический адрес; Ф.И.О. должностного лица или гражданина, ИНН, паспортные данные, адрес места жительства)

к административной ответственности за совершение правонарушения, ответственность за которое предусмотрена ч._____ ст. _____ Кодекса Российской Федерации об административных правонарушениях, установил, что _____
_____
(основания вынесения определения, предусмотренные
_____
подпунктами «а», «б», «в» пункта 7 части 1 статьи 29.7 КоАП РФ)

и руководствуясь пунктом 7 части 1 статьи 29.7 Кодекса Российской Федерации об административных правонарушениях,

ОПРЕДЕЛИЛ:
1. Отложить рассмотрение дела об административном правонарушении
№ _____ в отношении _____
_____

2. Назначить новое рассмотрение дела об административном правонарушении
№ _____ в отношении _____
_____

на «___» _____ 20___ г. в _____ ч. _____ мин.

3. Уведомить всех заинтересованных лиц о дне, месте и времени рассмотрения дела об административном правонарушении.

_____ _____ _____
(должность государственного инспектора, вынесшего определение) (подпись) (расшифровка подписи)

Форма

Приложение № 17
к административному регламенту Департамента лесного хозяйства Свердловской области по исполнению государственной функции по производству по делам об административных правонарушениях в области охраны собственности, охраны окружающей среды и природопользования, против порядка управления и правонарушений, посягающих на общественный порядок и общественную безопасность

ДЕПАРТАМЕНТ ЛЕСНОГО ХОЗЯЙСТВА СВЕРДЛОВСКОЙ ОБЛАСТИ

620004, г. Екатеринбург
ул. Малышева, 101 Тел./факс (343) 375-73-56

_____
(регистрационный номер дела)

ОПРЕДЕЛЕНИЕ
о приводе лиц, участвующих в деле

«___» _____ 20___ г. _____
(место составления)
_____
(Ф.И.О. государственного инспектора, должность,
_____,
номер служебного удостоверения, кем и когда выдано)

рассмотрев материалы дела об административном правонарушении № _____
в отношении _____
(указать Ф.И.О. лица, в отношении которого ведется производство по
_____
делу об административном правонарушении)
по ч. _____ ст. _____ Кодекса Российской Федерации об административных правонарушениях,

УСТАНОВИЛ:
_____
(излагаются основания привода)
_____
_____
_____
_____
_____
_____

На основании изложенного и руководствуясь статьей 27.15 Кодекса Российской Федерации об административных правонарушениях,

ОПРЕДЕЛИЛ:

1. Подвергнуть _____
(указываются сведения о лице, в отношении которого применяется привод,
_____
в том числе его адрес)

приводу в Департамент лесного хозяйства Свердловской области по адресу: _____
_____

к _____
(Ф.И.О. государственного инспектора, должность)
_____

«___» _____ 20___ г. к _____ ч. _____ мин.

2. Определение направить для исполнения _____
(наименование органа внутренних дел (полиции)
_____
_____

_____ _____ _____
(должность государственного инспектора, вынесшего определение) (подпись) (расшифровка подписи)

Определение мне предъявлено «___» _____ 20___ г. в _____ ч. _____ мин.

✓_____ _____
(подпись) (расшифровка подписи)

(Продолжение на 10-й стр.).

(Продолжение. Начало на 5—9-й стр.).

Форма

Приложение № 18
к административному регламенту
Департамента лесного хозяйства
Свердловской области по исполнению
государственной функции по производству
по делам об административных
правонарушениях в области охраны
собственности, охраны окружающей среды
и природопользования, против порядка
управления и правонарушений, посягающих
на общественный порядок и общественную
безопасность

ДЕПАРТАМЕНТ ЛЕСНОГО ХОЗЯЙСТВА
СВЕРДЛОВСКОЙ ОБЛАСТИ

620004, г. Екатеринбург
ул. Малышева, 101 Тел./факс (343) 375-73-56

_____
(регистрационный номер дела)

ОПРЕДЕЛЕНИЕ
об истребовании сведений, необходимых для разрешения
дела об административном правонарушении

«____» _____ 20___ г. _____
(место составления)

_____
(Ф.И.О. государственного инспектора, должность, номер служебного удостоверения, кем и когда выдано)
_____,

рассмотрев материалы дела об административном правонарушении № _____
в отношении _____
(указать Ф.И.О. лица, в отношении которого ведется
производство по делу, если такое лицо установлено)

по ч. ____ ст. ____ Кодекса Российской Федерации об административных правонарушениях,

УСТАНОВИЛ:

Для разрешения дела необходимы сведения _____
(указать, какие именно сведения)
_____,
которыми располагает _____
(указать сведения о лице, у которого истребуются сведения)

На основании изложенного и руководствуясь статьей 26.10 Кодекса Российской Федерации об административных правонарушениях,

ОПРЕДЕЛИЛ:

Истребовать у _____
(указать сведения о лице, у которого истребуются сведения)
_____
сведения _____
(указать, какие именно)
_____,
необходимые для разрешения дела об административном правонарушении.

_____ _____
(должность государственного инспектора, вынесшего определение) (подпись) (расшифровка подписи)

В соответствии со статьей 26.10 Кодекса Российской Федерации об административных правонарушениях истребуемые сведения должны быть направлены в трехдневный срок со дня получения определения. При невозможности представления указанных сведений организация обязана в трехдневный срок уведомить об этом в письменной форме должностное лицо, вынесшее определение. Умышленное невыполнение законных требований государственного инспектора, ведущего производство по делу об административном правонарушении, влечет за собой административную ответственность на основании статьи 17.7 Кодекса Российской Федерации об административных правонарушениях.

Форма

Приложение № 19
к административному регламенту
Департамента лесного хозяйства
Свердловской области по исполнению
государственной функции по производству
по делам об административных
правонарушениях в области охраны
собственности, охраны окружающей среды
и природопользования, против порядка
управления и правонарушений, посягающих
на общественный порядок и общественную
безопасность

ДЕПАРТАМЕНТ ЛЕСНОГО ХОЗЯЙСТВА
СВЕРДЛОВСКОЙ ОБЛАСТИ

620004, г. Екатеринбург
ул. Малышева, 101 Тел./факс (343) 375-73-56

_____
(регистрационный номер дела)

ПОСТАНОВЛЕНИЕ
о назначении административного наказания

«____» _____ 20___ г. _____
(место вынесения)

_____
(Ф.И.О. государственного инспектора, должность,
_____,
номер служебного удостоверения, кем и когда выдано)

рассмотрев материалы дела об административном правонарушении № _____
в отношении _____
(наименование юридического лица, ИНН, юридический адрес; Ф.И.О. должностного лица или гражданина, ИНН, паспортные данные, адрес места жительства)

по ч. ____ ст. ____ Кодекса Российской Федерации об административных правонарушениях,

УСТАНОВИЛ:

_____
(излагаются обстоятельства, установленные при рассмотрении дела)

На основании изложенного и руководствуясь статьей 29.9 Кодекса Российской Федерации об административных правонарушениях,

ПОСТАНОВИЛ:

1. Признать _____
_____
(наименование юридического лица, ИНН, юридический адрес; Ф.И.О. должностного лица или гражданина, ИНН, паспортные данные, адрес места жительства)
_____

виновным в совершении административного правонарушения, ответственность за которое предусмотрена ч. _____ ст. _____ Кодекса Российской Федерации об административных правонарушениях, и назначить ему наказание в виде административного штрафа в размере

_____
(указать размер административного штрафа
_____
в соответствии со статьей 3.5 Кодекса Российской Федерации об административных правонарушениях)

Получатель: ИНН 6670324273 УФК по Свердловской области (Департамент лесного хозяйства Свердловской области л/счет № 0462161750)	Р/счет 40 101 810 500 000 010 010 БИК 046 577 001 КПП 667001001 ОКАТО 65401000000 (по г. Екатеринбургу) код по БК 053 1 16 25 071 01 6000 140
Банк получателя: ГРКЦ ГУ Банка России по Свердловской области г. Екатеринбург	
Назначение платежа: «Денежные взыскания (штрафы) за нарушение лесного законодательства, установленное на лесных участках, находящихся в федеральной собственности» по постановлению №-- от--» Код бюджетной классификации 053 1 16 25 071 01 6000 140	

Неуплата административного штрафа в срок, предусмотренный частью 1 статьи 32.2 Кодекса Российской Федерации об административных правонарушениях, влечет наложение административного штрафа в двукратном размере суммы неуплаченного административного штрафа либо административный арест на срок до пятнадцати суток (статья 20.25 КоАП РФ).

В соответствии со статьями 30.1–30.3 Кодекса Российской Федерации об административных правонарушениях постановление о назначении административного наказания может быть обжаловано лицами, указанными в статьях 25.1, 25.3–25.5 Кодекса Российской Федерации об административных правонарушениях, соответственно:

1) физическими лицами или должностными лицами вышестоящему должностному лицу Департамента лесного хозяйства Свердловской области, находящемуся по адресу:
_____
(адрес, должность, Ф.И.О. вышестоящего лица)
_____,

либо в районный суд, находящийся по адресу: _____
_____
(наименование и адрес районного суда)
Жалоба подается через Департамент лесного хозяйства Свердловской области
_____
(указывается Ф.И.О. государственного инспектора, которым вынесено постановление)

2) юридическими лицами или лицами, осуществляющими предпринимательскую деятельность без образования юридического лица, вышестоящему должностному лицу Департамента лесного хозяйства Свердловской области, находящемуся по адресу:
_____
(адрес, должность, Ф.И.О. вышестоящего лица)
через Департамент лесного хозяйства Свердловской области _____
(указывается Ф.И.О. государственного инспектора, которым вынесено постановление)
либо в арбитражный суд в соответствии с Арбитражным процессуальным кодексом Российской Федерации.

При обжаловании постановления вышестоящему должностному лицу Департамента лесного хозяйства Свердловской области в районный суд жалоба может быть подана непосредственно этому должностному лицу или в суд.

Жалоба на постановление о назначении административного наказания может быть подана в течение 10 суток со дня вручения или получения копии постановления. Необжалованное и неопротестованное постановление по делу об административном правонарушении вступает в законную силу «____»_____ 20___г. и обращается к исполнению.

Информация о дате и времени рассмотрения жалобы вышестоящим должностным лицом может быть получена по телефону
_____.

Желательно также указать в жалобе телефон, по которому лицо может быть уведомлено о дате и времени ее рассмотрения.

Постановление по делу об административном правонарушении может быть предъявлено к исполнению в течение двух лет со дня его вступления в законную силу.

Административный штраф оплачен (не оплачен)

_____ _____ _____
(должность государственного инспектора, вынесшего постановление) (подпись) (расшифровка подписи)

Копию настоящего постановления получил «____» _____ 20___г.

✓_____ _____
(подпись) (расшифровка подписи)

Копия настоящего постановления выслана по адресу:
_____
_____

Копия постановления вручается под расписку физическому лицу или законному представителю физического лица, или законному представителю юридического лица, в отношении которых оно вынесено, а также потерпевшему либо высылается указанным лицам в течение трех дней со дня вынесения указанного постановления.

Дата выдачи исполнительного документа «____»_____ 20____ г.

Форма

Приложение № 20
к административному регламенту
Департамента лесного хозяйства
Свердловской области по исполнению
государственной функции по производству
по делам об административных
правонарушениях в области охраны
собственности, охраны окружающей среды
и природопользования, против порядка
управления и правонарушений, посягающих
на общественный порядок и общественную
безопасность

ДЕПАРТАМЕНТ ЛЕСНОГО ХОЗЯЙСТВА
СВЕРДЛОВСКОЙ ОБЛАСТИ

620004, г. Екатеринбург
ул. Малышева, 101 Тел./факс (343) 375-73-56

_____
(регистрационный номер дела)

ПОСТАНОВЛЕНИЕ
о прекращении производства по делу об административном правонарушении
№ _____

«____» _____ 20___ г. _____
(место вынесения)

_____
(Ф.И.О. государственного инспектора, должность, номер служебного удостоверения, кем и когда выдано)
_____,

изучив материалы дела об административном правонарушении № _____
в отношении _____
(указать Ф.И.О., паспортные
_____
данные, код ИНН, место жительства и (или) регистрации физического лица (либо наименование,
_____
коды ОКПО и ИНН, местонахождение юридического лица), если такое лицо установлено)

по ч. ____ ст. ____ Кодекса Российской Федерации об административных правонарушениях,

УСТАНОВИЛ:

_____
(указываются установленные обстоятельства, исключающие производство по делу об
_____
административном правонарушении)

На основании изложенного и руководствуясь статьей 28.9 Кодекса Российской Федерации об административных правонарушениях,

ПОСТАНОВИЛ:

1. Производство по делу об административном правонарушении № _____
в отношении _____

по ч. ____ ст. ____ Кодекса Российской Федерации об административных правонарушениях

прекратить в связи _____
(указываются обстоятельства, изложенные в статье 24.5 Кодекса
_____
Российской Федерации об административных правонарушениях)

2. Товар и/или транспортное средство, изъятые в качестве предмета и/или орудия административного правонарушения: _____
(указать какие именно и суть принятого решения в соответствии
_____
с частью 3 статьи 29.10 Кодекса Российской Федерации об административных правонарушениях)

3. Товар и(или) транспортное средство, на которые наложен арест: _____
(указать какие
_____
именно и суть принятого решения в соответствии с частью 3 статьи 29.10 Кодекса
_____
Российской Федерации об административных правонарушениях)

4. Вещественные доказательства _____
(указать какие именно и суть принятого решения в
_____
соответствии с частью 3 статьи 29.10 Кодекса
_____
Российской Федерации об административных правонарушениях)

5. Издержки по делу об административном правонарушении _____
(указать какие именно,
_____
их размер и на чей счет относятся в соответствии со статьей 24.7 Кодекса
_____
Российской Федерации об административных правонарушениях)

В соответствии со статьями 30.1–30.3 Кодекса Российской Федерации об административных правонарушениях постановление о прекращении производства по делу об административном правонарушении может быть обжаловано лицами, указанными в статьях 25.1, 25.3–25.5 Кодекса Российской Федерации об административных правонарушениях, соответственно:

1) физическими лицами или должностными лицами вышестоящему должностному лицу Департамента лесного хозяйства Свердловской области, находящемуся по адресу:
_____
(адрес, должность, Ф.И.О. вышестоящего лица)
_____

либо в районный суд, находящийся по адресу: _____
_____
(наименование и адрес районного суда)
Жалоба подается через Департамент лесного хозяйства Свердловской области
_____
(указывается Ф.И.О. государственного инспектора, которым вынесено постановление)

2) юридическими лицами или лицами, осуществляющими предпринимательскую деятельность без образования юридического лица, вышестоящему должностному лицу Департамента лесного хозяйства Свердловской области, находящемуся по адресу:
_____
(адрес, должность, Ф.И.О. вышестоящего лица)
_____
через Департамент лесного хозяйства Свердловской области _____
_____
(указывается Ф.И.О. государственного инспектора, которым вынесено постановление)
либо в арбитражный суд в соответствии с Арбитражным процессуальным кодексом Российской Федерации.

При обжаловании постановления вышестоящему должностному лицу или в районный суд жалоба может быть подана непосредственно этому должностному лицу или в суд.

Жалоба на постановление о прекращении производства по делу об административном правонарушении может быть подана в течение 10 суток со дня вручения или получения копии постановления. Необжалованное и неопротестованное постановление по делу об административном правонарушении вступает в законную силу «____»_____20 ___ г.

Информация о дате и времени рассмотрения жалобы вышестоящим должностным лицом может быть получена по телефону
_____.

Желательно также указать в жалобе телефон, по которому лицо может быть уведомлено о дате и времени ее рассмотрения.

_____ _____ _____
(должность государственного инспектора, в производстве которого находится дело) (подпись) (расшифровка подписи)
«_____» _____ 20_____г.

Копию настоящего постановления получил:

_____ _____
(подпись) (расшифровка подписи)

Копия настоящего постановления выслана по адресу:
_____

Копия постановления вручается под расписку физическому лицу или законному представителю физического лица, или законному представителю юридического лица, в отношении которых оно вынесено, а также потерпевшему по его просьбе либо высылается указанным лицам в течение трех дней со дня вынесения указанного постановления.

Форма

Приложение № 21
к административному регламенту
Департамента лесного хозяйства
Свердловской области по исполнению
государственной функции по производству
по делам об административных
правонарушениях в области охраны
собственности, охраны окружающей среды
и природопользования, против порядка
управления и правонарушений, посягающих
на общественный порядок и общественную
безопасность

ДЕПАРТАМЕНТ ЛЕСНОГО ХОЗЯЙСТВА
СВЕРДЛОВСКОЙ ОБЛАСТИ

620004, г. Екатеринбург
ул. Малышева, 101 Тел./факс (343) 375-73-56

_____
(регистрационный номер дела)

ПРЕДСТАВЛЕНИЕ
об устранении причин и условий, способствовавших
совершению административного правонарушения

«____» _____ 20___ г. _____
(место составления)

_____
(Ф.И.О. государственного инспектора, должность, номер служебного удостоверения, кем и когда выдано)
_____,

руководствуясь статьей 29.13 Кодекса Российской Федерации об административных правонарушениях, рассмотрев дело об административном правонарушении № _____ в отношении
_____
(наименование юридического лица, ИНН, юридический адрес;
_____
Ф.И.О. должностного лица, паспортные данные, место жительства)
(постановление о назначении административного наказания по делу об административном правонарушении от «____»_____20_____ г.),

УСТАНОВИЛ:

_____
(причины административного правонарушения и условия, способствовавшие его совершению)
_____
_____

ОБЯЗЫВАЮ:

_____
(наименование юридического лица, Ф.И.О., должность руководителя; должностного лица)

Принять меры по устранению причин административного правонарушения и условий, способствовавших его совершению, по адресу: _____
_____

В соответствии с частью 2 статьи 29.13 Кодекса Российской Федерации об административных правонарушениях организации и должностные лица обязаны рассмотреть представление об устранении причин и условий, способствовавших совершению административного правонарушения, в течение месяца со дня его получения и сообщить о принятых мерах должностному лицу, внесшему представление. На основании статьи 19.6 Кодекса Российской Федерации об административных правонарушениях непринятие по представлению государственного инспектора, рассмотревшего дело об административном правонарушении, мер по устранению причин и условий, способствовавших совершению административного правонарушения, влечет наложение административного штрафа на должностных лиц в размере от четырех до пяти тысяч рублей.

_____ _____ _____
(должность государственного инспектора, внесшего представление) (подпись) (расшифровка подписи)

_____
(отметка о вручении представления)

(Продолжение на 11-й стр.).

(Продолжение. Начало на 5—10-й стр.).

Форма

Приложение № 22
к административному регламенту
Департамента лесного хозяйства
Свердловской области по исполнению
государственной функции по производству
по делам об административных
правонарушениях в области охраны
собственности, охраны окружающей среды
и природопользования, против порядка
управления и правонарушений, посягающих
на общественный порядок и общественную
безопасность

ДЕПАРТАМЕНТ ЛЕСНОГО ХОЗЯЙСТВА
СВЕРДЛОВСКОЙ ОБЛАСТИ

620004, г. Екатеринбург
ул. Малышева, 101 Тел./факс (343) 375-73-56

_____
(регистрационный номер дела)

РЕШЕНИЕ
по жалобе на постановление

_____
№_____

«___» _____ 20___ г. _____
(место вынесения)

_____
(Ф.И.О. государственного инспектора, должность)

_____

_____

рассмотрев жалобу _____с соблюдением статьи 30.6 КоАП РФ на постановление _____ № _____ от_____ _____20__ года в отношении _____
(указать Ф.И.О, паспортные

_____
данные, код ИНН, место жительства и/или регистрации физического лица (либо наименование,

_____
коды ОКПО и ИНН, местонахождение юридического лица), если такое лицо установлено)

по ч. ____ ст. _____ Кодекса Российской Федерации об административных правонарушениях,

УСТАНОВИЛ:

_____
(излагаются обстоятельства, установленные при рассмотрении жалобы)

_____

_____

_____

_____

_____

На основании изложенного и руководствуясь статьей 30.7 Кодекса Российской Федерации об административных правонарушениях,

ПОСТАНОВИЛ:

1. Постановление о назначении административного наказания № _____ от _____ в отношении _____ по _____ КоАП РФ

_____

2. _____

по ч. ____ ст. ___Кодекса Российской Федерации об административных правонарушениях

В соответствии со статьей 30.9 Кодекса Российской Федерации об административных правонарушениях решение по жалобе на постановление по делу об административном правонарушении может быть обжаловано лицами, указанными в статьях 25.1, 25.3–25.5 Кодекса Российской Федерации об административных правонарушениях в суд по месту рассмотрения жалобы — Кировский районный суд г. Екатеринбурга, находящийся по адресу: 620075, г. Екатеринбург, ул. Бажова, 55, в порядке, установленном законодательством.

_____ _____ _____
(подпись) (расшифровка подписи)

Копию настоящего решения получил «____» _____ 20___ г.

_____ _____
(подпись) (расшифровка подписи)

Копия настоящего решения выслана по адресу: _____

АДМИНИСТРАТИВНОЕ ПРОИЗВОДСТВО В СХЕМАХ

Административное правонарушение

— противоправное, виновное действие (бездействие) физического или юридического лица, за которое КоАП РФ или законами субъектов РФ об административных правонарушениях установлена административная ответственность

Состав административного правонарушения | Виды административных правонарушений

Объект
Причинение вреда охраняемым законом общественным отношениям (порядку осуществления государственной власти, общественному порядку, общественной безопасности, собственности, окружающей среде и т.д.)

Объективная сторона
- Действие (бездействие), за которое КоАП РФ или законами субъектов РФ об административных правонарушениях установлена административная ответственность
- Наступившие вредные последствия

Субъект
Граждане, достигшие 16 лет и вменяемые
Юридические лица

Назначение наказания юридическому лицу не освобождает от наказания виновное физическое лицо, и наоборот

См. особенности для:
- должностных лиц
- военнослужащих
- иностранных граждан и лиц без гражданства

Субъективная сторона
- Вина в форме умысла
- Вина в форме неосторожности

Причинение вреда в состоянии крайней необходимости не является административным правонарушением, если:
— опасность не могла быть устранена иными средствами
— причиненный вред является менее значительным, чем предотвращенный

Вид наказания	Устанавливается		Применяется в отношении		Применяется в качестве	
	КоАП РФ	Законом субъекта РФ	Юридических лиц	Физических лиц	Основного наказания	Как основного так и дополнительного наказания
Предупреждение	✓	✓	✓	✓	✓	
Административный штраф	✓		✓	✓	✓	
Возмездное изъятие орудия совершения или предмета административного правонарушения	✓	✓	✓	✓	✓	✓
Конфискация орудия совершения или предмета административного правонарушения	✓		✓	✓	✓	✓
Лишение специального права, предоставленного физическому лицу	✓			✓	✓	
Административный арест	✓			✓	✓	
Дисквалификация	✓			✓	✓	
Административное выдворение за пределы РФ иностранного гражданина или лица без гражданства	✓			✓	✓	✓
Административное приостановление деятельности	✓		✓		✓	

Назначение административного наказания

- Административное наказание за совершение административного правонарушения назначается в пределах, установленных законом, предусматривающим ответственность за данное административное правонарушение, в соответствии с КоАП РФ
- Никто не может нести административную ответственность дважды за одно и то же административное правонарушение
- Назначение административного наказания не освобождает лицо от исполнения обязанности, за неисполнение которой административное наказание было назначено

При назначении административного наказания физическому лицу учитываются
- Личность виновного лица
- Имущественное положение виновного
- Имущественное и финансовое положение юридического лица
- Характер совершенного административного правонарушения
- Обстоятельства, смягчающие административную ответственность
- Обстоятельства, отягчающие административную ответственность

При назначении административного наказания юридическому лицу учитываются

См. также:
- Назначение административных наказаний за совершение нескольких административных правонарушений
- Давность привлечения к административной ответственности
- Срок, в течение которого лицо считается подвергнутым административному наказанию
- Возмещение имущественного ущерба и морального вреда, причиненных административным правонарушением

Производство по делам об административных правонарушениях.общие положения

- Порядок производства по делам об административных правонарушениях находится в ведении РФ и устанавливается федеральными законами (в частности, КоАП РФ и АПК РФ)
- Производство по делам об административных правонарушениях ведется на русском языке, а также может вестись на государственном языке республики, на территории которой находится судья, орган, должностное лицо, уполномоченные рассматривать дела об административных правонарушениях
- Дела об административных правонарушениях подлежат открытому рассмотрению, за исключением случаев:
  — если это может привести к разглашению государственной, коммерческой или иной охраняемой законом тайны
  — если этого требуют интересы обеспечения безопасности лиц, участвующих в деле, членов их семей, близких, а также защиты чести и достоинства
  — если правонарушение в области дорожного движения было зафиксировано работающими в автоматическом режиме специальными техническими средствами, имеющими функции фото- и киносъемки, видеозаписи, или средствами фото- и киносъемки, видеозаписи

Производство по делам об административных правонарушениях в зависимости от состава административного правонарушения осуществляется

В судебном порядке
- **В судах общей юрисдикции** (в соответствии с КоАП РФ)
  - Судьями районных судов
  - Мировыми судьями
  - Судьями гарнизонных военных судов
- В арбитражных судах. Дела об арбитражных правонарушениях, отнесенные КоАП РФ к подведомственности арбитражных судов, рассматриваются в порядке арбитражного судопроизводства

Во внесудебном порядке
- Уполномоченными коллегиальными органами (см. схему «Субъекты производства по делам об административных правонарушениях»)
- Уполномоченными должностными лицами (схема «Субъекты производства по делам об административных правонарушениях»)

Обстоятельства, исключающие производство по делам об административных правонарушениях (ст. 24.5 КоАП РФ)

Производство по делу об административном правонарушении не может быть начато, а начатое производство подлежит прекращению при наличии хотя бы одного из следующих обстоятельств:
— отсутствие события административного правонарушения
— отсутствие состава административного правонарушения, в том числе недостижение физическим лицом на момент совершения противоправных действий (бездействия) возраста 16 лет или невменяемость лица
— действия лица в состоянии крайней необходимости
— издание акта амнистии, если такой акт устраняет применение административного наказания
— отмена закона, установившего административную ответственность
— истечение сроков давности привлечения к административной ответственности
— наличие по одному и тому же факту совершения противоправных действий (бездействия) лицом, в отношении которого ведется производство по делу об административном правонарушении, постановления о назначении административного наказания, либо о прекращении производства по делу, либо о возбуждении уголовного дела
— смерть физического лица, в отношении которого ведется производство по делу об административном правонарушении.

Стадии производства по делам об административных правонарушениях

Возбуждение дела
- Дело об административном правонарушении может быть возбуждено должностным лицом, уполномоченным составлять протоколы (см. схему «Субъекты производства по делам об административных правонарушениях»), только при наличии

Для некоторых категорий дел об административных правонарушениях предусмотрен упрощенный порядок производства (без составления протокола)

Момент, с которого дело считается возбужденным
- Составление первого протокола о применении мер обеспечения производства по делу
- Вынесение определения о возбуждении дела при необходимости проведения административного расследования
- Составление протокола об административном правонарушении

Административное расследование

1 день (немедленно, если административное правонарушение влечет административный арест)
- Направление протокола (постановления прокурора) по подведомственности для рассмотрения дела об административном правонарушении
- Вынесение постановления о прекращении производства по делу об административном правонарушении до передачи дела на рассмотрение (при наличии хотя бы одного из обстоятельств, исключающих производство по делу)

Рассмотрение дела
- Дела об административных правонарушениях подлежат рассмотрению в 15-дневный срок со дня получения материалов дела (дело об административном правонарушении, влекущем административный арест, рассматривается в день получения материалов дела, а в отношении лица, подвергнутого административному задержанию — не позднее 48 часов с момента задержания)
- При подготовке к рассмотрению дела судья, орган или должностное лицо, к которому поступило дело (см. закладку «Общие положения»), решают относится ли поступившее дело к их компетенции, достаточно ли имеющихся материалов для рассмотрения дела и ряд других вопросов

Вынесение постановления о назначении административного наказания | Вынесение постановления о прекращении производства по делу | Вынесение определений

Вручение (получение) копии постановления

10 суток (срок на обжалование)

Обжалование постановления, вынесенного по делу (см. схему «Пересмотр постановлений и решений по делам об административных правонарушениях») (жалоба подлежит рассмотрению в 10-дневный срок со дня ее поступления)

По результатам рассмотрения жалобы принимается решение:
— об оставлении жалобы без удовлетворения
— об изменении постановления, если не усиливается административное наказание
— об отмене постановления и прекращении производства по делу
— об отмене постановления и о возвращении дела на новое рассмотрение
— об отмене постановления и о направлении дела по подведомственности

Исполнение постановления, вынесенного по делу.

Производство по делам об административных правонарушениях

Общие положения | Стадии производства по делам об административных правонарушениях | Применение мер обеспечения производства по делам об административных правонарушениях

- Меры обеспечения применяются в целях:
  — пресечения административного правонарушения
  — установления личности нарушителя
  — составления протокола административного правонарушения при невозможности его составления на месте выявления административного правонарушения
  — обеспечения своевременного и правильного рассмотрения дела об административном правонарушении
  — исполнения принятого по делу постановления
- Меры обеспечения производства предшествуют следующим стадиям производства:
  — возбуждению производства по делу
  — рассмотрению дела
  — исполнению принятого по делу постановления

Перечень должностных лиц, уполномоченных осуществлять конкретные меры обеспечения, указан в соответствующих статьях главы 27 КоАП РФ

Виды мер обеспечения производства

- Доставление (ст. 27.2 КоАП РФ)
- Изъятие вещей и документов (ст. 27.10 КоАП РФ)
- Отстранение от управления транспортным средством и медицинское освидетельствование на состояние опьянения (ст. 27.12 КоАП РФ)
- Привод (ст. 27.15 КоАП РФ)
- Административное задержание (ст. 27.3 КоАП РФ)
- Арест товаров, транспортных средств и иных вещей, явившихся орудиями совершения и предметами административного правонарушения (ст. 27.14 КоАП РФ)

- Личный досмотр, досмотр вещей, находящихся при физическом лице (ст. 27.7 КоАП РФ) — проводится в целях обнаружения орудий совершения либо предметов административного правонарушения (осуществляется в присутствии двух понятых, а в исключительных случаях без них)
- Осмотр принадлежащих юридическому лицу или индивидуальному предпринимателю помещений, территорий и находящихся там вещей и документов (ст. 27.8 КоАП РФ) — осуществляется в присутствии представителя юридического лица и двух понятых
- Досмотр транспортного средства (ст. 27.9 КоАП РФ) — осуществляется в присутствии двух понятых и владельца транспортного средства, кроме случаев, не терпящих отлагательства, когда досмотр может быть проведен и без владельца

Задержание транспортного средства, запрещение эксплуатации (ст. 27.13 КоАП РФ) — осуществляются при нарушении правил эксплуатации и управления до устранения причины задержания

Субъекты производства по делам об административных правонарушениях

Судьи и органы, уполномоченные рассматривать дела об административных правонарушениях

Федеральный уровень административной юрисдикции — КоАП РФ — Дела об административных правонарушениях предусмотренные — *Уровень административной юрисдикции субъекта РФ* — Законами субъекта РФ

Рассматриваются в пределах компетенции, установленной гл. 23 КоАП РФ, в зависимости от состава административного правонарушения

Рассматриваются в пределах полномочий, установленных законами субъектов РФ

Комиссиями по делам несовершеннолетних и защите их прав

Судьями (мировыми судьями)
- Федеральными органами исполнительной власти (их учреждениями, структурными подразделениями и территориальными органами)
- Иными государственными органами

Мировыми судьями

Уполномоченными органами и учреждениями органов исполнительной власти субъектов РФ

Административными комиссиями, иными коллегиальными органами, создаваемыми в соответствии с законами субъектов РФ

Должностные лица, уполномоченные применять меры обеспечения производства по делам об административных правонарушениях (перечень должностных лиц, уполномоченных применять конкретные меры по обеспечению производства указан в гл. 27 КоАП РФ)

Субъекты, полномочные пересматривать дела об административных правонарушениях (см. схему «Упрощенный порядок производства по делам об административных правонарушениях»)

Субъекты, осуществляющие исполнение постановлений
Субъекты, осуществляющие исполнение постановлений о конкретных видах наказаний указаны в гл. 32 КоАП РФ (в частности, постановления об административном аресте и о лишении права управления транспортным средством осуществляется органами внутренних дел)

Субъекты производства по делам об административных правонарушениях

Органы и должностные лица, составляющие правовые документы и определяющие движение и судьбу дела | Субъекты, имеющие личный интерес в деле | Субъекты, содействующие осуществлению производства | Прокурор (ст. 25.11 КоАП РФ)

Прокурор вправе:
— возбуждать производство по делу об административном правонарушении
— участвовать в рассмотрении дела, заявлять ходатайства, давать заключения по возникающим при рассмотрении дела вопросам
— приносить протест на постановления по делу, независимо от участия в деле
— осуществлять надзор за соблюдением Конституции РФ и исполнением законов РФ при производстве по делам об административных правонарушениях, за исключением дел, находящихся в производстве суда

Предмет доказывания. Доказательства

Предмет доказывания. (ст.26.1 КоАП РФ)

По делу об административном правонарушении выяснению подлежат:
- наличие события административного правонарушения
- лицо, совершившее противоправные действия (бездействие), за которые КоАП РФ или законом субъекта РФ предусмотрена административная ответственность
- виновность лица
- обстоятельства, смягчающие или отягчающие административную ответственность
- характер и размер ущерба, причиненные административным правонарушением
- обстоятельства, исключающие производство по делу об административном правонарушении
- иные обстоятельства, имеющие значение для правильного разрешения дела, а также причины и условия совершения административного правонарушения

Доказательства (ст. 26.2 КоАП РФ)

— любые фактические данные, на основании которых судья, орган, должностное лицо, в производстве которых находится дело, устанавливают:
- наличие или отсутствие события административного правонарушения
- виновность лица, привлекаемого к ответственности
- иные обстоятельства, имеющие значение для правильного разрешения дела

Виды доказательств
- Объяснения лица, в отношении которого ведется производство по делу, показания потерпевшего и свидетелей (ст. 26.3 КоАП РФ)
- Экспертиза (ст. 26.4 КоАП РФ)
- Вещественные доказательства (ст. 26.6 КоАП РФ)
- Документы (ст. 26.7 КоАП РФ)
- Показания специальных технических средств (ст. 26.8 КоАП РФ)

Истребование доказательств (ст. 26.10 КоАП РФ)
- Судья, орган, должностное лицо, в производстве которых находится дело, вправе вынести определение об истребовании сведений, необходимых для рассмотрения дела. Истребуемые сведения должны быть направлены в трехдневный срок со дня получения определения, а при совершении административного правонарушения, влекущего административный арест, незамедлительно
- Для получения доказательств по делу должностное лицо, осуществляющее производство по делу об административном правонарушении, вправе направлять запросы в соответствующие территориальные органы либо поручить совершение отдельных действий должностному лицу соответствующего территориального органа (поручение или запрос подлежит исполнению не позднее чем в пятидневный срок со дня его получения)

Оценка доказательств (ст. 26.11 КоАП РФ)

Судья, члены коллегиального органа, должностное лицо, осуществляющее производство по делу об административном правонарушении, оценивают доказательства по своему внутреннему убеждению, основанному на всестороннем, полном и объективном исследовании всех обстоятельств дела в совокупности.

(Окончание на 12-й стр.).

(Окончание. Начало на 5—11-й стр.).

Пересмотр постановлений и решений по делам об административных правонарушениях

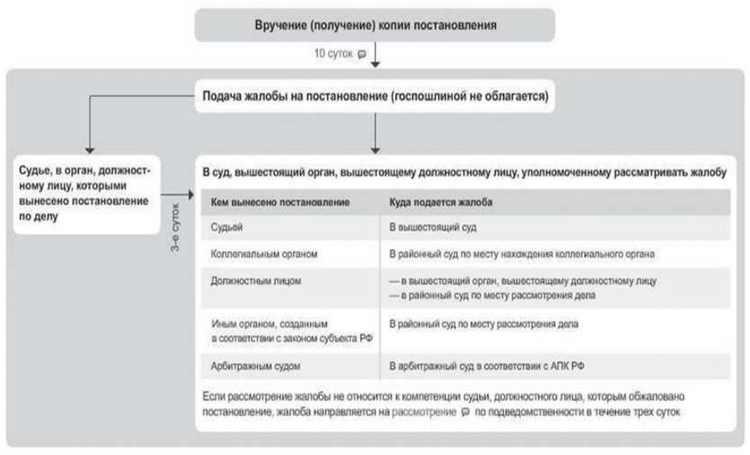

- Постановление по делу об административном правонарушении обязательно для исполнения всеми органами государственной власти, органами местного самоуправления, должностными лицами, гражданами и их объединениями, юридическими лицами
- Постановление подлежит исполнению с момента его вступления в законную силу

Вступление постановления по делу об административном правонарушении в законную силу (ст. 31.1 КоАП РФ)

Обращение постановления к исполнению (ст. 31.3 КоАП РФ)

Приведение постановления в исполнение (ст. 31.4 КоАП РФ)

Постановление по делу об административном правонарушении приводится в исполнение уполномоченным на то органом, должностным лицом в порядке, установленном КоАП РФ, федеральными законами «Об исполнительном производстве», «О судебных приставах» и принимаемыми в соответствии с ними постановлениями Правительства РФ

Отсрочка и рассрочка исполнения постановления (ст. 31.5 КоАП РФ)

Приостановление исполнения постановления (ст. 31.6 КоАП РФ)

Прекращение исполнения постановления (ст. 31.7 КоАП РФ)

Окончание производства по исполнению постановления о назначении административного наказания (ст. 31.10 КоАП РФ)

Постановление, по которому исполнение произведено полностью, с отметкой об исполнении возвращается судье, органу, должностному лицу, вынесшим постановление

Постановление, по которому исполнение не производилось или произведено не полностью, возвращается судье, органу, должностному лицу, вынесшим постановление, в случае:

— если по адресу, указанному судьей, органом, должностным лицом, вынесшим постановление, не проживает, не работает или не учится привлеченное лицо, не находится привлеченное юридическое лицо либо не находится имущество указанных лиц, на которое может быть обращено административное взыскание
— если у лица, привлеченного к ответственности, отсутствуют имущество или доходы, на которые может быть обращено взыскание, и меры по отысканию имущества такого лица оказались безрезультатными
— если истек срок давности исполнения постановления о назначении административного наказания

Возвращение постановления не является препятствием для нового обращения постановления к исполнению в пределах срока давности (одного года со дня вступления в силу)

Субъекты, имеющие личный интерес в деле

Лицо, в отношении которого ведется производство по делу об административном правонарушении

- Дело об административном правонарушении рассматривается с участием лица, в отношении которого ведется производство по делу
- Судья, орган, должностное лицо, рассматривающее дело вправе признать обязательным присутствие лица, в отношении которого ведется производство по делу

Потерпевший (ст. 25.2 КоАП РФ)
— физическое или юридическое лицо, которым административным правонарушением причинен физический, имущественный или моральный вред

- Дело об административном правонарушении рассматривается с участием потерпевшего

В отсутствии указанного лица дело может быть рассмотрено, если имеются данные о надлежащем извещении лица о месте и времени рассмотрения дела и от него не поступило ходатайство об отложении рассмотрения дела либо если такое ходатайство не удовлетворено

- Лицо, в отношении которого ведется производство по делу, вправе:
  — знакомиться со всеми материалами дела
  — давать объяснения, представлять доказательства
  — заявлять ходатайства и отводы
  — пользоваться юридической помощью защитника
  — пользоваться иными процессуальными правами в соответствии с КоАП РФ
- Потерпевший вправе:
  — знакомиться со всеми материалами дела
  — давать объяснения, представлять доказательства
  — заявлять ходатайства и отводы
  — обжаловать постановление по данному делу
  — пользоваться юридической помощью представителя
  — пользоваться иными процессуальными правами в соответствии с КоАП РФ

Законные представители

- Законные представители физического лица (ст. 25.3 КоАП РФ), являющегося несовершеннолетним либо по своему физическому или психическому состоянию лишенного возможности самостоятельно реализовать свои права — родители, усыновители, опекуны или попечители. При рассмотрении дела об административном правонарушении, совершенным лицом до 18 лет, судья, орган или должностное лицо, рассматривающие дело, вправе признать обязательным присутствие законного представителя этого лица
- Законные представители юридического лица (ст. 25.4 КоАП РФ) — руководитель, а также иное лицо, признанное в соответствии с законом или учредительными документами органом юридического лица. При рассмотрении дела судья, орган или должностное лицо, рассматривающие дело, вправе признать обязательным присутствие законного представителя юридического лица

Пересмотр постановлений и решений по делам об административных правонарушениях

Упрощенный порядок производства (без составления протокола - ст. 28,6 КоАП РФ) предусмотрен для административных правонарушений за совершение которых назначается административное наказание в виде:

- предупреждения
- административного штрафа

Вынесение предупреждения

- Предупреждение налагается как на физических, так и на юридических лиц за совершение малозначительных административных правонарушений, если данный вид наказания содержится в конкретных нормах Особенной части КоАП РФ или закона субъекта РФ об административной ответственности (в частности, предупреждение предусмотрено в 20 составах Особенной части КоАП РФ за правонарушения в области дорожного движения)
- Протокол об административном правонарушении составляется и дело подлежит рассмотрению в обычном порядке если лицо, совершившее административное правонарушение оспаривает:
  — наличие события административного правонарушения
  — назначенное наказание

Наложение административного штрафа в порядке упрощенного производства

Данный порядок применяется только в отношении физических лиц

Административное правонарушение в области дорожного движения

Административное правонарушение совершено в иной сфере

Должностное лицо, назначившее наказание составляет постановление-квитанцию установленного образца

Сумма штрафа должна быть внесена или перечислена в банк или иную кредитную организацию в течение 30 дней со дня вступления в законную силу постановления

Лицо, привлеченное к административной ответственности, направляет должностному лицу, вынесшему постановление, документ, свидетельствующий об уплате штрафа

Документ об уплате штрафа по истечении 30 дневного срока отсутствует

- Материалы дела передаются для взыскания штрафа судебному приставу-исполнителю
- Лицо привлекается к административной ответственности за неуплату административного штрафа

Лицо, привлеченное к административной ответственности:

- Оспаривает наличие события административного правонарушения и (или) назначенное ему административное наказание
- Отказывается от уплаты административного штрафа на месте

Составляется протокол и дело рассматривается в обычном порядке

Штраф уплачивается на месте совершения административного правонарушения

ПРАВИТЕЛЬСТВО СВЕРДЛОВСКОЙ ОБЛАСТИ

ПОСТАНОВЛЕНИЕ

29.08.2012 г. № 919-ПП
Екатеринбург

О внесении изменений в нормативные правовые акты Правительства Свердловской области, регулирующие отношения, связанные с предоставлением мер социальной поддержки отдельным категориям граждан

В целях приведения законодательства Свердловской области в соответствие с главой 2 Федерального закона от 27 июля 2010 года № 210-ФЗ «Об организации предоставления государственных и муниципальных услуг» и во исполнение распоряжения Правительства Свердловской области от 25.03.2010 г. № 254-РП «О мерах по реализации распоряжения Правительства Российской Федерации от 17.12.2009 г. № 1993-р» Правительство Свердловской области

ПОСТАНОВЛЯЕТ:

1. Внести в Положение о порядке назначения и выплаты социального пособия беременным женщинам, утвержденное постановлением Правительства Свердловской области от 07.12.2000 г. № 1004-ПП «О порядке назначения и выплаты социальных пособий и компенсаций некоторым категориям граждан Свердловской области в соответствии с Областным законом «О защите прав ребенка» («Областная газета», 2000, 13 декабря, № 248) с изменениями, внесенными постановлениями Правительства Свердловской области от 30.04.2002 г. № 278-ПП («Областная газета», 2002, 08 мая, № 94—95), от 21.04.2004 г. № 300-ПП («Областная газета», 2004, 27 апреля, № 101), от 18.05.2007 г. № 436-ПП («Областная газета», 2007, 24 мая, № 169), от 16.06.2008 г. № 583-ПП («Областная газета», 2008, 20 июня, № 196—197), от 24.02.2009 г. № 198-ПП («Областная газета», 2009, 28 февраля, № 57), от 15.10.2009 г. № 1262-ПП (Собрание законодательства Свердловской области, 2009, № 10-3, ст. 1425), от 10.11.2010 г. № 1622-ПП («Областная газета», 2010, 17 ноября, № 409—410) и от 14.09.2011 г. № 1206-ПП («Областная газета», 2011, 20 сентября, № 344—345) (далее — постановление Правительства Свердловской области от 07.12.2000 г. № 1004-ПП «О порядке назначения и выплаты социальных пособий и компенсаций некоторым категориям граждан Свердловской области в соответствии с Областным законом «О защите прав ребенка»), следующие изменения:

1) в пункте 3 статьи 2 слова «органами социальной защиты населения» заменить словами «территориальным исполнительным органом государственной власти Свердловской области — управлением социальной политики Министерства социальной политики Свердловской области (далее — управление социальной политики)»;

2) в части второй пункта 4 статьи 2 слова «Орган социальной защиты населения, принявший» заменить словами «Управление социальной политики, принявшее»;

3) пункт 4 статьи 2 дополнить частями третьей и четвертой следующего содержания:

«Заявление и документы, указанные в настоящем пункте, могут быть поданы в управление социальной политики с использованием информационно-телекоммуникационных технологий, включая использование единого портала государственных и муниципальных услуг, портала государственных и муниципальных услуг Свердловской области, универсальной электронной карты и других средств информационно-телекоммуникационных технологий в случаях и порядке, установленных действующим законодательством, в форме электронных документов.

При подаче заявления о назначении социального пособия беременным женщинам в форме электронного документа лицу, подавшему заявление, не позднее рабочего дня, следующего за днем подачи указанного заявления, направляется электронное сообщение о принятии заявления либо об отказе в его принятии. Датой принятия указанного заявления считается день направления лицу, подавшему заявление, электронного сообщения о принятии заявления.»;

4) в пункте 4-1 статьи 2 слова «Территориальный отраслевой исполнительный орган государственной власти Свердловской области» заменить словами «Управление социальной политики»;

5) пункт 6 статьи 2 дополнить частями второй и третьей следующего содержания:

«Заявление о возобновлении выплаты социального пособия беременным женщинам при перемене места жительства в пределах Свердловской области может быть подано в управление социальной политики с использованием информационно-телекоммуникационных технологий, включая использование единого портала государственных и муниципальных услуг, портала государственных и муниципальных услуг Свердловской области, универсальной электронной карты и других средств информационно-телекоммуникационных технологий в случаях и порядке, установленных действующим законодательством, в форме электронных документов.

При подаче заявления о возобновлении выплаты социального пособия беременным женщинам в форме электронного документа лицу, подавшему заявление, не позднее рабочего дня, следующего за днем подачи указанного заявления, направляется электронное сообщение о принятии заявления. Датой принятия указанного заявления считается день направления лицу, подавшему заявление, электронного сообщения о принятии заявления.»;

6) в пункте 1 статьи 3 слова «органа социальной защиты населения» заменить словами «управления социальной политики»;

7) пункт 1 статьи 3 дополнить частью второй следующего содержания:

«При подаче заявления о назначении социального пособия беременным женщинам в форме электронного документа копия решения в форме электронного документа направляется лицу, подавшему заявление, в течение 5 дней со дня принятия этого решения.»;

8) в части первой пункта 2 статьи 3 слова «Территориальный отраслевой исполнительный орган государственной власти Свердловской области» заменить словами «Управление социальной политики»;

9) в пункте 3 статьи 3 слова «орган социальной защиты населения» заменить словами «управление социальной политики»;

10) пункт 3 статьи 3 дополнить частью второй следующего содержания:

«Сообщение о наступлении обстоятельств, указанных в пункте 5 статьи 2 настоящего Положения, может быть подано получателем социального пособия в управление социальной политики с использованием информационно-телекоммуникационных технологий, включая использование единого портала государственных и муниципальных услуг, портала государственных и муниципальных услуг Свердловской области, универсальной электронной карты и других средств информационно-телекоммуникационных технологий в случаях и порядке, установленных действующим законодательством, в форме электронного документа. При подаче сообщения в форме электронного документа получателю социального пособия не позднее рабочего дня, следующего за днем его подачи, направляется электронное сообщение о принятии сообщения. Датой принятия указанного сообщения считается день направления получателю социального пособия электронного сообщения о его принятии.».

2. Внести в Положение о порядке назначения и выплаты ежемесячного пособия родителю (лицу, его заменяющему), воспитывающему ребенка-инвалида, утвержденное постановлением Правительства Свердловской области от 07.12.2000 г. № 1004-ПП «О порядке назначения и выплаты социальных пособий и компенсаций некоторым категориям граждан Свердловской области в соответствии с Областным законом «О защите прав ребенка», следующие изменения:

1) пункт 5 после слова «области» дополнить словами «— управлением социальной политики Министерства социальной политики Свердловской области (далее — управление социальной политики)», слова «в сфере социальной защиты населения» исключить;

2) в части четвертой пункта 6 слова «территориального исполнительного органа государственной власти Свердловской области в сфере социальной защиты населения» заменить словами «управления социальной политики»;

3) в части пятой пункта 6 слова «территориальные отраслевые исполнительные органы государственной власти Свердловской области в сфере социальной защиты населения» заменить словами «управление социальной политики», слова «с использованием информационно-телекоммуникационных сетей общего пользования, в том числе сети Интернет, включая единый портал государственных и муниципальных услуг и портал государственных услуг Свердловской области.» заменить словами «с использованием информационно-телекоммуникационных технологий, включая использование единого портала государственных и муниципальных услуг, портала государственных и муниципальных услуг Свердловской области, универсальной электронной карты и других средств информационно-телекоммуникационных технологий в случаях и порядке, установленных действующим законодательством, в форме электронных документов.»;

4) в пункте 7, в части первой пункта 8 и в части первой пункта 9 слова «Территориальный отраслевой исполнительный орган государственной власти Свердловской области в сфере социальной защиты населения» заменить словами «Управление социальной политики»;

5) в части первой пункта 10, в пункте 11 и в пункте 15 слова «Территориальный исполнительный орган государственной власти Свердловской области в сфере социальной защиты населения» заменить словами «Управление социальной политики»;

6) в части второй пункта 10, в части первой пункта 12 и в частях первой и второй пункта 16 слова «территориальный исполнительный орган государственной власти Свердловской области в сфере социальной защиты населения» заменить словами «управление социальной политики»;

7) в части четвертой пункта 10 и в части третьей пункта 12 слова «территориальный отраслевой исполнительный орган государственной власти Свердловской области в сфере социальной защиты населения» заменить словами «управление социальной политики»;

8) в части второй пункта 8, части четвертой пункта 10, в части третьей пункта 12 и в части второй пункта 16 слова «с использованием информационно-телекоммуникационных сетей общего пользования, в том числе сети Интернет, включая единый портал государственных и муниципальных услуг и портал государственных услуг Свердловской области.» заменить словами «с использованием информационно-телекоммуникационных технологий, включая использование единого портала государственных и муниципальных услуг, портала государственных и муниципальных услуг Свердловской области, универсальной электронной карты и других средств информационно-телекоммуникационных технологий в случаях и порядке, установленных действующим законодательством.»;

9) в пункте 13 слова «территориальным исполнительным органом государственной власти Свердловской области в сфере социальной защиты населения» заменить словами «управлением социальной политики»;

10) в пункте 18 слова «органа социальной защиты населения» заменить словами «управления социальной политики»;

11) по тексту формы заявления слова «защиты населения» заменить словом «политики».

3. Внести в Положение о порядке возмещения расходов на проезд ребенка и сопровождающего его лица в областной центр (город Екатеринбург) по направлению врача, утвержденное постановлением Правительства Свердловской области от 07.12.2000 г. № 1004-ПП «О порядке назначения и выплаты социальных пособий и компенсаций некоторым категориям граждан Свердловской области в соответствии с Областным законом «О защите прав ребенка», следующие изменения:

1) в пункте 2 статьи 2 слова «органами социальной защиты населения» заменить словами «территориальным исполнительным органом государственной власти Свердловской области — управлением социальной политики Министерства социальной политики Свердловской области (далее — управление социальной политики)»;

2) в пункте 2-1 статьи 2 слова «Территориальный отраслевой исполнительный орган государственной власти Свердловской области» заменить словами «Управление социальной политики»;

3) статью 2 дополнить пунктом 3-1 следующего содержания:

«3-1. Заявление и документы, указанные в пункте 3 статьи 2 настоящего Положения, могут быть поданы в управление социальной политики с использованием информационно-телекоммуникационных технологий, включая использование единого портала государственных и муниципальных услуг, портала государственных и муниципальных услуг Свердловской области, универсальной электронной карты и других средств информационно-телекоммуникационных технологий в случаях и порядке, установленных действующим законодательством, в форме электронных документов. При подаче заявления о возмещении расходов в форме электронного документа лицу, подавшему заявление, не позднее рабочего дня, следующего за днем подачи указанного заявления, направляется электронное сообщение о принятии заявления либо об отказе в его принятии. Датой принятия указанного заявления считается день направления лицу, подавшему заявление, электронного сообщения о принятии заявления.»;

4) в части второй пункта 1 статьи 3 слова «Территориальный исполнительный орган государственной власти Свердловской области в сфере социальной защиты населения» заменить словами «Управление социальной политики»;

5) пункт 1 статьи 3 после части второй дополнить частью следующего содержания:

«При подаче заявления о возмещении расходов в форме электронного документа копия решения в форме электронного документа направляется лицу, подавшему заявление, в течение 5 дней со дня принятия этого решения.»;

6) в части третьей пункта 1 статьи 3 слова «Территориальный отраслевой исполнительный орган государственной власти Свердловской области» заменить словами «Управление социальной политики».

4. Внести в Порядок изменения размера назначенного ежемесячного пособия на ребенка, утвержденный постановлением Правительства Свердловской области от 01.02.2005 г. № 70-ПП «О порядке реализации Закона Свердловской области от 14 декабря 2004 года № 204-ОЗ «О ежемесячном пособии на ребенка» («Областная газета», 2005, 08 февраля, № 29—30) с изменениями, внесенными постановлениями Правительства Свердловской области от 13.07.2006 г. № 603-ПП («Областная газета», 2006, 19 июля, № 230) и от 15.10.2009 г. № 1225-ПП (Собрание законодательства Свердловской области, 2009, № 10-3, ст. 1388), следующие изменения:

1) в пункте 3 слова «территориального исполнительного органа государственной власти Свердловской области в сфере социальной защиты населения» заменить словами «территориального исполнительного органа государственной власти Свердловской области — управления социальной политики Министерства социальной политики Свердловской области (далее — управление социальной политики)»;

2) в пункте 4 слова «территориальный исполнительный орган государственной власти Свердловской области в сфере социальной защиты населения» заменить словами «управление социальной политики»;

3) пункт 4 дополнить частью второй следующего содержания:

«Заявление об изменении размера пособия и документы, подтверждающие обстоятельства, указанные в пункте 2 настоящего Порядка, могут быть поданы в управление социальной политики с использованием информационно-телекоммуникационных технологий, включая использование единого портала государственных и муниципальных услуг, портала государственных и муниципальных услуг Свердловской области, универсальной электронной карты и других средств информационно-телекоммуникационных технологий в случаях и порядке, установленных действующим законодательством, в форме электронных документов. При подаче заявления об изменении размера пособия в форме электронного документа получателю пособия не позднее рабочего дня, следующего за днем подачи заявления, направляется электронное сообщение о принятии заявления. Датой принятия указанного заявления считается день направления получателю пособия электронного сообщения о принятии заявления.»;

4) в пункте 5 слова «территориального исполнительного органа государственной власти Свердловской области в сфере социальной защиты населения» заменить словами «управления социальной политики»;

5) в пунктах 6 и 7 слова «территориальным исполнительным органом государственной власти Свердловской области в сфере социальной защиты населения» заменить словами «управлением социальной политики»;

6) в частях первой и второй пункта 9 слова «территориальным отраслевым исполнительным органом государственной власти Свердловской области» заменить словами «управлением социальной политики»;

7) пункт 9 после части второй дополнить частью следующего содержания:

«При подаче заявления об изменении размера пособия в форме электронного документа копия решения в форме электронного документа направляется лицу, подавшему заявление, в течение 5 дней со дня принятия этого решения.»;

8) в частях третьей и четвертой пункта 9 слова «Территориальный отраслевой исполнительный орган государственной власти Свердловской области» заменить словами «Управление социальной политики».

5. Внести в Правила выплаты инвалидам (в том числе детям-инвалидам), имеющим транспортные средства в соответствии с медицинскими показаниями, или их законным представителям компенсации уплаченной ими страховой премии по договору обязательного страхования гражданской ответственности владельцев транспортных средств, утвержденные постановлением Правительства Свердловской области от 27.10.2005 г. № 929-ПП «Об утверждении Правил выплаты инвалидам (в том числе детям-инвалидам), имеющим транспортные средства в соответствии с медицинскими показаниями, или их законным представителям компенсации уплаченной ими страховой премии по договору обязательного страхования гражданской ответственности владельцев транспортных средств» («Областная газета», 2005, 29 октября, № 327—328) с изменениями, внесенными постановлениями Правительства Свердловской области от 19.05.2008 г. № 464-ПП («Областная газета», 2008, 27 мая, № 171—172), от 15.10.2009 г. № 1228-ПП (Собрание законодательства Свердловской области, 2009, № 10-3, ст. 1391) и от 05.04.2010 г. № 557-ПП («Областная газета», 2010, 17 апреля, № 125—126), следующие изменения:

1) в пункте 3 слова «в сфере социальной защиты населения» заменить словами «— управлением социальной политики Министерства социальной политики Свердловской области (далее — управление социальной политики)»;

2) в частях первой и четвертой пункта 5 слова «территориальный исполнительный орган государственной власти Свердловской области в сфере социальной защиты населения» заменить словами «управление социальной политики»;

3) пункт 5 дополнить частями пятой и шестой следующего содержания:

«Заявление и документы, указанные в частях второй и третьей настоящего пункта, могут быть поданы в управление социальной политики с использованием информационно-телекоммуникационных технологий, включая использование единого портала государственных и муниципальных услуг, портала государственных и муниципальных услуг Свердловской области, универсальной электронной карты и других средств информационно-телекоммуникационных технологий в случаях и порядке, установленных действующим законодательством, в форме электронных документов.

При подаче заявления о назначении компенсации в форме электронного документа заявителю не позднее рабочего дня, следующего за днем подачи указанного заявления, направляется электронное сообщение о принятии заявления либо об отказе в его принятии. Датой принятия указанного заявления считается день направления заявителю электронного сообщения о принятии заявления.»;

4) в пунктах 5-1 и 7 слова «Территориальный исполнительный орган государственной власти Свердловской области в сфере социальной защиты населения» заменить словами «Управление социальной политики»;

5) в пункте 6 слова «территориальным исполнительным органом государственной власти Свердловской области в сфере социальной защиты населения» заменить словами «управлением социальной политики»;

6) пункт 6 после части первой дополнить частью второй следующего содержания:

«При подаче заявления о назначении компенсации в форме электронного документа копия решения в форме электронного документа направляется лицу, подавшему заявление, в течение 5 дней со дня принятия этого решения.».

6. Внести в Положение о предоставлении материальной помощи гражданам, нуждающимся в социальной поддержке, утвержденное постановлением Правительства Свердловской области от 06.09.2006 г. № 767-ПП «О предоставлении материальной помощи гражданам, нуждающимся в социальной поддержке» («Областная газета», 2006, 12 сентября, № 298—299) с изменениями, внесенными постановлениями Правительства Свердловской области от 27.12.2006 г. № 1103-ПП («Областная газета», 2006, 29 декабря, № 444—445), от 29.01.2008 г. № 52-ПП (Собрание законодательства Свердловской области, 2008, № 1, ст. 115), от 11.11.2008 г. № 1186-ПП («Областная газета», 2008, 18 ноября, № 361) и от 15.10.2009 г. № 1218-ПП (Собрание законодательства Свердловской области, 2009, № 10-3, ст. 1381), следующие изменения:

1) в пункте 3 слова «в сфере социальной защиты населения» заменить словами «— управлением социальной политики Министерства социальной политики Свердловской области (далее — управление социальной политики)»;

2) в пункте 6 слова «территориальный исполнительный орган государственной власти Свердловской области в сфере социальной защиты населения» заменить словами «управление социальной политики»;

3) дополнить пунктом 7-1 следующего содержания:

«7-1. Заявление и документы, указанные в пункте 7 настоящего Положения, могут быть поданы в управление социальной политики с использованием информационно-телекоммуникационных технологий, включая использование единого портала государственных и муниципальных услуг, портала государственных и муниципальных услуг Свердловской области, универсальной электронной карты и других средств информационно-телекоммуникационных технологий в случаях и порядке, установленных действующим законодательством, в форме электронных документов.

При подаче заявления в форме электронного документа гражданину не позднее рабочего дня, следующего за днем подачи указанного заявления, направляется электронное сообщение о принятии заявления либо об отказе в его принятии. Датой принятия указанного заявления считается день направления гражданину электронного сообщения о принятии заявления.»;

4) в пункте 8 слова «Территориальный исполнительный орган государственной власти Свердловской области в сфере социальной защиты населения» заменить словами «Управление социальной политики»;

5) в части первой, второй и третьей пункта 10 слова «Территориальный исполнительный орган государственной власти Свердловской области в сфере социальной защиты населения» заменить словами «Управление социальной политики»;

6) в части четвертой пункта 10 слова «Территориального исполнительного органа государственной власти Свердловской области» заменить словами «управления социальной политики»;

7) в части седьмой пункта 10 слова «территориального исполнительного органа государственной власти Свердловской области в сфере социальной защиты населения» заменить словами «управления социальной политики»;

8) пункт 10 после части седьмой дополнить частью следующего содержания:

«При подаче заявления о предоставлении материальной помощи в форме электронного документа копия решения в форме электронного документа направляется лицу, подавшему заявление, в течение 5 дней со дня принятия этого решения.»;

9) в пункте 12 слова «Территориальный исполнительный орган государственной власти Свердловской области в сфере социальной защиты населения» заменить словами «Управление социальной политики».

7. Внести в формы и порядок осуществления социальной поддержки граждан при возникновении поствакцинальных осложнений, вызванных профилактическими прививками, не включенными в национальный календарь профилактических прививок и не имеющими эпидемических показаний, утвержденные постановлением Правительства Свердловской области от 27.10.2006 г. № 916-ПП «О формах и порядке осуществления социальной поддержки граждан при возникновении поствакцинальных осложнений, вызванных профилактическими прививками, не включенными в национальный календарь профилактических прививок и не имеющими эпидемических показаний» (Собрание законодательства Свердловской области, 2006, № 10, ст. 1247), следующие изменения:

1) в пункте 6 слова «в сфере социальной защиты населения» заменить словами «— управлением социальной политики Министерства социальной политики Свердловской области (далее — управление социальной политики)»;

2) в пунктах 7, 8 и 15 слова «территориальный исполнительный орган государственной власти Свердловской области в сфере социальной защиты населения» заменить словами «управление социальной политики»;

3) пункт 9 дополнить частями третьей и четвертой следующего содержания:

«Заявление и документы, указанные в пунктах 7, 8 и части первой настоящего пункта, могут быть поданы в управление социальной политики с использованием информационно-телекоммуникационных технологий, включая использование единого портала государственных и муниципальных услуг, портала государственных и муниципальных услуг Свердловской области, универсальной электронной карты и других средств информационно-телекоммуникационных технологий в случаях и порядке, установленных действующим законодательством, в форме электронных документов.

При подаче заявления о назначении единовременного или ежемесячного пособия в форме электронного документа гражданину не позднее рабочего дня, следующего за днем подачи указанного заявления, направляется электронное сообщение о принятии заявления либо об отказе в принятии заявления. Датой принятия указанного заявления считается день направления гражданину электронного сообщения о принятии заявления.»;

4) в пунктах 11 и 12 слова «Территориальный исполнительный орган государственной власти Свердловской области в сфере социальной защиты населения» заменить словами «Управление социальной политики»;

5) пункт 13 дополнить частью второй следующего содержания:

«При подаче заявления о назначении единовременного или ежемесячного пособия в форме электронного документа копия решения в форме электронного документа направляется лицу, подавшему заявление, в течение 5 дней со дня принятия этого решения.»;

6) в пункте 14 слова «территориального исполнительного органа государственной власти Свердловской области в сфере социальной защиты населения» заменить словами «управления социальной политики»;

7) в части второй и четвертой пункта 17 слова «территориальный исполнительный орган государственной власти Свердловской области в сфере социальной защиты населения» заменить словами «управление социальной политики»;

8) дополнить пунктом 18-1 следующего содержания:

«18-1. Заявление о возобновлении выплаты ежемесячного пособия в соответствии с пунктами 17 и 18 настоящего Порядка может быть подано в управление социальной политики с использованием информационно-телекоммуникационных технологий, включая использование единого портала государственных и муниципальных услуг, портала государственных и муниципальных услуг Свердловской области, универсальной электронной карты и других средств информационно-телекоммуникационных технологий в случаях и порядке, установленных действующим законодательством, в форме электронных документов.

При подаче заявления о возобновлении выплаты ежемесячного пособия в форме электронного документа гражданину не позднее рабочего дня, следующего за днем подачи заявления, направляется электронное сообщение о принятии заявления. Датой принятия указанного заявления считается день направления гражданину электронного сообщения о принятии заявления.»;

9) в пунктах 20 и 21 слова «Территориальный исполнительный орган государственной власти Свердловской области в сфере социальной защиты населения» заменить словами «Управление социальной политики».

8. Внести в Порядок назначения и выплаты ежемесячного пособия на оплату жилого помещения и коммунальных услуг инвалидам Великой Отечественной войны, участникам Великой Отечественной войны из числа лиц, указанных в подпунктах 1—8 части первой пункта 1 статьи 5 Закона Свердловской области от 25 ноября 2004 года № 190-ОЗ «О социальной поддержке ветеранов в Свердловской области», утвержденный постановлением Правительства Свердловской области от 04.09.2008 г. № 904-ПП «О реализации Закона Свердловской области от 12 июля 2008 года № 72-ОЗ «О внесении изменений в статьи 4 и 5 Закона Свердловской области «О социальной поддержке ветеранов в Свердловской области» («Областная газета», 2008, 16 сентября, № 301) с изменениями, внесенными постановлениями Правительства Свердловской области от 26.12.2008 г. № 1394-ПП («Областная газета», 2009, 13 января, № 6), от 04.06.2009 г. № 632-ПП («Областная газета», 2009, 16 июня, № 171—172) и от 15.10.2009 г. № 1250-ПП (Собрание законодательства Свердловской области, 2009, № 10-3, ст. 1413), следующие изменения:

1) в пункте 2 слова «в сфере социальной защиты населения» заменить словами «— управлением социальной политики Министерства социальной политики Свердловской области (далее — управление социальной политики)»;

2) в пунктах 3, 6-2, 9, 10 и в части третьей пункта 11 слова «территориальный исполнительный орган государственной власти Свердловской области в сфере социальной защиты населения» заменить словами «управление социальной политики»;

3) пункт 3 дополнить частями четвертой и пятой следующего содержания:

«Заявление и документы, указанные в абзацах 1—3 настоящего пункта, могут быть поданы в управление социальной политики с использованием информационно-телекоммуникационных технологий, включая использование единого портала государственных и муниципальных услуг, портала государственных и муниципальных услуг Свердловской области, универсальной электронной карты и других средств информационно-телекоммуникационных технологий в случаях и порядке, установленных действующим законодательством, в форме электронных документов.

(Окончание на 13-й стр.).

(Окончание. Начало на 12-й стр.).

При подаче заявления о назначении ежемесячного пособия на оплату жилого помещения и коммунальных услуг в форме электронного документа лицу, подавшему заявление, не позднее рабочего дня, следующего за днем подачи указанного заявления, направляется электронное сообщение о принятии заявления либо об отказе в принятии заявления с указанием причин отказа. Датой принятия указанного заявления считается день направления лицу, подавшему заявление, электронного сообщения о принятии заявления.»;

4) в пунктах 4 и 7 и в части первой пункта 11 слова «Территориальный исполнительный орган государственной власти Свердловской области в сфере социальной защиты населения» заменить словами «Управление социальной политики»;

5) в части первой пункта 5 слова «Территориальный исполнительный орган государственной власти Свердловской области в сфере социальной защиты населения» заменить словами «Управление социальной политики»;

6) пункт 5 после части первой дополнить частью следующего содержания:

«При подаче заявления о назначении ежемесячного пособия на оплату жилого помещения и коммунальных услуг в форме электронного документа копия решения в форме электронного документа направляется лицу, подавшему заявление, в течение 5 дней со дня принятия этого решения.»;

7) в части второй пункта 5 слова «Территориальный отраслевой исполнительный орган государственной власти Свердловской области в сфере социальной защиты населения» заменить словами «Управление социальной политики»;

8) в пункте 6 слова «территориальным исполнительным органом государственной власти Свердловской области в сфере социальной защиты населения» заменить словами «управлением социальной политики»;

9) в пунктах 6-1, 6-3, 10-1 слова «территориального исполнительного органа государственной власти Свердловской области в сфере социальной защиты населения» заменить словами «управления социальной политики»;

10) пункт 6-2 дополнить частью второй следующего содержания:

«Заявление и документы, указанные в части первой настоящего пункта, могут быть поданы в управление социальной политики с использованием информационно-телекоммуникационных технологий, включая использование единого портала государственных и муниципальных услуг, портала государственных и муниципальных услуг Свердловской области, универсальной электронной карты и других средств информационно-телекоммуникационных технологий в случаях и порядке, установленных действующим законодательством, в форме электронных документов.»;

11) пункт 8 дополнить частями второй и третьей следующего содержания:

«Заявление о прекращении выплаты ежемесячного пособия на оплату жилого помещения и коммунальных услуг может быть подано в письменной форме или в форме электронного документа.

Заявление о прекращении выплаты ежемесячного пособия на оплату жилого помещения и коммунальных услуг в форме электронного документа подается в управление социальной политики с использованием информационно-телекоммуникационных технологий, включая использование единого портала государственных и муниципальных услуг, портала государственных и муниципальных услуг Свердловской области, универсальной электронной карты и других средств информационно-телекоммуникационных технологий в случаях и порядке, установленных действующим законодательством, в форме электронных документов. При подаче заявления о прекращении выплаты ежемесячного пособия на оплату жилого помещения и коммунальных услуг в форме электронного документа лицу не позднее рабочего дня, следующего за днем подачи указанного заявления, направляется электронное сообщение о принятии заявления. Датой подачи указанного заявления считается день направления лицу электронного сообщения о приеме заявления.»;

12) пункт 10 дополнить частями третьей и четвертой следующего содержания:

«Сообщение о наступлении обстоятельств, влекущих изменение размера назначенного пособия, может быть подано в письменной форме или в форме электронного документа.

Сообщение в форме электронного документа подается в управление социальной политики с использованием информационно-телекоммуникационных технологий, включая использование единого портала государственных и муниципальных услуг, портала государственных и муниципальных услуг Свердловской области, универсальной электронной карты и других средств информационно-телекоммуникационных технологий в случаях и порядке, установленных действующим законодательством, в форме электронных документов. При подаче сообщения в форме электронного документа получателю ежемесячного пособия не позднее рабочего дня, следующего за днем подачи указанного сообщения, направляется электронное сообщение о принятии сообщения. Датой подачи указанного сообщения считается день направления получателю ежемесячного пособия на оплату жилого помещения и коммунальных услуг электронного сообщения о его приеме.»;

13) пункт 11 после части третьей дополнить частью следующего содержания:

«Заявление о возобновлении выплаты ежемесячного пособия на оплату жилого помещения и коммунальных услуг может быть подано в письменной форме или в форме электронного документа. Заявление в форме электронного документа подается в управление социальной политики с использованием информационно-телекоммуникационных технологий, включая использование единого портала государственных и муниципальных услуг, портала государственных и муниципальных услуг Свердловской области, универсальной электронной карты и других средств информационно-телекоммуникационных технологий в случаях и порядке, установленных действующим законодательством, в форме электронных документов. При подаче заявления о возобновлении выплаты ежемесячного пособия на оплату жилого помещения и коммунальных услуг в форме электронного документа лицу не позднее рабочего дня, следующего за днем подачи заявления, направляется электронное сообщение о принятии заявления. Датой принятия указанного заявления считается день направления лицу электронного сообщения о принятии заявления.».

9. Внести в Порядок и условия назначения ежемесячного пособия на проезд учащимся из многодетных семей, утвержденные постановлением Правительства Свердловской области от 30.12.2008 г. № 1423-ПП «О мерах по социальной поддержке многодетных семей в Свердловской области» («Областная газета», 2009, 01 января, № 2—4) с изменениями, внесенными постановлениями Правительства Свердловской области от 15.10.2009 г. № 1255-ПП (Собрание законодательства Свердловской области, 2009, № 10-3, ст. 1418), от 08.02.2010 г. № 166-ПП («Областная газета», 2010, 13 февраля, № 44—45) и от 06.04.2011 г. № 362-ПП («Областная газета», 2011, 19 апреля, № 127—128), следующие изменения:

1) в пункте 3 слова «в сфере социальной защиты населения» заменить словами «— управлением социальной политики Министерства социальной политики Свердловской области (далее — управление социальной политики);

2) в части третьей пункта 3 слова «1—3, 6, 7» заменить словами «1—3 и 6», слова «территориального исполнительного органа государственной власти Свердловской области в сфере социальной защиты населения» заменить словами «управления социальной политики»;

3) пункт 3 после части четвертой дополнить частью следующего содержания:

«Заявление и документы, указанные во второй и четвертой частях настоящего пункта, могут быть поданы в управление социальной политики с использованием информационно-телекоммуникационных технологий, включая использование единого портала государственных и муниципальных услуг, портала государственных и муниципальных услуг Свердловской области, универсальной электронной карты и других средств информационно-телекоммуникационных технологий в случаях и порядке, установленных действующим законодательством, в форме электронных документов. При подаче заявления о назначении ежемесячного пособия на проезд учащимся общеобразовательных организаций из многодетных семей в форме электронного документа родителю (законному представителю) не позднее рабочего дня, следующего за днем подачи указанного заявления, направляется электронное сообщение о принятии заявления либо об отказе в его принятии. Датой принятия указанного заявления считается день направления родителю (законному представителю) электронного сообщения о принятии заявления.»;

4) в пунктах 4, 5, 8 и 11 слова «Территориальный исполнительный орган государственной власти Свердловской области в сфере социальной защиты населения» заменить словами «Управление социальной политики»;

5) пункт 5 дополнить частью второй следующего содержания:

«При подаче заявления о назначении ежемесячного пособия на проезд учащимся общеобразовательных организаций из многодетных семей в форме электронного документа копия решения в форме электронного документа направляется лицу, подавшему заявление, в течение 5 дней со дня принятия этого решения.»;

6) в пункте 6 слова «территориальным исполнительным органом государственной власти Свердловской области в сфере социальной защиты населения» заменить словами «управлением социальной политики»;

7) в части третьей пункта 8 и части первой пункта 13 слова «территориальный исполнительный орган государственной власти Свердловской области в сфере социальной защиты населения» заменить словами «управление социальной политики»;

8) пункт 8 после части третьей дополнить частью следующего содержания:

«Заявление о возобновлении выплаты ежемесячного пособия на проезд учащимся общеобразовательных организаций из многодетных семей может быть подано в управление социальной политики в письменной форме или с использованием информационно-телекоммуникационных технологий, включая использование единого портала государственных и муниципальных услуг, портала государственных и муниципальных услуг Свердловской области, универсальной электронной карты и других средств информационно-телекоммуникационных технологий в случаях и порядке, установленных действующим законодательством, в форме электронных документов. При подаче заявления о возобновлении выплаты ежемесячного пособия на проезд учащимся общеобразовательных организаций из многодетных семей в форме электронного документа родителю (законному представителю) не позднее рабочего дня, следующего за днем подачи заявления, направляется электронное сообщение о принятии заявления. Датой принятия указанного заявления считается день направления родителю (законному представителю) электронного сообщения о принятии заявления.»;

9) пункт 13 после части второй дополнить частью третьей следующего содержания:

«Сообщение о наступлении обстоятельств, влекущих прекращение выплаты ежемесячного пособия на проезд учащимся общеобразовательных организаций из многодетных семей, может быть подано в управление социальной политики в письменной форме или с использованием информационно-телекоммуникационных технологий, включая использование единого портала государственных и муниципальных услуг, портала государственных и муниципальных услуг Свердловской области, универсальной электронной карты и других средств информационно-телекоммуникационных технологий в случаях и порядке, установленных действующим законодательством, в форме электронных документов. При подаче сообщения о наступлении обстоятельств, влекущих прекращение выплаты этого пособия, в форме электронного документа родителю (законному представителю) не позднее рабочего дня, следующего за днем подачи сообщения, направляется электронное сообщение о его принятии. Датой принятия указанного сообщения считается день направления родителю (законному представителю) электронного сообщения о его принятии.».

10. Внести в Порядок и условия назначения и выплаты, индексации ежегодного пособия на проезд по территории Свердловской области на всех видах городского пассажирского транспорта и на автомобильном транспорте общего пользования пригородных маршрутов для отдельных категорий граждан, оказание мер социальной поддержки которых относится к ведению Российской Федерации, утвержденные постановлением Правительства Свердловской области от 30.12.2008 г. № 1426-ПП «О размере, порядке и условиях назначения и выплаты ежегодного пособия на проезд по территории Свердловской области на всех видах городского пассажирского транспорта и на автомобильном транспорте общего пользования пригородных маршрутов для отдельных категорий граждан, оказание мер социальной поддержки которых относится к ведению Российской Федерации, порядке его индексации» («Областная газета», 2009, 01 января, № 2—4) с изменениями, внесенными постановлениями Правительства Свердловской области от 15.10.2009 г. № 1249-ПП (Собрание законодательства Свердловской области, 2009, № 10-3, ст. 1412) и от 01.06.2011 г. № 663-ПП («Областная газета», 2011, 10 июня, № 203—205), следующие изменения:

1) в абзаце первом пункта 4 исключить слово «отраслевым», слова «в сфере социальной защиты населения» заменить словами «— управлением социальной политики Министерства социальной политики Свердловской области (далее — управление социальной политики)»;

2) пункт 4 дополнить абзацами пятым и шестым следующего содержания:

«Заявление и документы, указанные в абзацах втором — четвертом настоящего пункта, могут быть поданы в управление социальной политики с использованием информационно-телекоммуникационных технологий, включая использование единого портала государственных и муниципальных услуг, портала государственных и муниципальных услуг Свердловской области, универсальной электронной карты и других средств информационно-телекоммуникационных технологий в случаях и порядке, установленных действующим законодательством, в форме электронных документов.

При подаче заявления и документов в форме электронного документа лицу, подавшему заявление, не позднее рабочего дня, следующего за днем подачи указанного заявления, направляется электронное сообщение о принятии заявления либо об отказе в его принятии. Датой принятия указанного заявления считается день направления лицу, подавшему заявление, электронного сообщения о принятии заявления.»;

3) в пунктах 5, 6, абзаце втором пункта 7-1 и пункте 11 слова «Территориальный отраслевой исполнительный орган государственной власти Свердловской области в сфере социальной защиты населения» заменить словами «Управление социальной политики»;

4) пункт 6 после абзаца первого дополнить абзацем вторым следующего содержания:

«При подаче заявления о назначении ежегодного пособия на проезд в форме электронного документа копия решения в форме электронного документа направляется лицу, подавшему заявление, в течение 5 дней со дня принятия этого решения.»;

5) в абзаце третьем пункта 7-1 слова «территориальным отраслевым исполнительным органом государственной власти Свердловской области в сфере социальной защиты населения» заменить словами «управлением социальной политики»;

6) пункт 7-1 дополнить абзацем четвертым следующего содержания:

«Справка, подтверждающая факт установления инвалидности, может быть представлена в управление социальной политики с использованием информационно-телекоммуникационных технологий, включая использование единого портала государственных и муниципальных услуг, портала государственных и муниципальных услуг Свердловской области, универсальной электронной карты и других средств информационно-телекоммуникационных технологий в случаях и порядке, установленных действующим законодательством, в форме электронных документов. При представлении указанной справки в форме электронного документа лицу, получавшему пособие, не позднее рабочего дня, следующего за днем представления справки, направляется электронное сообщение о принятии справки.»;

7) пункт 9 дополнить абзацем шестым следующего содержания:

«Заявление о прекращении выплаты ежегодного пособия на проезд может быть подано в управление социальной политики в письменной форме или с использованием информационно-телекоммуникационных технологий, включая использование единого портала государственных и муниципальных услуг, портала государственных и муниципальных услуг Свердловской области, универсальной электронной карты и других средств информационно-телекоммуникационных технологий в случаях и порядке, установленных действующим законодательством, в форме электронных документов. При подаче заявления о прекращении выплаты ежегодного пособия на проезд в форме электронного документа получателю пособия не позднее рабочего дня, следующего за днем подачи заявления, направляется электронное сообщение о принятии заявления. Датой принятия указанного заявления считается день направления получателю пособия электронного сообщения о принятии заявления.»;

8) в абзаце первом пункта 13 слова «территориальный исполнительный орган государственной власти Свердловской области в сфере социальной защиты населения» заменить словами «управление социальной политики»;

9) пункт 13 дополнить абзацем третьим следующего содержания:

«Сообщение о наступлении обстоятельств, влекущих прекращение выплаты ежегодного пособия на проезд, может быть подано в управление социальной политики в письменной форме или с использованием информационно-телекоммуникационных технологий, включая использование единого портала государственных и муниципальных услуг, портала государственных и муниципальных услуг Свердловской области, универсальной электронной карты и других средств информационно-телекоммуникационных технологий в случаях и порядке, установленных действующим законодательством, в форме электронных документов. При подаче сообщения о наступлении обстоятельств, влекущих прекращение выплаты этого пособия, в форме электронного документа получателю не позднее рабочего дня, следующего за днем подачи сообщения, направляется электронное сообщение о его принятии. Датой принятия указанного сообщения считается день направления получателю электронного сообщения о его принятии.»;

10) в абзаце втором пункта 14 слова «территориального исполнительного органа государственной власти Свердловской области в сфере социальной защиты населения» заменить словами «управления социальной политики».

11. Внести в Порядок и условия назначения и выплаты, индексации ежемесячного пособия на проезд по территории Свердловской области на всех видах городского пассажирского транспорта и на автомобильном транспорте общего пользования пригородных маршрутов, утвержденные постановлением Правительства Свердловской области от 30.12.2008 г. № 1428-ПП «О размере, порядке и условиях назначения и выплаты ежемесячного пособия на проезд по территории Свердловской области на всех видах городского пассажирского транспорта и на автомобильном транспорте общего пользования пригородных маршрутов и порядке его индексации» («Областная газета», 2009, 01 января, № 2—4) с изменениями, внесенными постановлениями Правительства Свердловской области от 15.10.2009 г. № 1221-ПП (Собрание законодательства Свердловской области, 2009, № 10-3, ст. 1384), от 12.04.2010 г. № 593-ПП («Областная газета», 2010, 20 апреля, № 127—128) и от 05.07.2011 г. № 860-ПП («Областная газета», 2011, 12 июля, № 249—250), следующие изменения:

1) в части первой пункта 3 слово «отраслевым» исключить, слова «в сфере социальной защиты населения» заменить словами «— управлением социальной политики Министерства социальной политики Свердловской области (далее — управление социальной политики)»;

2) в части второй пункта 3 слова «территориальным отраслевым исполнительным органом государственной власти Свердловской области Управлением социальной защиты населения» заменить словами «управлением социальной политики»;

3) в части четвертой пункта 3 слова «территориальные отраслевые исполнительные органы государственной власти Свердловской области в сфере социальной защиты населения» заменить словами «управление социальной политики»;

4) в части четвертой пункта 3, в части второй пункта 5, в части четвертой пункта 8, в части второй пункта 9 и в части второй пункта 13 слова «с использованием информационно-телекоммуникационных сетей общего пользования, в том числе сети Интернет, включая единый портал государственных и муниципальных услуг и портал государственных услуг Свердловской области.» заменить словами «с использованием информационно-телекоммуникационных технологий, включая использование единого портала государственных и муниципальных услуг, портала государственных и муниципальных услуг Свердловской области, универсальной электронной карты и других средств информационно-телекоммуникационных технологий в случаях и порядке, установленных действующим законодательством, в форме электронных документов.»;

5) в пункте 4, в частях первой и третьей пункта 5, в пунктах 8 и 11 слова «Территориальный отраслевой исполнительный орган государственной власти Свердловской области в сфере социальной защиты населения» заменить словами «Управление социальной политики»;

6) в пункте 6 слова «территориальным отраслевым исполнительным органом государственной власти Свердловской области в сфере социальной защиты населения» заменить словами «управлением социальной политики»;

7) в части третьей пункта 8 и в части первой пункта 13 слова «территориальный исполнительный орган государственной власти Свердловской области в сфере социальной защиты населения» заменить словами «управление социальной политики»;

8) в части четвертой пункта 8, в части второй пункта 9 и в части второй пункта 13 слова «территориальный отраслевой исполнительный орган государственной власти Свердловской области в сфере социальной защиты населения» заменить словами «управление социальной политики»;

9) в части второй пункта 14 слова «территориального исполнительного органа государственной власти Свердловской области в сфере социальной защиты населения» заменить словами «управления социальной политики».

12. Внести в Порядок изменения размера назначенного ежемесячного пособия гражданину, уволенному с военной службы, признанному инвалидом вследствие военной травмы либо заболевания, полученного в период военной службы, утвержденный постановлением Правительства Свердловской области от 12.10.2009 г. № 1189-ПП «О порядке изменения размера назначенного ежемесячного пособия гражданину, уволенному с военной службы, признанному инвалидом вследствие военной травмы либо заболевания, полученного в период военной службы» («Областная газета», 2009, 16 октября, № 310—313), следующие изменения:

1) в первом предложении части первой пункта 3 слова «территориальный отраслевой исполнительный орган государственной власти Свердловской области — управление социальной защиты населения Министерства социальной защиты населения Свердловской области (далее — управление социальной защиты населения)» заменить словами «территориальный исполнительный орган государственной власти Свердловской области — управление социальной политики Министерства социальной политики Свердловской области (далее — управление социальной политики)»;

2) во втором предложении части первой пункта 3 слова «защиты населения» заменить словом «политики»;

3) пункт 3 после части первой дополнить частью следующего содержания:

«Заявление об изменении размера ежемесячного пособия гражданину, признанному инвалидом вследствие военной травмы либо заболевания, полученного в период военной службы, и документы, указанные в настоящем пункте, могут быть поданы в управление социальной политики с использованием информационно-телекоммуникационных технологий, включая использование единого портала государственных и муниципальных услуг, портала государственных и муниципальных услуг Свердловской области, универсальной электронной карты и других средств информационно-телекоммуникационных технологий в случаях и порядке, установленных действующим законодательством, в форме электронных документов. При подаче заявления об изменении размера ежемесячного пособия гражданину, признанному инвалидом вследствие военной травмы либо заболевания, полученного в период военной службы, в форме электронного документа получателю пособия не позднее рабочего дня, следующего за днем подачи указанного заявления, направляется электронное сообщение о принятии заявления либо об отказе в его принятии. Датой принятия указанного заявления считается день направления получателю пособия электронного сообщения о принятии заявления.»;

4) в пункте 4 слова «защиты населения» заменить словом «политики»;

5) в части первой и второй пункта 5 слова «защиты населения» заменить словом «политики»;

6) в пункте 6 слова «защиты населения» заменить словом «политики»;

7) пункт 6 дополнить частью второй следующего содержания:

«При подаче заявления об изменении размера ежемесячного пособия гражданину, признанному инвалидом вследствие военной травмы либо заболевания, полученного в период военной службы, в форме электронного документа копия решения в форме электронного документа направляется получателю пособия, в течение 5 дней со дня принятия этого решения.».

13. Внести в Порядок назначения и выплаты ежегодной компенсации эксплуатационных расходов за бензин, ремонт и техническое обслуживание транспортных средств и ее индексации, утвержденный постановлением Правительства Свердловской области от 04.05.2010 г. № 702-ПП «О Порядке назначения и выплаты ежегодной компенсации эксплуатационных расходов за бензин, ремонт и техническое обслуживание транспортных средств и ее индексации» («Областная газета», 2010, 08 мая, № 156—157), следующие изменения:

1) в пункте 2 слова «защиты населения» заменить словом «политики»;

2) во втором предложении части второй пункта 3 слова «защиты населения» заменить словом «политики»;

3) пункт 3 дополнить частями третьей и четвертой следующего содержания:

«Заявление и документы, указанные в части первой настоящего пункта, могут быть поданы в управление социальной политики с использованием информационно-телекоммуникационных технологий, включая использование единого портала государственных и муниципальных услуг, портала государственных и муниципальных услуг Свердловской области, универсальной электронной карты и других средств информационно-телекоммуникационных технологий в случаях и порядке, установленных действующим законодательством, в форме электронных документов.

При подаче заявления о назначении ежегодной компенсации эксплуатационных расходов в форме электронного документа гражданину не позднее рабочего дня, следующего за днем подачи указанного заявления, направляется электронное сообщение о принятии заявления либо об отказе в его принятии. Датой принятия указанного заявления считается день направления гражданину электронного сообщения о принятии заявления.»;

4) в пункте 4 слова «защиты населения» заменить словом «политики»;

5) в пункте 5 слова «защиты населения» заменить словом «политики»;

6) в части первой и второй пункта 6 слова «защиты населения» заменить словом «политики»;

7) пункт 6 дополнить частью четвертой следующего содержания:

«При подаче заявления о назначении ежегодной компенсации эксплуатационных расходов в форме электронного документа копия решения в форме электронного документа направляется лицу, подавшему заявление, в течение 5 дней со дня принятия этого решения.»;

8) в пунктах 10 и 12 слова «защиты населения» заменить словом «политики»;

9) пункт 11 дополнить частью второй следующего содержания:

«Заявление о прекращении выплаты ежегодной компенсации эксплуатационных расходов может быть подано в управление социальной политики в письменной форме или с использованием информационно-телекоммуникационных технологий, включая использование единого портала государственных и муниципальных услуг, портала государственных и муниципальных услуг Свердловской области, универсальной электронной карты и других средств информационно-телекоммуникационных технологий в случаях и порядке, установленных действующим законодательством, в форме электронных документов. При подаче заявления о прекращении выплаты ежегодной компенсации эксплуатационных расходов в форме электронного документа гражданину не позднее рабочего дня, следующего за днем подачи заявления, направляется электронное сообщение о принятии заявления. Датой принятия указанного заявления считается день направления гражданину электронного сообщения о принятии заявления.»;

10) пункт 12 дополнить частью второй следующего содержания:

«Сообщение о наступлении обстоятельства, указанного в подпункте 2 пункта 11 настоящего Порядка, может быть подано в управление социальной политики в письменной форме или с использованием информационно-телекоммуникационных технологий, включая использование единого портала государственных и муниципальных услуг, портала государственных и муниципальных услуг Свердловской области, универсальной электронной карты и других средств информационно-телекоммуникационных технологий в случаях и порядке, установленных действующим законодательством, в форме электронных документов. При подаче сообщения в форме электронного документа гражданину не позднее рабочего дня, следующего за днем его подачи, направляется электронное сообщение о принятии сообщения. Датой принятия указанного сообщения считается день направления гражданину электронного сообщения о его принятии.».

14. Внести в Перечень документов, предоставляемых усыновителем для назначения единовременной денежной выплаты на усыновленного (удочеренного) ребенка, утвержденный постановлением Правительства Свердловской области от 06.04.2011 г. № 363-ПП «О порядке реализации Закона Свердловской области от 23 декабря 2010 года № 108-ОЗ «О единовременной денежной выплате на усыновленного (удочеренного) ребенка» («Областная газета», 2011, 15 апреля, № 122—123), следующие изменения:

1) в части первой пункта 1 слова «в сфере социальной защиты населения» заменить словами «— управлением социальной политики Министерства социальной политики Свердловской области (далее — управление социальной политики)»;

2) пункт 1 дополнить частями четвертой и пятой следующего содержания:

«Заявление и документы, указанные в частях второй и третьей настоящего пункта, могут быть поданы в управление социальной политики с использованием информационно-телекоммуникационных технологий, включая использование единого портала государственных и муниципальных услуг, портала государственных и муниципальных услуг Свердловской области, универсальной электронной карты и других средств информационно-телекоммуникационных технологий в случаях и порядке, установленных действующим законодательством, в форме электронных документов.

При подаче заявления о назначении единовременной денежной выплаты в форме электронного документа лицу, обратившемуся за назначением единовременной денежной выплаты, не позднее рабочего дня, следующего за днем подачи указанного заявления, направляется электронное сообщение о принятии заявления либо об отказе в его принятии. Датой принятия указанного заявления считается день направления лица, обратившемуся за назначением единовременной денежной выплаты, электронного сообщения о принятии заявления.»;

3) в частях второй и третьей пункта 2 слова «территориального исполнительного органа государственной власти Свердловской области в сфере социальной защиты населения» заменить словами «управления социальной политики».

15. В форме заявления часть вторую исключить, слова «защиты населения» заменить словом «политики».

16. Внести в приложение № 5 «Порядок оказания адресной социальной помощи пожилым гражданам из числа неработающих пенсионеров, являющимся получателями трудовых пенсий по старости и по инвалидности в территориальных органах Пенсионного фонда Российской Федерации по Свердловской области» к региональной комплексной программе «Старшее поколение» на 2011—2013 годы, утвержденной постановлением Правительства Свердловской области от 31.03.2011 г. № 349-ПП «Об утверждении региональной комплексной программы «Старшее поколение» на 2011—2013 годы» («Областная газета», 2011, 16 апреля, № 125—126) с изменениями, внесенными постановлениями Правительства Свердловской области от 27.10.2011 г. № 1457-ПП («Областная газета», 2011, 08 ноября, № 406—407) и от 16.05.2012 г. № 527-ПП («Областная газета», 2012, 26 мая, № 198—199), следующие изменения:

1) в пункте 4 слова «защиты населения» заменить словом «политики»;

2) в пунктах 5—11 слова «защиты населения» заменить словом «политики»;

3) в части третьей пункта 5 слова «с использованием информационно-телекоммуникационных сетей общего пользования, в том числе сети Интернет, включая единый портал государственных и муниципальных услуг и портал государственных услуг Свердловской области.» заменить словами «с использованием информационно-телекоммуникационных технологий, включая использование единого портала государственных и муниципальных услуг, портала государственных и муниципальных услуг Свердловской области, универсальной электронной карты и других средств информационно-телекоммуникационных технологий в случаях и порядке, установленных действующим законодательством, в форме электронных документов.».

17. Внести в Порядок назначения и индексации досрочной трудовой пенсии спасателям областных государственных аварийно-спасательных служб и областных государственных аварийно-спасательных формирований, утвержденный постановлением Правительства Свердловской области от 28.12.2011 г. № 1820-ПП «О реализации Закона Свердловской области от 24 июня 2011 года № 56-ОЗ «О внесении изменений в Закон Свердловской области «О защите населения и территорий от чрезвычайных ситуаций природного и техногенного характера в Свердловской области» и Закон Свердловской области «Об обеспечении пожарной безопасности на территории Свердловской области» («Областная газета», 2012, 14 января, № 8—10), следующие изменения:

1) в части первой пункта 2 слова «защиты населения» заменить словом «политики»;

2) пункт 2 дополнить частями третьей и четвертой следующего содержания:

«Заявление и документы, указанные в пункте 3 настоящего Порядка, могут быть поданы в управление социальной политики с использованием информационно-телекоммуникационных технологий, включая использование единого портала государственных и муниципальных услуг, портала государственных и муниципальных услуг Свердловской области, универсальной электронной карты и других средств информационно-телекоммуникационных технологий в случаях и порядке, установленных действующим законодательством, в форме электронных документов.

При подаче заявления о назначении досрочной трудовой пенсии в форме электронного документа лицу не позднее рабочего дня, следующего за днем подачи указанного заявления, направляется электронное сообщение о принятии заявления либо об отказе в его принятии. Датой принятия указанного заявления считается день направления лицу, подавшему заявление, электронного сообщения о принятии заявления.»;

3) в части третьей пункта 3, в пунктах 4, 5, 6, 10, 12, в частях первой, второй и четвертой пункта 13, в пунктах 15 и 16 слова «защиты населения» заменить словом «политики»;

4) второе предложение пункта 5 изложить в следующей редакции:

«Копия решения в письменной форме или в форме электронного документа направляется лицу, подавшему заявление, в течение 5 дней со дня принятия этого решения.»;

5) часть вторую пункта 13 изложить в следующей редакции:

«Заявление о возобновлении выплаты досрочной пенсии может быть подано в управление социальной политики в письменной форме или с использованием информационно-телекоммуникационных технологий, включая использование единого портала государственных и муниципальных услуг, портала государственных и муниципальных услуг Свердловской области, универсальной электронной карты и других средств информационно-телекоммуникационных технологий в случаях и порядке, установленных действующим законодательством, в форме электронных документов. При подаче заявления в форме электронного документа получателю досрочной трудовой пенсии не позднее рабочего дня, следующего за днем подачи заявления, направляется электронное сообщение о принятии заявления. Датой принятия указанного заявления считается день направления получателю досрочной трудовой пенсии электронного сообщения о принятии заявления.»;

6) пункт 15 дополнить частью второй следующего содержания:

«Сообщение (заявление) о наступлении обстоятельства, указанного в подпункте 1 части первой пункта 10 настоящего Порядка, может быть подано в управление социальной политики в письменной форме или с использованием информационно-телекоммуникационных технологий, включая использование единого портала государственных и муниципальных услуг, портала государственных и муниципальных услуг Свердловской области, универсальной электронной карты и других средств информационно-телекоммуникационных технологий в случаях и порядке, установленных действующим законодательством, в форме электронных документов. При подаче сообщения в форме электронного документа получателю досрочной трудовой пенсии не позднее рабочего дня, следующего за днем его подачи, направляется электронное сообщение о принятии сообщения. Датой принятия указанного сообщения считается день направления получателю досрочной трудовой пенсии электронного сообщения о его принятии.».

18. Внести в Порядок назначения и индексации досрочной трудовой пенсии лицам, замещающим должности, включенные в Перечень оперативных должностей Государственной противопожарной службы, замещаемых работниками областных государственных пожарно-технических учреждений, утвержденный постановлением Правительства Свердловской области от 28.12.2011 г. № 1820-ПП «О реализации Закона Свердловской области от 24 июня 2011 года № 56-ОЗ «О внесении изменений в Закон Свердловской области «О защите населения и территорий от чрезвычайных ситуаций природного и техногенного характера в Свердловской области» и Закон Свердловской области «Об обеспечении пожарной безопасности на территории Свердловской области», следующие изменения:

1) в части первой пункта 2 слова «защиты населения» заменить словом «политики»;

2) пункт 2 дополнить частями третьей и четвертой следующего содержания:

«Заявление и документы, указанные в пункте 3 настоящего Порядка, могут быть поданы в управление социальной политики с использованием информационно-телекоммуникационных технологий, включая использование единого портала государственных и муниципальных услуг, портала государственных и муниципальных услуг Свердловской области, универсальной электронной карты и других средств информационно-телекоммуникационных технологий в случаях и порядке, установленных действующим законодательством, в форме электронных документов.

При подаче заявления о назначении досрочной трудовой пенсии в форме электронного документа лицу не позднее рабочего дня, следующего за днем подачи указанного заявления, направляется электронное сообщение о принятии заявления либо об отказе в его принятии. Датой принятия указанного заявления считается день направления лицу, подавшему заявление, электронного сообщения о принятии заявления.»;

3) в части третьей пункта 3, в пунктах 4, 5, 6, 10, 12, в частях первой, второй и четвертой пункта 13, в пунктах 15 и 16 слова «защиты населения» заменить словом «политики»;

4) второе предложение в пункте 5 изложить в следующей редакции:

«Копия решения в письменной форме или в форме электронного документа направляется лицу, подавшему заявление, в течение 5 дней со дня принятия этого решения.»;

5) пункт 10 дополнить частью второй следующего содержания:

«Сообщение (заявление), указанное в подпункте 1 части первой настоящего пункта, может быть подано в управление социальной политики в письменной форме или с использованием информационно-телекоммуникационных технологий, включая использование единого портала государственных и муниципальных услуг, портала государственных и муниципальных услуг Свердловской области, универсальной электронной карты и других средств информационно-телекоммуникационных технологий в случаях и порядке, установленных действующим законодательством, в форме электронных документов. При подаче сообщения (заявления) в форме электронного документа получателю досрочной трудовой пенсии не позднее рабочего дня, следующего за днем подачи заявления, направляется электронное сообщение о принятии заявления. Датой принятия указанного сообщения (заявления) считается день направления получателю досрочной трудовой пенсии электронного сообщения о принятии сообщения (заявления).»;

6) часть вторую пункта 13 изложить в следующей редакции:

«Заявление о возобновлении выплаты досрочной пенсии может быть подано в управление социальной политики в письменной форме или с использованием информационно-телекоммуникационных технологий, включая использование единого портала государственных и муниципальных услуг, портала государственных и муниципальных услуг Свердловской области, универсальной электронной карты и других средств информационно-телекоммуникационных технологий в случаях и порядке, установленных действующим законодательством, в форме электронных документов. При подаче заявления в форме электронного документа получателю досрочной трудовой пенсии не позднее рабочего дня, следующего за днем подачи заявления, направляется электронное сообщение о принятии заявления. Датой принятия указанного заявления считается день направления получателю досрочной трудовой пенсии электронного сообщения о принятии заявления.»;

7) пункт 15 дополнить частью второй следующего содержания:

«Сообщение о наступлении обстоятельства, указанного в подпункте 1 части первой пункта 10 настоящего Порядка, может быть подано в управление социальной политики в письменной форме или с использованием информационно-телекоммуникационных технологий, включая использование единого портала государственных и муниципальных услуг, портала государственных и муниципальных услуг Свердловской области, универсальной электронной карты и других средств информационно-телекоммуникационных технологий в случаях и порядке, установленных действующим законодательством, в форме электронных документов. При подаче сообщения в форме электронного документа получателю досрочной трудовой пенсии не позднее рабочего дня, следующего за днем его подачи, направляется электронное сообщение о принятии сообщения. Датой принятия указанного сообщения считается день направления получателю досрочной трудовой пенсии электронного сообщения о его принятии.».

19. Внести в Порядок и условия предоставления единовременной денежной выплаты на проведение ремонта закрепленных за детьми-сиротами и детьми, оставшимися без попечения родителей, жилых помещений, принадлежащих им на праве собственности, утвержденные постановлением Правительства Свердловской области от 08.02.2012 г. № 100-ПП «О реализации дополнительной меры социальной поддержки детей-сирот и детей, оставшихся без попечения родителей, установленной частями тринадцатой и четырнадцатой статьи 26 Областного закона от 23 октября 1995 года № 28-ОЗ «О защите прав ребенка» («Областная газета», 2012, 15 февраля, № 59—60), следующие изменения:

1) в пунктах 3, 5—7, 9 и 10 слова «защиты населения» заменить словом «политики»;

2) в части первой пункта 5 слова «с использованием информационно-телекоммуникационных сетей общего пользования, в том числе сети Интернет, включая единый портал государственных и муниципальных услуг.» заменить словами «с использованием информационно-телекоммуникационных технологий, включая использование единого портала государственных и муниципальных услуг, портала государственных и муниципальных услуг Свердловской области, универсальной электронной карты и других средств информационно-телекоммуникационных технологий в случаях и порядке, установленных действующим законодательством.».

20. В форме заявления, прилагаемой к Порядку и условиям предоставления единовременной денежной выплаты на проведение ремонта закрепленных за детьми-сиротами и детьми, оставшимися без попечения родителей, жилых помещений, принадлежащих им на праве собственности, утвержденным постановлением Правительства Свердловской области от 08.02.2012 г. № 100-ПП «О реализации дополнительной меры социальной поддержки детей-сирот и детей, оставшихся без попечения родителей, установленной частями тринадцатой и четырнадцатой статьи 26 Областного закона от 23 октября 1995 года № 28-ОЗ «О защите прав ребенка», слова «защиты населения» заменить словом «политики».

21. Внести в Положение об условиях и порядке предоставления родителям (законным представителям) детей частичной компенсации расходов на оплату стоимости путевок в санаторные оздоровительные лагеря круглогодичного действия и загородные оздоровительные лагеря, расположенные на территории Свердловской области, утвержденное постановлением Правительства Свердловской области от 28.05.2012 г. № 569-ПП «О размере, порядке и условиях предоставления родителям (законным представителям) детей частичной компенсации расходов на оплату стоимости путевок в санаторные оздоровительные лагеря круглогодичного действия и загородные оздоровительные лагеря, расположенные на территории Свердловской области» («Областная газета», 2012, 06 июня, № 213—214), следующие изменения:

1) в пункте 3, в части третьей пункта 4, в пунктах 5, 13 - 16 слова «защиты населения» заменить словом «политики»;

2) пункт 3 дополнить частями второй и третьей следующего содержания:

«Заявление и документы, указанные в пункте 4 настоящего Положения, могут быть поданы в управление социальной политики с использованием информационно-телекоммуникационных технологий, включая использование единого портала государственных и муниципальных услуг, портала государственных и муниципальных услуг Свердловской области, универсальной электронной карты и других средств информационно-телекоммуникационных технологий в случаях и порядке, установленных действующим законодательством, в форме электронных документов.

При подаче заявления о предоставлении частичной компенсации в форме электронного документа лицу не позднее рабочего дня, следующего за днем под

Редактор страницы: Сергей Плотников
Тел: +7 (343) 355-37-50
E-mail: serp@oblgazeta.ru

Сражение на Москве-реке

Славный день сей минул, но не пройдут содеянные в нём подвиги

Тамара ВЕЛИКОВА

Слова, вынесенные в подзаголовок, – это надпись на наградной медали в честь 100-летия победы в Отечественной войне 1812 года. Нынче мы празднуем 200-летие главного сражения той скрытой веками войны – Бородинской битвы. Оно произошло 26 августа (7 сентября по новому стилю). 2012 год в том числе и благодаря этому славному событию объявлен Годом Российской истории.

А уже это последнее обстоятельство, несомненно, повлияло на то, что в каждом россиянине проснулся, можно так сказать, жгучий интерес к «делам давно минувших дней, преданьям старины глубокой». И хотя что-то про Бородинское сражение мы все знаем из школьных учебников, вдруг откуда ни возьмись выплыло множество новых интересных и даже занимательных фактов об этой славной (и трагической) странице нашей истории. Правда, на поверку оказывается, что за древностью лет кое-что новое – это хорошо забытое старое. Причём не только нынешним, но и «советским», и даже предшествующим поколением. Тем более интересно в преддверии славной даты открывать всё как будто бы заново.

А более захватывающе – не просто узнавать ту эпоху, но жить в ней. Реально. Например, в качестве участника реконструкции Бородинского сражения, которая происходит на «поле славы русского оружия» уже лет 20, если не больше. Сегодня мы беседуем с таким счастливым человеком – руководителем екатеринбургского военно-исторического клуба «Горный щит» **Александром ЕМЕЛЬЯНОВЫМ.**

– Для начала, Александр Вячеславович, какова история клуба и почему у него такое название?

– Название идёт от того, что на Урале армия всегда была защитницей горных заводов. Скоро клубу исполнится четверть века: 15 сентября 1988 года состоялось его первое заседание.

Изначально клуб не был рассчитан на реконструкцию. Но буквально через год-два, познакомившись с москвичами и питерцами, организаторы стали об этом задумываться. Те уже тогда участвовали в рубежных датах отечественной реконструкции, например, в честь 175-летия Бородинского сражения.

Сегодня мы занимаемся разной реконструкцией, но начали именно с Бородино. Тема 1812 года — вообще стержневая в российской военной истории и российской реконструкции. Все клубы так или иначе выросли из неё. Всего в нашем клубе четыре реконструкции: война 1812 года, Первая мировая, гражданская и Великая Отечественная.

– Кого настолько интересует «игра в солдатики», что они готовы играть годами?

– В клубе люди разных возрастов и занятий. От 15-16-летней молодёжи до пенсионеров, самому старшему – 66.

Создавали его уральские историки, такие, как Владимир Николаевич Земцов. Сегодня он доктор наук, а тогда был 28-летний кандидат. Сегодня среди членов клуба учёные-историки, преподаватели, студенты, инженеры, рабочие.

В наши дни роль организатора и пропагандиста выполняет наш сайт. Многие приобщают детей, даже маленьких. Бывает, что дети приводят родителей. Списочная численность клуба 50 человек, 30 ходят на заседания, а униформу имеют человек 15.

– Реконструкция – зрелищная часть существования клуба. А что кроме?

– В основе зрелища лежит большая подготовительная работа, она занимает 95 процентов времени. С одной стороны, научная, с другой — практическая. Нужно перелопатить гору исторических источников, книг, чтобы понять, представить. Потом попробовать сшить форму, сделать снаряжение. Научиться действовать, как воинская часть, согласно уставу того времени. То, что мы ездим на фестивали и участвуем в праздниках — это оставшиеся пять процентов.

КСТАТИ

Бородинская битва произошла 7 сентября 1812 года (26 августа по старому стилю). С 1995 года День Бородинского сражения как один из Дней воинской славы отмечается 8 сентября.

АРХИВ

Александр Емельянов в форме подпрапорщика

– Не могу отделаться от мысли: мужчины играют в войнушку, потому что в детстве не наигрались...

– Вопрос, конечно, интересный. Чем мужчина отличается от женщины? Он всю жизнь играет, и благодаря этой игре ему во многом удаётся нестандартно взглянуть на вещи, понять сущность событий, которые при обычном подходе недостижимы и непонимаемы.

Думаю, что реконструкция – это не просто игра, а познание мира, постижение истории. Историки нового поколения, которые пришли из реконструкции, внесли большой вклад в изучение войны 1812 года и других эпох, по-новому подойдя к документам и материалам, пропустив это через себя. У Земцова, например, даже докторская диссертация называется «Французская Великая армия в Бородинском сражении». Толчком для её написания послужило как раз участие в реконструкции.

– Под Бородино сражались разные войска. В какой форме вы выступаете?

– Традиционно сложилось, что клубы реконструируют те воинские подразделения, которые создавались в их местности. В нашем городе в 1796 году был сформирован Екатеринбургский пехотный полк. Мы воссоздаем это воинское подразделение, его униформу, традиции. Полк участвовал в Бородинском сражении. Сначала он вместе с 1-й Западной армией отступал от Немана, дошел до Смоленска, участвовал в арьергардных боях.

Вот мы один из взводов этого полка и представляем на Бородино. Каждый раз перед реконструкциями на Бородинском поле проводится смотр. Те, кто не соответствует установленным правилам, просто не допускаются. Вот не будет у нас какого-нибудь ранца — и не пустят...

– Кстати, кто вас одевает-обувает?

– Сами всё шьём, сами готовим кожаное снаряжение, кивера, разумеется, что-то заказываем в ателье. На свои деньги. У клуба есть какие-то общие смешные несколько тысяч рублей, на них не разбежишься. Форма одного пехотинца стоит до 50 тысяч рублей, верхний предел не ограничен.

Оружие — самое сложное и дорогое в изготовлении. Раньше в Екатеринбурге был мастер. В принципе, на Западе это сейчас целая индустрия. При желании можно купить все что угодно. Мушкет стоит тысяч 25 (рублей).

– Как жёны терпят такие прорехи в семейном бюджете?

– Терпят. В клубе есть мужчины, который сделали более радикальный выбор между женой и реконструкцией. Выбирают реконструкцию...

– Звания военные как делите?

– По традиции, руководители клубов – офицеры, а остальные – рядовые. Пропорция — на 10-15 человек один офицер и унтер-офицер. Я подпрапорщик-знаменосец. Кстати, в реконструкциях на Бородинском поле мы участвуем с 1992 года. Нынче юбилей – 20 лет.

АЛЕКСАНДР ЕМЕЛЬЯНОВ

Атакуют русские гусары...

А. Пушкин,
из стихотворения «Полководец»

У русского царя в чертогах есть палата
Она не золотом, не бархатом богата;
Не в ней алмаз венца хранится за стеклом;
Но сверху донизу, во всю длину, кругом,
Своею кистию свободной и широкой
Ее разрисовал художник быстроокой.
Тут нет ни сельских нимф, ни девственных мадонн,
Ни фавнов с чашами, ни полногрудых жён.
Ни плясок, ни охот,— а всё плащи, да шпаги,
Да лица, полные воинственной отваги.
Толпою тесною художник поместил
Сюда начальников народных наших сил,
Покрытых славою чудесного похода
И вечной памятью двенадцатого года.
Нередко медленно меж ими я брожу
И на знакомые их образы гляжу...

АЛЕКСАНДР ЕМЕЛЬЯНОВ

Кутузов в войсках (новгородец Павел Тимофеев)

АЛЕКСАНДР ЕМЕЛЬЯНОВ

Наступают французские пехотинцы...

– И всё время в качестве воинов Екатеринбургского пехотного полка? Не надоело?

– Нет. Каждый раз отыгрываются разные эпизоды. Само поле очень большое. Одних памятных монументов на нём более 300. Есть и памятник «нашему» полку, поставленный сто лет назад – в 1912 году. Мы к нему приходим, возлагаем цветы, даём салют в память земляков, сражавшихся на Бородинском поле.

По сценарию, там один год побеждают русские, другой год — французы, такая негласная договоренность. Всем же известно, что в Бородинской битве, выражаясь современным языком, армии «сыграли вничью». Формально, «по очкам», может быть, и французы победили. Они же заняли все пункты нашей позиции и нанесли русским большие потери. Французы в Москву пришли. Кстати, по французской традиции Бородинское сражение называют «Битва на Москве-реке», хотя от Бородино до Москвы-реки километров десять.

– А что было дальше с Екатеринбургским полком?

– Есть полковая история – книга, написанная до революции штабс-капитаном Мариновым. Есть книга «Екатеринбург в мундире», одно из первых изданий клуба, выпущенная В.Н. Земцовым и В.А. Ляпиным.

После Бородино полк наступал с русской армией на запад, сражался при Вязьме. Потом был заграничный поход. Одна из славных его страниц – битва при Лейпциге, когда в последний день сражения екатеринбуржцы штурмовали Гэлльское предместье, и благодаря их стремительной атаке французы не сумели эвакуировать значительную часть своей армии. Затем поход во Францию, взятие Парижа. За эти события впоследствии полк был отмечен Георгиевским знаменем.

После была русско-турецкая война 1828-29 годов, сражение на Дунае, поход в Венгрию в 1849 году. Ещё одна славная страница полка — оборона Севастополя. Всю «страду» наш полк провёл в осаждённом городе, сражался на 4-м бастионе, причём понёс наибольшие потери.

К этому времени в полку уже служили не екатеринбуржцы. Название было чисто номинальное, тем не менее обязывало.

После Крымской войны полк стоял в Польше, в Нижнем Новгороде, оттуда уходил на Первую мировую. В 1918 году был расформирован, как и большинство старых полков русской императорской армии. Так закончился его боевой путь.

Ещё до революции екатеринбуржцы поставили памятный знак в честь полка. Он простоял примерно до 1930 года недалеко от Главпочтамта практически на проезжей части нынешнего проспекта Ленина. В 2006 году стараниями нашего клуба памятник поставили почти на прежнем месте – возле музея ювелирного и камнерезного искусства.

– Александр Вячеславович, лично вас чем привлекает участие в реконструкции?

– Сложно выделить что-то одно. Общение с интересными людьми из разных городов и общее дело. Погружение в историю, как бы преломление временной стены. Кажется, что ты просто проваливаешься в прошлое... на 200 лет назад. Движение исторических реконструкций — это такое братство, во всех крупных городах есть коллеги, единомышленники.

Четыре раза я бывал на реконструкции (к 200-летию – пятый). Один эпизод вспоминаю постоянно. Мы в атаке двигались колонной в сторону французских позиций, справа и слева взрывалась пиротехника, и на нас сыпалась земля. Всё в клубах дыма. Стук комьев земли по киверам – этот необычный звук заполнял все. Как дробь горохом. То есть совершено непередаваемый звук. Никакой фильм, никакая картина не передаст. Только находясь в плотном построении, чувствуешь и переживаешь то, что чувствовали и переживали наши предки 200 лет назад...

– Слышала, в сценарии предусмотрены убитые и раненые? Наверно, никто не хочет быть убитым?

– Желающие всегда находятся. Либо уставшие, либо у кого-то ружья муляжные и не стреляют...

Продолжение нашего разговора с Александром Емельяновым состоялось после приезда свердловских участников реконструкции Бородинского сражения 2 сентября. Как говорится, по горячим следам он поделился впечатлениями от поездки:

– Свердловскую область представляла команда из 15 человек — из Екатеринбурга и Новоуральска.

Особенность нынешнего сценария реконструкции – в колоссальном масштабе этого мероприятия. Обычно приезжают тысяча-полторы человек, а тут было до пяти тысяч. Сама реконструкция проходила на поле длиной около километра и шириной метров 400. С пехотой, кавалерией, стрельбой, пиротехникой. Незабываемое зрелище для 180-200 тысяч человек.

ЦИФРЫ, ФАКТЫ, ЛЕГЕНДЫ

Из приказа Наполеона по армии накануне вторжения в Россию:

«...Солдаты! Вторая война польская началась. Пойдём же вперед! Перейдём Неман, внесём войну в русские пределы. Вторая польская война, подобно первой, прославит оружие французское; но мир, который мы заключим, будет прочен и положит конец пятидесятилетнему кичливому влиянию России на дела Европы».

Из приказа Александра I по русской армии (Вильно, 13 (25) июня 1812 г.):

«...Не нужно мне напоминать вождям, полководцам и воинам нашим о их долге и храбрости. В них издревле течёт громкая победами кровь славян. Воины! Вы защищаете веру, отечество, свободу. Я с вами».

Из донесения М.И.Кутузова Александру I о сражении при Бородино (от 27 августа (8 сентября) 1812 г.):

«...битва была наикровопролитнейшая...Сей день пребудет вечным памятником мужества и отличной храбрости российских воинов, где вся пехота, кавалерия и артиллерия дрались отчаянно. Желание всякого было умереть на месте и не уступить неприятелю. Французская армия под предводительством самого Наполеона, будучи в превосходнейших силах, не превозмогла твёрдость духа российского солдата, жертвовавшего с бодростию жизнию за своё отечество».

* * *

Выбирая место для переправы через Неман, Наполеон пустил коня в галоп. Императорский кровный «араб» испугался выскочившего из-под ног зайца, бросился в сторону, и Наполеон упал с коня на землю. На опасения свиты, что это плохой знак, ответил: «Это всего лишь заяц».

* * *

Во время войны 1812 года ни за что ни про что погибла масса русских офицеров. В темноте солдаты из простого народа ориентировались на французскую речь, а некоторые российские офицеры говорили по-французски лучше, чем по-русски .

* * *

Карл фон Клаузевиц – прусский офицер и военный писатель (1780-1831):

«Россия не такая страна, которую можно действительно завоевать, т. е. оккупировать... Такая страна может быть побеждена лишь своей собственной слабостью и действием внутренних раздоров».

В этот раз решили отыграть не эпизоды, а всё сражение в миниатюре. Наш Екатеринбургский пехотный полк (наша группа) воевал на левом фланге в бою за Семёновский овраг. Реконструкция длилась часа полтора.

А накануне, 1 сентября, была репетиция. Жили на поле, как всегда, по-спартански. Вопросы по организации действа уже обсуждаются в прессе, но мы — люди неизбалованные. Дрова и сено были, первого и второго числа давали кашу, воду, что-то с собой привезли. Не ресторанной же пищей кормить армию.

Ходили мы и к памятнику, поставленному на поле в честь Екатеринбургского пехотного полка. Были встречи со старыми друзьями. Многие приехали, чтобы попрощаться с полем. В силу возраста и других причин они уже не смогут участвовать в очередном «сражении». Приехали, чтобы поучаствовать в юбилейных торжествах, поскольку такого в обозримом будущем уже не будет. Разве что через сто лет.

200 ЛЕТ СО ДНЯ БОРОДИНСКОГО СРАЖЕНИЯ

Уважаемые жители Свердловской области!

Исполняется 200 лет со дня Бородинского сражения – крупнейшей битвы Отечественной войны 1812 года. Это одна из знаковых дат в праздничном календаре этого года, объявленного Годом российской истории.

На 2012 год пришлись юбилеи многих общественно значимых событий: 1150-летие российской государственности, 770 лет со дня «Ледового побоища» на Чудском озере, 400 лет со дня освобождения Москвы ополчениями Минина и Пожарского, 150-летие со дня рождения великого реформатора и государственника Петра Столыпина.

Как отметил Президент Российской Федерации Владимир Путин: «История нашей родины знает немало войн, но только две из них названы Отечественными… И в той, и в другой решались судьбы России, Европы и всего мира».

В день Бородинской битвы решающей победы не одержала ни одна из сторон – ни русская армия, ни французская. Но именно это сражение предопределило исход войны, показало моральное превосходство наших соотечественников. Лучше всего о Бородинской битве сказал в итоге поверженный Наполеон: «Французы показали себя достойными одержать победу, а русские – быть непобедимыми».

Бородинское сражение – пример истинного геройства, смелости и патриотизма нашего народа. За два прошедших столетия Россию не раз выручали эти моральные качества, непреходящую ценность имеют они и сейчас. В этот день мы с гордостью вспоминаем о славном подвиге предков, которые в едином порыве отстояли страну, отразили агрессию захватчиков. Именно в этом единстве была и есть сила Отечества, залог величия и независимости России.

Евгений КУЙВАШЕВ,
губернатор Свердловской области

Если бы не было Лубино...

Это сражение ещё известно как бой у Валутиной горы, когда была пресечена последняя попытка Наполеона вклиниться между русскими армиями и разбить их поодиночке.

Фактически русские его проиграли, но одержали победу стратегическую. Несмотря на численное превосходство французских войск (22 тысячи русских солдат выступали против 55-тысячной французской армии; наши потери составили, по разным данным, от пяти до шести тысяч человек, французы потеряли около девяти тысяч), была спасена от окружения и уничтожения 1-я Западная армия под командованием Барклая де Толли.

Историки даже сомневаются, могло ли быть Бородино, если бы не было Лубино.

...Жители и гости Смоленской области каждую субботу, ближайшую к 7 августа – дню, когда и произошло это сражение, собираются на наиболее зрелищное мероприятие памятных событий, посвященных победе в Отечественной войне 1812 года. В этом году реконструкция сражения при Лубино собрала 15 тысяч зрителей. Участниками «боя» стали около 1200 человек – представители военно-исторических клубов России, Белоруссии, Латвии, Литвы, Польши, Украины.

Кто смотрел подобного рода реконструкции впервые, ещё долго оставались под впечатлением финальной атаки. В это время, как и на протяжении всего сражения, гремели взрывы: дым белый, дым чёрный разносились по полю, кое-где полыхало специально подложенное под пиротехнический заряд сено. Но вот в воздух стали взлетать человеческие чучела – некоторые уже разорванные взрывом на части, некоторые без руки, ноги, головы. В такие моменты чувствуешь себя... Пьером Безуховым: ты ведь как бы пришёл посмотреть на военную игру, на спектакль, а здесь – жутко, боль, кровь, смерть. И пусть это было 200 лет назад, менее страшно от мысли, что такое, и даже хуже, вообще возможно, не становится.

После реконструкции боя здесь же, на поле, были перезахоронены останки 28 русских и французских воинов. Это уже не игра, а реальность. Останки погибших в августе 1812 года солдат были обнаружены смоленскими поисковиками минувшей весной. К какой армии принадлежали воины, удалось определить по амуниции: пуговицам, фрагментам мундира или шинели, разломанному нательному крестику, киверной эмблеме. Установлено, что среди убитых были воины егерских и гренадёрских полков, а также 18-го линейного полка, португальского легиона.

Вот так: воевали на разных сторонах, были противниками, а обрели вечный покой, пусть и через 200 лет, в братской могиле на Поле Памяти. Рядом с двумя могилами воинов наполеоновской армии – солдата 45-го полка Великой армии Наполеона и воина из Королевства Вестфалия, перезахороненными здесь год назад...

Ирина ОШУРКОВА

ИРИНА ОШУРКОВА

Останки русских и французских воинов — в одной братской могиле

Заковать Екатеринбург в гранит?

В администрации мегаполиса думают, как облагородить центральные улицы города — по примеру Москвы и Питера

Владимир АНДРЕЕВ

Недавно заместитель главы администрации Екатеринбурга по вопросам благоустройства, транспорта и экологии Евгений Липович сообщил, что асфальт для пешеходных тротуаров непригоден, поскольку это «аккумулятор грязи и пыли». В то же время и покрытие бехатоновой плиткой сегодня неактуально. И если администрация запланирует отказываться от бехатона, то на замену ему придёт исключительно камень.

«Есть большое желание переделать улицу Малышева, сделать её удобной для пешеходов. В части замены всего тротуара на гранитные хорошие плиты навести порядок на проспекте Ленина. В Санкт-Петербурге не так давно был – очень понравилось, как они сделали Невский проспект», – размышляет Евгений Липович. При этом он признаёт, что квадратный метр гранита обходится в восемь раз дороже. Зато гранит намного долговечнее.

В 2004 году администрация города рапортовала: уложено более 60 тысяч квадратных метров бехатоновой плитки. Работы по благоустройству прилегающей территории были выполнены на 570 объектах потребительского рынка города. На следующий год из городского бюджета на благоустройство тротуаров выделили 12 миллионов рублей – эти средства пошли на покрытие плитками центральных улиц города: Ленина, Малышева и Свердлова. Главным образом, укладку бехатоновой плитки в центре города осуществляли предприниматели – малый и средний бизнес, за счёт собственных средств. Лидерами по количеству благоустроенных тротуаров стали Кировский и Октябрьский районы Екатеринбурга. На этих территориях было уложено 14,9 и 13,9 тысячи квадратных метров плитки соответственно. Все это было сделано в рамках благоустройства города (бывший вице-мэр Екатеринбурга Виктор Контеев издал соответствующий приказ № 070).

Тогда специалисты городской администрации с удовлетворением отмечали, что в среде предпринимателей плитка стала «модной и популярной». Ну, а сами предприниматели насчёт «моды и популярности» имели своё мнение: муниципальные службы обложили предпринимателей «бехатоновыми податями». Звонили из районных администраций и предлагали предпринимателям согласовать проект благоустройства прилегающей к магазину территории. И, как бы между прочим, советовали оборудовать тротуар бехатоновой плиткой. Якобы другая не соответствует техническим характеристикам (с неё снег плохо счищать). Конечно, сейчас отказываться от уложенного бехатона город не намерен. Особенно там, где он лежит красиво и прочно. Но замену асфальту искать будет. И, может быть, найдётся что-то подешевле гранита.

Интересно, что в Москве была похожая инициатива мэра Сергея Собянина – заменить асфальт на каменную плитку. Он обосновывал это тем, что асфальт плохо влияет на экологию города, а в жару выделяет огромное количество вредных веществ. Первоначально правительство Москвы собиралось покрыть плиткой 1,13 миллиона квадратных метров, потратив на это около четырёх миллиардов рублей. Тогда москвичи завозмущались: зачем тратить такие бюджетные средства! И правительству пришлось сократить программу. Но те плитки, которые всё-таки были уложены, производят хорошее впечатление.

КОММЕНТАРИЙ

Дмитрий ГОЛОВИН, предприниматель, председатель Совета Некоммерческого партнёрства «Комитет 101»:

– Екатеринбург ведь не богаче Москвы? И почему мы должны тратить в восемь раз больше денег на замену асфальта? Надеюсь, это не за счёт предпринимателей будет. Что касается гранита – он ведь для долговечности должен быть обработан, как зеркало. А после снега или после дождя – как по такому «зеркалу» ходить, чтобы не подскользнуться? Согласен, что асфальт выделяет целый «букет» вредных веществ, но ведь можно найти такой состав, который будет соответствовать нормам экологической безопасности. Пресловутый бехатон, конечно, не выход по нашей изменчивой уральской погоде. Думаю, что лучше асфальта пока ничего нет, надо только работать над его качеством и улучшать свойства.

АРХИВ

Эти слова на листке бумаги, написанные якобы от лица неплательщика, вряд ли заставят его расплатиться по долгам. А если поместить его фото на огромном рекламном щите?

Должнику — кнут, приставу — пряник

Насколько оправдан переход к радикальным способам борьбы со злостными неплательщиками?

Александр ЛИТВИНОВ

Невидимая граница терпения судебных приставов и правоохранительных органов в отношении должников всех мастей (по ЖКХ, по кредитам, по административным штрафам и другим подобным), похоже, пройдена. Если раньше взаимоотношения между государством и забывчивыми о своих долгах жителями строились по принципу «понять, простить», то теперь всё чаще дело заканчивается стадией «дожать». Под широкую взимающую руку, как водится на Руси, попадают и непричастные. Свою чистоплотность приходится доказывать в суде.

Начало сентября ознаменовалось несколькими громкими новостями о переходе к радикальной борьбе с должниками. Внешне не связанные между собой (речь идёт о разных ведомствах), они всё же легко выстраиваются в генеральную линию.

Областное Управление Федеральной службы судебных приставов и раньше довольно продуктивно намекало злостным неплательщикам о возможных проблемах. Перекрывало выезд за рубеж. При этом от слов к делу практически не переходило. Многие должники предпочитали не дожидаться неприятностей в аэропорту и бежали с неожиданно найденными крупными суммами в банк задолго до предполагаемого вылета. Однако нашлись особо непонятливые, и от добровольно-принудительных мер приставы перешли к карательным. Показали красную карточку прямо на пограничном контроле.

1 сентября не выпустили из «Кольцово» некую Олесю Б., которая намеревалась отдохнуть в Италии. Между прочим, развернули из-за не сильно большого по нашим временам долга: около 70 тысяч рублей. Но приставы пошли на принцип: нечего отдыхать в Италии, коли на повестке дня непогашенный штраф по решению Арбитражного суда Свердловской области. Стоит ли удивляться, что уже 3 сентября женщина всё оплатила? Радикальный подход в этот раз сработал.

Кстати, на форумах эта новость обсуждалась с большим интересом. Нашлись и «доброжелатели», подсказавшие Олесе, как можно обойти российские законы. Пользователь **El gato negro** на форуме городского портала **e1.ru** посоветовал:

– Олеся не в курсе про Казахстан, наверное. Туда дорога свободна. А оттуда хоть в Зимбабве.

Ирония иронией, но сказано верно. Остаётся надеяться, что подобные «источники информации» позволят и законодателям, и правоохранителям быстрее решать вопросы с устранением лазеек в нашей юридической системе.

Другой пользователь этого форума – **ИванСтрой** – согласился с радикализмом приставов:

– Достали должники и сочувствующие им. Не все, конечно, а те, кто сознательно наделал долгов. Понятно, что если ты должен соседу за то, что залил квартиру, это одно. Но вот если ты набрал взаймы, вложил в своё дело или просто «прокатал» деньги, то это про тебя: «Тебя посодют, а ты не воруй».

Вот только можно ли в такой ситуации защититься от казусов? Не зря говорят «Лес рубят — щепки летят». Щепкой мог стать житель Челябинска, планировавший вылететь из Екатеринбурга в Египет. История произошла ещё в начале этого года, но логическое завершение получила лишь в конце лета. По информации челябинского агентства «Итоги 74.ру», мужчину вместе с семьёй остановили пограничники и заявили о невозможности вылета из-за долгов. Что-либо доказывать в аэропорту он не стал, а пошёл прямиком в суд. Во время заседания суда выяснилось, что в декабре 2011 года мужчине действительно было вынесено ограничение на выезд, но поскольку долг был сразу же погашен, то через четыре дня запрет был снят. Видимо, информация не отразилось в базе данных, но разве пострадавшему от этого легче? Результат — 30 тысяч отсуженных рублей. Вывод: чувствуете свою правоту — идите до победного конца.

Но не забывайте, что до конца идут и те, кто борется с должниками. Два с половиной миллиарда рублей просрочки по оплате за ЖКХ вывели из себя Администрацию Екатеринбурга. Месть сочинили 4 сентября на совещании городских чиновников, руководителей управляющих компаний и силовиков. Власти грозятся вывешивать портреты должников на информационные стенды, рекламные щиты и даже на мультимедийные экраны. Пока же согласуют правомерность таких действий с прокуратурой и всё той же службой судебных приставов. На стороне властей весомый аргумент: почти миллиард рублей должны те, кто не оплачивает счета по полгода и более. По-хорошему опять не получается.

Возникает только резонный вопрос: за чей счёт будут использоваться рекламные щиты и тем более огромные экраны? Если платить будет городской бюджет — то получается, что проблема должников ляжет на плечи законопослушных налогоплательщиков. Подобные мысли вместе с другими скептическими замечаниями высказал пользователь **cq116** на форуме **e1.ru**:

– Мне одному кажется это лишней тратой денег? Как будто бы неплательщикам сразу стыдно-стыдно станет, и они заплатят. Как бы тут наоборот не добавилось неплательщиков в погоне за «халявной рекламой». Не, ну а что, все звёзды нашего шоу-бизнеса сразу перестанут платить, чтоб лишний раз показали их.

Другие блоггеры, в целом поддерживая жёсткие планы властей, спрашивают, почему опять речь идёт только о простых гражданах. Пользователь **Igoraga**:

– Кстати, вот бастуют рабочие, зарплату им не платят, фото директора предприятия-должника опубликуют? Необходимы симметричные меры, а то получается, что трудовой народ у нашего чиновника — козёл отпущения.

Хочется верить, что эти настроения не выльются в лозунги крушить и громить всех без разбора, а то каждому директору завода придётся действовать, как тому пассажиру из Челябинска, доказывая правоту в суде.

Наконец, свой вклад в ужесточение борьбы с должниками внесла и областная полиция. Вчера она объявила о том, что с 10 по 14 сентября проводит акцию под незатейливым названием «Должник». Это намёк уже в адрес штрафников по административным правонарушениям. И пусть общая сумма по сравнению с предыдущими случаями невелика — всего восемь миллионов рублей, вот только распределена она между 40 тысячами свердловчан. Слишком много, посчитали в областном полицейском главке. И предложили в течение четырёх дней (пока добровольно) всем должникам самостоятельно погасить задолженность, не доводя до греха. Ну, а к самым стойким полицейские пойдут уже после 14 сентября, чтобы на словах объяснить содержание статьи Кодекса об административных правонарушениях «Уклонение от исполнения административного наказания», а на деле — арестовать должника на срок до 15 суток. И в этот раз – не пряником, так кнутом.

«Символическое» преступление — символическое наказание

Штраф за незаконное использование областного герба... 500 рублей

Анна ОСИПОВА

До сих пор своевольное использование символики сходило с рук нарушителям. Однако история с водкой «Екатеринбург» местного виншампанкомбината может в корне всё изменить. Разъяснить ситуацию мы попросили Михаила Зубарева, председателя комиссии по символам Свердловской области.

- Существует ли в Свердловской области какой-то закон, который определяет, как и кто может использовать государственную символику региона?

- Есть закон о гербе и флаге Свердловской области, в котором, помимо описания герба и флага, есть перечень мест, где он может использоваться. И есть такая оговорка: помимо указанных случаев герб можно воспроизводить в соответствии с указом губернатора, правительства Свердловской области или законом. Иными словами: если кто-то хочет использовать где-либо герб Свердловской области, ему необходимо получить на это разрешение в виде либо указа губернатора, либо постановления правительства области, либо закона Свердловской области. К сожалению, комиссия по символам, которую я возглавляю, не может сказать «да, можно» или «нет, нельзя» — это не наши полномочия. Мы можем объяснить, проконсультировать, показать.

- Если какая-то организация, вопреки закону, самовольно использует символы Свердловской области, какое следует наказание?

- Существует такой нормативно-правовой акт, как закон об административных правонарушениях в Свердловской области, где есть статья 35. За использование символов Свердловской области в нарушение установленного порядка полагается штраф: для граждан — в размере 300 рублей, для должностных лиц — от 500 до 1000 рублей. Сумма, конечно, смешная: 500 рублей для руководителя предприятия — это несерьёзно. Но важен сам факт. Если мы посмотрим закон о гербе Российской Федерации, то штраф для юрлиц — от 100 до 150 тысяч рублей.

- История с виншампанкомбинатом стала ярким прецедентом, расскажите о деле подробнее.

- На бутылке водки «Екатеринбург» изображён полный герб Свердловской области. И ладно бы правильно нарисован, так ещё и с нарушениями. Когда мы выявили это, мы написали запрос руководителю виншампанкомбината с просьбой разъяснить, на основании чего они используют герб, и попросили предоставить копии документов. Конечно, были долгие разговоры по телефону, но в итоге мы получили ответ: уважаемая комиссия, всё, мы так больше делать не будем, из продажи продукт изымаем. Прошло три месяца, мы провели рейд по торговым точкам и нашли эту водку, выпущенную уже в июне этого года. Мы решили обратиться в полицию, а они подали иск в суд.

Рассмотрение дела в мировом суде состоялось вчера, 6 сентября. Как и предполагалось, всё закончилось штрафом. Для виншампанкомбината это действительно символическое наказание, однако пример хорош. Быть может, теперь и другим неповадно будет. Кроме того, в ближайшем будущем в областном парламенте будет поднят вопрос об ужесточении административного наказания.

ГАЛИНА ГЕРАСИМОВА

Герб на бутылках водки изображён незаконно, да ещё и с ошибками

Владимир Путин о двойных стандартах британской Фемиды

Политическим и демонстрирующим двойные стандарты правовой системы Великобритании назвал Владимир Путин дело основателя портала разоблачений WikiLeaks Джулиана Ассанджа в интервью телеканалу Russia Today.

Последние три месяца Дж.Ассандж скрывается в лондонском посольстве Эквадора, который предоставил ему политическое убежище. Власти туманного Альбиона отнеслись к интернет-разоблачителю недружественно: в конце 2010 года Ассандж был арестован по запросу властей Швеции, но после 10 дней заключения был отпущен под залог. С тех пор он безуспешно судится, чтобы добиться отказа Великобритании выдать его Швеции.

Именно решение выдать отца-основателя «Викиликс» российский президент считает проявлением двойных стандартов и напоминает, что на территории Великобритании скрываются преступники из России.

Владимир Путин добавил, что хотя и был сотрудником разведки Советского Союза, но не знает, помогал ли СССР скрывать преступников. «Даже если предположить, что такое было, но это было в условиях холодной войны. Ситуация изменилась кардинально, и Советского Союза уже нет, есть новая Россия. Разве можно жить в плену старых фобий, в плену прежних представлений о характере международных отношений и отношений между нашими странами?» – цитируют масс-медиа главу российского государства.

Информагентство РБК отмечает, что в Лондоне от российского правосудия скрываются не только террористы, бежавшие из РФ, но и опальные бизнесмены Борис Березовский и Евгений Чичваркин.

Дым, туман и наркотики: смесь для аварий

Отрезок автодороги Екатеринбург-Тюмень между поворотами на Косулино и Каменск-Уральский проходит в низине. Поэтому из-за суточных перепадов температур там часто наблюдаются туманы. Видимость ухудшает и дым от горящих торфяников.

С издержками дорожного рельефа на 26-м километре автодороги Екатеринбург-Тюмень можно было бы смириться, но, как сообщает «Уралинформбюро», 5 сентября с интервалом в три часа здесь произошли сразу два ДТП.

По информации ГИБДД, сначала «дэу нексия» врезалась в попутный «КамАЗ» и задела «митцубиши мираж», следовавшую в том же направлении. 19-летний водитель «дэу», который вез четырех ровесников, был под воздействием наркотиков. Юные любители рискованных путешествий отделались сотрясением мозга, ушибами и ссадинами. Через три часа после этой аварии водитель не выдержал дистанцию и вписался в попутный «ман». Рулевой китайского самосвала доставлен в больницу с переломами и ушибами.

Сергей ПЛОТНИКОВ

Столица Урала с высоты беспилотника

В Интернете появился видеоролик с достопримечательностями мегаполиса, снятыми с борта дистанционного управляемого летательного аппарата.

На официальном сайте администрации Екатеринбурга разместили трехминутный (продолжительность три минуты 34 секунды) видеоролик, запечатлевший Екатеринбург с высоты (http://екатеринбург.рф/news/2/37028-videorolik-o-ekaterinburge). Съёмки на закате солнца велись летающей камерой, перемещающейся над городскими достопримечательностями. Перед нами проплывают панорамы Плотинки, Центрального стадиона, Храма-на-Крови, Уральского федерального университета, набережной Городского пруда. Как сообщили пресс-службе администрации города, съемки велись по инициативе частных лиц, владеющих летательным аппаратом, и мэрия заказа на эти съёмки не давала.

В пресс-службе УФСБ по Свердловской области сообщили «ОГ», что им известно об этом симпатичном ролике и что в опубликованных кадрах ничего секретного не содержится. Вообще, по существующему сейчас законодательству, согласования такого рода полётов со службой безопасности не требуется.

Космос поможет. Как только спадёт листва

Денис Паслер встретился в Североуральске с родственниками пассажиров пропавшего Ан-2.

Областной премьер напомнил, что в поисках может помочь и сама природа. Когда спадёт осенняя листва и зелёный травяной покров изменит цвет, видимость в тайге существенно улучшится. Тогда начнутся повторные облёты территории. Денис Паслер уверен, что шансы найти самолёт существенно возрастут.

Премьер внимательно выслушал просьбу расширить зону поиска из космоса – в направлении ближайших аэродромов. Исходили из того, что если пилот миновал «точку невозврата», то мог продолжить полёт в направлении ближайшего аэродрома.

Глава областного правительства в ближайшее время обратится в Роскосмос с просьбой увеличить зону поиска в радиусе 500 километров от точки вылета. Он пообещал родственникам пропавших, что через три недели, когда поступят новые данные Роскосмоса, информация будет немедленно доведена до людей в полном объёме.

Владимир АНДРЕЕВ

ДАРЬЯ РУЦКОВА

Чтобы зрители не мёрзли холодными вечерами, организаторы приносили им тёплые пледы, которые, увы, не всегда возвращали

Как дома, но лучше

Посмотреть фильм на улице в центре города можно было в рамках проекта «На воздухе»

Елена ЧУРОЧКИНА

Кинотеатр под открытым небом всё лето был отличным досугом для екатеринбуржцев. В конце сезона мы подводим итоги «свежего кино».

Первый показ «На воздухе» прошёл 11 июня этого года. Каждую неделю в пятницу или в субботу в центре города показывали популярные зарубежные фильмы. Всего состоялось восемь сеансов. Кинокартины выбирали сами организаторы. Основной критерий отбора – они должны быть универсальными и добрыми. Принципиально не рассматривались триллеры, блокбастеры или ужасы. Зрители на экране проектора увидели: «Испанский английский», «Рок волну», «Мои черничные ночи», «Ананасовый экспресс» и другие хорошие фильмы.

Конечно, в Москве и Санкт-Петербурге такими проектами никого не удивишь. Но есть принципиальное отличие нашего кинотеатра «На воздухе» от столичных. У нас – вход бесплатный и вместо привычных кресел – пледы и скамейки. Организатор проекта Анастасия Сич говорит, что идея проекта витала в воздухе всегда, сейчас же появились вдохновение и возможности для её реализации. «Многие говорили об этом, видели в американских фильмах, а мы взяли и сделали. У нас появились единомышленники и деньги, которые мы готовы были вложить в проект», – говорит Анастасия. Идея «На воздухе» вдохновила и других людей в городах России создать три кинотеатра под открытым небом.

В Екатеринбурге смотреть фильм в таком формате приходили стабильно около 500 человек. Анастасия Сич считает, что смотреть кино на воздухе идут, потому что это особая атмосфера: романтика, единство, звезды на небе... Некоторых привлекает схожесть проекта с американскими традиционными кинотеатрами «драйв-ин» (специально отведённое место, на котором можно смотреть кино, сидя в своей машине). Постоянный зритель фильмов под открытым небом Дарья Руцкова говорит, что «На воздухе» – это что-то среднее между «драйв-ин» и простым кинотеатром, и именно этим её и привлёк такой проект. Некоторые могут сказать, что зрители приходят сюда смотреть кино только потому, что это бесплатно. Конечно, организаторы такой причины не исключают, но отмечают, что она не является главной.

Основатели кинотеатра планируют сделать показы ежегодными. Возможно, что «На воздухе» будет и осенью, но это при условии, если организаторы найдут тепловые пушки.

Сейчас Анастасия считает, что идея воплотилась успешно, и подобные мероприятия городу нужны. Спрос у горожан есть, в финансовом вопросе проблем тоже не возникает – зрители добровольно предлагают деньги на развитие проекта. Единственная реальная проблема – это неуважение. Бывали случаи, когда люди не возвращали пледы, предоставленные организаторами, или много мусорили и не убирали за собой. Но ребята не опускают руки и продолжают развивать «На воздухе», потому что такие проекты учат быть благодарными.

От производства к произведению

До Второй Уральской индустриальной биеннале осталось шесть дней

Анна АКИМОВА

Организатор мощного проекта – Уральский филиал Государственного центра современного искусства. Его директор Алиса Прудникова рассказывает о первых результатах биеннального движения на Урале.

– Биеннале ценна не финальным выплеском в виде выставок раз в два года, а самим процессом подготовки. В 2010-м получилось две биеннале в одной. Мощный основной проект и масштабные разнонаправленные спецпроекты. Это, с одной стороны, создавало некую сложность восприятия, с другой, сформировало диалог внутри проекта. На этот раз спецпроекты должны представить несколько разных взглядов на конкретную территорию и ситуацию. Арт-резиденции – новый стратегический ход, позволяющий выйти в малые города и осуществить амбициозную мечту – «каждому художнику по заводу»!

Осталась параллельная и образовательная программы, но появилась и интеллектуальная платформа. Цель – поместить проблематику биеннале в мировой гуманитарный контекст, создать ситуацию постоянного обсуждения.

– На Первой биеннале спецпроекты располагались на заводских площадках. Каков их формат в этот раз?

– Лейтмотив – «производство и применение»: как современное искусство применимо к моей личной истории, почему оно – неотъемлемая часть жизни? Мы предлагаем поставить под вопрос понятие пассивного потребления, сосредоточившись на том, как само использование продукта меняет изначальные социальные и культурные смыслы. Дмитрий Озерков, руководитель департамента современного искусства Эрмитажа, придумал проект «от производства к произведению» про медиевализацию (возвращение к средневековым представлениям об устройстве мира, жизненных процессов... – **прим.ред.**), про кризис потокового производства вещей и явлений, отчего любой технический процесс вдруг оборачивается исполнением сложных магических ритуалов, весь смысл которых - в овладении душами «исполнителей». Проект будет представлен в ЦК «Орджоникидзевский».

Другой спецпроект (экскурсия Валентина Дьяконова) – институциональная критика – пройдёт в Екатеринбургском музее ИЗО. Она сформулирует важные и непривычные вопросы для нашей достаточно неконфликтной музейной среды: что являет собой сегодня музей, и как «читать» экспозицию с точки зрения актуальных процессов?

Продолжая эксперимент по взаимодействию с классическими институциями, специально для биеннале ставим балет в цехах Уралтрансмаша с участием солистов Екатеринбургского театра оперы и балета. Интересный тренд: предлагать людям, привыкшим работать в классических традициях, поставить спектакль в нетрадиционном пространстве.

Мы ушли от идеи, что спецпроект – обязательно действующие заводы. Взаимодействие с заводами должно быть поступательным процессом, осознанной потребностью предприятия. Иннопром показал: промышленные гиганты ищут способы «креативной подачи» своих стендов. В целом, лояльность со стороны заводов есть, но они пока не готовы к масштабному эксперименту и открытости идеям.

– У биеннале есть цель изменить зрителя?

– Все биеннале воспитывают и изменяют зрителя. Это очень серьёзный процесс, растянутый во времени. Главная ценность биеннале – в город приходит проект, начинающий говорить со зрителем так, как с ним бы говорили в Нью-Йорке, Сиднее, других продвинутых культурных точках. И зритель невольно начинает подтягиваться к уровню этого диалога.

Индустриальная биеннале – стратегический партнёр Экспо-2020, что подтолкнуло нас сформулировать ответы на ряд вопросов: чем мы можем быть интересны миру, каково наше культурное предложение, почему глобальный форум должен приехать именно к нам?

– Что удалось изменить Первой биеннале в отношении аудитории?

– Как минимум, она научила слову «биеннале»! Дала толчок серьёзным разговорам про судьбу индустриальных пространств, архитектурное планирование городов. Заговорили о новой индустриализации: каким образом сосуществуют старые промышленные территории и новые архитектурные идеи? Следующая стадия – формирование потребности в качественных и постоянных культурных проектах.

Мы не заявляем: «смотрите, мы привезли продвинутое искусство», а стремимся выслушать аудиторию, понять – чего она желает. При подготовке основного проекта куратор Яра Бубнова много внимания уделяла общению: спрашивала разных людей, есть ли у искусства границы? Для кого делается биеннале?

– На время Экспо-2020 придётся уже Шестая биеннале. Какой она будет?

– В стране происходит интересный процесс, который определит, какую роль отведут культуре, какова будет степень её свободы. Сегодня есть явный поворот в сторону крупных проектов, в этом плане биеннале совершенно чётко отвечает подобным запросам. При этом очень важны постоянная поддержка и стимулирование инициатив частных, фестивальных, проектных, образовательных. Это и создаёт культурное предложение, уникальный контекст, понимание того, что именно здесь тебе не обидно жить. Наверное, это и есть суть «индустриальности» нашей биеннале – она нацелена на производство и постоянное изменение самой себя и территории, на которой она происходит.

АЛЕКСЕЙ КУНИЛОВ

«Смычка творчества и труда» на Уралмашзаводе (с Первой биеннале)

КСТАТИ

АРХИВ УФГЦСИ

Леонид ТИШКОВ (Москва), художник, карикатурист, книжный иллюстратор:

– Если сравнивать иностранные биеннале с Уральской, наша – самая оригинальная. Подобных проектов не знаю. Думаю, поэтому художники и ценители так стремятся попасть в Екатеринбург. А теперь и в другие заповедные места Урала. Где ещё можно побывать на таких гигантах, как ВИЗ или Уралмаш? Индустриальная биеннале ценна тем, что художники погружаются в стихию рабочего Урала, изучают историю края, приближаются к народу. И люди откликаются, начинают интересоваться современным искусством. На Уральской биеннале происходит смычка творчества и труда. Художники в цехах ищут вдохновения. Его там больше, чем в домашней мастерской! Художники индустриальной биеннале не боятся запачкать руки. «Арт-резиденции» Уральской биеннале – проекты, которые создаются на основе промышленных объектов. Моя задача – рассказать о Верхотурском коньковом заводе. Меня интересует живая история людей. Кроме того, сыграли личные мотивы: в моей семье у многих были коньки – это были коньки уральского завода. В Верхотурье я впервые. Место уникальное! Познакомился с ветеранами завода. За несколько дней прожил с ними целую жизнь. Пока снимали фильм про завод, будто вместе с ними стоял у клёпочного станка, обтачивал лезвия, никелировал коньки. Завод потряс – судьба великая и печальная! Место силы верхотурцев. Завод закрылся, но уникальное столетнее здание надо сохранять! Мое предложение – открыть зал заводов Верхотурья в местном музее. Нельзя запросто забыть советское время. Непростое, неоднозначное, но великое! Важно сохранить память о людях, объединённых трудом.

Травы. Жесть.

В музее истории Екатеринбурга — скульптура и графика Вениамина Степанова

Наталья ПОДКОРЫТОВА

Одно из предназначений людей искусства – удивлять. Известный уральский живописец Вениамин Степанов удивил. Причем не только тех, кто встречается с его творчеством впервые, но и тех (в особенности их!), кто знает его, казалось бы, досконально...

Пролистав вышедший к выставке буклет, можно подумать, что Вениамин Арсентьевич увлёкся мозаикой: из неровных, но аккуратных кусочков собраны картины. Главный персонаж большинства из них – травы: луговые, полевые, лесные, болотные. Одинокие, задумавшиеся, воинственные, пассионарные.

Увидев же работы вживую, многие, наверняка, удивятся, что собраны они из кусочков ткани — разноцветной, разнофактурной, разноразмерной. Технику, в которой сработал их художник, он обозначил как скульптурную аппликацию.

Квадратики шёлка с крупным и мелким горохом, с принтом «под далматинцев», фрагменты зелёной шотландки... Позвольте себе некую отстранённость взгляда, и перед вами – прозрачный берёзовый лес зарождающейся весны. Из той же серии «Этюды», датированной нынешним годом, работа «Упавшие листья»: среди ещё яркой зелени и пестроты цветов три бежево-серых листа издалека напоминают склонившийся парус, простреленное сердце, грустную театральную маску.

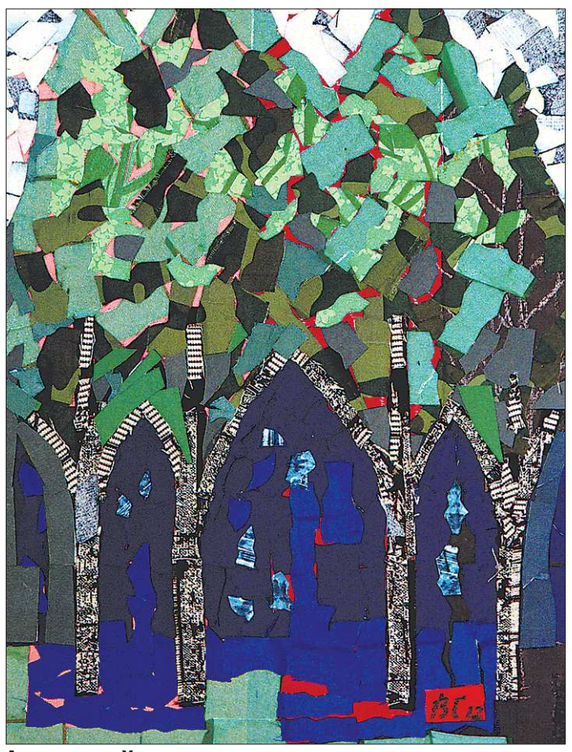

ВЕНИАМИН СТЕПАНОВ

Аппликация «Храм в лесу»

ДОСЬЕ

Вениамин СТЕПАНОВ

1941 – родился в г. Красногорское Удмуртской АССР.

1963 – окончил Уральское училище прикладных искусств (Нижний Тагил).

1964 – работал в Специальном художественно-конструкторском бюро (в дальнейшем – ВНИИТЭ).

1966–1970 – семинарские занятия в Центральной учебно-экспериментальной студии Союза художников СССР. Член Союза художников России. Основные виды творчества – графика, живопись, монументальное искусство, дизайн.

С 1964 – участие в отечественных и международных выставках.

Персональные выставки:

1981 – Свердловск;
1984 – Чита;
1987 – Москва;
1991, 2001, 2002 – Екатеринбург;
1993 – Челябинск;
2000 – Ижевск.

Произведения находятся в художественных музеях Екатеринбурга, Челябинска, Перми, Кургана, Ижевска, Уфы, Барнаула, Ирбита, Читы, Красноярска, в частных собраниях в России, Италии, США, Франции, Венгрии, Австрии, Израиле.

Художник выполнил ряд заказов по оформлению общественных зданий, метро, жилой среды в творческом сотрудничестве с архитекторами, строителями, мастерами-исполнителями.

Невозможно не вспомнить знаменитого испанца Антонио Гауди, которого на все его архитектурные творения вдохновляла исключительно природа: увидел изогнутый осенний лист — почему бы его форму не придать крыше, задержал взгляд на извивающемся вверх стебле — может, попробовать повторить в стене дома?

Степанов перевёл своё ощущение травы не только на холст с помощью текстиля. Скульптурная составляющая экспозиции — изделия разных десятилетий из цинка, жести, дерева, латуни, керамики. Тронешь иную жестяную травинку, и она шевельнётся, таинственно зазвучит. Коснёшься другой – она отзовётся затаённым голосом.

Вроде как игра. Забава. К аппликациям нас в детстве приобщают. Степанов, и правда, здесь – творец с душой ребёнка и руками мастера. Ведь дети с такой самоотдачей, с таким нескрываемым удовольствием делают то, что им, безусловно, безотчётно нравится. И потому в работах умудрённого жизнью человека такая радость, такая вера в силу былинок, в дерева, кроны которых сплетаются в своды храмов. Так видят мир дети и подлинные художники.

Устроитель выставки и автор экспозиции — фонд Андрея Антонова. Концептуальность выставочного пространства усиливают засохшие травы и цветы в прозрачном, подчас неожиданном, стекле. Но самое неожиданное – эссе художника о его деревенском детстве, впервые опубликованные в каталоге. Простой чистый слог, свежесть воспоминаний, как будто всё происходило не полвека назад. Корешками все его «Травы» тянутся туда, в деревню Жужинцы, которой давно уже нет на свете. А травки все проросли...

КУЛЬТПОХОД

Екатеринбургский Дом музыки приобрёл рояль премиум класса «Kayserburg»

Бренд славится великолепной линейкой фортепиано премиум класса, отвечающей запросам самых взыскательных музыкантов.

В Доме музыки уверены: покупка рояля расширит репертуар и привлечёт новых исполнителей.

Оценить звучание музыкального инструмента зрители смогут в Международный день музыки. В концерте примут участие: камерный оркестр «В-А-С-Н», хор «Доместик» имени В.Копанева, солисты Екатеринбургского театра оперы и балета.

Елена ЧУРОЧКИНА

В Герценке можно «прочесть» фотоистории о культуре

Библиотека им.Герцена в Екатеринбурге представляет выставку Сергея Щёкотова-Александрова «Фоторассказы о культуре. Пять историй».

Сергей Щёкотов-Александров – член Союза журналистов России, фотограф с двадцатилетним стажем, организатор ряда просветительских проектов.

Передвижная фотовыставка – сборник фоторепортажей из разных точек земного шара. В чём принципиальное отличие культурной жизни Среднего Урала и Нью-Йорка? Чем «дышат» жители Красноярского края, Нижегородской области, Тюменской области?

«Фоторассказы» в 2012-13 годах «прочитают» в Екатеринбурге, Санкт-Петербурге, Нижегородской области.

Выставка работает до конца сентября. Вход свободный.

Руслан ХИСАМУТДИНОВ

В «Салюте» показали «Войну»

Единственный показ фильма про арт-группу «Война» прошёл в екатеринбургском кинотеатре «Салют».

Режиссёр Андрей Грязев представил на суд зрителей документальный фильм «Завтра». Лента посвящена провокационной арт-группе «Война». Фильм представлен в программе «Форум молодого кино» Берлинского кинофестиваля и уже приглашен на пятнадцать международных кинофестивалей.

Герои фильма – костяк «Войны» (Олег Воротников, Наталья Сокол, Леонид Николаев). В фильме есть отчеты о перформансах группы, но главное в «Завтра» – наблюдение за буднями героев.

«Они всегда против всего, это основа их позиции», – описал своих героев Грязев. Фильм уже спровоцировал жаркие споры о творчестве радикальной арт-группы. Кстати, «Войне» фильм не понравился. Участники группы назвали картину трусливой и поверхностной.

Трамвай с символикой журнала «Урал» курсирует по Екатеринбургу

Необычный трамвай колесит по тринадцатому городскому маршруту с 31 августа.

На бортах трамвая красуется символика единственного толстого литературного журнала Свердловской области. В этом сезоне изданию исполнится 55 лет.

«Урал» – журнал с историей и биографией. Здесь были опубликованы произведения Николая Никонова, Бориса Рыжего, Джона Фаулза, Франца Кафки, Владимира Набокова, Агаты Кристи... Здесь же в разные годы выступали ведущие современные прозаики, поэты и драматурги. Среди них Ольга Славникова, Александр Иличевский, Александр Кушнер, Майя Никулина, Николай Коляда, Василий Сигарев...

Ирина НИКОЛАЕВА