ОБЛАСТНАЯ ГАЗЕТА

Издается с 8 марта 1990 года. Выходит 5 раз в неделю.

Суббота, 18 февраля 2012 года

№ 65-66 (6121-6122). Цена в розницу — свободная.

АЛЕКСАНДР ЗАЙЦЕВ

Согласно подписанным соглашениям, налоги с доходов предприятий «Росатома» пойдут на развитие закрытых городов

ЗАТО с деньгами

У свердловских закрытых городов появится новый бюджетный источник

Анна ОСИПОВА

Вчера глава государственной корпорации по атомной энергии «Росатом» Сергей Кириенко и глава Свердловской области Александр Мишарин подписали дополнительное соглашение о сотрудничестве, сообщает официальный сайт губернатора.

Это соглашение крайне значимо для всей области, однако в первую очередь оно касается закрытых административно-территориальных образований (ЗАТО) — атомных городов Новоуральска и Лесного. Производство там сейчас не только сохраняется, но и активно расширяется.

В Свердловской области реализуются серьезные программы по развитию новых производств. Именно поэтому, по словам Сергея Кириенко, Росатом готов к совместной деятельности по развитию мощностей в Лесном, чтобы выполнять заказы и для гражданской отрасли. На Белоярской атомной электростанции по графику идёт строительство реактора на быстрых нейтронах. В будущем на этой же площадке могут появиться ещё два «быстрых» реактора большей мощности — технически такая возможность есть.

3

Неизвестный Неизвестный

Всемирно известный скульптор вернулся в родной город

Наталья ПОДКОРЫТОВА

В Екатеринбургской галерее современного искусства вчера открылась выставка скульптуры и графики, равную которой трудно сыскать в обозримом пространстве и времени. Спустя четверть века появилась возможность встретиться с Эрнстом Неизвестным.

12

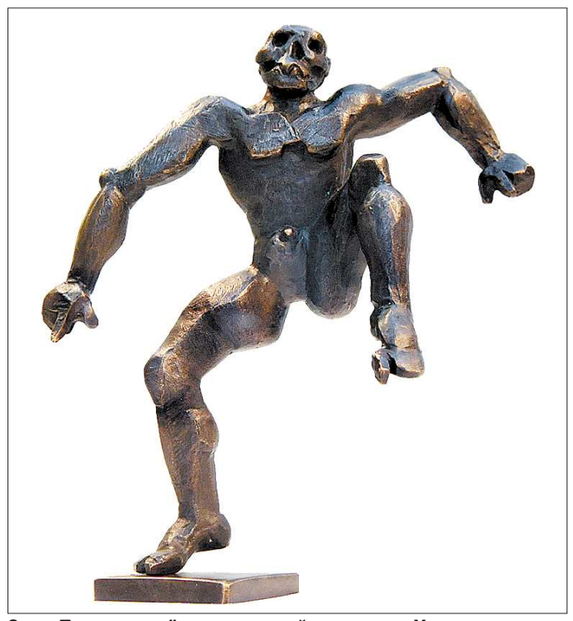

СТАНИСЛАВ САВИН

Этот «Танцор» живёт в мастерской художника. Увидеть воочию скульптуры Неизвестного можно только в Асбесте: они украшают лестницу парадного входа ДК им. Горького

Абсурд на тарелочке

Из-за несовершенства законов школьные столовые соревнуются в том, кто меньше денег потратит на питание детей

Рудольф ГРАШИН

Обеды и завтраки в некоторых школьных столовых Екатеринбурга с недавних пор стали заметно скуднее – жалуются в газету родители. Перемены к худшему они связывают с прошедшими в конце года аукционами, где главным критерием для определения победителя на право организации питания в общеобразовательных учреждениях стало снижение цены заявки, а значит, и планируемых расходов на питание.

RYBAK-RYBAKA.RU

Нереально низкие цены делают школьные обеды мнимыми

Экономить на детях – последнее дело. Но в данном случае экономить никто не собирался, ситуацию довело до абсурда наше законодательство. А власти города просто расписались в своём бессилии.

Вот что пишут в редакцию родители учащихся школы № 48 Екатеринбурга: «По постановлению правительства Свердловской области бесплатное питание в школах составляет: с первого по четвёртый классы – 43 рубля 70 копеек, дотация для учеников старших классов – 11 рублей, детям из малоимущих семей – 50 рублей. С 12 января 2012 года наших детей кормят соответственно: на 30 рублей 60 копеек, 7 рублей 70 копеек и 35 рублей. Объясняется это тем, что данная услуга питания была разыграна на электронном аукционе, победил тот, кто обязался тратить на питание детей меньше всех. Считаем это неправильным».

Такие аукционы в рамках муниципального заказа состоялись в Екатеринбурге в конце прошлого года. Ещё тогда это вызвало возмущение общественности и серию публикаций в СМИ. Поводом для этого стало применение Федерального закона № 94, регламентирующего госзакупки, в такой щепетильной сфере, как организация школьного питания. Особенно сильный скандал вызвали итоги аукциона в Кировском районе Екатеринбурга, где организация-победитель, комбинат питания «Школьно-базовый», снизила максимальную цену муниципального контракта почти на 38 процентов, с 201,5 миллиона рублей до 125,8 миллиона.

Но ведь максимальная цена муниципального контракта была определена исходя из средней стоимости продуктов питания и оказания услуг, существующих в городе. Эти деньги уже выделены бюджетом. Казалось бы, зачем идти на снижение суммы? Увы, питание школьников, наряду с закупками каких-нибудь стульев и столов, по данному закону должно разыгрываться среди соискателей государственного контракта на аукционе. А там побеждает тот, кто обязуется выполнить контракт за возможно меньшую цену.

Абсурдность этой ситуации очевидна. Не зря по поводу данного аукциона председатель единой территориальной комиссии по размещению муниципального заказа по Кировскому району Сергей Визелко обращался в Управление федеральной антимонопольной службы по Свердловской области с просьбой дать разъяснения, а заместитель главы администрации города Екатеринбурга Александр Высокинский грозил тем, что городская власть заключит договор с победителем аукциона, ООО «Комбинат питания «Школьно-базовый», только после того, как правоохранительные органы проверят способность организации качественно организовать услугу по питанию школьников. Сейчас, спустя месяц после завершения зимних каникул, можно сделать и первые выводы о том, как сказалось снижение цены муниципального контракта на качестве питания школьников.

4

Наказанных много, непойманных — тьма

Прокуроры УрФО подвели итоги своей работы за прошлый год

Сергей АВДЕЕВ

Более шести тысяч уголовных дел о коррупции направлено в суды Уральского федерального округа в прошлом году. 34 высокопоставленных должностных лица (включая трёх заместителей губернаторов) отправлены в УрФО за тот же год за решётку.

Эти цифры были названы вчера на оперативном совещании прокурорских работников округа, прошедшем в резиденции полпреда Президента РФ в УрФО в Екатеринбурге. Подвести итоги минувшего года и обозначить задачи на будущее к нам прибыл первый заместитель Генерального прокурора РФ Александр Буксман и несколько руководящих работников генпрокуратуры. В работе совещания приняли участие губернатор Свердловской области Александр Мишарин и полпред Президента РФ в УрФО Евгений Куйвашев.

–В целом мы поработали в прошлом году результативно, - отметил в ходе совещания Александр Буксман. - В три с половиной раза в Уральском округе сократились невыплаченные долги по зарплате — это лучший показатель в стране. Восемь тысяч нарушений вскрыто и пресечено прокурорами в сфере ЖКХ. Многое сделано в области борьбы с экстремизмом и усиления безопасности на транспорте. Защита интересов граждан и государства в целом велась на достаточно высоком уровне, однако...

Здесь замгенпрокурора завершил позитивную часть своего выступления и приступил к малоприятному. Оказалось, за прошлый год в округе на треть возросло количество злоупотреблений чиновников своими полномочиями. «Это идёт вразрез с общероссийской тенденцией», - подчеркнул А. Буксман. И здесь прокуроры явно недорабатывают. Часто выдают представления, получают на них письменные ответы, а требуется личный контроль за ходом рассмотрения на местах своих же представлений. «В глаза надо смотреть, когда разбирается суть ваших представлений! - жёстко заметил замгенпрокурора. - А не ждать в кабинете, когда вам пришлют ответ. Тогда и эффективность работы повысится».

Полпред Президента РФ Евгений Куйвашев тоже заметил, что оценку работе прокуроров дают граждане, и оценка эта пока что далеко не в пользу органов прокуратуры. Борьба с коррупцией вроде ведётся, но не так активно, как хотелось бы. Коррупционеры пока по-прежнему уверены в своей безнаказанности.

Замгенпрокурора в УрФО Юрий Пономарёв в своём выступлении также отметил, что коррупция в округе по-прежнему носит угрожающий характер. Более четырёх тысяч нарушений за прошлый год выявлено в сфере госзакупок. **25 работодателей, не выплачивавших зарплату своим работникам, осуждены. В целом удалось «выбить» долгов по зарплате на миллиард рублей.** Это, конечно, хорошо, но...

Остальная часть совещания прокуроров прошла, к сожалению, без присутствия прессы. Будем надеяться, что там-то и случилось самое интересное и - для всех полезное...

В НОМЕРЕ

Стоянки современного человека

В природном парке «Оленьи ручьи» обустроят новые комфортабельные туристические стоянки. Одну из них — возле «Карстового моста» – будут использовать как концертную площадку. 2

Тяжелый извоз с иностранным акцентом

Лишний вес большегрузного автомобиля – проблема для дорожников. 4

«Зебры» станут «тиграми»

Чтобы привлечь внимание водителей к пешеходным переходам, решено сделать их пёстрыми, а дорогу на подъезде к ним оборудовать шумовыми полосами. 11

Акция «ОГ»

Подписка - благотворительный фонд

«Областная газета» многие годы проводит по просьбе ветеранов акцию «Подписка - благотворительный фонд». Эта акция позволяет оформить подписку на «Областную газету» многим ветеранам войны и труда, труженикам тыла. В фонд благотворительной подписки начинают поступать средства. Называем имена активных участников акции, перечисливших средства в фонд подписки.

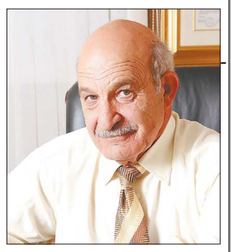

54 ТЫСЯЧИ 490 РУБЛЕЙ — таков вклад в благотворительную подписку ОГУП «Санаторий «Обуховский» директор Альберт Николаевич МАКАРЯН (на снимке). Альберт Николаевич давний друг «Областной газеты», он постоянно принимает участие в акции «Подписка-благотворительный фонд».

Санаторий «Обуховский» – один из самых известных на Урале.

На сегодняшний день «Обуховский» – крупный научно-практический медицинский центр, где под руководством ученых Уральской, Пермской и Санкт-Петербургской медицинских академий ведется большая работа по реабилитации больных с различными патологиями. В санатории имеется все необходимое для успешного лечения и диагностики патологий почек, мочевыводящих путей, печени, желчевыводящей системы, желудочно-кишечного тракта, болезней обмена веществ, кожных заболеваний, заболеваний верхних дыхательных путей, опорно-двигательного аппарата. В санатории имеется клинико-диагностическая лаборатория, биохимическая лаборатория.

Лечебная база санатория оснащена современным оборудованием.

Санаторий «Обуховский» ежегодно принимает на лечение и отдых более семи тысяч уральцев и жителей соседних областей.

2

18 февраля ЭТОТ ДЕНЬ В ИСТОРИИ ОБЛАСТИ

В 1984 году представитель нашей страны в первый (и на данный момент — в последний) раз выиграл олимпийские соревнования на самой длинной и потому самой престижной конькобежной дистанции — 10 000 метров. Спортивный подвиг совершил уроженец Первоуральска Игорь Малков.

Игорь Малков — самый молодой олимпийский чемпион в истории конькобежного спорта. В день победного старта уральцу было 19 лет и 9 дней

В Сараево, где проходили Игры-1984, уралец участвовал в двух стайерских забегах — на 5 и 10 километров. В обоих случаях он боролся за золото со шведом Томасом Густафссоном, который считался безусловным фаворитом состязаний.

На «пятёрке» Малков долго лидировал. Он опережал график шведа на 2–3 секунды. Но под конец дистанции уралец начал сдавать. Когда он вышел из последнего поворота, его преимущество составляло уже всего 0,3 секунды, и удержать его Игорь не смог…

В марафоне события развивались с точностью до наоборот. Теперь уже Малков с самого начала отставал. Разрыв доходил до пяти секунд. Потом уралец начал его сокращать, но даже выйдя на финишную прямую, он все ещё уступал шведу, причём те же самые 0,3 секунды, которые выигрывал на «пятёрке». На сей раз финишный спурт удался, и Малков опередил Густафссона на… пять сотых секунды! На десяти километрах — на пять сотых секунды! Увидев цифры на табло, швед закрыл лицо руками и уткнулся в плечо своего тренера…

Густафссон взял золото в марафоне на следующей Олимпиаде — в 1988 году в канадском Калгари. А вот дальнейшая карьера уральца не заладилась — он выступал на соревнованиях ещё шесть лет, но ничего существенного больше не выиграл.

Сейчас Игорь Малков живёт в родном городе, где работает инспектором ГИБДД.

ISSN 2225-1529

ПРОГНОЗ ПОГОДЫ НА 19 ФЕВРАЛЯ

	Облачность и осадки	Температура день	Температура ночь	Ветер направление, сила	Давление мм.рт.ст.
Екатеринбург		-3	-12	С-З, 2-4 м/с	746
Нижний Тагил		-4	-16	С-З, 1-4 м/с	749
Серов		-4	-14	С-З, 2-4 м/с	761
Красноуфимск		-15	-24	С, 3-4 м/с	755
Каменск-Уральский		-6	-16	С-З, 2-4 м/с	756
Ирбит		-11	-19	С-З, 2-4 м/с	765

ТНВ ТАТАРСТАН

В телеэфире логотип ТНВ по-прежнему присутствует

TNT.RU

«Сбой» программы...

Надеемся, что временный

РЕДАКЦИЯ «ОГ»

Читатели, следящие за передачами на канале ТНВ из Казани, обращаются к нам с вопросом, почему в четверговом номере «Областной газеты» исчез анонс передач этого канала.

К сожалению, телерадиокомпания «Татарстан — Новый век» прекратила высылать в адрес нашей редакции свою программу передач на предстоящую неделю, ссылаясь на то, что ознакомиться с нею можно на сайте ТНВ.

Вы действительно можете это сделать по адресу www.tnv.ru при наличии Интернета, но только с программой текущей недели, которая даётся по московскому времени. А мы вынуждены извиниться и заверяем читателей, что если телевизионщики из Казани возобновят передачу анонса своих передач на предстоящую неделю, он непременно появится в нашей газете.

Сэкономят на билетах

Для пенсионеров Каменска-Уральского установят льготы на проезд в общественном транспорте

Алевтина ТРЫНОВА

Всего десять рублей будет стоить проезд в муниципальном пассажирском транспорте для людей старшего возраста. Пользоваться льготами можно будет уже с 1 марта.

Решение снизить тарифы было принято на днях в ходе встречи губернатора Александра Мишарина с главой города Михаилом Астаховым. Сэкономить восемь рублей на билетах смогут 57 тысяч каменских пенсионеров. «У нас в области работает целая программа поддержки людей старшего поколения, – отметил А. Мишарин. – Мы каждый год направляем на её реализацию большие средства. Мы, безусловно, должны и будем работать над тем, чтобы уровень жизни этих людей повышался». Отметим также, что не так давно в городе были введены льготы на проезд для школьников, сегодня скидкой пользуются около 12 000 учеников.

Добавим, что, по оценке специалистов федерального Союза транспортников, организация транспортной сети в Каменске-Уральском признана одной из лучших в регионе. Сейчас в городе восемь частных перевозчиков, весь общественный транспорт работает по договору с муниципалитетом по одинаковым тарифам, единому расписанию в единой маршрутной сети. Движение контролирует диспетчерская служба с использованием навигационной системы ГЛОНАСС. Напомним, что в прошлом году муниципалитет принял целевую программу развития транспортного комплекса на 2012-2016 годы. На её реализацию планируется выделить 5185,7 миллиона рублей из федерального, областного и местного бюджетов.

На сегодняшний день, как отмечают в Региональной энергетической комиссии, только в двух городах Свердловской области стоимость проезда в общественном транспорте равна 18 рублям – Екатеринбурге и Каменске-Уральском. В остальных муниципалитетах она составляет 14 рублей. Пока ни в одном из них вводить какие-либо проездные льготы не планируется.

Безработных займут Интернетом

Областная служба занятости открыла банк вакансий на сайте госуслуг

Екатерина ГРАДОБОЕВА

Самый крупный банк вакансий Свердловской области «переехал» в Сеть. О нововведении вчера в пресс-центре «Интерфакс» рассказали журналистам министр информационных технологий и связи Свердловской области Ирина Богданович и директор департамента по труду и занятости населения Свердловской области Дмитрий Антонов.

Сегодня стало нормой при поиске работы в первую очередь обращаться в Интернет. Разрозненных баз с вакансиями в сети десятки... Теперь и самая большая тоже доступна всем. Свердловская служба занятости разместила на портале госуслуг 49 тысяч вакансий. Это с лихвой покрывает потребности населения. На начало февраля текущего года в регионе зарегистрировано 39,5 тысяч безработных.

– Переход в режим предоставления услуг в электронном виде позволит нам существенно снизить нагрузку на центры занятости, повысить доступность наших услуг и увеличить охват. Мы сможем обслуживать даже периферийные территории, до которых не доезжают наши передвижные центры занятости – сказал Дмитрий Антонов.

Через Интернет безработный может также подать заявление на осуществление социальных выплат. Обратиться на сайт за помощью могут и несовершеннолетние в возрасте от 14 до 18 лет, ищущие работу на время, свободное от учебы. Переводя свои услуги в электронный вид, Свердловская область опиралась на опыт коллег из Волгоградской и Тюменской областей.

Стоянки современного человека

На туристских маршрутах в природном парке «Оленьи ручьи» появятся новые места отдыха

Анатолий ГУЩИН

На эти цели парку выделят 2,5 миллиона рублей из областного бюджета.

В последние годы «Оленьи ручьи» развиваются особенно динамично. На средства областного же бюджета здесь построены административный корпус, контрольно-пропускной пункт, котельная, асфальтированная стоянка для автотранспорта, а также дорога, соединяющая парк с Михайловским трактом.

Общая сумма инвестиций составляет уже более 50 миллионов рублей. Но они продолжаются. Вновь выделенные средства пойдут целевым назначением на строительство комфортабельных туристических стоянок.

Об этом заявил в одну из недавних поездок в Нижние Серги министр культуры и туризма Свердловской области Алексей Бадаев. По его мнению, инфраструктура парка требует дальнейшего развития. Ведь поток туристов нарастает. А для них требуются новые места отдыха.

Действительно, если за 2010 год парк посетили 50 тысяч человек, то за 2011 уже более 60 тысяч. Руководство парка считает, что уже через два-три года в «Оленьи ручьи» будет приезжать до ста тысяч туристов в год.

Как сообщил сотрудник парка Алексей Таманьков, 2,5 миллиона рублей очень даже пригодятся. На них планируется построить десять стоянок вдоль реки Серги, по берегам которой, как известно, много тысяч лет назад жили древние люди. До сих пор археологи находят здесь стоянки древнего человека, изучают их, ведут раскопки. А вот теперь появятся стоянки для современного человека. Они будут представлять собой навес от дождя, скамейки, кострище с дровами.

Кстати, в настоящее время в парке уже действуют двенадцать таких стоянок. Конечно, этого недостаточно.

По словам специалистов, новые оборудованные места позволят привлечь дополнительных сплавщиков по реке, туристов, любящих драйв, активный вид отдыха. Одна из стоянок будет создана возле памятника природы – камня «Карстовый мост». Возле него уникальная акустика. В связи с этим тут хотят построить не только стоянку, но и целую концертную площадку, которую смело можно будет использовать для проведения всевозможных фестивалей.

Территория «Оленьих ручьёв» превышает 12 тысяч гектаров. Здесь создана целая сеть туристских троп, маршрутов. Их тоже ещё надо обустраивать. Но самая большая проблема парка – это отсутствие гостиницы.

В настоящее время министерство культуры и туризма ведёт переговоры с потенциальными инвесторами. Ищет заинтересованных лиц, которые бы смогли подключиться к решению проблем парка и примыкающей к нему территории. По мнению А. Бадаева, для этого необходимо создать муниципальную целевую программу по развитию туризма. Это позволило бы многие вопросы решать комплексно.

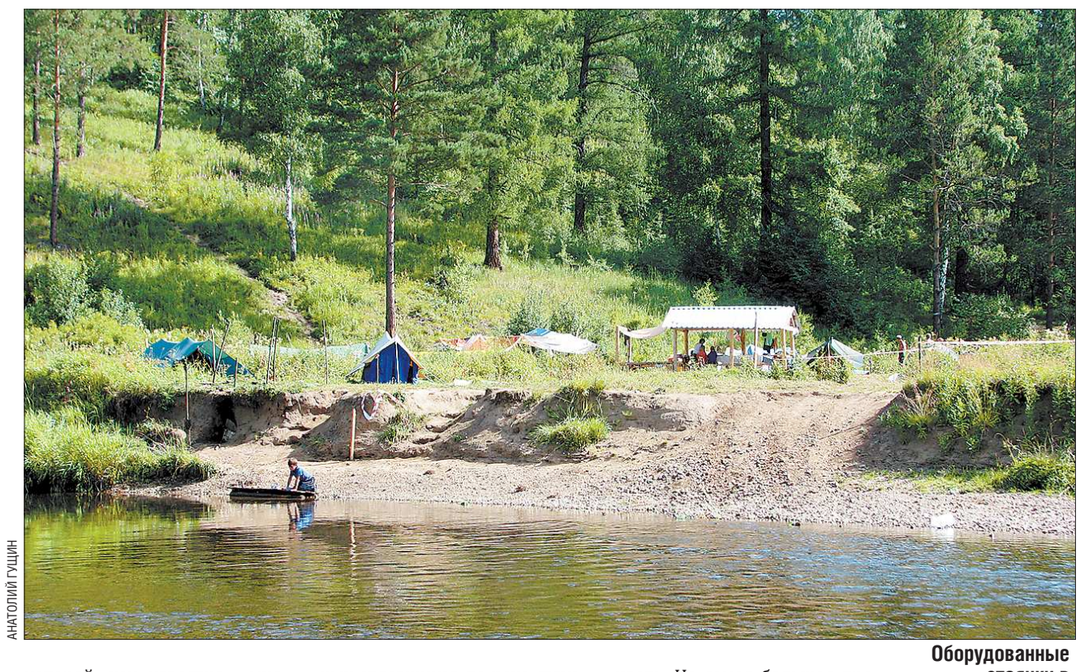

АНАТОЛИЙ ГУЩИН

Оборудованные стоянки в «Оленьих ручьях» никогда не пустуют. Теперь цивилизованных мест отдыха станет в два раза больше

Мор на подворье

Массовая гибель домашних животных выявлена в Режевском городском округе

Анатолий ГУЩИН

В селе Останино, что в четырёх километрах от Режа, в одном из частных хозяйств произошёл массовый падёж скота. На подворье погибла буквально вся живность – корова, одиннадцать коз и собака.

К сожалению, хозяйка дома, пожилая женщина, скрывала этот факт три месяца. Однако гору трупов увидели соседи. Они позвонили в местную ветеринарную станцию, а также в полицию.

Как сообщил руководитель пресс-службы ГУ МВД РФ по Свердловской области Валерий Горелых, на место ЧП выезжала целая следственно-оперативная группа во главе с начальником Режевского отдела полиции Александром Барышниковым. В итоге против хозяйки возбуждено дело за укрывательство. Ведётся разбирательство.

Ветеринары сразу заподозрили, что животные погибли от бешенства.

Анализы подтвердили это предположение.

По версии специалистов, виной всему стала собака. Сперва заболела именно она. А уже потом все остальные животные.

Сразу после жуткой находки ветстанция приняла меры по недопущению распространения бешенства. Территорию двора обработали специальными препаратами, предназначенными для дезинфекции опасного вируса. В селе объявили карантин и начали вакцинацию всего скота, а также собак.

Пока карантин объявлен сроком на два месяца. Если за это время новых случаев заболевания не произойдёт, его отменят.

Специалисты рады, что ЧП произошло зимой, в морозы. В такую погоду широкого распространения инфекции, как правило, не бывает.

Как сообщил заместитель руководителя Россельхознадзора по Свердловской области Константин Башков, такой массовой гибели животных от бешенства не случалось давно. Виной всему, конечно, необъяснимое поведение хозяйки подворья. Её странные действия могли стать причиной настоящей эпидемии. Более того, серьёзной опасности она подвергала и себя. В случае заражения женщина тоже могла погибнуть.

По словам К. Башкова, в прошлом году на территории области было зарегистрировано 67 случаев заболевания бешенством. К счастью, среди людей ни одного, только среди животных. Его разносчиками чаще всего являются лисы, так как их основной корм – мыши. Эти мелкие грызуны крайние в опасной биологической цепочке. От них заражаются хищники, в том числе волки, еноты. Дикие звери контактируют с домашними животными, с теми же собаками, и заражают их. Последним в этой цепочке, повторяю, может быть человек.

Одна из причин распространения бешенства, считают специалисты, – отсутствие должной профилактики среди диких зверей. Еще три года назад на территории области эта работа велась. В охотничьих хозяйствах выкладывались специальные брикеты с вакциной. Лисы, волки, еноты, другие животные их съедали и таким образом вакцинировались. Сейчас из-за отсутствия финансирования эти мероприятия не проводятся. Однако пока это не влияет на ситуацию в целом. Последние два года обстановка по бешенству находится примерно на одном уровне.

Как вырастить город?

Аркадий Чернецкий рассказал студентам о малоизвестных страницах истории Екатеринбурга

Екатерина ГРАДОБОЕВА

Вчера экс-мэр Екатеринбурга, член Совета Федерации РФ Аркадий Чернецкий в Уральском федеральном университете выступил в роли лектора. Студентам исторического факультета он рассказал, как развивался и менялся Екатеринбург с 2000 по 2010 год.

–Благодаря Аркадию Михайловичу Екатеринбург стал одним из крупнейших городов России. Достичь этого помог продуманный стратегический план, – проанонсировал его выступление ректор УрФУ Виктор Кокшаров.

На лекцию был запланирован час, но студенты вместе с ректоратом просидели около трёх часов. Аркадий Чернецкий объяснил, почему в 1996 году в городе постоянно отключали воду, и как муниципальная власть все эти годы выстраивала отношения с властью областной. Рассказал и о дне сегодняшнем.

–Часто спрашивают, зачем из городского бюджета тратятся деньги на строительство торговых центров. Но их не потрачено ни копейки, все средства на строительство – от предпринимателей. Но новые торговые точки ведут за собой покупателей, тянут продавцов. Это новая страница в развитии Екатеринбурга,– сказал Аркадий Чернецкий..

Студентов больше интересовали и другие вопросы. Личное мнение Аркадия Чернецкого о кандидатах в президенты, что мешает модернизации России и с какой области её надо начинать.

–Было интересно послушать о развитии Екатеринбурга, потому что нам всем здесь ещё учиться и работать, – рассказала первокурсница Дарья Капицкая.

Среди первых прозвучал вопрос об отношении члена Совета Федерации к серии митингов, прошедших в Екатеринбурге после 4 декабря. Аркадий Чернецкий ответил, что если в основе митингов лежит конструктивная идея, то он за. В частности, лозунг «За честные выборы» он поддерживает. Прозвучал и вопрос о сроках строительства нового кампуса для УрФУ. Аркадий Чернецкий ответил, что создание нормальных условий для студентов и преподавателей, безусловно, важно и сейчас дело встало за финансированием.

Акция «ОГ»

Подписка – благотворительный фонд

1

14 ТЫСЯЧ 712 РУБЛЕЙ 30 КОПЕЕК перечислило для организации подписки своих ветеранов ОАО «Мелиострой» - директор Анатолий Николаевич КАПИТОНОВ. 45 ветеранов этого предприятия будут продолжать получать газету во втором полугодии 2012 года.

8 ТЫСЯЧ 173 РУБЛЯ 50 КОПЕЕК перечислило на подписку для своих ветеранов ФБУ «УРАЛТЕСТ» - генеральный директор Юрий Олегович МЕЛЬКОВ. 15 ветеранов этого учреждения будут получать газету с марта до конца года.

12 ЭКЗЕМПЛЯРОВ «Областной газеты» будут получать в 2012 году ветераны «ООО «СПБВР «Уралвзрыв» - генеральный директор Вениамин Федорович ШЕВЕЛЁВ. Подписка оформлена на почте.

6 ТЫСЯЧ 538 РУБЛЕЙ 80 КОПЕЕК перечислило на подписку своим ветеранам ЗАО «Уралэластотехника» - директор Юрий Александрович ГРИЦАЙ. На перечисленные средства оформлена подписка для ветеранов предприятия на весь 2012 год.

6 ТЫСЯЧ 538 РУБЛЕЙ 80 КОПЕЕК перечислило на подписку своим ветеранам ОАО «Уральское производственное предприятие «Вектор» - генеральный директор Валерий Анатольевич НЕМТИНОВ. На перечисленные средства оформлена подписка для ветеранов предприятия на весь 2012 год.

5 ТЫСЯЧ 449 РУБЛЕЙ перечислило в фонд благотворительный подписки для своих ветеранов ГУП СО «Монетный щебеночный завод» - генеральный директор Олег Станиславович КОЗЫРЕВ. 10 ветеранов завода будут получать «Областную газету» с марта до конца года.

3 ТЫСЯЧИ 596 РУБЛЕЙ 34 КОПЕЙКИ перечислило в фонд подписки для своих ветеранов ОАО «Авиакомпания «Уральские авиалинии» - генеральный директор Сергей Николаевич СКУРАТОВ. 6 ветеранов авиакомпании будут получать «Областную газету» с февраля до конца 2012 года.

2 ТЫСЯЧИ 724 РУБЛЯ 50 КОПЕЕК в фонд благотворительной подписки перечислило ООО «Уральский двор» - директор Наталья Николаевна НОРИЦИНА. 5 ветеранов будут получать нашу газету с марта до конца года.

1 ТЫСЯЧУ 198 РУБЛЕЙ 78 КОПЕЕК дополнительно перечислило фонд благотворительной подписки ОАО «Уральский институт металлов» - генеральный директор Леонид Андреевич СМИРНОВ. Еще два ветерана этого института будут получать нашу газету с февраля до конца года.

1 ТЫСЯЧУ 89 РУБЛЕЙ 80 КОПЕЕК перечислило фонд благотворительной подписки ОАО «Фармимекс» - директор Сергей Степанович ЩЕГЛОВ. 2 ветерана будут получать нашу газету с марта до конца года.

326 РУБЛЕЙ 94 КОПЕЙКИ перечислило для подписки ветеранам ООО «Березовский грузовой терминал» - генеральный директор Олег Петрович ФЛОРИН. Подписки для ветерана на второе полугодие 2012 года уже оформлена.

Мы благодарим всех участников акции. Надеемся, что её поддержат и другие руководители.

Благотворительная подписка «ОГ» для ветеранов – это одно из проявлений нашей общей заботы о людях старшего поколения. Поэтому мы вновь обращаемся к управляющим округами, министрам, депутатам Законодательного Собрания Свердловской области, главам городских округов и муниципальных районов, сельских поселений, руководителям предприятий, банков, организаций, фирм, компаний, учреждений и частным лицам с просьбой принять активное участие в благотворительной подписке и тем самым оказать посильную помощь ветеранам и инвалидам, малоимущим слоям населения, воинам-уральцам, советам ветеранов, госпиталям и больницам, городским и школьным библиотекам…

Сообщаем реквизиты: ИНН 6658023946 КПП 666001001. Министерство финансов Свердловской области (ГБУ СО «Редакция газеты «Областная газета» л/счет 23056905910).

Счет №40601810600003000001. РКЦ Единый г. Екатеринбург. БИК 046568000. КБК 05600000000000000130. «Подписка – благотворительный фонд». В том числе НДС 10%.

Своим ветеранам вы можете оформить подписку на «ОГ» и через редакцию.

Стоимость 1 экз. газеты на 6 месяцев составит до 31 марта. 326 руб. 94 коп. (в том числе НДС).

Исходя из перечисленной суммы, просим выслать список ветеранов с их адресами или количественную раскладку (с указанием коллектива, госпиталя, интерната, воинской части...) в редакцию. Выявление адресов можно поручить и редакции, которая свяжется с советами ветеранов.

О благотворительной деятельности всех участников акции «ОГ» расскажет на своих страницах. Расскажет она и о тех, кто активно организует подписку на местах.

Участникам акции «Подписка – благотворительный фонд» редакция «ОГ» предоставляет льготу при размещении рекламных материалов.

УЧРЕДИТЕЛИ И ИЗДАТЕЛИ:
Губернатор Свердловской области, Законодательное Собрание Свердловской области.
Адрес: 620031, г. Екатеринбург, пл. Октябрьская, 1

Газета зарегистрирована в Уральском региональном управлении регистрации и контроля за соблюдением законодательства РФ в области печати и массовой информации Комитета Российской Федерации по печати 30.01.1996 г. № Е—0966

Главный редактор: Дмитрий ПОЛЯНИН

Дежурный редактор номера: Владимир ВАСИЛЬЕВ

Редакционная коллегия:
Сергей АВДЕЕВ
Владимир ВАСИЛЬЕВ
Василий ВОХМИН
Андрей ДУНЯШИН
Ирина КЛЕПИКОВА
Алексей КУРОШ
Наталья ПОДКОРЫТОВА

АДРЕС РЕДАКЦИИ:
620004, Екатеринбург, ул. Малышева, 101.
Электронная почта:
og@oblgazeta.ru
reklama@oblgazeta.ru

http://www.oblgazeta.ru

Подписной индекс 53802, 73813 льготные — 09056, 73811

Подписка для предприятий г.Екатеринбурга через интернет-магазин http://uralpress.ur.ru

ТЕЛЕФОНЫ:
Приёмная – 355-26-67
Заместители редактора – 375-85-45
Ответственный секретарь – 262-77-08
Отдел промышленности и малого бизнеса – 262-54-85
Отдел информации – 355-28-16
Отдел спортивно-массовой работы – 262-69-06
Отдел социальных проблем и общественных отношений – 375-78-28, 262-77-09
Отдел политики и власти – 262-63-02
Отдел гуманитарных проблем – 261-36-04, 262-61-92
Отдел образования и науки – 374-57-35, 375-80-33
Отдел подписки, рекламы и маркетинга – 262-54-87, 262-70-00
Отдел специальных корреспондентов – 355-37-50
Юрист редакции – 355-29-46
Фотокорреспонденты – 375-80-01
Бухгалтерия – 262-54-86
Отдел МТО – 262-69-04.

Корреспондентский пункт
в Нижнем Тагиле (Горнозаводской округ) — (3435) 43-13-00.

По вопросам доставки газеты звонить:
по Екатеринбургу — 371-45-04 (начальник отдела эксплуатации Екатеринбургского почтамта);
по области — 359-89-13 (начальник отдела эксплуатации УФПС).

При перепечатке материалов ссылка на «ОГ» обязательна.

В соответствии с Законом РФ «О средствах массовой информации» редакция имеет право не отвечать на письма и не пересылать их в инстанции. Редакция может публиковать материалы, не разделяя точки зрения автора.
За содержание и достоверность рекламных материалов ответственность несёт рекламодатель.

Все товары и услуги, рекламируемые в номере, подлежат обязательной сертификации, цена действительна на момент публикации.

Номер отпечатан в ЗАО «Прайм Принт Екатеринбург»: 620027, Екатеринбург, пр. Космонавтов, 18-Н. http://www.primeprint.ru

Заказ 634
Тираж 76275
Сертифицирован «Национальной тиражной службой»

Сдача номера в печать по графику — 20.00, фактически — 19.30

Редактор страницы: Анатолий Горлов
Тел: +7 (343) 262-63-02
E-mail: gorlov@oblgazeta.ru

ОБЛАСТНАЯ ГАЗЕТА
www.oblgazeta.ru
Суббота, 18 февраля 2012 г.

Когда наступит час расплаты

Чиновники отчитались о выполнении президентских поручений

Леонид ПОЗДЕЕВ

«Часом расплаты» за выполнение отданных им в 2011 году поручений, указаний и распоряжений назвал Дмитрий Медведев совещание, которое прошло 16 февраля в подмосковных Горках.

В совещании кроме членов правительства РФ и руководителей федеральных ведомств приняли участие главы регионов, поскольку прошло оно в формате видеоконференции, а сводный доклад о выполнении Посланий Федеральному Собранию РФ и других поручений главы государства представил помощник президента Константин Чуйченко.

Чиновник привёл массу цифр, свидетельствующих «об улучшении исполнительской дисциплины в 2011 году». Так, рапортуя о «наметившейся устойчивой тенденции увеличения количества поручений, исполненных в первоначально установленный срок», Константин Чуйченко отметил, что если в 2009–2010 годах в первоначальный срок исполнялось около трети поручений, то в 2011 году — половина. А после 1 июля 2011 года, когда вступил в силу президентский Указ о совершенствовании исполнительской дисциплины, уже более 85 процентов поручений исполнены в первоначальный срок. Прогресс налицо.

Очень оперативно, например, были выполнены данные Дмитрием Медведевым в конце 2011 года указания о разработке проектов федеральных законов по выборам глав субъектов Российской Федерации и установлении пропорционального представительства избирателей по 225 одномандатным округам при выборах в Государственную Думу. Оба законопроекта уже внесены в парламент страны и рассматриваются депутатами.

На совещании также шла речь о выполнении поручений президента по разработке и введению в действие стандарта общего образования, регионального материнского капитала, предоставлении многодетным семьям земельных участков, обеспечении жильём фронтовиков и их вдов.

Дмитрий Медведев отметил, что работа по обеспечению жильём всех участников войны «ведётся, но разными темпами». Есть субъекты федерации, где проблема решена полностью, «в 18 регионах очередь составляет по 100 человек, но есть и более сложные ситуации». Как доложил на совещании глава Минрегионразвития Виктор Басаргин, для обеспечения жильём всех участников войны и их вдов, вставших на очередь в 2011 году, дополнительно потребуется 30 миллиардов рублей. «Мы должны понимать, что очередь для постановки на учёт у нас открыта, — сказал министр. — Последний месяц, январь, показал, что на учёт встало ещё две тысячи ветеранов Великой Отечественной войны. Поэтому мы считаем, что порядка 20 с лишним тысяч встанут на учёт ещё в этом году».

Президент, согласившись, что «очередь действительно остаётся открытой», предположил, «что всё-таки она будет постепенно уменьшаться просто потому, что большинство ветеранов уже обеспечено жильём», и поставил задачу «всё завершить в максимально короткие сроки».

«Вечнозелёной» президент назвал тему эффективности работы коммунальных служб. Проблемы, считает глава государства, «во всех регионах типовые: неоправданное завышение тарифов, недисциплинированность управляющих компаний, элементарная коррупция, а то и просто разгильдяйство и расхлябанность».

Глава государства пообещал, что сфера ЖКХ будет находиться под постоянным контролем, в том числе органов внутренних дел, и потребовал, чтобы тарифы были обоснованными и максимально прозрачными, а работа коммунальных служб «как минимум эффективной».

Напомнил Дмитрий Медведев и о своём указании проверить деятельность ряда компаний, оказывающих жилищно-коммунальные услуги гражданам.

Генеральный прокурор Юрий Чайка рассказал о проведённых проверках. Так, при проверке ОАО «Донская водная компания» было установлено, что в течение семи лет, в период с 2004 по 2011 годы, «группой граждан реализовывалась схема хищения средств водоснабжающих организаций». Создавались фирмы, которые накапливали крупные долги, от 100 до 300 миллионов рублей, перед энергосбытовой компанией, а затем прекращали свою деятельность. Поступившие от населения деньги они в виде займов перечисляли на счета подконтрольных структур, обналичивали и вывозили за рубеж.

Ещё большее впечатление произвели цифры, приведённые при анализе выполнения президентских поручений по пресечению незаконных финансовых операций.

Сформированная по поручению Дмитрия Медведева рабочая группа из представителей правоохранительных органов, Банка России и Федеральной налоговой службы под руководством первого вице-премьера правительства России Виктора Зубкова установила, что из 2,5 триллиона рублей, выведенных из России за рубеж в 2011 году, около одного триллиона ушло на счета зарубежных банков с признаками отмывания средств. В основном через фирмы-однодневки.

Руководитель службы по финансовому мониторингу Юрий Чиханчин подтвердил, что ситуация в кредитно-финансовой сфере остаётся сложной, «сегмент обналичивания и вывода денег за рубеж из года в год растёт, а число фирм-однодневок, участвующих в этих транзакциях, увеличилось по сравнению с 2009 годом в два раза.

Рост операций по обналичиванию и выводу денег за рубеж отмечается в Центральном, Северо-Западном и Северо-Кавказском федеральных округах. Зоной риска остаётся и Дальний Восток. Но «даже в таких стабильных округах, как Уральский, появляются всплески в виде отдельных банков, где начинает работать механизм отмывания», — сказал Юрий Чиханчин.

«Цифра, которая озвучена, конечно, требует оценки, но тем не менее сама по себе она колоссальная, — отметил Дмитрий Медведев. — Триллион рублей, напомню, это приблизительно два процента нашего ВВП… Мы здесь на совещаниях пытаемся искать источники доходов для того, чтобы финансировать расходы на образование, на здравоохранение, на целый ряд других неотложных нужд. В то же время такие суммы циркулируют в качестве незаконных средств, которые получены преступным путём или которые отмываются в результате коррупционных и иных уголовных схем».

Поэтому «наводить здесь порядок нужно, но эта работа не может быть кампанией», считает глава государства. По его словам, это должна быть «долгосрочная, системная, постоянная работа с совершенствованием законодательных механизмов и с блокированием, с пресечением тех преступных схем, которые возникают и которые будут возникать, потому что, к сожалению, в каждой правовой ситуации всегда есть брешь, которую будут заполнять различного рода жулики и махинаторы».

Полная стенограмма совещания опубликована на официальном сайте Кремля.

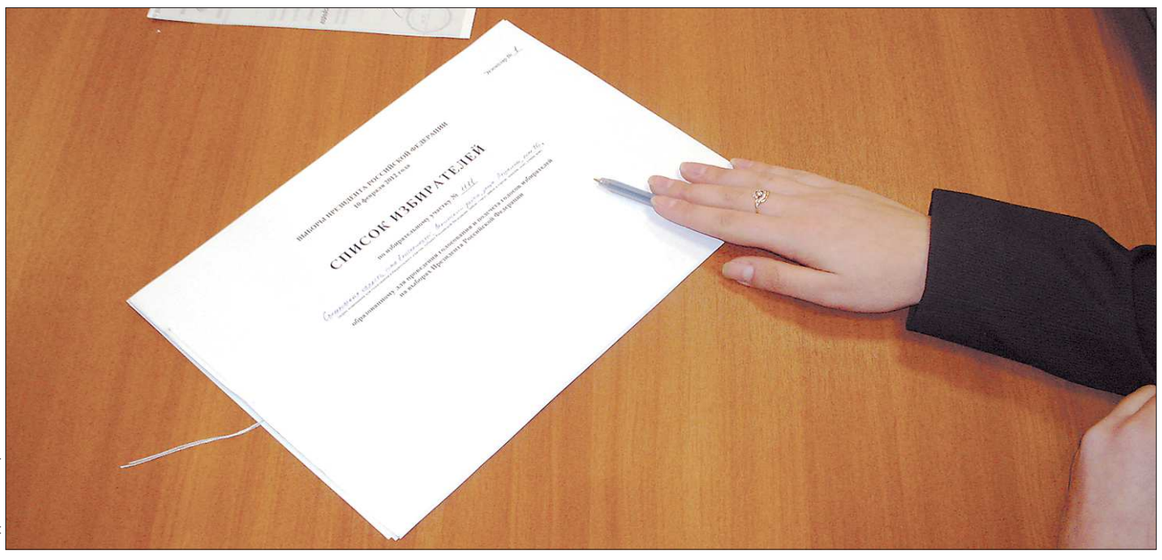

АНДРЕЙ ЯЛОВЕЦ

Инвалиды по зрению хотят голосовать сами – на ощупь

Выбор вслепую

Как слабовидящие люди могут реализовать своё право на волеизъявление

Андрей ЯЛОВЕЦ

В редакцию «ОГ» обратился Анатолий Матвеевич Зуев из Екатеринбурга, инвалид по зрению. Он сообщил нам, что инвалиды по зрению, в частности, тотально слепые, при голосовании на выборах не имеют равных прав со зрячими.

-Мы с женой – она тоже незрячая – на прошедших 4 декабря прошлого года выборах в Государственную Думу столкнулись с тем, что нам не предоставили возможность в полной мере выразить свою волю как избирателям. В день голосования к нам пришли члены местного избирательного участка, вызывали их не мы, а представители органов социальной защиты Чкаловского района, где мы живём. Меня спросили: «Вы готовы проголосовать?» Я ответил: «Да, если вы привезли с собой всё необходимое». Я имел в виду трафарет, который накладывается на бюллетень, чтобы слепой в одном из прорезанных «окошек» мог на ощупь поставить галочку напротив выбранной им партии. Такого трафарета у них не было. Жена, узнав об этом, вообще отказалась голосовать. А я согласился, расписался, как мог, в получении бюллетеня, затем проголосовал фактически «вслепую»: поставил отметку против партии, название которой и номер в списке знал из политической рекламы. Хочется, чтобы на выборах президента такая история не повторилась.

За разъяснениями мы обратились в избирательную комиссию Свердловской области (ИКСО), представители которой немедленно связались с Анатолием Зуевым. Выяснилось, что члены участковой избирательной комиссии поступили в соответствии с законом. Суть в следующем: поскольку Анатолий Матвеевич не обращался в местный избирком с заявлением о желании проголосовать на дому, то за него, согласно закону, это сделали местные органы социальной защиты. Они представляют в избирком список избирателей, которые являются неходячими, и их адреса. Анатолий Зуев относится к этой категории избирателей, у него проблемы с опорно-двигательной системой. Но в соцзащите не знали или забыли указать, что он также инвалид по зрению и ему для голосования требуется трафарет.

Вместе с тем, по словам секретаря облизбиркома Татьяны Рогальской, и к выборам в Государственную Думу в прошлом году, и к выборам Президента России в этом году ИКСО своими силами изготовила трафареты для слабовидящих. Главное условие – чтобы гражданин своевременно сообщил в участковую комиссию о том, что он является инвалидом по зрению, и ему нужен такой трафарет.

Кстати, соответствующую информацию о порядке заполнения избирательного бюллетеня на выборах Президента России на официальном сайте разместила ЦИК Российской Федерации. В частности, в разделе «Оказание помощи при заполнении избирательного бюллетеня» сказано следующее:

«На избирательном участке Вам могут предложить для самостоятельного заполнения избирательного бюллетеня воспользоваться трафаретами, изготовленными рельефно-точечным шрифтом Брайля или без него (при их наличии). Поместив избирательный бюллетень в трафарет, найдите фамилию кандидата, в пользу которого Вы делаете свой выбор, и поставьте знак в прорези соответствующего квадрата».

Оговорка «при их наличии» означает, по сути, что изготавливать или нет такие трафареты — это вопрос доброй воли региональных избиркомов. В Свердловской области, по словам представителей ИКСО, шаблоны для слабовидящих есть на каждом избирательном участке, с которого поступили заявки на такие трафареты. А если слабовидящий избиратель прибыл на участок без уведомления о том, что ему необходим трафарет? Как разъясняет Центризбирком РФ, разработавший методичку о порядке заполнения бюллетеней на президентских выборах 2012 года, в этом случае инвалид может воспользоваться помощью другого лица – за исключением членов избиркома, кандидатов в президенты, их доверенных лиц, уполномоченных лиц от политических партий и наблюдателей, в том числе международных. Слабовидящий гражданин должен устно сообщить членам избирательной комиссии о своём желании воспользоваться помощью другого лица. Данные этого человека отмечаются в списке избирателей. Другой вопрос – не воспользуется ли это лицо возможностью проголосовать с помощью инвалида за своего кандидата? Вот поэтому и следует заранее предупредить избирком о том, чтобы там приготовили трафарет.

ДЛЯ ТЕХ, КТО НЕ ХОЧЕТ ГОЛОСОВАТЬ НА ДОМУ

На этой неделе на заседании избирательной комиссии Свердловской области утверждён перечень избирательных участков для голосования избирателей - инвалидов по зрению с использованием специальных трафаретов и информационных материалов

№ участка	Адрес помещения избирательного участка
1140	г. Березовский, ул. Театральная, 28
289	г. Верхняя Салда, ул. Ленина, 12
1227	г. Верхняя Тура, ул. Гробова, 1а
1356	г. Екатеринбург, Железнодорожный район, ул. Техническая, 23
1484	г. Екатеринбург, ул. 8 Марта, 89
1690	г. Екатеринбург, Орджоникидзевский район, ул. Избирателей, 137
1977	г. Екатеринбург, Чкаловский район, ул. Просторная, 73а
2408	г. Екатеринбург, Чкаловский район, ул. Славянская, 43
1956	г. Качканар, 8 микрорайон, 30
2175	г. Нижний Тагил, ул. Тельмана, 19
2630	г. Нижняя Тура, ул. Пирогова, 6
2306	г. Новоуральск, ул. Фрунзе, 7
745	г. Ревда, ул. Ленина, 18
760	г. Реж, ул. Зелёная, 90
763	г. Реж, ул. Заводская, 3
2481	г. Серов, ул. Короленко, 16
2482	г. Серов, ул. Короленко, 16
833	Слободо-Туринский муниципальный район, с. Туринская Слобода, ул. Ленина, 3
835	Слободо-Туринский муниципальный район, с. Туринская Слобода, ул. Дегтева, 1
2602	р.п. Староуткинск, ул. Советская, 1
1024	г. Туринск, ул. 8 Марта, 80

ИСТОРИЯ ВОПРОСА

В сентябре 2008 года Россия подписала международную Конвенцию ООН о правах инвалидов. Согласно положениям статьи 29 указанной Конвенции государства-участники гарантируют инвалидам право и возможность голосовать и быть избранными и обязуются обеспечивать возможность полноценного участия этой категории граждан в избирательном процессе, используя «…процедуры, помещения и материалы для голосования…», которые в достаточной мере являются для них «…подходящими, доступными и легкими для понимания и использования».

Конституция Российской Федерации, федеральное законодательство о выборах гарантируют равенство прав и свобод гражданина. Указанное равенство относится к избирательным правам всех граждан России, в том числе тех, которые в силу своего физического состояния имеют определенные трудности с реализацией своих прав.

К СВЕДЕНИЮ

Если избиратель является инвалидом по зрению либо имеет нарушения функций опорно-двигательного аппарата и решил проголосовать на избирательном участке, но ему требуется для этого помощь, то желательно предварительно до дня голосования уведомить об этом территориальную или участковую избирательную комиссию, получить там необходимую информацию, а при необходимости — сделать заявку на оказание содействия в голосовании.

ЗАТО с деньгами

1

За несколько часов до подписания соглашения глава госкорпорации Сергей Кириенко побывал в Новоуральске. В этом закрытом городе расположены предприятия атомной отрасли, развитием которых, в числе прочего, активно занимается Росатом. Сейчас там находится самый мощный в мире обогатительный комбинат, инвестиции в который ежегодно растут. В 2012 году, по словам Сергея Кириенко, ожидаются инвестиции, превышающие семь миллиардов рублей, тогда как в прошлом году они составляли пять-шесть миллиардов. Кроме того, в Новоуральск будет перемещена часть производства Росатома. Речь идёт, например, о некоторых мощностях из Казахстана (ключевой производитель урана в мире), чтобы организовать в Новоуральске коммерческий центр по обогащению урана. В целом же, как заметил Кириенко, сейчас их корпорация нацелена на концентрацию производства.

–Мы понимаем программу развития наших предприятий, мы понимаем, как растёт заработная плата на этих предприятиях, но не все люди в этих городах работают на атомном производстве. Развитие инфраструктуры для нас крайне важно, эти города — наша зона ответственности. Поэтому мы будем принимать дополнительные решения, которые приведут к поступлению дополнительных налогов в бюджет города, — рассказал Сергей Кириенко, уточнив, что сейчас большая часть налогов от предприятия уходит в областной бюджет.

ПРЯМАЯ РЕЧЬ

Александр МИШАРИН, губернатор Свердловской области:

–В соглашении есть важный пункт о порядке присвоения звания «Ветеран труда» лицам, награжденным знаком отличия «Ветеран атомной энергетики и промышленности». После подписания соглашения мы примем соответствующие поправки в законодательство, и я уверен, что уже в этом году работники атомной отрасли, пенсионеры смогут получать дополнительные средства в связи с присвоением звания «Ветеран труда».

Александр Мишарин подтвердил: все дополнительные налоги пойдут на развитие инфраструктуры атомных городов.

–На решение социальных вопросов, дорожную сеть, совместное строительство в Новоуральске физико-математического колледжа, на решение проблемы с водой в Лесном и строительство водовода (на это требуется один миллиард рублей), на благоустройство территории, — перечислил глава региона те направления, на которые будут направлены налоги от деятельности атомных предприятий.

Созданию в Новоуральске физико-математического лицея придаётся особое значение, ведь, как сказал Сергей Кириенко, Росатому, который расширяет производство, как никогда нужны квалифицированные кадры на местах.

Дмитрий Медведев предложил избирать депутатов по-новому

Президент РФ направил в Госдуму законопроект о новом порядке избрания её депутатов.

Его суть в том, чтобы каждый субъект федерации имел своих представителей в нижней палате российского парламента.

Документ предусматривает деление страны на 225 территориальных единиц, которые создаются на основе единой нормы представительства избирателей. Сейчас эта норма составляет около 484 000 человек. Центризбирком должен определять границы территорий в соответствии с численностью избирателей и обновлять их каждые 10 лет. В десяти субъектах Российской Федерации, где численность проживающих не дотягивает до нормы представительства, также предлагается образовать территориальные единицы.

Если закон будет принят без изменений, политические партии не смогут самостоятельно формировать региональные группы, но смогут выдвигать в каждой из территорий до четырех своих кандидатов. Теряют они и возможность формировать список всероссийских «троек», «пятёрок» и «десяток», имеющих приоритетное право на прохождение в Госдуму. Практика использования «паровозов» на думских выборах может уйти в прошлое. Все партии также освобождаются от сбора подписей и вольны увеличивать, по сравнению с нынешним уровнем, финансовые траты на выборы своих кандидатов. Возможно, уже в марте Госдума рассмотрит президентский законопроект.

Валентина СТЕПАНОВА

Реформировать политсистему поручили Володину

Дмитрий Медведев предложил создать рабочую группу, которая займётся поправками в пакет законопроектов о политической реформе, сообщает агентство «Интерфакс».

Возглавить рабочую группу поручено первому заместителю главы президентской администрации Вячеславу Володину. Об этом глава государства заявил на встрече с представителями зарегистрированных партий. Участники встречи поддержали предложенную политическую реформу, но предложили и свои поправки. Как раз ими и предстоит заняться рабочей группе во главе с Володиным.

Напомним, в конце прошлого года Дмитрий Медведев предложил комплексную реформу политической системы, которая предполагает переход к прямым выборам губернаторов, упрощённый порядок регистрации партий (по заявке от 500 человек, представляющих не менее половины регионов страны). Что касается президентских выборов, то тут Медведев предлагает сократить количество подписей избирателей, необходимых для участия в них, до трёхсот тысяч, а для кандидатов от непарламентских партий — до ста тысяч.

Анна ОСИПОВА

Доступ к «избирательному» видео будет ограничен

Центризбирком РФ утвердил порядок использования средств видеонаблюдения и трансляции на выборах Президента России.

Документ определяет порядок работы с веб-камерами, которые по инициативе председателя правительства России Владимира Путина уже установлены на большинстве избирательных участков. В частности, председатели избиркомов обязаны демонстрировать протоколы с результатами голосования на камеры и оглашать результаты. Для того чтобы в день выборов наблюдать за ходом голосования, нужно зарегистрироваться заранее на сайте webvybory2012.ru. В эфир будет транслироваться только видео, а звук записываться и сохраняться вместе с изображением как в самой комиссии, так и на сервере Минкомсвязи РФ.

После выборов ознакомиться с результатами видеонаблюдения смогут не все. Как сообщает газета «Ведомости» с ссылкой на члена ЦИК Игоря Лопатина, запросы, согласно специальному регламенту, должны проходить через избирательные комиссии. Но партиям в течение 2012 года записи будут выдавать без всяких препятствий и ограничений.

Андрей ЯЛОВЕЦ

Россия не хочет, чтобы Сирия повторила судьбу Ливии

Исполнился год со дня начала восстания в Ливии, приведшего к обострению родоплеменных противоречий, натовским бомбардировкам её территории и гибели экс-лидера Джамахирии Муамара Каддафи.

Сегодня, когда революционная эйфория утихает, всё чаще раздаются обвинения в адрес правящего Переходного национального совета (ПНС). Вооруженные группировки, созданные по территориально-племенному принципу, фактически не подчиняются ПНС. Правозащитники заявляют о наличии по всей стране около 60 собственных тюрем мятежников, в которых содержатся 8,5 тысячи сторонников прежнего режима. Продукты питания по сравнению с дореволюционными временами стоят дороже, процветает коррупция.

В связи с крайне напряжённой и непредсказуемой ситуацией в Ливии не может не удивлять голосование Генеральной ассамблеи ООН по проекту резолюции о положении в Сирии, представленному Лигой арабских государств и рядом стран Европы. Главное в этом документе – призыв к отставке сирийского президента Башара Асада. Из 193 стран-участниц против проголосовали всего 12, в том числе Россия и Китай. Ещё 17 государств воздержались.

Вера СЕРГЕЕВА

Редактор страницы: Виктор Кочкин
Тел: +7 (343) 262-54-85
E-mail: kochkin@oblgazeta.ru

ОБЛАСТНАЯ ГАЗЕТА
www.oblgazeta.ru
Суббота, 18 февраля 2012 г.

Абсурд на тарелочке

1

–Не могу сказать, что наши дети стали питаться хуже. Да, к нам пришла другая организация – комбинат питания «Школьно-базовый», но на все наши пожелания они живо откликаются, мы видим, что они стараются. Не знаю, как будет дальше, но пока к ним у нас нареканий нет, – сказала заместитель директора гимназии №35 Людмила Богун.

Но есть по этому поводу и иные мнения. Так, в редакцию позвонила мама ученика школы №163 Наталья Иванова, и пожаловалась, что кормить учеников в этом общеобразовательном учреждении стали хуже после того, как в аналогичном аукционе в конце прошлого года победило ООО «Аппетит-плюс».

–Первое, что изменилось, стали меньше порции. Раньше в меню часто было мясное, давали огурцы, фрукты. Сейчас дают больше каши, но наши дети к кашам не приучены. В результате дети не наедаются, многие просто не притрагиваются к еде, – рассказывала она.

В письме от родителей школы № 48, что цитировалось в начале материала, также высказывалась тревога за ухудшение ситуации с питанием. К сожалению, не удалось выяснить мнение руководства школы на этот счёт. Кстати, директора общеобразовательных учреждений часто отказывались обсуждать ситуацию с организацией школьного питания. И, что оказалось неожиданным, весьма охотно высказывались на эту тему руководители муниципальных базовых школьных столовых, причём даже из тех, кто выиграл аукцион.

–В декабре в нашем районе прошёл электронный аукцион на организацию школьного питания, мы вышли победителями, правда, с понижением цены. Сейчас мы кормим учеников младших классов на 30 рублей 60 копеек. Что изменилось? Как завозили продукты от наших проверенных поставщиков, так мы и завозим. Но дело в том, что нам приходится уменьшать порции. Потому что 43 рубля и 30 рублей – это большая разница. С потерей этих тринадцати рублей мы не можем сейчас в прежних объмах давать ребёнку фрукты, сок, мясо и рыбу. Приходится уменьшать выход продукции, – признавалась на условиях анонимности директор одной из муниципальных школьно-базовых столовой.

Другие директора столовых откровенничали о том, насколько уменьшились порции. Например, котлеты вместо прежних 80 граммов теперь, зачастую, весят 40 граммов, а вес поджарки и гуляша доходит до 25 граммов. Это – всего одна ложка. Абсурд на тарелочке, да и только.

Таким образом в организации школьного питания складывается парадоксальная ситуация: с одной стороны федеральный закон из-за своего несовершенства лишает детей значительной части уже выделенных на эти цели в бюджете денег, с другой, представители власти, видя всю абсурдность ситуации, только разводят руками. Характерен в этой связи ответ на просьбу редакции прокомментировать данную ситуацию, полученный от начальника управления образования администрации города Екатеринбурга Евгении Умниковой:

«Постановлением администрации города Екатеринбурга от 13.12.2011 № 5303 стоимость бесплатного питания для учащихся начальных классов муниципальных общеобразовательных учреждений города Екатеринбурга определена в размере «до 43,7 рубля в день», то есть, стоимость питания в день не может превышать 43,7 рубля, нижняя граница стоимости определяется по итогам конкурсных торгов. При этом независимо от стоимости ежедневного питания победитель торгов на оказание услуги питания обязан предоставить питание в соответствии с двухнедельным примерным меню, утверждённым директором школы и согласованным с Роспотребнадзором.

В ситуации, когда участник конкурсных торгов для победы на конкурсе занижает стоимость питания, исключительно важна помощь родителей в работе администрации школы по контролю за качеством питания».

Получается, что теперь «абсурд на тарелочке», который создали федеральные законодатели и чиновники на местах, – проблема самих родителей и их детей.

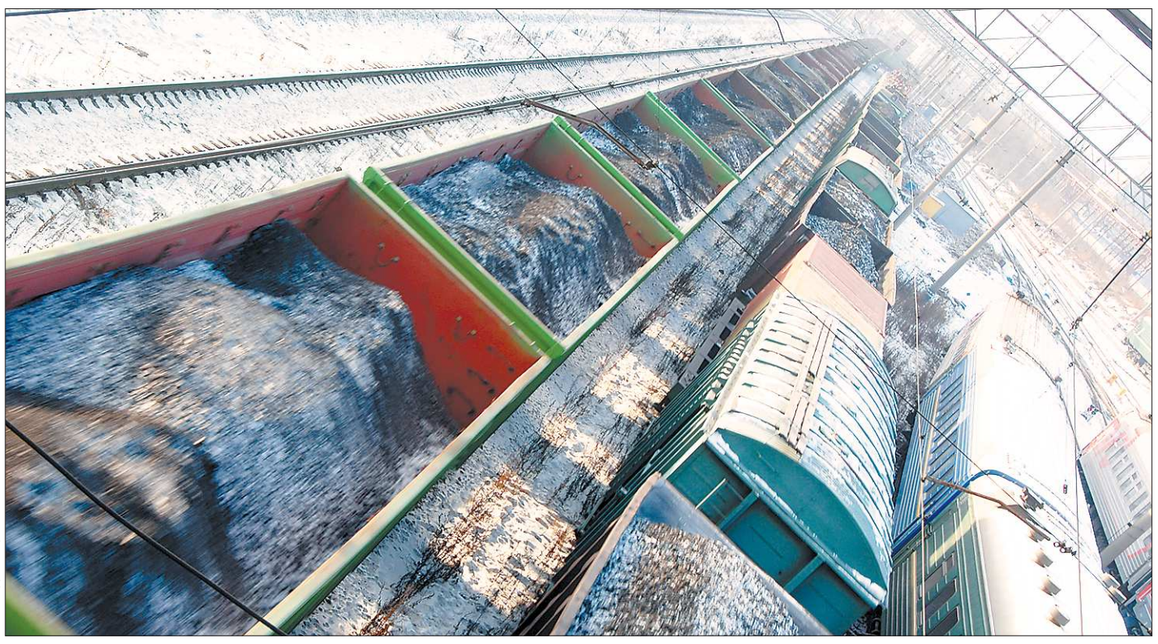

АЛЕКСАНДР ЗАЙЦЕВ

Регистрация компании на нашей территории приносит области сразу несколько бонусов

Льготы дали — доходы выросли

Налоговые преференции принесли плюсы областной казне

Евгений ВАГРАНОВ

В прошлом году некоторые депутаты Законодательного Собрания Свердловской области выражали сомнения относительно необходимости принятия на областном уровне нормативных документов о предоставлении льгот по налогу на имущество и прибыль для вновь создаваемых предприятий, в том числе транспортных. Изменилась ли позиция областных властей по итогам 2011 года? Об этом и перспективах перевозок важнейших грузов «Областной газете» рассказал глава областного кабинета министров Анатолий ГРЕДИН.

– Цель этих льгот очевидна – привлечь в регион крупные промышленные компании, стимулировать реализацию инвестиционных проектов на Среднем Урале. Назову несколько цифр. Только в 2011 году «Второй грузовой компанией» было перечислено в областной бюджет более 1 миллиарда 762 миллионов рублей, а сумма налоговых преференций по налогу на прибыль составила 576 миллионов рублей, налогу на имущество – 679 миллионов рублей. Для сравнения «Первой грузовой компанией» за прошедший 2011 год в бюджет области было перечислено более 20 миллионов рублей. То есть налоговые платежи уже сегодня превышают объемы льгот. Если бы железнодорожники зарегистрировались в другом регионе, то никаких налогов мы не получили бы вообще. Но и сэкономленные компанией деньги остались на Среднем Урале, пошли на приобретение вагонов, развитие производств, создание рабочих мест. Например, в 2011 году в ОАО «НПК «Уралвагонзавод» ОАО «ВГК» было закуплено 1750 новых полувагонов». А уже в 2012 году планируется приобрести более 15 тысяч новых вагонов, в том числе у тагильских вагоностроителей.

В Нижнем Тагиле создана крупная ремонтная база «ВГК». Цель ее создания – организация современного производства для капитального ремонта полувагонов. Реализация проекта позволит дополнительно создать около 500 рабочих мест в Нижнем Тагиле.

Такие проекты являются очень важными не только для самого крупного моногорода Свердловской области – Нижнего Тагила, но и всего региона.

– Летом прошлого года в регионе весьма остро стояла проблема обеспечения вагонами предприятий Среднего Урала. Какие меры предпринимает правительство Свердловской области, и возможны ли угрозы срыва перево-зок щебня в приближающемся летнем сезоне, связанные с дефицитом подвижного состава?

– Тема эта не нова и звучит из года в год. Губернатор Александр Мишарин и правительство Свердловской области держат на особом контроле вопросы стабильных перевозок грузов на территории региона, в том числе по железной дороге. От этого зависит «состояние здоровья» всего экономического комплекса. У нас в регионе большинство карьеров и рудников, поставляющих на рынок инертные материалы, в том числе щебень, являются градообразующими. Единственным способом транспортировки таких массовых грузов за пределы области является железнодорожный транспорт.

Потребители наших «щебеночников» находятся в основном в Тюменской области, Ханты-Мансийском и Ямало-Ненецком автономном округах.

Сегодня в регионе Свердловской дороги работает около 150 железнодорожных операторов полувагонов (так называемых универсальных операторов) - это ОАО «Первая грузовая компания», ОАО «Вторая грузовая компания», ОАО «Новая перевозочная компания», ЗАО «Нефтетранссервис». При этом из перечисленных 60 процетов строительных грузов перевозится в вагонах «Второй грузовой компанией» при доле парка полувагонов на дороге чуть более 30 процентов.

Важной мерой в обеспечении вывоза строительных грузов с предприятий области является организация «зимнего завоза» щебня и восстановление дорожно-кольцевых маршрутов на дороге.

Благодаря существующим договоренностям удалось увеличить количество составов курсирующих на железной дороге с 13 в августе прошлого года до 42 в декабре прошлого года, среди которых 33 – «Второй грузовой компании», 4 – «Новой перевозочной» и прочих операторов-собственников подвижного состава.

В результате, по итогам января 2012 года прирост погрузки строительных грузов по Свердловской области составил более 500 тысяч тонн к аналогичному периоду прошлого года, то есть увеличился в полтора раза.

Тяжелый извоз с иностранным акцентом

Лишний вес большегрузного автомобиля — проблема для дорожников

Татьяна БУРДАКОВА

Плачевное состояние российских дорог уже вошло в пословицу. Между тем, сегодня эта беда объясняется не столько дороговизной ремонтных работ, сколько недостаточным контролем за весом грузовиков. По нашим дорогам колесят десятки тысяч перегруженных автомобилей, которые нещадно разбивают асфальт.

У дальнобойщиков есть такое понятие — «нагрузка на одну ось». Оно определяет силу, с которой машина давит на асфальт. Ясно, что именно грузовики с большим весом выбивают колею на российских автомагистралях. В развитых странах эту проблему давно знают и принимают соответствующие меры.

В России аналогичные законы тоже есть, однако, как выяснилось на состоявшейся в Екатеринбурге конференции «Транспортная инфраструктура Среднего Урала — инновационный путь развития», на наших дорогах сейчас царит крайне несправедливая для россиян ситуация. Если наш грузовой автомобиль заметят в Европе с грузом, превышающим нормативные параметры, то его немедленно арестуют и отправят на штраф-стоянку. До оплаты огромного штрафа машина будет там стоять, а водителю придётся жить в гостинице за счёт отправившей его в рейс компании. Сумма убытков получается весьма ощутимой.

У нас же, останавливая иностранную фуру с чрезмерно большим грузом, инспектор выписывает шофёру штраф скромного размера и отпускает его на все четыре стороны. В половине случаев водители-иностранцы эти штрафы не платят, поскольку после пересечения государственной границы Российской Федерации они могут из-за нарушения наших законов особо не тревожиться — никакой Интерпол такими мелкими событиями не занимается.

— Посмотрите на карту Европы. В Польше работают 120 тысяч грузовиков. Рядом каждая из трёх стран Прибалтики имеет по тридцать тысяч грузовиков. Белоруссия — 12-15 тысяч грузовиков. Казахстан — семь тысяч. А у нас в России — по всей стране есть всего тридцать тысяч машин, официально занимающихся международными автоперевозками. Спрашивается, где ездят эти сотни тысяч иностранных грузовиков? — задал обоснованный вопрос председатель регионального совета Ассоциации международных автоперевозчиков (АСМАП) в УрФО Юрий Ступак. — Понятно, что многие из них возят грузы по России, — ответил он на собственный вопрос.

По его словам, из-за откровенно демпинговой конкурентной стратегии иностранных перевозчиков российские автопредприятия не могут нормально развиваться, а значит — государственный бюджет теряет миллиарды рублей налоговых поступлений. Этот факт сам по себе обиден, но не стоит забывать ещё и то, что из-за чрезмерно лояльного российского законодательства иностранцы совершенно не заботятся о состоянии наших дорог. В погоне за прибылью они нещадно перегружают автомобили, а штрафы, за счёт которых в идеале должно финансироваться восстановление асфальтового покрытия, платят крайне неохотно.

— За прошедший год автоперевозчики только из Польши совершили по территории нашей страны двадцать тысяч поездок по поддельным документам, — привёл пугающие данные заместитель руководителя департамента организации перевозок АСМАП Анатолий Воронин. — Кроме того, автоперевозчики из Белоруссии очень часто совершают через территорию России выезды в третьи страны, не имея соответствующих разрешений.

Стоит сразу оговориться, что под фразой о поддельных документах специалисты чаще всего понимают неверно указанные сведения о весе груза. В бумагах, например, может быть указано, что в машине находится товар весом двадцать тонн, а при реальном взвешивании окажется все тридцать.

Кстати, взвесить грузовой автомобиль на Среднем Урале — большая проблема.

— На территории Свердловской области нет стационарного пункта весового контроля, который мог бы выдавать международный сертификат взвешивания, — сообщил начальник Уральского управления государственного автодорожного надзора Сергей Назаров. — Это очень плохо и печально. Мы пытаемся решить этот вопрос с 2009 года. Поднимали его даже на совещаниях с участием министра транспорта России. Но на сегодняшний день, как говорится, воз и ныне там.

Получается, что для уральских автотранспортных предприятий выезд за госграницу России затруднён, поскольку за оформлением международного сертификата взвешивания необходимо ехать в один из соседних регионов, а водители-иностранцы могут почти безнаказанно ехать через Свердловскую область с лишним грузом, поскольку обязать их взвесить автомобиль никто не может до тех пор, пока они не приедут на таможню.

— Это так или иначе касается не только автоперевозчиков, но и всех нас, ведь все мы так или иначе ездим на автотранспорте. Все мы понимаем, как влияет нарушение весо-габаритных параметров грузовиков на состояние и безопасность дорог, — подчеркнул Сергей Назаров.

Его ведомство пытается хоть как-то решить проблему с помощью передвижных пунктов весового контроля. Экипажи с таким оборудованием выезжают на разные автомагистрали и выявляют грузовики с лишним весом. Однако сотрудники Госавтодорнадзора — обычные служащие. Они в отличие от инспекторов ГИБДД не несут круглосуточную вахту.

Следовательно, у нечестных дальнобойщиков есть масса возможностей проехать по Среднему Уралу незамеченными. Для этого достаточно ехать ночью. В такой ситуации жителям населённых пунктов, расположенных вдоль оживлённых автотрасс, не стоит удивляться, когда днём машин мало, а с наступлением темноты тяжелогружённые фуры несутся одна за другой.

Впрочем, даже в том случае, когда сотрудник Госавтодорнадзора заметит грузовик с лишним весом, то иностранному водителю не стоит особо волноваться. Штраф за такое нарушение в нашей стране невелик. Это в Европе речь идёт о нескольких сотнях евро, а у нас он чаще всего и до двух тысяч рублей не дотягивает. Да и платить совсем не обязательно. Машину никто не арестует. Необходимой для этого инфраструктуры — специальных штрафных стоянок в большинстве регионов РФ просто нет.

С точки зрения Анатолия Воронина, проблему можно решить по примеру Белоруссии. Там водитель, остановленный на границе с превышением груза в машине, платит компенсацию за причиняемый ущерб дороге буквально за каждый километр, который он проедет по территории страны. Не нужно никакой штраф-стоянки и больших государственных расходов. Достаточно остановить перегруженные фуры на въезде в страну и собрать с них деньги, за счёт которых потом можно будет ремонтировать разбитые грузовиками автотрассы.

АЛЕКСАНДР ЗАЙЦЕВ

Зачастую разбивают наши дороги иностранные фуры, а за ремонт асфальта платит госбюджет

Куриный бизнес перед продажей

Оценщик активов свердловских птицефабрик будет выбран министерством управления государственным имуществом (МУГИСО) совместно с депутатами.

Как пишет агентство НЭП 08, об этом сообщил глава ведомства Виталий Недельский. Депутаты Заксобрания Свердловской области не приняли программу управления госсобственностью, считая, что стоимость некоторых объектов в ней занижена. Особенное возмущение парламентариев вызвала продажа свердловских птицефабрик.

«Оценщик выбирается совместно с депутатами. Заключение саморегулируемой организации, в которой состоит этот оценщик, мы проверяем и согласовываем с парламентариями. Если оценка имущества нас не устроит, спустя некоторое время делаем повторную процедуру. После получения одобрения утверждаем в правительстве области и дожидаемся одобрения депутатов. Затем «Фонд имущества» объявляет дату и время аукциона», – говорит глава МУГИСО. Виталий Недельский уже заявлял о том, что все цифры в программе управления госсобственностью – это лишь оценка чистых активов предприятий. По его мнению, рыночная стоимость будет выше, так как птицефабрики – это выгодный актив.

Решение продавать предприятия птицеводства Свердловской области связано с необходимостью их модернизации, а средств на обновление технической базы птичников в бюджете области нет. Специалисты называют необходимый четырем птицефабрикам объем инвестиций – 12 миллиардов рублей.

Если «Программа управления государственной собственностью на 2012 год» все-таки будет утверждена, сделки по продаже птичников планируется завершить до конца 2012 года, чтобы средства успели поступить в бюджет области.

Февральская инфляция в пределах плана

Глава Минэкономразвития РФ Эльвира Набиуллина подтвердила прогноз ведомства по инфляции в РФ в феврале на уровне 0,5 процента.

«В последнюю неделю у нас инфляция 0,1 процента. На февраль у нас прогноз - где-то 0,5 процента. Как и в январе, мы не видим большого инфляционного эффекта», - цитирует РИА Новости Набиуллину.

Замглавы министерства Андрей Клепач в начале февраля заявлял, что Минэкономразвития ожидает, что инфляция в РФ в феврале сохранится на уровне января - около 0,5 процента.

По последним данным Росстата, темпы роста потребительских цен в РФ за неделю с 7 по 13 февраля сохранились на уровне предыдущей недели — 0,1 процента, с начала года инфляция набрала 0,7 процента.

В прошлом году инфляция была наименьшей за последние 20 лет — 6,1 процента. В этом году официальный прогноз по росту цен: 5-6 процентов.

Антимонопольщики посчитали январские жалобы

УФАС: более 41 процентов проверенных лотов госзаказов в Свердловской области размещены с нарушениями закона.

Свердловское управление Федеральной антимонопольной службы рассмотрело в январе этого года 79 жалоб по исполнению законодательства о размещении заказов для государственных и муниципальных нужд. Нарушения были выявлены в более чем 41 проценте проверенных лотов. «В ходе проведенных проверок и рассмотренных жалоб проверено 137 размещений заказов (лотов), из них выявлено 57 размещений заказов (лотов) с нарушениями. Всего выявлено 92 нарушения законодательства о размещении заказов на поставки товаров, выполнение работ, оказание услуг для государственных и муниципальных нужд», – уточняют в ведомстве. В результате проведенных проверок и рассмотренных жалоб выдано 37 предписаний.

Французский франк закончил хождение

Вчера Центральный банк республики последний день принимал к обмену на евро бывшую национальную денежную единицу. Причем обмену подлежали только банкноты достоинством 20, 50, 100, 200, 500 франков. Банкноты другого номинала, а также монеты в отделениях банка уже давно не принимают. Так, последний срок обмена сантимов на евроценты истек ровно 7 лет назад, 17 февраля 2005 года.

Как сообщает ИТАР ТАСС, для заинтересованных в этой операции лиц, Центробанк создал специальный сайт, на котором можно ознакомиться с обменным курсом, условиями приема банкнот, адресами отделений и филиалов, где можно поменять деньги, а также с другими рекомендациями.

Французский франк существовал в стране с 1360 года наряду с другими платежными средствами. С 7 апреля 1795 года до 17 февраля 2002 года франк был единственной официальной денежной единицей Франции. В период с 1999 по 2002 гг. он находился в наличном денежном обращении параллельно с евро.

По данным «Банк де Франс», на 31 декабря 2001 года у физических и юридических лиц оставалось франков на сумму, эквивалентную 31,5 миллиарда евро. К июню 2002 года объем денежной массы в бывшей национальной валюте сократился до 3,1 миллиардов евро. А на конец 2010 г. эта сумма равнялась «всего» 602 миллиона евро.

Подборку подготовил Анатолий ЧЕРНОВ

У К А З
ГУБЕРНАТОРА СВЕРДЛОВСКОЙ ОБЛАСТИ

О внесении изменений в указ Губернатора Свердловской области от 16 ноября 2007 года № 1181-УГ «Об антинаркотической комиссии Свердловской области»

В соответствии со статьей 101 Областного закона от 10 марта 1999 года № 4-ОЗ «О правовых актах в Свердловской области» («Областная газета», 1999, 13 марта, № 48) с изменениями, внесенными законами Свердловской области от 14 июня 2005 года № 48-ОЗ («Областная газета», 2005, 15 июня, № 170—171), от 22 июля 2005 года № 92-ОЗ («Областная газета», 2005, 27 июля, № 227—228), от 6 апреля 2007 года № 21-ОЗ («Областная газета», 2007, 11 апреля, № 115—116), от 19 ноября 2008 года № 117-ОЗ («Областная газета», 2008, 22 ноября, № 366—367), от 24 апреля 2009 года № 30-ОЗ («Областная газета», 2009, 29 апреля, № 123—124), от 22 октября 2009 года № 89-ОЗ («Областная газета», 2009, 27 октября, № 323—324) и от 20 октября 2011 года № 98-ОЗ («Областная газета», 2011, 22 октября, № 386—387),

ПОСТАНОВЛЯЮ:

1. Внести в указ Губернатора Свердловской области от 16 ноября 2007 года № 1181-УГ «Об антинаркотической комиссии Свердловской области», («Областная газета», 2007, 24 ноября, № 411—412) с изменениями, внесенными указами Губернатора Свердловской области от 1 сентября 2007 года № 961-УГ («Областная газета», 2008, 10 сентября, № 296), от 28 января 2009 года № 55-УГ («Областная газета», 2009, 4 февраля, № 28), от 5 августа 2009 года № 719-УГ («Областная газета», 2009, 11 августа, № 237), от 7 декабря 2009 года № 1088-УГ («Областная газета», 2009, 12 декабря, № 383), от 29 января 2010 года № 67-УГ («Областная газета», 2010, 5 февраля, № 32—33), от 15 марта 2010 года № 198-УГ («Областная газета», 2010, 19 марта, № 85—86), от 28 мая 2010 года № 491-УГ («Областная газета», 2010, 1 июня, № 186—187), от 20 декабря 2010 года № 1323-УГ («Областная газета», 2010, 25 декабря, № 469—470), от 21 марта 2011 года № 215-УГ («Областная газета», 2011, 26 марта, № 91—96), от 13 июля 2011 года № 660-УГ («Областная газета», 2011, 20 июля, № 262—263), от 27 июля 2011 года № 706-УГ («Областная газета», 2011, 5 августа, № 283—284) и от 21 сентября 2011 года № 829-УГ («Областная газета», 2011, 24 сентября, № 351—354), следующие изменения:

пункты 2 и 3 изложить в следующей редакции:

«2. Назначить ответственным за организационное обеспечение деятельности антинаркотической комиссии Свердловской области, в том числе по осуществлению мониторинга наркоситуации в Свердловской области директора Департамента административных органов Губернатора Свердловской области Алёшина В.А.

3. Организационное обеспечение деятельности антинаркотической комиссии Свердловской области возложить на Департамент административных органов Губернатора Свердловской области (Алёшин В.А.).».

2. Внести в персональный состав антинаркотической комиссии Свердловской области, утвержденный указом Губернатора Свердловской области от 16 ноября 2007 года № 1181-УГ «Об антинаркотической комиссии Свердловской области», с изменениями, внесенными указами Губернатора Свердловской области от 1 сентября 2008 года № 961-УГ, от 28 января 2009 года № 55-УГ, от 5 августа 2009 года № 719-УГ, от 7 декабря 2009 года № 1088-УГ, от 29 января 2010 года № 67-УГ, от 15 марта 2010 года № 198-УГ, от 20 декабря 2010 года № 1323-УГ, от 21 марта 2011 года № 215-УГ, от 13 июля 2011 года № 660-УГ, от 27 июля 2011 года № 706-УГ и от 21 сентября 2011 года № 829-УГ, следующие изменения:

1) дополнить пунктом 5-1 следующего содержания:

«5-1. Бабушкина Людмила Валентиновна — Председатель Законодательного Собрания Свердловской области (по согласованию)»;

2) дополнить пунктом 12-1 следующего содержания:

«12-1. Прибавкин Василий Владимирович — начальник Управления Федеральной миграционной службы по Свердловской области (по согласованию)»;

3) пункт 17 признать утратившим силу.

3. Настоящий указ опубликовать в «Областной газете».

Губернатор
Свердловской области А.С. Мишарин

г. Екатеринбург
14 февраля 2012 года
№ 50-УГ

РАСПОРЯЖЕНИЕ
ГУБЕРНАТОРА СВЕРДЛОВСКОЙ ОБЛАСТИ

от 14.02.2012 г. № 21-РГ
г. Екатеринбург

О подготовке к празднованию в Свердловской области в 2012 году 100-летия со дня создания федерального государственного учреждения культуры «Екатеринбургский государственный академический театр оперы и балета»

В соответствии со статьей 44 Устава Свердловской области, в целях подготовки и проведения празднования в Свердловской области в 2012 году 100-летия со дня создания федерального государственного учреждения культуры «Екатеринбургский государственный академический театр оперы и балета»:

1. Провести мероприятия по подготовке и проведению празднования в Свердловской области в 2012 году 100-летия со дня создания федерального государственного учреждения культуры «Екатеринбургский государственный академический театр оперы и балета».

2. Создать организационный комитет по подготовке и проведению празднования в Свердловской области в 2012 году 100-летия со дня создания федерального государственного учреждения культуры «Екатеринбургский государственный академический театр оперы и балета».

3. Утвердить:

1) состав организационного комитета по подготовке и проведению празднования в Свердловской области в 2012 году 100-летия со дня создания федерального государственного учреждения культуры «Екатеринбургский государственный академический театр оперы и балета» (прилагается);

2) план основных мероприятий по подготовке и проведению празднования в Свердловской области в 2012 году 100-летия со дня создания федерального государственного учреждения культуры «Екатеринбургский государственный академический театр оперы и балета» (прилагается).

4. Расходы, связанные с подготовкой и проведением празднования в Свердловской области в 2012 году 100-летия со дня создания федерального государственного учреждения культуры «Екатеринбургский государственный академический театр оперы и балета», осуществлять в пределах средств, предусмотренных в областном бюджете на 2012 год Министерству культуры и туризма Свердловской области (Бадаев А.Ф.).

5. Департаменту информационной политики Губернатора Свердловской области (Прыткова Ю.В.) организовать освещение в средствах массовой информации мероприятий по подготовке и проведению празднования в Свердловской области в 2012 году 100-летия со дня создания федерального государственного учреждения культуры «Екатеринбургский государственный академический театр оперы и балета».

6. Рекомендовать Главе Екатеринбурга — Председателю Екатеринбургской городской Думы Порунову Е.Н. оказать содействие в проведении мероприятий по подготовке и проведению празднования в Свердловской области в 2012 году 100-летия со дня создания федерального государственного учреждения культуры «Екатеринбургский государственный академический театр оперы и балета».

7. Контроль за выполнением настоящего распоряжения возложить на Министра культуры и туризма Свердловской области, члена Правительства Свердловской области Бадаева А.Ф.

8. Настоящее распоряжение опубликовать в «Областной газете».

Губернатора
Свердловской области А.С. Мишарин.

УТВЕРЖДЕН
распоряжением Губернатора
Свердловской области
от 14.02.2012 г. № 21-РГ
«О подготовке к празднованию в Свердловской области в 2012 году 100-летия со дня создания федерального государственного учреждения культуры «Екатеринбургский государственный академический театр оперы и балета»

Состав
организационного комитета по подготовке и проведению празднования в Свердловской области в 2012 году 100-летия со дня создания федерального государственного учреждения культуры «Екатеринбургский государственный академический театр оперы и балета»

1. Мишарин Александр Сергеевич — Губернатор Свердловской области, председатель организационного комитета
2. Гредин Анатолий Леонидович — Председатель Правительства Свердловской области, заместитель председателя организационного комитета
3. Лашманкин Вячеслав Евгеньевич — Руководитель Администрации Губернатора Свердловской области, член Правительства Свердловской области, заместитель председателя организационного комитета

Члены организационного комитета:

4. Бадаев Алексей Феликсович — Министр культуры и туризма Свердловской области, член Правительства Свердловской области, член Попечительского совета федерального государственного учреждения культуры «Екатеринбургский государственный академический театр оперы и балета»
5. Власов Владимир Александрович — Первый заместитель Председателя Правительства Свердловской области — Министр социальной защиты населения Свердловской области
6. Гусев Олег Андреевич — председатель Попечительского совета федерального государственного учреждения культуры «Екатеринбургский государственный академический театр оперы и балета» (по согласованию)
7. Колтонюк Константин Александрович — Министр финансов Свердловской области, член Правительства Свердловской области
8. Мантуров Владимир Гелиевич — первый заместитель Министра культуры и туризма Свердловской области
9. Матвеев Михаил Никитович — заместитель Главы Администрации города Екатеринбурга, член Попечительского совета федерального государственного учреждения культуры «Екатеринбургский государственный академический театр оперы и балета» (по согласованию)
10. Прыткова Юлия Владимировна — директор Департамента информационной политики Губернатора Свердловской области
11. Сафронов Михаил Вячеславович — председатель Свердловского регионального отделения Общероссийской общественной организации «Союз театральных деятелей Российской Федерации (Всероссийское театральное общество)» (по согласованию)
12. Сметанюк Сергей Иванович — заместитель полномочного представителя Президента Российской Федерации в Уральском федеральном округе (по согласованию)
13. Стуликов Антон Николаевич — генеральный директор открытого акционерного общества «Областное телевидение» (по согласованию)
14. Суруда Виктор Борисович — генеральный директор Управляющей компании «Уралэнергострой», заместитель председателя Попечительского совета федерального государственного учреждения культуры «Екатеринбургский государственный академический театр оперы и балета» (по согласованию)
15. Шишкин Андрей Геннадьевич — директор федерального государственного учреждения культуры «Екатеринбургский государственный академический театр оперы и балета» (по согласованию)

УТВЕРЖДЕН
распоряжением Губернатора
Свердловской области
от 14.02.2012 г. № 21-РГ
«О подготовке к празднованию в Свердловской области в 2012 году 100-летия со дня создания федерального государственного учреждения культуры «Екатеринбургский государственный академический театр оперы и балета»

План
основных мероприятий по подготовке и проведению празднования в Свердловской области в 2012 году 100-летия со дня создания федерального государственного учреждения культуры «Екатеринбургский государственный академический театр оперы и балета»

№ п/п	Мероприятие	Срок исполнения	Ответственный исполнитель
1	2	3	4
1.	Участие в создании и продвижении нового театрально-постановочного проекта (опера М.П. Мусоргского «Борис Годунов») федерального государственного учреждения культуры «Екатеринбургский государственный академический театр оперы и балета»	январь–сентябрь 2012 года	Бадаев А.Ф.
2.	Издание юбилейного буклета, посвященного 100-летию со дня создания федерального государственного учреждения культуры «Екатеринбургский государственный академический театр оперы и балета»	январь–сентябрь 2012 года	Бадаев А.Ф., Шишкин А.Г. (по согласованию)
3.	Организация посещения жителями муниципальных образований в Свердловской области спектаклей федерального государственного учреждения культуры «Екатеринбургский государственный академический театр оперы и балета» в рамках реализации социально-культурного проекта «Семейный экспресс выходного дня «Мы едем в Екатеринбург»	в течение 2012 года	Бадаев А.Ф., Шишкин А.Г. (по согласованию)
4.	Организация и проведение фестиваля и торжественного вечера, посвященного 100-летию со дня создания федерального государственного учреждения культуры «Екатеринбургский государственный академический театр оперы и балета»	октябрь 2012 года	Бадаев А.Ф., Шишкин А.Г. (по согласованию)

ПРАВИТЕЛЬСТВО СВЕРДЛОВСКОЙ ОБЛАСТИ
ПОСТАНОВЛЕНИЕ

08.02.2012 г. № 98-ПП
Екатеринбург

О порядке осуществления денежных выплат медицинскому персоналу фельдшерско-акушерских пунктов, врачам, фельдшерам и медицинским сестрам учреждений и подразделений скорой медицинской помощи государственной системы здравоохранения при отсутствии на территории муниципального образования учреждений и подразделений скорой медицинской помощи муниципальной системы здравоохранения и порядке предоставления из областного бюджета субсидий местным бюджетам на денежные выплаты медицинскому персоналу фельдшерско-акушерских пунктов, врачам, фельдшерам и медицинским сестрам учреждений и подразделений скорой медицинской помощи муниципальной системы здравоохранения в 2012 году

В соответствии с Федеральным законом от 13 декабря 2010 года № 357-ФЗ «О федеральном бюджете на 2011 год и на плановый период 2012 и 2013 годов», постановлениями Правительства Российской Федерации от 29.12.2009 г. № 1111 «О порядке предоставления субсидий из федерального бюджета бюджетам субъектов Российской Федерации на осуществление денежных выплат медицинскому персоналу фельдшерско-акушерских пунктов, врачам, фельдшерам и медицинским сестрам учреждений и подразделений скорой медицинской помощи муниципальной системы здравоохранения, а при их отсутствии на территории муниципального образования — учреждений и подразделений скорой медицинской помощи субъектов Российской Федерации», от 28.12.2010 г. № 1171 «О мерах по реализации Федерального закона «О федеральном бюджете на 2011 год и на плановый период 2012 и 2013 годов», Законом Свердловской области от 26 декабря 2011 года № 129-ОЗ «Об областном бюджете на 2012 год и плановый период 2013 и 2014 годов» («Областная газета», 2011, 27 декабря, № 489—493) Правительство Свердловской области

ПОСТАНОВЛЯЕТ:

1. Утвердить:

1) Положение о порядке осуществления денежных выплат медицинскому персоналу фельдшерско-акушерских пунктов, врачам, фельдшерам и медицинским сестрам учреждений и подразделений скорой медицинской помощи государственной системы здравоохранения при отсутствии на территории муниципального образования учреждений и подразделений скорой медицинской помощи муниципальной системы здравоохранения (прилагается);

2) Порядок предоставления из областного бюджета субсидий местным бюджетам на денежные выплаты медицинскому персоналу фельдшерско-акушерских пунктов, врачам, фельдшерам и медицинским сестрам учреждений и подразделений скорой медицинской помощи муниципальной системы здравоохранения (прилагается);

3) Министерство здравоохранения Свердловской области уполномоченным исполнительным органом государственной власти Свердловской области по представлению отчетов о расходах бюджета Свердловской области, источником финансового обеспечения которых являются субсидии из федерального бюджета на осуществление денежных выплат медицинскому персоналу фельдшерско-акушерских пунктов (заведующим фельдшерско-акушерскими пунктами, фельдшерам, акушеркам, медицинским сестрам, в том числе медицинским сестрам патронажным), врачам, фельдшерам (акушеркам) и медицинским сестрам учреждений и подразделений скорой медицинской помощи муниципальной системы здравоохранения, в Министерство здравоохранения и социального развития Российской Федерации.

2. Министерству здравоохранения Свердловской области (Белявский А.Р.) осуществлять:

1) финансирование расходов на денежные выплаты медицинскому персоналу фельдшерско-акушерских пунктов (заведующим фельдшерско-акушерскими пунктами, фельдшерам, акушеркам, медицинским сестрам, в том числе медицинским сестрам патронажным), врачам, фельдшерам (акушеркам) и медицинским сестрам учреждений и подразделений скорой медицинской помощи государственной системы здравоохранения при отсутствии на территории муниципального образования учреждений и подразделений скорой медицинской помощи муниципальной системы здравоохранения, и перечисление из областного бюджета субсидий местным бюджетам на денежные выплаты медицинскому персоналу фельдшерско-акушерских пунктов, врачам, фельдшерам и медицинским сестрам учреждений и подразделений скорой медицинской помощи муниципальной системы здравоохранения при поступлении средств из федерального бюджета;

2) перечисление из областного бюджета субсидий местным бюджетам на денежные выплаты медицинскому персоналу фельдшерско-акушерских пунктов, врачам, фельдшерам и медицинским сестрам учреждений и подразделений скорой медицинской помощи муниципальной системы здравоохранения в соответствии с Законом Свердловской области от 26 декабря 2011 года № 129-ОЗ «Об областном бюджете на 2012 год и плановый период 2013 и 2014 годов»;

3) ведение регистра медицинских работников.

3. Рекомендовать органам местного самоуправления муниципальных образований, расположенных на территории Свердловской области, наделенных государственным полномочием Свердловской области о организации оказания медицинской помощи:

1) в месячный срок со дня вступления в силу настоящего постановления принять нормативный правовой акт, устанавливающий расходные обязательства муниципального образования по выплате денежных выплат медицинскому персоналу фельдшерско-акушерских пунктов, врачам, фельдшерам и медицинским сестрам учреждений и подразделений скорой медицинской помощи муниципальной системы здравоохранения;

2) обеспечить осуществление денежных выплат медицинскому персоналу фельдшерско-акушерских пунктов, врачам, фельдшерам и медицинским сестрам учреждений и подразделений скорой медицинской помощи муниципальной системы здравоохранения за счет субсидии из областного бюджета.

4. Постановление Правительства Свердловской области от 03.02.2011 г. № 59-ПП «О порядке осуществления денежных выплат медицинскому персоналу фельдшерско-акушерских пунктов, врачам, фельдшерам и медицинским сестрам учреждений и подразделений скорой медицинской помощи государственных учреждений здравоохранения Свердловской области при отсутствии на территории муниципального образования учреждений муниципальной системы здравоохранения, оказывающих соответствующую медицинскую помощь, и порядке предоставления субсидий из областного бюджета местным бюджетам на денежные выплаты медицинскому персоналу фельдшерско-акушерских пунктов, врачам, фельдшерам и медицинским сестрам учреждений и подразделений скорой медицинской помощи муниципальной системы здравоохранения в 2011 году» («Областная газета», 2011, 8 февраля, № 35) признать утратившим силу.

5. Настоящее постановление распространяется на правоотношения, возникшие с 1 января 2012 года.

6. Контроль за исполнением настоящего постановления возложить на Первого заместителя Председателя Правительства Свердловской области — Министра социальной защиты населения Свердловской области Власова В.А.

7. Настоящее постановление опубликовать в «Областной газете».

Председатель Правительства
Свердловской области А.Л. Гредин.

УТВЕРЖДЕНО
постановлением Правительства Свердловской области
от 08.02.2012 г. № 98-ПП
«О порядке осуществления денежных выплат медицинскому персоналу фельдшерско-акушерских пунктов, врачам, фельдшерам и медицинским сестрам учреждений и подразделений скорой медицинской помощи государственной системы здравоохранения при отсутствии на территории муниципального образования учреждений и подразделений скорой медицинской помощи муниципальной системы здравоохранения и порядке предоставления из областного бюджета субсидий местным бюджетам на денежные выплаты медицинскому персоналу фельдшерско-акушерских пунктов, врачам, фельдшерам и медицинским сестрам учреждений и подразделений скорой медицинской помощи муниципальной системы здравоохранения в 2012 году»

ПОЛОЖЕНИЕ
о порядке осуществления денежных выплат медицинскому персоналу фельдшерско-акушерских пунктов, врачам, фельдшерам и медицинским сестрам учреждений и подразделений скорой медицинской помощи государственной системы здравоохранения при отсутствии на территории муниципального образования учреждений и подразделений скорой медицинской помощи муниципальной системы здравоохранения

1. Настоящее Положение определяет порядок, размеры и условия осуществления денежных выплат медицинскому персоналу фельдшерско-акушерских пунктов (заведующим фельдшерско-акушерскими пунктами, фельдшерам, акушеркам, медицинским сестрам, в том числе медицинским сестрам патронажным) (далее — ФАПы), врачам, фельдшерам (акушеркам) и медицинским сестрам учреждений и подразделений скорой медицинской помощи государственной системы здравоохранения (далее — СМП) при отсутствии на территории муниципального образования учреждений и подразделений скорой медицинской помощи муниципальной системы здравоохранения (далее — денежные выплаты медицинским работникам).

Финансовое обеспечение расходов областного бюджета на денежные выплаты медицинским работникам осуществляется в пределах бюджетных ассигнований областного бюджета и лимитов бюджетных обязательств, предусмотренных в установленном порядке Министерству здравоохранения Свердловской области на указанные в части первой настоящего пункта Положения цели, с учетом страховых взносов на обязательное пенсионное страхование, обязательное социальное страхование на случай временной нетрудоспособности и в связи с материнством, а также страховых взносов на обязательное медицинское страхование и на обязательное социальное страхование от несчастных случаев на производстве и профессиональных заболеваний.

2. Право на получение денежных выплат имеют заместители главных врачей, заведующие станциями (подстанциями, отделениями), врачи, фельдшеры и медицинские сестры (в том числе главные медицинские сестры) станций (подстанций, отделений) СМП, замещающие не менее 1,0 ставки по основной работе, заведующие ФАПами, фельдшеры, акушерки, медицинские сестры, в том числе патронажные, ФАПов, финансирующихся из областного бюджета, замещающие 0,25, 0,5, 0,75, 1,0 ставки по основной работе.

3. Государственные учреждения здравоохранения Свердловской области осуществляют денежные выплаты медицинским работникам за выполнение в пределах установленной им нормальной продолжительности рабочего времени обязанностей по повышению качества организации и оказания медицинской помощи в размере:

5000 рублей — заместителям главных врачей, заведующим станциями (подстанциями, отделениями) СМП, врачам станций (подстанций, отделений) СМП;

3500 рублей — фельдшерам, акушеркам, заведующим ФАПами;

2500 рублей — медицинским сестрам (в том числе главным медицинским сестрам и медицинским сестрам патронажным).

При осуществлении основной работы в ФАПах на 0,25, 0,5, 0,75 должности размер денежных выплат определяется пропорционально замещаемой должности.

4. Денежные выплаты не учитываются при исчислении надбавок и доплат, установленных соответствующими законами и иными нормативными правовыми актами.

5. Размер денежных выплат определяется по основному месту работы пропорционально объему выполненной работы.

В случае, если медицинский работник, замещающий должность по основной работе, не отработал месячную норму рабочего времени, денежные выплаты производятся пропорционально отработанному времени.

Оценка обязанностей по повышению качества организации и оказания медицинской помощи производится в соответствии с критериями оценки, установленными Министерством здравоохранения Свердловской области.

6. Денежные выплаты медицинским работникам производятся одновременно с выплатой заработной платы и являются выплатами стимулирующего характера.

Государственные учреждения здравоохранения Свердловской области осуществляют денежные выплаты медицинским работникам с учетом предоставления медицинским работникам гарантий, установленных Трудовым кодексом Российской Федерации, с применением районных коэффициентов, установленных решением органов государственной власти СССР или федеральных органов государственной власти.

7. Денежные выплаты производятся медицинским работникам, заключившим с государственным учреждением здравоохранения Свердловской области дополнительные соглашения к трудовому договору по форме согласно приложению № 1 к настоящему Положению.

8. Дополнительные соглашения к трудовому договору заключаются со всеми медицинскими работниками, имеющими право на получение денежных выплат.

Работодатель выходит с предложением о заключении с медицинским работником дополнительного соглашения к трудовому договору в течение первых пяти рабочих дней нового календарного года.

В случае трудоустройства медицинского работника в течение года предложение о заключении дополнительного соглашения вносится в течение пяти рабочих дней месяца трудоустройства.

9. Государственные учреждения здравоохранения Свердловской области представляют в Министерство здравоохранения Свердловской области ежемесячно, до 5 числа месяца, следующего за отчетным периодом, отчет об использовании средств, выделенных на денежные выплаты медицинскому персоналу фельдшерско-акушерских пунктов (заведующим фельдшерско-акушерскими пунктами, фельдшерам, акушеркам, медицинским сестрам, в том числе медицинским сестрам патронажным), врачам, фельдшерам (акушеркам) и медицинским сестрам учреждений и подразделений скорой медицинской помощи государственной системы здравоохранения, в соответствии с приложением № 2 к настоящему Положению.

10. Средства на осуществление денежных выплат медицинским работникам носят целевой характер и не могут быть использованы на иные цели.

11. Руководители государственных учреждений здравоохранения Свердловской области несут дисциплинарную, административную, уголовную ответственность за нецелевое использование бюджетных средств в соответствии с действующим законодательством Российской Федерации и Свердловской области.

12. Контроль за целевым использованием средств на денежные выплаты медицинским работникам осуществляется Министерством здравоохранения Свердловской области и Министерством финансов Свердловской области.

Форма

Приложение № 1
к Положению о порядке осуществления денежных выплат медицинскому персоналу фельдшерско-акушерских пунктов, врачам, фельдшерам и медицинским сестрам учреждений и подразделений скорой медицинской помощи государственной системы здравоохранения при отсутствии на территории муниципального образования учреждений и подразделений скорой медицинской помощи муниципальной системы здравоохранения

Дополнительное соглашение к трудовому договору о выполнении обязанностей по повышению качества организации и оказания медицинской помощи заведующими фельдшерско-акушерскими пунктами, фельдшерами, акушерками, медицинскими сестрами, в том числе медицинскими сестрами патронажными, фельдшерско-акушерских пунктов, заместителями главных врачей, врачами, фельдшерами, акушерками, главными медицинскими сестрами и медицинскими сестрами учреждений и подразделений скорой медицинской помощи

1. Руководствуясь частью 4 статьи 57 Трудового кодекса Российской Федерации, стороны трудового договора, заключенного

_____
(дата)
между_____
(учреждение здравоохранения)
в лице_____,
(наименование должности, Ф.И.О.)
именуемого(ой) в дальнейшем «Работодатель», с одной стороны,
и _____
(наименование занимаемой должности)
_____
(Ф.И.О.)
_____,
(наименование структурного подразделения учреждения здравоохранения)

именуемого(ой) в дальнейшем «Работник», с другой стороны, заключили настоящее дополнительное соглашение к трудовому договору о нижеследующем.

2. В соответствии с настоящим дополнительным соглашением Работник должен выполнять в пределах установленной ему нормальной продолжительности рабочего времени обязанности по повышению качества организации и оказания медицинской помощи.

3. За выполнение обязанностей по повышению качества организации и оказания медицинской помощи, определенных настоящим соглашением, Работодатель обязуется ежемесячно выплачивать Работнику денежную выплату к заработной плате в размере_____ рублей (в соответствии с постановлением Правительства Свердловской области от 08.02.2012 г. № 98-ПП).

4. Оценка обязанностей по повышению качества организации и оказания медицинской помощи производится в соответствии с критериями оценки, установленными Министерством здравоохранения Свердловской области.

В случае, если Работник, замещающий должность по основной работе, не отработал месячную норму рабочего времени, денежные выплаты производятся пропорционально отработанному времени.

В случае неисполнения или ненадлежащего исполнения Работником по его вине возложенных на него настоящим дополнительным соглашением должностных обязанностей Работодатель вправе не начислять надбавку стимулирующего характера за месяцы, в которых имелись таковые случаи.

5. Срок действия настоящего соглашения:
с «_____»_____20_____г. по 31 декабря 20_____г.

6. Действие настоящего дополнительного соглашения прекращается в связи с истечением срока, на который оно заключено, в связи с прекращением трудового договора или по соглашению сторон.

7. Адреса сторон и подписи:

Учреждение (Работодатель) Работник
_____ _____
(Ф.И.О.)
Адрес
_____

(Окончание на 6-й стр.).

(Окончание. Начало на 5-й стр.)

Форма

Приложение № *2*
к Положению о порядке осуществления денежных выплат медицинскому персоналу фельдшерско-акушерских пунктов, врачам, фельдшерам и медицинским сестрам учреждений и подразделений скорой медицинской помощи государственной системы здравоохранения при отсутствии на территории муниципального образования учреждений и подразделений скорой медицинской помощи муниципальной системы здравоохранения

Отчет об использовании средств, выделенных на денежные выплаты медицинскому персоналу фельдшерско-акушерских пунктов (заведующим фельдшерско-акушерскими пунктами, фельдшерам, акушеркам, медицинским сестрам, в том числе медицинским сестрам патронажным), врачам, фельдшерам (акушеркам) и медицинским сестрам учреждений и подразделений скорой медицинской помощи государственной системы здравоохранения

_____за_____(месяц) 20_____г.
(наименование учреждения здравоохранения)

Наименование категорий работников	Данные о численности медицинских работников, имеющих право на выплаты, человек	Предусмотрено средств	Перечислено средств в учреждения здравоохранения		Произведено расходов учреждениями здравоохранения		Остаток неиспользованных денежных средств на конец отчетного периода, рублей
			с начала года	с начала года	за отчетный период	с начала года	
1	2	3	4	5	6	7	8
Фельдшеры фельдшерско-акушерских пунктов, включая заведующих							
Акушерки фельдшерско-акушерских пунктов, включая заведующих							
Медицинские сестры фельдшерско-акушерских пунктов, включая заведующих, патронажных медицинских сестер							
Итого (по фельдшерско-акушерским пунктам)							
Заместители главных врачей скорой медицинской помощи							
Врачи скорой медицинской помощи							
Фельдшеры скорой медицинской помощи							
Акушерки скорой медицинской помощи							
Медицинские сестры скорой медицинской помощи, включая главных медицинских сестер							
Итого (по скорой медицинской помощи)							
Всего							

Руководитель учреждения здравоохранения _____

Главный бухгалтер учреждения _____

Исполнитель _____ _____ _____ _____
(должность) (подпись) (расшифровка подписи) (телефон)

«_____»_____20____г.
(дата составления)

УТВЕРЖДЕН
постановлением Правительства Свердловской области
от 08.02.2012 г. № 98-ПП
«О порядке осуществления денежных выплат медицинскому персоналу фельдшерско-акушерских пунктов, врачам, фельдшерам и медицинским сестрам учреждений и подразделений скорой медицинской помощи государственной системы здравоохранения при отсутствии на территории муниципального образования учреждений и подразделений скорой медицинской помощи муниципальной системы здравоохранения и порядке предоставления из областного бюджета субсидий местным бюджетам на денежные выплаты медицинскому персоналу фельдшерско-акушерских пунктов, врачам, фельдшерам и медицинским сестрам учреждений и подразделений скорой медицинской помощи муниципальной системы здравоохранения в 2012 году»

ПОРЯДОК
предоставления из областного бюджета субсидий местным бюджетам на денежные выплаты медицинскому персоналу фельдшерско-акушерских пунктов, врачам, фельдшерам и медицинским сестрам учреждений и подразделений скорой медицинской помощи муниципальной системы здравоохранения

1. Настоящий Порядок определяет условия предоставления и расходования субсидий из областного бюджета местным бюджетам на денежные выплаты медицинскому персоналу фельдшерско-акушерских пунктов, врачам, фельдшерам и медицинским сестрам учреждений и подразделений скорой медицинской помощи муниципальной системы здравоохранения (далее — субсидии).

2. Порядок предоставления субсидий разработан в соответствии с Бюджетным кодексом Российской Федерации, статьей 12 Закона Свердловской области от 15 июля 2005 года № 70-ОЗ «О предоставлении отдельных межбюджетных трансфертов из областного бюджета и местных бюджетов в Свердловской области» («Областная газета», 2005, 19 июля, № 216—219) с изменениями, внесенными законами Свердловской области от 10 декабря 2005 года № 108-ОЗ («Областная газета», 2005, 13 декабря, № 381—382), от 13 июня 2006 года № 32-ОЗ («Областная газета», 2006, 14 июня, № 183—184), от 12 июля 2007 года № 62-ОЗ («Областная газета», 2007, 17 июля, № 232—249), от 29 апреля 2008 года № 15-ОЗ («Областная газета», 2008, 30 апреля, № 142), от 24 апреля 2009 года № 20-ОЗ («Областная газета», 2009, 29 апреля, № 123—124), от 9 октября 2009 года № 76-ОЗ («Областная газета», 2009, 14 октября, № 303—307), от 14 мая 2010 года № 28-ОЗ («Областная газета», 2010, 18 мая, № 166—167) и от 15 июня 2011 года № 37-ОЗ («Областная газета», 2011, 17 июня, № 212—215).

3. Предоставление субсидий осуществляется за счет средств областного бюджета в соответствии с Законом Свердловской области от 26 декабря 2011 года № 129-ОЗ «Об областном бюджете на 2012 год и плановый период 2013 и 2014 годов» («Областная газета», 2011, 27 декабря, № 489—493) (далее — Закон) согласно ведомственной структуре расходов по разделу 0900 «Здравоохранение», подразделу 0909 «Другие вопросы в области здравоохранения», целевой статье 5201800 «Денежные выплаты медицинскому персоналу фельдшерско-акушерских пунктов, врачам, фельдшерам и медицинским сестрам скорой медицинской помощи», виду расходов 521 «Субсидии местным бюджетам, за исключением субсидий на софинансирование объектов капитального строительства муниципальной собственности».

4. Главным распорядителем средств областного бюджета, предусмотренных для предоставления субсидии, в соответствии с Законом является Министерство здравоохранения Свердловской области (далее — Министерство).

5. Субсидии подлежат зачислению в доходы местных бюджетов и расходованию по разделу 0900 «Здравоохранение», целевой статье 5201800 «Денежные выплаты медицинскому персоналу фельдшерско-акушерских пунктов, врачам, фельдшерам и медицинским сестрам скорой медицинской помощи», соответствующим видам расходов и кодам классификации операций сектора государственного управления.

6. Субсидия предоставляется в соответствии со сводной бюджетной росписью областного бюджета в пределах средств, поступивших в областной бюджет из федерального бюджета на соответствующие цели.

Перечисление субсидий осуществляется Министерством в установленном порядке с лицевого счета, открытого в Управлении Федерального казначейства по Свердловской области, на счета местных бюджетов, открытые в территориальном органе Федерального казначейства.

7. Размер субсидии определяется в пределах средств, утвержденных Законом, из расчета 5000 рублей в месяц для заместителей главных врачей, заведующих станциями (подстанциями, отделениями) скорой медицинской помощи, врачей станций (подстанций, отделений) скорой медицинской помощи; 3500 рублей в месяц для фельдшеров, акушерок, заведующих фельдшерско-акушерскими пунктами; 2500 рублей в месяц для медицинских сестер (в том числе главных медицинских сестер и медицинских сестер патронажных).

При определении размера субсидии учитываются районные коэффициенты, установленные решением органов государственной власти СССР или федеральных органов государственной власти, начисление страховых взносов на обязательное пенсионное страхование, обязательное социальное страхование на случай временной нетрудоспособности и в связи с материнством, а также страховых взносов на обязательное медицинское страхование и на обязательное социальное страхование от несчастных случаев на производстве и профессиональных заболеваний и средства на предоставление гарантий, установленных Трудовым кодексом Российской Федерации.

8. Субсидия предоставляется при условии наделения органов местного самоуправления муниципального образования, расположенного на территории Свердловской области, государственным полномочием Свердловской области по организации оказания медицинской помощи и представления в Министерство:

нормативного правового акта, устанавливающего расходное обязательство муниципального образования по выплате денежных выплат медицинскому персоналу фельдшерско-акушерских пунктов, врачам, фельдшерам и медицинским сестрам учреждений и подразделений скорой медицинской помощи муниципальной системы здравоохранения;

перечня категорий работников муниципальной системы здравоохранения, имеющих право на получение денежных выплат в соответствии с пунктом 7 настоящего Порядка, замещающих не менее 1,0 ставки по основной работе.

9. Органы местного самоуправления муниципальных образований, расположенных на территории Свердловской области, представляют в Министерство ежемесячный отчет о расходовании средств областного бюджета, предоставленных в виде субсидий из областного бюджета на денежные выплаты врачам, фельдшерам (акушеркам) и медицинским сестрам учреждений и подразделений скорой медицинской помощи муниципальной системы здравоохранения, в срок до 5 числа месяца, следующего за отчетным периодом, в соответствии с приложением к настоящему Порядку, а также информацию, необходимую для ведения регистра медицинских работников, по форме, утвержденной Министерством.

10. Средства на денежные выплаты медицинскому персоналу фельдшерско-акушерских пунктов, врачам, фельдшерам (акушеркам) и медицинским сестрам учреждений и подразделений скорой медицинской помощи муниципальной системы здравоохранения носят целевой характер и не могут быть использованы на иные цели.

11. Финансовый контроль за целевым использованием бюджетных средств осуществляется Министерством, Министерством финансов Свердловской области, финансовыми органами муниципальных образований, расположенных на территории Свердловской области.

12. Нецелевое использование бюджетных средств влечет дисциплинарную, административную, уголовную ответственность в соответствии с действующим законодательством Российской Федерации и Свердловской области.

Форма

Приложение
к Порядку предоставления из областного бюджета субсидий местным бюджетам на денежные выплаты медицинскому персоналу фельдшерско-акушерских пунктов, врачам, фельдшерам и медицинским сестрам учреждений и подразделений скорой медицинской помощи муниципальной системы здравоохранения

Отчет о расходовании средств областного бюджета, предоставленных в виде субсидий из областного бюджета на денежные выплаты врачам, фельдшерам (акушеркам) и медицинским сестрам учреждений и подразделений скорой медицинской помощи муниципальной системы здравоохранения

по_____за_____ (месяц) 20____г.
(наименование муниципального образования)

Наименование категорий работников	Данные о численности медицинских работников, имеющих право на выплаты, человек	Остаток неиспользованных денежных средств на начало отчетного периода, рублей	Размер субсидий, утвержденный законом Свердловской области об областном бюджете	Получено средств из бюджета субъекта Российской Федерации бюджетами муниципальных образований, рублей		Перечислено средств медицинским учреждениям на осуществление денежных выплат, рублей		Произведено расходов учреждениями здравоохранения на осуществление денежных выплат, рублей		Остаток неиспользованных денежных средств на конец отчетного периода, рублей
				с начала года	за отчетный период	с начала года	за отчетный период	с начала года	за отчетный период	
1	2	3	4	5	6	7	8	9	10	11
Фельдшеры фельдшерско-акушерских пунктов, включая заведующих										
Акушерки фельдшерско-акушерских пунктов, включая заведующих										
Медицинские сестры фельдшерско-акушерских пунктов, включая патронажных медицинских сестер										
Итого (по фельдшерско-акушерским пунктам)										
Заместители главных врачей скорой медицинской помощи										
Врачи скорой медицинской помощи										
Фельдшеры скорой медицинской помощи										
Акушерки скорой медицинской помощи										
Медицинские сестры скорой медицинской помощи, включая главных медицинских сестер										
Итого (по скорой медицинской помощи)										

Руководитель органа местного самоуправления _____

Начальник финансового (финансово-бюджетного управления (отдела)_____

Руководитель органа управления здравоохранением _____

Исполнитель _____ _____ _____ _____
(должность) (подпись) (расшифровка подписи) (телефон)

«_____» _____20____г.
(дата составления)

ПРАВИТЕЛЬСТВО СВЕРДЛОВСКОЙ ОБЛАСТИ

ПОСТАНОВЛЕНИЕ

08.02.2012 г. № 106-ПП
Екатеринбург

Об изменении и установлении границ лесопарковой зоны в границах части квартала 44 Нижне-Саранинского участка Нижне-Саранинского участкового лесничества и части квартала 106 Ачитского участка Афанасьевского участкового лесничества государственного казенного учреждения Свердловской области «Красноуфимское лесничество»

В соответствии со статьей 82 Лесного кодекса Российской Федерации, постановлением Правительства Российской Федерации от 14.12.2009 г. № 1007 «Об утверждении Положения об определении функциональных зон в лесопарковых зонах, площади и границ лесопарковых зон, зеленых зон», постановлением Правительства Свердловской области от 28.12.2010 г. № 1905-ПП «Об утверждении Положения, структуры и предельного лимита штатной численности Департамента лесного хозяйства Свердловской области» («Областная газета», 2011, 14 января, № 4) с изменениями, внесенными постановлениями Правительства Свердловской области от 16.02.2011 г. № 119-ПП («Областная газета», 2011, 1 марта, № 62—63), от 21.06.2011 г. № 771-ПП («Областная газета», 2011, 29 июня, № 232—233), от 21.06.2011 г. № 786-ПП («Областная газета», 2011, 29 июня, № 232—233), от 30.09.2011 г. № 1292-ПП («Областная газета», 2011, 8 октября, № 369—370), от 21.11.2011 г. № 1596-ПП («Областная газета», 2011, 29 ноября, № 446—447), приказом Департамента лесного хозяйства Свердловской области от 22.12.2011 г. № 1929 «Об утверждении проектной документации по изменению и установлению границ лесопарковой зоны в границах части квартала 44 Нижне-Саранинского участка Нижне-Саранинского участкового лесничества и части квартала 106 Ачитского участка Афанасьевского участкового лесничества государственного казенного учреждения Свердловской области «Красноуфимское лесничество», рассмотрев границы лесопарковой зоны в границах части квартала 44 Нижне-Саранинского участка Нижне-Саранинского участкового лесничества и части квартала 106 Ачитского участка Афанасьевского участкового лесничества государственного казенного учреждения Свердловской области «Красноуфимское лесничество», представленные Департаментом лесного хозяйства Свердловской области, Правительство Свердловской области

ПОСТАНОВЛЯЕТ:

1. Изменить и установить границы лесопарковой зоны в границах части квартала 44 Нижне-Саранинского участка Нижне-Саранинского участкового лесничества и части квартала 106 Ачитского участка Афанасьевского участкового лесничества государственного казенного учреждения Свердловской области «Красноуфимское лесничество» (прилагаются).

2. Контроль за выполнением настоящего постановления возложить на Министра природных ресурсов Свердловской области, члена Правительства Свердловской области Крючкова К.В.

3. Настоящее постановление вступает в силу на следующий день после его официального опубликования в «Областной газете».

Председатель Правительства
Свердловской области А.Л. Гредин.

К постановлению Правительства
Свердловской области
от 08.02.2012 г. № 106-ПП

Границы лесопарковой зоны в границах части квартала 44 Нижне-Саранинского участка Нижне-Саранинского участкового лесничества и части квартала 106 Ачитского участка Афанасьевского участкового лесничества государственного казенного учреждения Свердловской области «Красноуфимское лесничество»

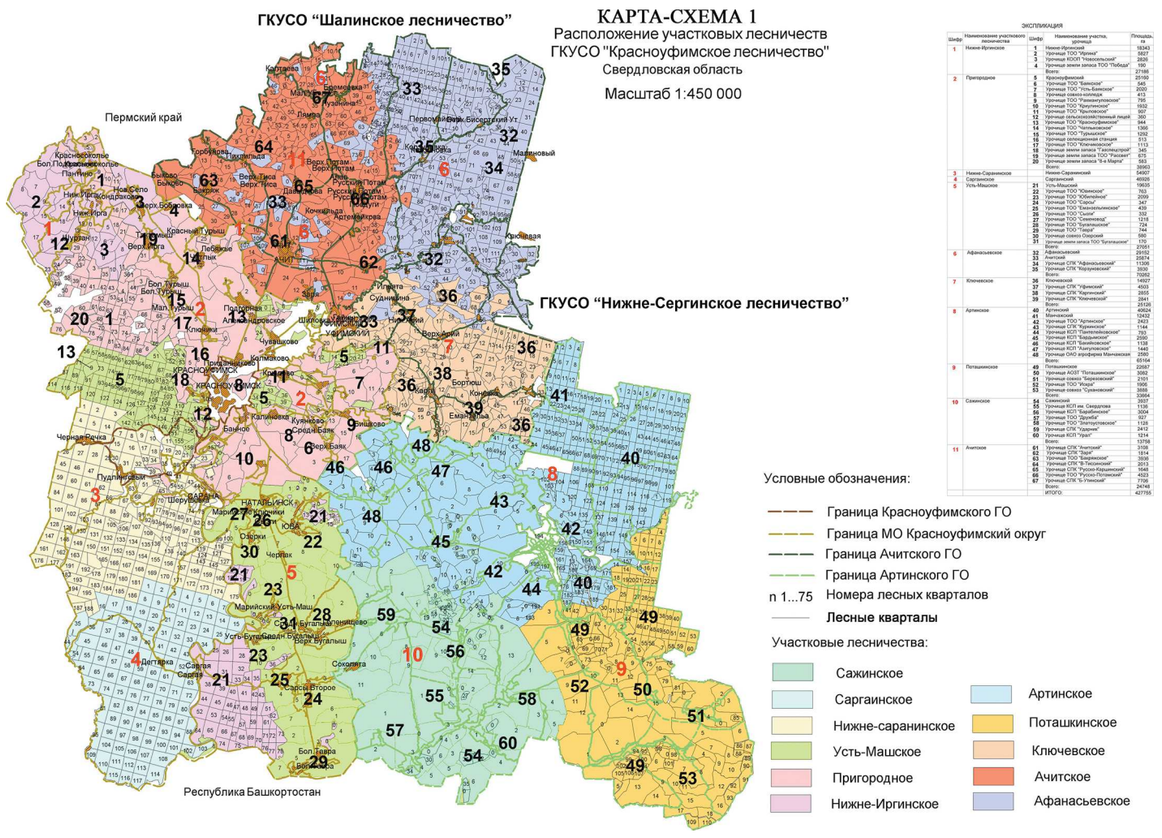

Общая площадь Красноуфимского лесничества по состоянию на 1 января 2011 года составляет 427755,0 га. В состав Красноуфимского лесничества входят 11 участковых лесничеств. Структура Красноуфимского лесничества представлена в таблице 1 и на карте-схеме 1.

Таблица 1

Структура Красноуфимского лесничества

№ п/п	Наименование участковых лесничеств	Наименование участков, урочищ, входящих в участковые лесничества	Административный район	Общая площадь (га)
1	2	3	4	5
1.	Нижне-Иргинское	Нижне-Иргинский	МО Красноуфимский округ	18343
		ТОО «Иргина»	МО Красноуфимский округ	5827
		КООП «Новосельский»	МО Красноуфимский округ	2826
		Земли запаса ТОО «Победа»	МО Красноуфимский округ	190
Итого				27186
2.	Пригородное	Красноуфимский	МО Красноуфимский округ	25160
		ТОО «Криулинское»	МО Красноуфимский округ, ГО Красноуфимск	1932
		ТОО «Крыловское»	МО Красноуфимский округ	907
		ТОО «Усть-Баякское»	МО Красноуфимский округ	2020
		ТОО «Рахмангуловское»	МО Красноуфимский округ	795
		ТОО «Баякское»	МО Красноуфимский округ	545
		Совхоз-колледж	МО Красноуфимский округ	413
		Сельскохозяйственный лицей	МО Красноуфимский округ	360
		ТОО «Чатлыковское»	МО Красноуфимский округ	1366
		ТОО «Ключиковское»	МО Красноуфимский округ	1113
		ТОО «Турышское»	МО Красноуфимский округ	1292
		ТОО «Красноуфимское»	МО Красноуфимский округ	944
		Селекционная станция	МО Красноуфимский округ	513
		Земли запаса «Газспецстрой»	МО Красноуфимский округ	345
		Земли запаса «8-е Марта»	МО Красноуфимский округ	583
		Земли запаса ТОО «Рассвет»	МО Красноуфимский округ	675
Итого				38963
3.	Нижне-Саранинское	Нижне-Саранинский	МО Красноуфимский округ, ГО Красноуфимск	54907
4.	Саргаинское	Саргаинский	МО Красноуфимский округ	46926
5.	Усть-Машское	Усть-Машский	МО Красноуфимский округ, ГО Красноуфимск	19635
		ТОО «Ювинское»	МО Красноуфимский округ	763
		ТОО «Юбилейное»	МО Красноуфимский округ	2099
		ТОО «Сарсы»	МО Красноуфимский округ	347
		ТОО «Еманжельгинское»	МО Красноуфимский округ	439
		ТОО «Сызги»	МО Красноуфимский округ	332
		ТОО «Семеновод»	МО Красноуфимский округ	1218
		ТОО «Бугалашское»	МО Красноуфимский округ	724
		ТОО «Гавра»	МО Красноуфимский округ	744
		Совхоз «Озерский»	МО Красноуфимский округ	580
		Земли запаса ТОО «Бугалашское»	МО Красноуфимский округ	170
Итого				27051
6.	Афанасьевское	Афанасьевский	Ачитский ГО	29152
		Ачитский	Ачитский ГО	25874
		СПК «Корзуновский»	Ачитский ГО	3930
		СПК «Афанасьевский»	Ачитский ГО	11306
Итого				70262
7.	Ключевское	Ключевской	Ачитский ГО	14927
		СПК «Уфимский»	Ачитский ГО	4503
		СПК «Каргинский»	Ачитский ГО	2855
		СПК «Ключевской»	Ачитский ГО	2841
Итого				25126
8.	Артинское	Артинский	Артинский ГО	40624
		Манчажский	Артинский ГО	12432
		ТОО «Артинское»	Артинский ГО	2423
		КСП «Азигуловское»	Артинский ГО	1440
		КСП «Бардымское»	Артинский ГО	2590
		КСП «Бакийковское»	Артинский ГО	1138
		ТОО «Куркинское»	Артинский ГО	1144
		ОАО агрофирма Манчажская	Артинский ГО	2580
		КСП «Пантелейковское»	Артинский ГО	793
Итого				65164
9.	Поташкинское	Поташкинский	Артинский ГО	22687
		АОЗТ «Поташкинское»	Артинский ГО	3082
		Совхоз «березовский»	Артинский ГО	2101
		ТОО «Искра»	Артинский ГО	1906
		Совхоз «Сухановский»	Артинский ГО	3888
Итого				33664
10.	Сажинское	Сажинский	Артинский ГО	3937
		КСП им. Свердлова	Артинский ГО	1136
		КСП «Барабинское»	Артинский ГО	3004
		ТОО «Дружба»	Артинский ГО	927
		ТОО «Златоустовское»	Артинский ГО	1128
		СПК «Ударник»	Артинский ГО	2412
		КСП «Урал»	Артинский ГО	1214
Итого				13758
11.	Ачитское	ТОО «Бакряжское»	Ачитский ГО	3936
		СПК «В-Гиссинский»	Ачитский ГО	2013
		СПК «Ачитский»	Ачитский ГО	3108
		СПК «Заря»	Ачитский ГО	1814
		СПК «Русско-Каршинский»	Ачитский ГО	1648
		СПК «Больше-Утинский»	Ачитский ГО	7706
		ТОО «Русско-Потамский»	Ачитский ГО	4523
Итого				24748
Всего по лесничеству				427755

Список используемых сокращений:
КСП — коллективное сельскохозяйственное предприятие;
ТОО — товарищество с ограниченной ответственностью;
КООП — кооператив;
СПК — сельскохозяйственный потребительский кооператив;
ОАО — открытое акционерное общество;
АОЗТ — акционерное общество закрытого типа;
ГО — городской округ;
МО — муниципальное образование.

Все леса Красноуфимского лесничества по целевому назначению разделены на:
1) защитные;
2) эксплуатационные.

На долю эксплуатационных лесов приходится большая часть территории Красноуфимского лесничества — 58,6 процента, защитные леса составляют 41,3 процента. Распределение лесов по целевому назначению приводится в таблице 2.

Таблица 2

Состав земель лесного фонда и земель иных категорий, на которых расположены леса

Земли, на которых расположены леса	Наименование муниципального образования	Площадь муниципального образования (км²)	Наименование лесничества (лесопарка)	Площадь земель, на которых расположены леса (га)								Лесистость территории (процентов)
				всего	в том числе по целевому назначению лесов			лесные земли	в том числе покрытые лесной растительностью			
					защитные	эксплуатационные	резервные		всего	из них лесными насаждениями с преобладанием		
										хвойных древесных пород	мягколиственных древесных пород	
Земли лесного фонда	Красноуфимский ГО	3412	Красноуфимское	427726	176916	250810	–	300785	296214	147452	148762	55
	Ачитский ГО	2076										
	Артинский ГО	2780										
	МО Красноуфимский округ	130										

Характеристика лесных участков, отнесенных к категории защитности «Леса, выполняющие функции защиты природных и иных объектов (защитные полосы лесов, расположенные вдоль железнодорожных путей общего пользования, федеральных автомобильных дорог общего пользования, автомобильных дорог общего пользования, находящихся в собственности субъектов Российской Федерации)»

В целях использования лесов для строительства, реконструкции, эксплуатации линий электропередачи, линий связи, дорог, трубопроводов и других линейных объектов

Лесной участок расположен в части квартала 44 Нижне-Саранинского участка Нижне-Саранинского участкового лесничества Красноуфимского лесничества в административных границах Муниципального образования Красноуфимский округ. Общая площадь лесных участков составляет 10,2 га.

В соответствии с данными государственного лесного реестра квартал 44 Нижне-Саранинского участка Нижне-Саранинского участкового лесничества Красноуфимского лесничества отнесен к защитным лесам, категория защитности — леса, выполняющие функции защиты природных и иных объектов (лесопарковые зоны).

Распределение по целевому назначению лесов и категориям защитных лесов по кварталам и их частям приведено в таблице 3.

(Окончание на 7-й стр.).

(Окончание. Начало на 6-й стр.).

Таблица 3

Поквартальная ведомость лесных участков, отнесенных к категории защитности «Леса, выполняющие функции защиты природных и иных объектов (защитные полосы лесов, расположенные вдоль железнодорожных путей общего пользования, федеральных автомобильных дорог общего пользования, автомобильных дорог общего пользования, находящихся в собственности субъектов Российской Федерации)».
Существующее подразделение лесов по целевому назначению и категориям защитных лесов

Целевое назначение лесов	Участковое лесничество	Участок	Номер квартала	Номера выделов	Площадь (га)
1	2	3	4	5	6
Всего лесов					10,2
ЗАЩИТНЫЕ ЛЕСА — всего					10,2
в том числе					
леса, выполняющие функции защиты природных и иных объектов, — всего					10,2
в том числе					
лесопарковые зоны	Нижне-Саранинское	Нижне-Саранинский	квартал 44	выделы: 19, 22, 23	10,2
Итого по участку					10,2
Итого по участковому лесничеству					10,2
Всего по лесничеству					10,2

Примечание: Части кварталов и выделов остаются в этой категории защитности или отнесены к другим категориям защитных лесов.

Документами лесного планирования Свердловской области не дифференцирован режим использования, охраны, защиты и воспроизводства лесов в различных частях лесопарковой зоны, в связи с чем функциональные зоны в лесопарковой зоне не выделены.

Территориальное размещение лесных участков с указанием границ населенных пунктов и муниципальных образований в Свердловской области, на территориях которых установлена категория защитности — защитные полосы лесов, расположенные вдоль железнодорожных путей общего пользования, федеральных автомобильных дорог общего пользования, автомобильных дорог общего пользования, находящихся в собственности субъектов Российской Федерации, участковых лесничеств, категорий защитных лесов и кварталов представлено на карте-схеме 2.

Характеристика равноценных лесных участков для включения в состав лесопарковых зон

Лесные участки общей площадью 10,2 га расположены в квартале 106 Ачитского участка Афанасьевского участкового лесничества Красноуфимского лесничества в административных границах Ачитского городского округа.

В соответствии с данными государственного лесного реестра 106 квартал Ачитского участка Афанасьевского участкового лесничества Красноуфимского лесничества отнесен к защитным лесам с категорией защитности — защитные полосы лесов, расположенные вдоль железнодорожных путей общего пользования, федеральных автомобильных дорог общего пользования, автомобильных дорог общего пользования, находящихся в собственности субъектов Российской Федерации.

Распределение по целевому назначению лесов и категориям защитных лесов по кварталам и их частям приведено в таблице 4.

Таблица 4

Поквартальная ведомость лесных участков, отнесенных к категории защитности «Леса, выполняющие функции защиты природных и иных объектов (лесопарковые зоны)»

Существующее подразделение лесов по целевому назначению и категориям защитных лесов

Целевое назначение лесов	Участковое лесничество	Участок	Номер квартала	Номера выделов	Площадь (га)
Всего лесов					10,2
ЗАЩИТНЫЕ ЛЕСА — всего					10,2
в том числе					
леса, выполняющие функции защиты природных и иных объектов, — всего					10,2
в том числе					
защитные полосы лесов, расположенные вдоль железнодорожных путей общего пользования, федеральных автомобильных дорог общего пользования, автомобильных дорог общего пользования, находящихся в собственности субъектов Российской Федерации	Афанасьевское	Ачитский	квартал 106	выделы: 13, 30, 42	10,2
Итого по участку					10,2
Итого по участковому лесничеству					10,2
Всего по лесничеству					10,2

Примечание: Части кварталов и выделов остаются в этой категории защитности или отнесены к другим категориям защитных лесов.

Документами лесного планирования Свердловской области не дифференцирован режим использования, охраны, защиты и воспроизводства лесов в различных частях лесопарковой зоны, в связи с чем функциональные зоны в лесопарковой зоне не выделены.

Территориальное размещение лесных участков с указанием границ населенных пунктов и муниципального образования в Свердловской области, на территории которого установлена категория защитности — леса, выполняющие функции защиты природных и иных объектов (лесопарковая зона), участковых лесничеств, категорий защитных лесов и кварталов представлено на карте-схеме 2.

КАРТА-СХЕМА 2
ГРАНИЦЫ ЛЕСОПАРКОВЫХ ЗОН И ЗАЩИТНЫХ ПОЛОС ЛЕСОВ, РАСПОЛОЖЕННЫХ ВДОЛЬ ЖЕЛЕЗНОДОРОЖНЫХ ПУТЕЙ ОБЩЕГО ПОЛЬЗОВАНИЯ, ФЕДЕРАЛЬНЫХ АВТОМОБИЛЬНЫХ ДОРОГ ОБЩЕГО ПОЛЬЗОВАНИЯ, АВТОМОБИЛЬНЫХ ДОРОГ ОБЩЕГО ПОЛЬЗОВАНИЯ, НАХОДЯЩИХСЯ В СОБСТВЕННОСТИ СУБЪЕКТОВ РОССИЙСКОЙ ФЕДЕРАЦИИ В ГРАНИЦАХ ГОСУДАРСТВЕННОГО КАЗЁННОГО УЧРЕЖДЕНИЯ СВЕРДЛОВСКОЙ ОБЛАСТИ "КРАСНОУФИМСКОЕ ЛЕСНИЧЕСТВО"

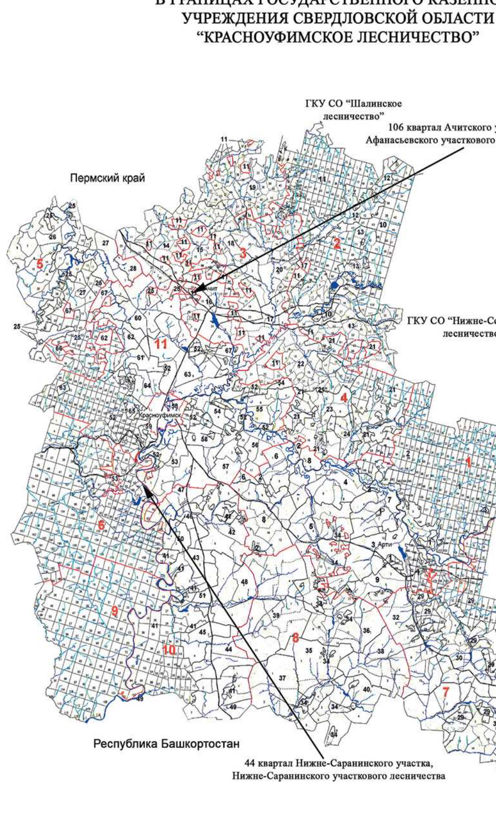

Экспликация

Шифр	Наименование участкового лесничества	Шифр	Наименование участка	Площадь, га
1	Артинское	1	Артинский	40624
		2	Манчажский	12432
		3	ТОО "Артинское"	2423
		4	КСП "Азигуловское"	1440
		5	КСП "Бардымское"	2590
		6	КСП "Бакийковское "	1138
		7	ТОО "Куркинское"	1144
		8	ОАО агрофирма Манчажская	2580
		9	КСП "Пантелейковское"	793
			всего	65164
2	Афанасьевское	10	Афанасьевский	29152
		11	Ачитский	25874
		12	СПК "Корзуновский"	3930
		13	СПК "Афанасьевский"	11306
			всего	70262
3	Ачитское	14	ТОО "Бакряжское"	3936
		15	СПК "В-Тиссинский"	2013
		16	СПК "Ачитский"	3108
		17	СПК "Заря"	1814
		18	СПК "Русско-Каршинский"	1648
		19	СПК "Б-Утинский"	7706
		20	ТОО "Русско-Потамский"	4523
			всего	24748
4	Ключевское	21	Ключевской	14927
		22	СПК "Уфимский"	4503
		23	СПК "Каргинский"	2855
		24	СПК "Ключевской"	2841
			всего	25126
5	Нижне-Иргинское	25	Нижне-Иргинский	18343
		26	ТОО "Иргина"	5827
		27	КООП "Новосельский"	2826
		28	Земли запаса	190
			ТОО "Победа"	
			всего	27186
6	Нижне-Саранинское		Нижне-Саранинский	54907
7	Поташкинское	29	Поташкинский	22687
		30	АОЗТ "Поташкинское"	3082
		31	совхоз "Березовский"	2101
		32	ТОО "Искра"	1906
		33	совхоз "Сухановский"	3888
			всего	33664
8	Сажинское	34	Сажинский	3937
		35	КСП им. Свердлова	1136
		36	КСП "Барабинское"	3004
		37	ТОО "Дружба"	927
		38	ТОО "Златоустовское"	1128
		39	СПК "Ударник"	2412
		40	КСП "Урал"	1214
			всего	13758
9	Саргаинское		Саргаинский	46926
10	Усть-Машское	41	Усть-Машский	19635
		42	ТОО "Ювинское"	763
		43	ТОО "Юбилейное"	2099
		44	ТОО "Сарсы"	347
		45	ТОО "Еманзельгинское"	439
		46	ТОО "Сызги"	332
		47	ТОО "Семеновод"	1218
		48	ТОО "Бугалашское"	724
		49	ТОО "Тавра"	744
		50	совхоз "Озерский"	580
		51	земли запаса	170
			ТОО "Бугалашское"	
			всего	27051
11	Пригородное	52	Красноуфимский	25160
		53	ТОО "Криулинское"	1932
		54	ТОО "Крыловское"	907
		55	ТОО "Усть-Баякское"	2020
		56	ТОО "Рахмангуловское"	795
		57	ТОО "Баякское"	545
		58	совхоз-колледж	413
		59	Сельскохозяйственный лицей	360
		60	ТОО "Чатлыковское"	1366
		61	ТОО "Ключиковское"	1113
		62	ТОО "Турышское"	1292
		63	ТОО "Красноуфимское"	944
		64	Селекционная станция	513
		65	33 "Газспецстрой"	345
		66	33 "8-е марта"	583
		67	33 ТОО "Рассвет"	675
			всего	38963
ИТОГО				427755

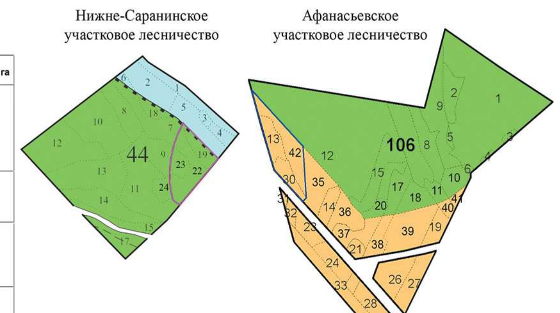

Условные обозначения:
- граница лесного участка, проектируемого к переводу из лесопарковых зон в защитные полосы лесов, расположенные вдоль железнодорожных путей общего пользования, федеральных автомобильных дорог общего пользования, автомобильных дорог общего пользования, находящихся в собственности субъектов Российской Федерации;
- граница лесного участка, проектируемого к переводу из защитных полос лесов, расположенных вдоль железнодорожных путей общего пользования, федеральных автомобильных дорог общего пользования, автомобильных дорог общего пользования, находящихся в собственности субъектов Российской Федерации, в лесопарковые зоны;
- лесопарковая зона;
- водоохранная зона;
- защитные полосы лесов, расположенные вдоль железнодорожных путей общего пользования, федеральных автомобильных дорог общего пользования, автомобильных дорог общего пользования, находящихся в собственности субъектов Российской Федерации;
- границы участков;
- границы участковых лесничеств.

ПРАВИТЕЛЬСТВО СВЕРДЛОВСКОЙ ОБЛАСТИ
ПОСТАНОВЛЕНИЕ

13.02.2012 г. № 109-ПП
Екатеринбург

О внесении изменений в план организационных мероприятий Правительства Свердловской области по реализации комплексной областной целевой программы «Формирование туристско-рекреационной зоны «Духовный центр Урала» на 2011—2015 годы, утвержденный постановлением Правительства Свердловской области от 25.08.2010 г. № 1251-ПП «О комплексной областной целевой программе «Формирование туристско-рекреационной зоны «Духовный центр Урала» на 2011—2015 годы»

В соответствии со статьей 101 Областного закона от 10 марта 1999 года № 4-ОЗ «О правовых актах в Свердловской области» («Областная газета», 1999, 13 марта, № 48) с изменениями, внесенными законами Свердловской области от 14 июня 2005 года № 48-ОЗ («Областная газета», 2005, 15 июня, № 170—171), от 22 июля 2005 года № 92-ОЗ («Областная газета», 2005, 27 июля, № 227—228), от 6 апреля 2007 года № 21-ОЗ («Областная газета», 2007, 11 апреля, № 115—116), от 19 ноября 2008 года № 117-ОЗ («Областная газета», 2008, 22 ноября, № 366—367), от 24 апреля 2009 года № 30-ОЗ («Областная газета», 2009, 29 апреля, № 123—124), от 22 октября 2009 года № 89-ОЗ («Областная газета», 2009, 27 октября, № 323—324), от 20 октября 2011 года № 98-ОЗ («Областная газета», 2011, 22 октября, № 386—387), Положением о Министерстве экономики Свердловской области, утвержденным постановлением Правительства Свердловской области от 17.05.2011 г. № 552-ПП «Об утверждении Положения, структуры, предельного лимита штатной численности и фонда по должностным окладам в месяц Министерства экономики Свердловской области» («Областная газета, 2011, 1 июня, № 186), Положением о Министерстве инвестиций и развития Свердловской области, утвержденным постановлением Правительства Свердловской области от 31.05.2011 г. № 651-ПП «О Министерстве инвестиций и развития Свердловской области» («Областная газета», 2011, 10 июня, № 203—205), Правительство Свердловской области

ПОСТАНОВЛЯЕТ:

1. Внести в план организационных мероприятий Правительства Свердловской области по реализации комплексной областной целевой программы «Формирование туристско-рекреационной зоны «Духовный центр Урала» на 2011—2015 годы, утвержденный постановлением Правительства Свердловской области от 25.08.2010 г. № 1251-ПП «О комплексной областной целевой программе «Формирование туристско-рекреационной зоны «Духовный центр Урала» на 2011—2015 годы» («Областная газета», 2010, 11 сентября, № 328—329) с изменениями, внесенными постановлением Правительства Свердловской области от 10.03.2011 г. № 244-ПП («Областная газета» , 2011, 1 апреля, № 102—103), следующие изменения:

1) в графе 4 пункта 9 слова «Министерство экономики Свердловской области, Министерство культуры и туризма Свердловской области» заменить словами «Министерство инвестиций и развития Свердловской области, исполнительные органы государственной власти Свердловской области»;

2) в графе 4 пункта 10 слова «Министерство экономики Свердловской области, Министерство культуры и туризма Свердловской области» заменить словами «Министерство инвестиций и развития Свердловской области, Министерство культуры и туризма Свердловской области, Министерство экономики Свердловской области»;

3) в пункте 11 слова «Министерство экономики Свердловской области, Министерство культуры и туризма Свердловской области» заменить словами «Министерство культуры и туризма Свердловской области, исполнительные органы государственной власти Свердловской области».

2. Контроль за выполнением настоящего постановления возложить на Министра экономики Свердловской области, члена Правительства Свердловской области Софрыгина Е.А.

3. Настоящее постановление опубликовать в «Областной газете».

Председатель Правительства
Свердловской области А.Л. Гредин.

ПРАВИТЕЛЬСТВО СВЕРДЛОВСКОЙ ОБЛАСТИ
РАСПОРЯЖЕНИЯ

13.02.2012 г. № 155-РП
Екатеринбург

О внесении изменений в распоряжение Правительства Свердловской области от 14.11.2006 г. № 1325-РП «Об организации работы с государственными жилищными сертификатами, выдаваемыми гражданам, категории которых установлены федеральным законодательством»

В соответствии с постановлениями Правительства Российской Федерации от 12.07.2011 г. № 561 «О внесении изменений в постановление Правительства Российской Федерации от 21 марта 2006 г. № 153», от 03.11.2011 г. № 909 «О внесении изменений в некоторые акты Правительства Российской Федерации»:

1. Внести в распоряжение Правительства Свердловской области от 14.11.2006 г. № 1325-РП «Об организации работы с государственными жилищными сертификатами, выдаваемыми гражданам, категории которых установлены федеральным законодательством» (Собрание законодательства Свердловской области, 2010, № 12—4, ст. 2008) с изменениями, внесенными распоряжениями Правительства Свердловской области от 05.02.2008 г. № 72-РП, от 07.07.2008 г. № 781-РП, от 20.10.2009 г. № 1106-РП («Областная газета», 2009, 11 ноября, № 338), от 02.06.2011 г. № 1004-РП («Областная газета», 2011, 8 июня, № 199—200), изменения, заменив числа «2002—2010» числами «2011—2015».

2. Внести в Порядок организации работы в Свердловской области с государственными жилищными сертификатами, выдаваемыми гражданам, категории которых установлены федеральным законодательством, утвержденный распоряжением Правительства Свердловской области от 14.11.2006 г. № 1325-РП «Об организации работы с государственными жилищными сертификатами, выдаваемыми гражданам, категории которых установлены федеральным законодательством» с изменениями, внесенными распоряжениями Правительства Свердловской области от 05.02.2008 г. № 72-РП, от 07.07.2008 г. № 781-РП, от 20.10.2009 г. № 1106-РП, от 02.06.2011 г. № 1004-РП, следующие изменения:

1) в тексте числа «2002—2010» заменить числами «2011—2015»;

2) в подпункте 1 пункта 3 слова «до 1 января 2005 года» исключить;

3) в пункте 5 после слов «(приложение № 1)» дополнить словами «, документы о своем согласии и согласии всех членов своей семьи на обработку персональных данных о себе по форме согласно приложению № 1 (1) к Правилам»;

4) в пункте 9:

в абзаце 2 после слова «формирует» дополнить словами «и утверждает»;

абзац 3 изложить в следующей редакции:

«после получения от государственного заказчика подпрограммы контрольных цифр бюджетных средств для финансирования социальных выплат на приобретение жилья, право на получение которых удостоверяется государственными жилищными сертификатами, и на основании утвержденного сводного списка граждан, изъявивших желание получить сертификат в планируемом году, формирует сводный список получателей сертификатов в соответствующем году по каждой категории граждан.»;

5) в пункте 11 слова «списки получателей сертификатов или включенных в резерв на получение сертификатов» заменить словами «сводный список получателей сертификатов»;

6) в пункте 18:

подпункт 1 части 1 изложить в следующей редакции:

«1) заявление на получение сертификата по форме согласно приложению № 5 к Правилам;»;

в подпункте 8 части 1 слова «приложение № 5» заменить словами «приложение № 4»;

в части 2 после слова «документов» дополнить словами «, а также выявления недостоверности сведений, содержащихся в заявлении на получение сертификата,»;

7) дополнить подпункт 1 пункта 21 абзацем 5 следующего содержания:

«перечень сертификатов, подлежащих исключению из единого реестра выданных сертификатов, с представлением актов об уничтожении сертификатов, справок о расторжении договоров банковского счета без перечисления средств социальной выплаты, заверенных копий свидетельств о смерти владельцев сертификатов»;

8) в пункте 22 слово «хранение» в соответствующем падеже заменить словом «учет» в соответствующем падеже;

9) пункт 23 изложить в следующей редакции:

«23. Списание бланков сертификатов с учета осуществляется путем передачи заполненных бланков сертификатов в органы местного самоуправления, осуществляющие вручение сертификатов гражданам — участникам подпрограммы, или путем составления акта на уничтожение испорченных бланков сертификатов.»;

10) пункт 24 изложить в следующей редакции:

«24. Передача заполненных бланков сертификатов органам местного самоуправления, осуществляющим вручение сертификатов гражданам — участникам подпрограммы, производится Министерством строительства и архитектуры Свердловской области по накладным на основании доверенности на получение сертификатов, с предъявлением уполномоченным лицом удостоверения личности, в случае получения бланков сертификатов представителями органов местного самоуправления, осуществляющих вручение сертификатов гражданам — участникам подпрограммы, или по описи, в случае доведения заполненных бланков сертификатов до органов местного самоуправления, осуществляющих вручение сертификатов гражданам — участникам подпрограммы, почтой.»;

11) пункт 25 изложить в следующей редакции:

«25. Органы местного самоуправления, осуществляющие вручение сертификатов их получателям, ведут книгу учета выданных сертификатов и с момента получения заполненных бланков сертификатов обеспечивают их учет в порядке, предусмотренном для учета бланков строгой отчетности.»;

12) дополнить пунктами 26—33 следующего содержания:

«26. Бланки сертификатов списываются с учета в органе местного самоуправления путем вручения гражданам — участникам подпрограммы или путем возврата в Министерство строительства и архитектуры Свердловской области, о чем делается соответствующая запись в книге учета выданных сертификатов.

27. Орган местного самоуправления возвращает в Министерство строительства и архитектуры Свердловской области бланки сертификатов:

не врученные гражданам — участникам подпрограммы до даты, установленной для представления сертификата его владельцем в кредитную организацию, участвующую в реализации подпрограммы;

возвращенные владельцами сертификатов;

испорченные (допущена ошибка при заполнении, испачкан, разорван).

Бланки сертификатов возвращаются органами местного самоуправления в Министерство строительства и архитектуры Свердловской области по накладным, в случае получения бланков сертификатов представителем Министерства строительства и архитектуры Свердловской области, или по описи, в случае возврата бланков сертификатов в Министерство строительства и архитектуры Свердловской области почтой.

28. Министерство строительства и архитектуры Свердловской области и органы местного самоуправления обеспечивают хранение бланков сертификатов в условиях, исключающих несанкционированный доступ к ним.

29. Корешки сертификатов, врученных гражданам — участникам подпрограммы, хранятся в учетных делах граждан — получателей сертификатов вместе с документами, послужившими основанием для вручения сертификата.

30. Министерство строительства и архитектуры Свердловской области списывает бланки сертификатов путем составления акта о списании бланков строгой отчетности (акта на уничтожение испорченных бланков сертификатов).

31. Списанию подлежат испорченные бланки сертификатов (допущена ошибка при заполнении, испачкан, разорван), которые не могут быть использованы для выдачи гражданам — участникам подпрограммы, и возвращенные органами местного самоуправления в случаях, указанных в пункте 27 настоящего Порядка.

32. Списанные бланки сертификатов подлежат уничтожению путем их измельчения, исключающего прочтение текста, или сжигания.

33. Министерство строительства и архитектуры Свердловской области уничтожает бланки сертификатов по окончании двух месяцев с даты полученя бланков сертификатов и перед предоставлением государственному заказчику подпрограммы заявки на дополнительный выпуск сертификатов.».

3. Настоящее распоряжение опубликовать в «Областной газете».

Председатель Правительства
Свердловской области А.Л. Гредин.

13.02.2012 г. № 156-РП
Екатеринбург

О создании комиссии по территориальному планированию в Свердловской области

В соответствии с разделом IV протокола заседания Правительственной комиссии по территориальному планированию в Российской Федерации от 19.09.2011 г. № 1, в целях исполнения поручений по вопросу оказания содействия органам местного самоуправления муниципальных образований в разработке проектов документов территориального планирования и в соответствии с поручением Губернатора Свердловской области:

1. Создать комиссию по территориальному планированию в Свердловской области.

2. Утвердить:

1) Положение о комиссии по территориальному планированию в Свердловской области (прилагается);

2) состав комиссии по территориальному планированию в Свердловской области (прилагается).

3. Контроль за исполнением настоящего распоряжения возложить на Министра строительства и архитектуры Свердловской области, члена Правительства Свердловской области Жеребцова М.В.

4. Настоящее распоряжение опубликовать в «Областной газете».

Председатель Правительства
Свердловской области А.Л. Гредин.

УТВЕРЖДЕНО
распоряжением Правительства
Свердловской области
от 13.02.2012 г. № 156-РП
«О создании комиссии по
территориальному планированию
в Свердловской области»

ПОЛОЖЕНИЕ
о комиссии по территориальному планированию в Свердловской области

1. Комиссия по территориальному планированию в Свердловской области (далее — Комиссия) является координационным органом, образованным для обеспечения согласованных действий заинтересованных исполнительных органов государственной власти Свердловской области и органов местного самоуправления муниципальных образований в Свердловской области при подготовке и реализации документов территориального планирования Свердловской области в целях устойчивого развития территории Свердловской области.

2. Комиссия руководствуется в своей деятельности Конституцией Российской Федерации, федеральными законами, нормативными правовыми актами Президента Российской Федерации, Правительства Российской Федерации, законами Свердловской области, распоряжениями Губернатора Свердловской области, настоящим Положением.

3. Основными задачами Комиссии являются:

1) обеспечение согласованных действий исполнительных органов государственной власти Свердловской области и органов местного самоуправления муниципальных образований в Свердловской области при подготовке и реализации документов территориального планирования Свердловской области, а также при внесении изменений в указанные документы;

2) рассмотрение разногласий между исполнительными органами государственной власти Свердловской области и органами местного самоуправления муниципальных образований в Свердловской области по проектам документов территориального планирования Свердловской области.

4. Комиссия для реализации возложенных на нее задач осуществляет следующие функции:

1) рассматривает проекты документов территориального планирования Свердловской области на их соответствие стратегиям (программам) развития отдельных отраслей экономики, приоритетным национальным проектам, межсубъектовым программам (при их наличии), а также программам, реализуемым за счет средств областного бюджета и иных источников финансирования, в том числе инвестиционным программам, предусматривающим создание объектов областного значения;

2) рассматривает проекты программ, предусматривающих создание объектов областного значения за счет средств областного бюджета и иных источников финансирования, на их соответствие утвержденной схеме территориального планирования Свердловской области;

3) координирует взаимодействие исполнительных органов государственной власти Свердловской области и органов местного самоуправления муниципальных образований в Свердловской области по вопросам планируемого размещения объектов областного значения с учетом прогноза влияния их строительства и эксплуатации на социально-экономическое развитие Свердловской области и муниципальных образований.

5. Комиссия имеет право:

1) запрашивать в установленном порядке у исполнительных органов государственной власти Свердловской области и органов местного самоуправления муниципальных образований в Свердловской области, а также научных, общественных и иных организаций информацию (в том числе материалы мониторинга) по вопросам, отнесенным к компетенции Комиссии;

2) заслушивать на своих заседаниях представителей федеральных органов исполнительной власти, исполнительных органов государственной власти Свердловской области и органов местного самоуправления муниципальных образований в Свердловской области, научных, общественных и иных организаций по вопросам, отнесенным к компетенции Комиссии;

3) привлекать в установленном порядке для участия в работе Комиссии представителей федеральных органов исполнительной власти, исполнительных органов государственной власти Свердловской области и органов местного самоуправления муниципальных образований в Свердловской области, а также научных, общественных и иных организаций;

4) представлять в установленном порядке в Правительство Свердловской области предложения по вопросам, отнесенным к компетенции Комиссии.

6. Состав Комиссии утверждается Правительством Свердловской области.

Председателем Комиссии является Министр строительства и архитектуры Свердловской области.

Заместителем председателя Комиссии является Министр экономики Свердловской области, который в отсутствие председателя Комиссии исполняет его обязанности.

7. Заседания Комиссии проводятся по мере необходимости, но не реже одного раза в квартал.

Заседания Комиссии проводятся председателем Комиссии либо по указанию председателя Комиссии его заместителем.

8. Заседание Комиссии считается правомочным, если на нем присутствует более половины ее членов.

Члены Комиссии участвуют в ее заседаниях без права замены. Член Комиссии в случае невозможности его присутствия на заседании имеет право заблаговременно представить свое мнение по рассматриваемым вопросам в письменной форме.

9. Решения Комиссии принимаются большинством голосов присутствующих на заседании членов Комиссии с учетом представленного письменного мнения отсутствующих членов Комиссии. В случае равенства голосов решающим является голос председательствующего на заседании Комиссии.

Комиссия может принимать решения по результатам письменного опроса ее членов, проведенного по решению председателя Комиссии.

10. Принимаемые на заседаниях Комиссии решения оформляются протоколом, который подписывается председательствующим на заседании Комиссии.

Протоколы заседания Комиссии рассылаются членам Комиссии, а также органам, организациям и должностным лицам по указанию председательствующего на этом заседании.

11. Ответственный секретарь Комиссии организует проведение заседания Комиссии, формирует повестку дня заседания, информирует членов Комиссии о времени и месте проведения очередного заседания, направляет материалы, а также оформляет и рассылает протокол ее заседания.

12. Информационно-аналитическое и организационно-техническое обеспечение деятельности Комиссии осуществляется Министерством строительства и архитектуры Свердловской области.

УТВЕРЖДЕН
распоряжением Правительства
Свердловской области
от 13.02.2012 г. № 156-РП
«О создании комиссии по
территориальному планированию
в Свердловской области»

Состав
комиссии по территориальному планированию в Свердловской области

1. Жеребцов Михаил Васильевич — Министр строительства и архитектуры Свердловской области, член Правительства Свердловской области, председатель комиссии

2. Софрыгин Евгений Андреевич — Министр экономики Свердловской области, член Правительства Свердловской области, заместитель председателя комиссии

3. Вениаминов Владимир Геннадьевич — заместитель Министра строительства и архитектуры Свердловской области, главный архитектор Свердловской области, ответственный секретарь комиссии

Члены комиссии:

4. Анисимов Владимир Федорович — председатель Правления Ассоциации «Совет муниципальных образований Свердловской области»

5. Бабиков Андрей Юрьевич — заместитель начальника управления по взаимодействию с органами местного самоуправления Губернатора Свердловской области

6. Биктуганов Юрий Иванович — Министр общего и профессионального образования Свердловской области, член Правительства Свердловской области

7. Блинов Сергей Васильевич — заместитель начальника отдела нормативно-технической работы и надзора за критически важными объектами управления надзорной деятельности Главного управления Министерства Российской Федерации по делам гражданской обороны, чрезвычайным ситуациям и ликвидации последствий стихийных бедствий по Свердловской области, подполковник внутренней службы (по согласованию)

8. Бондарев Илья Эдуардович — Заместитель Председателя Правительства Свердловской области - Министр сельского хозяйства и продовольствия Свердловской области

9. Вольф Виталий Александрович — Управляющий Западным управленческим округом Свердловской области, член Правительства Свердловской области

10. Губкин Олег Петрович — заместитель Министра культуры и туризма Свердловской области

11. Граматик Иван Иванович — Управляющий Северным управленческим округом Свердловской области, член Правительства Свердловской области

12. Дичанкин Виталий Иванович — заместитель Министра информационных технологий и связи Свердловской области

13. Клевец Николай Арсентьевич — Управляющий Восточным управленческим округом Свердловской области, член Правительства Свердловской области

14. Крючков Константин Владимирович — Министр природных ресурсов Свердловской области, член Правительства Свердловской области

15. Крупин Николай Михайлович — Управляющий Южным управленческим округом Свердловской области, член Правительства Свердловской области

16. Кузьмин Сергей Владимирович — руководитель Управления Федеральной службы по надзору в сфере защиты прав потребителей и благополучия человека по Свердловской области, главный государственный санитарный врач по Свердловской области (по согласованию)

17. Максимова Елена Владимировна — директор департамента земельных ресурсов Министерства по управлению государственным имуществом Свердловской области

18. Минулин Денис Ильфирович — заместитель начальника управления надзорной деятельности Главного управления Министерства Российской Федерации по делам гражданской обороны, чрезвычайным ситуациям и ликвидации последствий стихийных бедствий по Свердловской области, подполковник внутренней службы (по согласованию)

19. Пашкина Наталья Николаевна — заместитель директора Департамента лесного хозяйства Свердловской области

20. Сидоренко Александр Михайлович — заместитель Министра транспорта и дорожного хозяйства Свердловской области

21. Смирнов Николай Борисович — Министр энергетики и жилищно-коммунального хозяйства Свердловской области, член Правительства Свердловской области

22. Турлаев Валерий Васильевич — первый заместитель Министра промышленности и науки Свердловской области

23. Фирстова Екатерина Павловна — заместитель Управляющего Горнозаводским управленческим округом Свердловской области

24. Шилиманов Михаил Николаевич — начальник управления развития государственно-частного партнерства Министерства инвестиций и развития Свердловской области

ОПРЕДЕЛЕНИЕ
Уставного Суда Свердловской области

по обращению Губернатора Свердловской области А.С. Мишарина о пересмотре Постановления Уставного Суда Свердловской области от 22 июня 2011 года по делу о соответствии Уставу Свердловской области подпункта 78 пункта 1 Решения Екатеринбургской городской Думы от 23 июня 2009 года № 20/7 «О внесении изменений в Решение Екатеринбургской городской Думы от 13 ноября 2007 года № 68/48 «Об утверждении Правил землепользования и застройки городского округа - муниципального образования «город Екатеринбург» в части изменений статей 48, 48 — 1 (Приложения № 1, 2)

город Екатеринбург 13 февраля 2012 года

Уставный Суд Свердловской области в составе председателя Суда В.Ю. Пантелеева, судей Н.А. Жилина, А.О. Казанцева, М.Н. Обрубовой,

с участием Н.А. Трофимовой — представителя Губернатора Свердловской области А.С. Мишарина как должностного лица, направившего обращение о пересмотре решения Уставного Суда Свердловской области,

А.Ю. Филонова и А.С. Чернышовой — представителей М.А. Петлина — стороны по пересматриваемому делу,

В.В. Александрова, О.А. Кожевникова, С.М. Косенко — представителей Екатеринбургской городской Думы — стороны по пересматриваемому делу, руководствуясь статьями 86-1, 86-2, 86-3, 86-4, 86-5 Областного закона «Об Уставном Суде Свердловской области», рассмотрел в открытом судебном заседании обращение Губернатора Свердловской области А.С. Мишарина о пересмотре Постановления Уставного Суда Свердловской области от 22 июня 2011 года по делу о соответствии Уставу Свердловской области подпункта 78 пункта 1 Решения Екатеринбургской городской Думы от 23 июня 2009 года № 20/7 «О внесении изменений в Решение Екатеринбургской городской Думы от 13 ноября 2007 года № 68/48 «Об утверждении Правил землепользования и застройки городского округа - муниципального образования «город Екатеринбург» в части изменений статей 48, 48-1 (Приложения № 1, 2).

Заслушав сообщение судьи-докладчика Н.А. Жилина, объяснения представителя Губернатора Свердловской области, представителей сторон по делу, исследовав имеющиеся в деле и дополнительно представленные материалы, Уставный Суд Свердловской области

УСТАНОВИЛ:

1. Губернатор Свердловской области Александр Сергеевич Мишарин обратился в Уставный Суд Свердловской области с запросом о пересмотре Постановления Уставного Суда Свердловской области по делу о соответствии Уставу Свердловской области подпункта 78 пункта 1 Решения Екатеринбургской городской Думы от 23 июня 2009 года № 20/7 «О внесении изменений в Решение Екатеринбургской городской Думы от 13 ноября 2007 года № 68/48 «Об утверждении Правил землепользования и застройки городского округа — муниципального образования «город Екатеринбург» в части изменений статей 48, 48-1 (Приложения № 1, 2) в связи с запросом гражданина М.А. Петлина - далее Постановление от 22 июня 2011 года.

Постановлением от 22 июня 2011 года нормативное положение муниципального правового акта о переводе территории общего пользования (парки, набережные) в границах улиц Репина - Зоологическая - Волгоградская — Серафимы Дерябиной города Екатеринбурга (ТОП-1) в зону обслуживания и деловой активности местного значения (Ц-2) было признано не соответствующим статьям 2, 18 (пункт 4), 86, 87 Устава Свердловской области.

По мнению Губернатора Свердловской области, Постановление от 22 июня 2011 года подлежит пересмотру по следующим основаниям:

1.1. Уставный Суд Свердловской области вышел за пределы своей компетенции, установленной статьёй 56 Устава Свердловской области и статьями 4 и 5 Областного закона «Об Уставном Суде Свердловской области», оценив оспариваемую норму на соответствие федеральному законодательству и вмешавшись в компетенцию федеральных судов. Так, выводы суда, изложенные в пункте 2 Постановления от 22 июня 2011 года, основаны на положениях Градостроительного кодекса Российской Федерации, а в пункте 4 — на требованиях Федерального закона от 30 марта 1999 года № 52-ФЗ «О санитарно-эпидемиологическом благополучии населения», СанПиН 2.2.1/2.1.1.1200-03 «Санитарно-защитные зоны и санитарная классификация предприятий, сооружений и иных объектов», санитарных правил и норм «Гигиенические требования к размещению, устройству и содержанию кладбищ, зданий и сооружений похоронного назначения. СанПиН 2.1.1279-03».

1.2. Уставным Судом Свердловской области нарушены требования пункта 2 статьи 72 Областного закона «Об Уставном Суде Свердловской области», согласно которым Уставный Суд Свердловской области принимает постановления только по предмету, указанному в обращении, и лишь в отношении той части нормативного правового акта, легитимность которой подвергается сомнению. Заявителем были предъявлены требования о проверке соответствия оспариваемой им нормы только Уставу Свердловской области, а не федеральному законодательству.

1.3. Уставный Суд Свердловской области не учёл правовую позицию Конституционного Суда Российской Федерации, который в своём определении от 15 июля 2010 года № 931-О-О указал, что оценка конкретных публичных слушаний с точки зрения соответствия федеральному законодательству, в том числе Градостроительному кодексу Российской Федерации, которым урегулированы особенности регламентации и проведения публичных слушаний, обеспечивающие гарантии участия граждан в принятии затрагивающих их права решений, не относится к компетенции Конституционного Суда Российской Федерации.

1.4. В дополнениях к запросу Губернатора Свердловской области указывается, что гражданин М.А. Петлин не имел права на обращение в Уставный Суд Свердловской области, поскольку оспариваемым муниципальным правовым актом права заявителя нарушены не были и данный акт не был применен в его деле.

1.5. В дополнениях к запросу Губернатора Свердловской области также указывается, что Уставный Суд Свердловской области принял к производству и рассмотрел на соответствие Уставу Свердловской области нормы решения Екатеринбургской городской Думы, уже утратившие силу к началу рассмотрения дела в заседании Уставного Суда Свердловской области, что противоречит правовым позициям Конституционного Суда Российской Федерации.

Губернатор Свердловской области в своём запросе предложил Уставному Суду Свердловской области пересмотреть Постановление от 22 июня 2011 года, а представитель Губернатора Свердловской области в дополнениях к запросу просит вынести определение и прекратить производство по делу.

2. Конституция Российской Федерации провозглашает Российскую Федерацию демократическим правовым государством (часть 1 статьи 1), в котором права и свободы человека и гражданина являются высшей ценностью, а их признание, соблюдение и защита - обязанностью государства (статья 2). Развивая эти установления, относящиеся к основам конституционного строя Российской Федерации, Конституция Российской Федерации закрепляет, что права и свободы человека и гражданина признаются и гарантируются в Российской Федерации, в том числе согласно общепризнанным принципам и нормам международного права (часть 1 статьи 17), являются непосредственно действующими, определяют смысл, содержание и применение законов, деятельность законодательной и исполнительной власти, местного самоуправления и обеспечиваются правосудием (статья 18).

Конституция Российской Федерации гарантирует каждому защиту его прав и свобод (статья 46) и относит к совместному ведению Российской Федерации и субъектов Российской Федерации их защиту (пункт «б» части 1 статьи 72). Соответственно, в Свердловской области, являющейся субъектом Российской Федерации, гарантируется защита и соблюдение прав и свобод человека и гражданина; устанавливается, что государственная власть осуществляется для общего блага, защиты и безопасности людей; уважение человеческого достоинства, полная, безусловная и незамедлительная защита прав и свобод человека и гражданина, обеспечение условий для свободного развития граждан являются обязанностью органов государственной власти Свердловской области (пункт 1 статьи 1, статьи 2 и 16 Устава Свердловской области).

Именно из этих положений Конституции Российской Федерации и Устава Свердловской области должен исходить Уставный Суд Свердловской области, который в соответствии с Уставом Свердловской области является органом государственной судебной власти Свердловской области (пункт 1 статьи 56) и рассматривает вопросы соответствия законов Свердловской области и иных правовых актов, за исключением ненормативных (индивидуальных), принимаемых органами государственной власти Свердловской области, иными государственными органами Свердловской области, органами местного самоуправления муниципальных образований, расположенных на территории Свердловской области, Уставу Свердловской области, осуществляет толкование Устава Свердловской области, а также иные полномочия, установленные законом Свердловской области (пункт 4 статьи 56). Областной закон «Об Уставном Суде Свердловской области» обязывает Уставный Суд Свердловской области решать дела, отнесённые к его ведению, исключительно по вопросам права (пункт 1 статьи 5), при этом правовую основу его деятельности составляют Конституция Российской Федерации, федеральные законы, Устав Свердловской области, настоящий областной закон и иные законы Свердловской области (статья 3).

Постановлением от 22 июня 2011 года Уставный Суд Свердловской области признал муниципальный нормативный акт не соответствующим статьям 2, 18 (пункт 4), 86, 87 Устава Свердловской области. В этих статьях Устава Свердловской области законодатель использовал бланкетный способ изложения правовых норм, который предполагает необходимость их применения в системном единстве с положениями других нормативных актов, в данном случае федеральных законов, а статья 2 Устава Свердловской области предполагает обращение к Конституции Российской Федерации и федеральному законодательству, общепризнанным принципам и нормам международного права, поскольку, гарантируя права и свободы человека и гражданина, не раскрывает их содержания.

То обстоятельство, что законодатель в части статей Устава Свердловской области применил бланкетный способ изложения правовых норм, не препятствует их реализации, а лишь предполагает комплексный системный подход и обязанность правоприменителя выявлять все составляющие уставной нормы, независимо от источников права, в которых они закреплены.

Уставный Суд Свердловской области уже обращался к вопросу о возможности руководствоваться федеральным законодательством при разрешении дел, отнесённых к его компетенции. Рассматривая обращение Палаты Представителей Законодательного Собрания Свердловской области о пересмотре Постановления Уставного Суда Свердловской области от 3 октября 2002 года по делу о соответствии Уставу Свердловской области постановления Главы муниципального образования «город Екатеринбург» от 23 января 2002 года № 74 «О повышении стоимости проезда в городском пассажирском транспорте», Уставный Суд Свердловской области указал, что «для реализации предоставленного Уставному Суду Свердловской области полномочия по проверке соответствия нормативного акта органа местного самоуправления Уставу Свердловской области Уставный Суд Свердловской области обязан руководствоваться не только Уставом Свердловской области и иными областными законами, но и федеральным законодательством».

Эта правовая позиция сохраняет свою силу и обязательна для применения Уставным Судом Свердловской области, поскольку его решения подлежат пересмотру в том случае, «если правовые позиции, изложенные в решении Уставного Суда, не соответствуют правовым позициям, содержащимся в других, принятых им решениях» (пункт 3 статьи 86-3 Областного закона «Об Уставном Суде Свердловской области»).

Рассматривая дело о соответствии Уставу Свердловской области муниципального правового акта, который затрагивает конституционные права каждого на охрану здоровья, благоприятную окружающую среду, достоверную информацию о её состоянии (статьи 41, 42 Конституции Российской Федерации), Уставный Суд Свердловской области не только в праве, но и обязан обратиться к Конституции Российской Федерации для уяснения затрагиваемых прав и свобод, к правовым позициям Конституционного Суда Российской Федерации, федеральному и областному законодательству, которое обязательно для органов местного самоуправления, принявших муниципальный правовой акт.

Муниципальные правовые акты, затрагивающие конституционные права и свободы человека и гражданина, принимаются в порядке реализации федерального законодательства. Поэтому предлагаемое Губернатором Свердловской области толкование полномочий Уставного Суда Свердловской области, при котором этот Суд не может применять федеральное законодательство, будет означать фактическое лишение права на оспаривание муниципальных правовых актов в Уставном Суде Свердловской области, отказ Свердловской области от своего права и обязанности осуществлять защиту прав и свобод человека и гражданина средствами региональной конституционной юстиции.

Таким образом, Уставный Суд Свердловской области не только уполномочен, но и обязан применять все действующее в Российской Федерации законодательство для выявления всех составляющих бланкетной нормы Устава Свердловской области и установления уставно-правового содержания рассматриваемого нормативного правового акта. Иной подход означал бы уклонение от возложенной Конституцией Российской Федерации (часть 1 статьи 17, статьи 18, 46) и Уставом Свердловской области (статьи 16, 56) на данный государственный судебный орган Свердловской области обязанности обеспечивать правосудием права и свободы человека и гражданина.

2.1. Изложенный в запросе довод о том, что Уставный Суд Свердловской области при вынесении Постановления от 22 июня 2011 года вмешался в компетенцию федеральных судов, не основан на действующем законодательстве и не может служить основанием к пересмотру указанного Постановления.

Применение Уставным Судом Свердловской области Конституции Российской Федерации, федерального законодательства, правовых позиций Конституционного Суда Российской Федерации при рассмотрении дел о соответствии нормативных актов Уставу Свердловской области не означает вмешательство в компетенцию федеральных судов. В соответствии с правовой позицией Конституционного Суда Российской Федерации, выраженной в Постановлении от 16 июня 1998 года № 19-П, «федеральные суды не наделены правомочием признавать нормативные акты субъектов Российской Федерации не соответствующими их конституциям (уставам). Осуществление указанной функции, влекущее лишение нормативных актов субъектов Российской Федерации юридической силы, по смыслу статей 5 (часть 2), 73 и 118 Конституции Российской Федерации, возможно лишь органами конституционного судопроизводства, если такое их правомочие предусматривается конституциями (уставами) субъектов Российской Федерации». Эта правовая позиция подлежит учёту в решениях Уставного Суда Свердловской области при устранении коллизий между Уставом Свердловской области и муниципальными правовыми актами.

Кроме того, следует учитывать правовую позицию Уставного Суда Свердловской области, выраженную в Определении от 14 февраля 2003 года, в соответствии с которой обращение в суд общей юрисдикции с заявлением о признании акта органа местного самоуправления противоречащим закону не препятствует рассмотрению дела о признании этого же акта не соответствующим Уставу Свердловской области, поскольку это исключительная компетенция Уставного Суда Свердловской области (статья 27 Федерального конституционного закона «О судебной системе Российской Федерации», статья 59 Устава Свердловской области).

3. Не может быть положен в основу решения о пересмотре Постановления от 22 июня 2011 года приведенный в запросе довод о том, что Уставный Суд Свердловской области вышел за пределы заявленных М.А. Петлиным требований, поскольку осуществил проверку соответствия оспариваемой им нормы не только Уставу Свердловской области, но и федеральному законодательству, в нарушение положений пункта 2 статьи 72 Областного закона «Об Уставном Суде Свердловской области», согласно которым Уставный Суд Свердловской области принимает постановления только по предмету, указанному в обращении.

Предметом обращения, в соответствии с пунктом 2 статьи 4 Областного закона «Об Уставном Суде Свердловской области», являются законы Свердловской области и иные правовые акты, за исключением ненормативных (индивидуальных), принимаемые органами государственной власти Свердловской области, иными государственными органами Свердловской области, органами местного самоуправления муниципальных образований, расположенных на территории Свердловской области. В Постановлении от 22 июня 2011 года Уставный Суд Свердловской области рассмотрел вопрос о соответствии Уставу Свердловской области муниципального правового акта, следовательно, не вышел за предмет обращения. Доводами и основаниями, изложенными в обращении заявителя М.А. Петлина, Уставный Суд Свердловской области при вынесении решения не связан (пункт 2 статьи 72 Областного закона «Об Уставном Суде Свердловской области).

4. Нельзя считать обоснованным приведенный в запросе довод о том, что в Постановлении от 22 июня 2011 года не учтена правовая позиция Конституционного Суда Российской Федерации, выраженная в определении от 15 июля 2010 года № 931-О-О и подтвержденная в определениях от 30 сентября 2010 года № 1245-О-О, от 26 мая 2011 года № 716-О-О, что «оценка законодательства субъекта Российской Федерации, равно как и фактических условий проведения конкретных публичных слушаний с точки зрения соответствия федеральному законодательству, в том числе Градостроительному кодексу Российской Федерации, которым урегулированы особенности регламентации и проведения публичных слушаний, обеспечивающие гарантии участия граждан в принятии затрагивающих их права решений, не относится к компетенции Конституционного Суда Российской Федерации».

Данная правовая позиция не могла быть учтена при принятии Постановления от 22 июня 2011 года, поскольку относится к вопросу о компетенции Конституционного Суда Российской Федерации при рассмотрении нормативного правового акта субъекта Российской Федерации, изданного во исполнение Градостроительного кодекса Российской Федерации, в то время как Уставный Суд Свердловской области рассмотрел дело о соответствии Уставу Свердловской области муниципального правового акта в соответствии со своей компетенцией (пункт 4 статьи 56 Устава Свердловской области, пункт 2 статьи 4 Областного закона «Об Уставном Суде Свердловской области»). Невозможность рассмотрения легитимности нормативного правового акта, регулирующего вопросы градостроительной деятельности, Конституционным Судом Российской Федерации не исключает возможности рассмотрения муниципального правового акта, регулирующего эти вопросы, Уставным Судом Свердловской области.

К тому же Уставный Суд Свердловской области в Постановлении от 22 июня 2011 года не рассматривал правовые нормы муниципального акта, «которым урегулированы особенности регламентации и проведения публичных слушаний, обеспечивающие гарантии участия граждан в принятии затрагивающих их права решений», на что указывается в рассматриваемой правовой позиции Конституционного Суда Российской Федерации, а рассмотрел соблюдение статей 86 и 87 Устава Свердловской области при принятии Екатеринбургской городской Думой муниципального правового акта и пришёл к выводу, что неопубликование проекта этого акта до публичных слушаний, что предусмотрено федеральным законом, нарушает общий принцип организации местного самоуправления — решение вопросов местного значения исходя из интересов населения и, соответственно, противоречит Уставу Свердловской области, его статьям 86 и 87.

5. Нельзя считать обоснованным довод, изложенный в дополнениях к запросу Губернатора Свердловской области, о том, что гражданин М.А. Петлин не имел права на обращение в Уставный Суд Свердловской области с запросом о соответствии Уставу Свердловской области подпункта 78 пункта 1 Решения Екатеринбургской городской Думы от 23 июня 2009 года № 20/7 «О внесении изменений в Решение Екатеринбургской городской Думы от 13 ноября 2007 года № 68/48 «Об утверждении Правил землепользования и застройки городского округа - муниципального образования «город Екатеринбург» в части изменений статей 48, 48-1 (Приложения № 1, 2), поскольку таким правом, согласно статье 83 Областного закона «Об Уставном Суде Свердловской области, обладают граждане, чьи права нарушаются указанными правовыми актами, применёнными или подлежащими применению в конкретном деле.

Местное самоуправление в Российской Федерации - форма осуществления народом своей власти, обеспечивающая в пределах, установленных Конституцией Российской Федерации, федеральными законами, а в случаях, установленных федеральными законами, - законами субъектов Российской Федерации, самостоятельное и под свою ответственность решение населением непосредственно и (или) через органы местного самоуправления муниципальных образований, вопросов местного значения исходя из интересов населения с учетом исторических и иных местных традиций (статья 86 Устава Свердловской области, статья 1 Федерального закона «Об общих принципах организации местного самоуправления в Российской Федерации»). Отсюда следует, что жители соответствующего муниципального образования сами осуществляют местное самоуправление и вправе требовать, чтобы органы местного самоуправления муниципальных образований в своей деятельности исходили из их интересов.

Заявитель М.А. Петлин является жителем города Екатеринбурга, а значит непосредственным участником осуществления местного самоуправления. Нормативный акт органа местного самоуправления, который он оспорил, распространяет своё действие и обязателен для жителей Екатеринбурга. Перевод территории общего пользования (парк) в зону обслуживания и деловой активности местного значения затрагивает права заявителя как жителя города, тем более что он проживает в непосредственной близости от этой зоны.

Право на обращение в Уставный Суд Свердловской области (статья 83 Областного закона «Об Уставном Суде Свердловской области») не связывается с возбуждением дела в судах общей юрисдикции, арбитражном и иных судах. Под конкретным делом, в котором применён или подлежит применению оспариваемый правовой акт, следует понимать участие заявителя в правоотношениях, а в некоторых случаях и возможное участие в правоотношениях, на которые данный правовой акт непосредственно влияет.

Именно такой смысл придаётся Уставным Судом Свердловской области этому нормативному положению статьи 83 Областного закона «Об Уставном Суде Свердловской области» в правовых позициях, выраженных им по другим делам (Постановления от 14 сентября 2010 года, от 23 ноября 1999 года, от 6 декабря 1999 года и другие).

6. Довод представителя Губернатора Свердловской области о том, что Уставный Суд Свердловской области принял к производству и рассмотрел нормы решения Екатеринбургской городской Думы, уже утратившие силу к началу рассмотрения дела, что не соответствует правовой позиции Конституционного Суда Российской Федерации, нельзя считать обоснованным.

Действительно, статьи 48, 48-1 решения Екатеринбургской городской Думы от 13 ноября 2007 года № 68/48 неоднократно излагались в новых редакциях и на момент рассмотрения Уставным Судом Свердловской области действовали в редакции решения Екатеринбургской городской Думы от 22 февраля 2011 года № 22/37, в которой нормативные положения, рассмотренные Уставным Судом Свердловской области, сохранены в неизменном виде.

Правовая позиция Конституционного Суда Российской Федерации, выраженная в определениях от 1 марта 2011 года № 34-О и от 22 апреля 2009 года № 362-О-О, об обязанности прекратить производство по делу в случае утраты силы нормативного правового акта распространяется на случай, когда утративший силу правовой акт не нарушает прав граждан либо когда вносимые в правовой акт изменения повлекли изменение правого регулирования общественных отношений.

В соответствии с пунктом 2 статьи 44 Областного закона «Об Уставном Суде Свердловской области» Уставный Суд Свердловской области может, но не обязан прекратить производство по делу в случае, если правовой акт, легитимность которого оспаривается, был отменен или утратил силу к началу или в период рассмотрения дела в заседании Уставного Суда Свердловской области. Согласно правовой позиции Уставного Суда Свердловской области в силу принципа самостоятельности судебной власти и своих дискреционных полномочий Уставный Суд Свердловской области вправе принять такое дело к своему производству и рассмотреть его, если это необходимо в целях защиты гарантируемых Уставом Свердловской области прав и свобод граждан (Постановление от 17 апреля 2007 года).

Кроме того, Уставным Судом Свердловской области были учтены правовые позиции Конституционного Суда Российской Федерации, в соответствии с которыми, если норма права сохранила свое содержание (сохранилось правовое регулирование), в связи с отменой одного и принятием другого нормативного правового акта, Конституционный Суд Российской Федерации имеет право рассмотреть дело по существу (Постановления от 30 июня 2011 года № 14-П, от 24 января 1997 года № 1-П). Конституционный Суд Российской Федерации также указал, что утрата юридической силы положениями в прежней редакции при условии несущественного изменения содержания оспариваемых положений не может служить основаниями для отказа в принятии к рассмотрению обращения (Определение от 7 декабря 2010 года № 1621-О-О).

Руководствуясь статьями 70, 71, 72, 73, 86—13 Областного закона «Об Уставном Суде Свердловской области», Уставный Суд Свердловской области

ОПРЕДЕЛИЛ:

1. Оставить без изменения Постановление Уставного Суда Свердловской области от 22 июня 2011 года № 3-3-6-2011 по делу о соответствии Уставу Свердловской области подпункта 78 пункта 1 Решения Екатеринбургской городской Думы от 23 июня 2009 года № 20/7 «О внесении изменений в Решение Екатеринбургской городской Думы от 13 ноября 2007 года № 68/48 «Об утверждении Правил землепользования и застройки городского округа - муниципального образования «город Екатеринбург» в части изменений статей 48, 48 -1 (Приложения № 1, 2), в связи с запросом М.А. Петлина.

2. Настоящее Определение обжалованию не подлежит, вступает в законную силу немедленно после его провозглашения и не может быть пересмотрено иным судом.

3. Настоящее Определение подлежит обязательному опубликованию в семидневный срок в «Областной газете», а также должно быть опубликовано в «Собрании законодательства Свердловской области» и «Вестнике Уставного Суда Свердловской области».

Уставный Суд Свердловской области

ЗАКОНОДАТЕЛЬНОЕ СОБРАНИЕ СВЕРДЛОВСКОЙ ОБЛАСТИ
ПОСТАНОВЛЕНИЯ

от 14.02.2012 г. № 110-ПЗС
г. Екатеринбург

О назначении на должность
мирового судьи Свердловской
области Борисова И.В.

В соответствии со статьями 6 и 7 Федерального закона «О мировых судьях в Российской Федерации», статьями 5 и 6 Закона Свердловской области «О мировых судьях Свердловской области» Законодательное Собрание Свердловской области ПОСТАНОВЛЯЕТ:

Назначить на должность мирового судьи Свердловской области на трехлетний срок полномочий по судебному участку № 3 Орджоникидзевского района города Екатеринбурга Борисова Игоря Владимировича.

Председатель
Законодательного Собрания Л.В.Бабушкина.

от 14.02.2012 г. № 111-ПЗС
г. Екатеринбург

О назначении Ефимова А.Б.
на должность председателя
Счетной палаты
Свердловской области

В соответствии со статьей 5 и пунктом 2 статьи 22 Закона Свердловской области «О Счетной палате Свердловской области и контрольно-счетных органах муниципальных образований, расположенных на территории Свердловской области» Законодательное Собрание Свердловской области ПОСТАНОВЛЯЕТ:

Назначить Ефимова Андрея Борисовича на должность председателя Счетной палаты Свердловской области сроком на пять лет.

Председатель
Законодательного Собрания Л.В.Бабушкина.

от 14.02.2012 г. № 129-ПЗС
г. Екатеринбург

О назначении Шаймарданова Н.З.
на должность заместителя председателя
Счетной палаты Свердловской области

В соответствии со статьей 6 Закона Свердловской области «О Счетной палате Свердловской области и контрольно-счетных органах муниципальных образований, расположенных на территории Свердловской области» Законодательное Собрание Свердловской области ПОСТАНОВЛЯЕТ:

Назначить Шаймарданова Наиля Залиловича на должность заместителя председателя Счетной палаты Свердловской области сроком на пять лет.

Председатель
Законодательного Собрания Л.В.Бабушкина.

от 14.02.2012 г. № 130-ПЗС
г. Екатеринбург

О назначении Златорунской Е.Н.
на должность аудитора Счетной
палаты Свердловской области

В соответствии со статьей 7 Закона Свердловской области «О Счетной палате Свердловской области и контрольно-счетных органах муниципальных образований, расположенных на территории Свердловской области» Законодательное Собрание Свердловской области ПОСТАНОВЛЯЕТ:

Назначить Златорунскую Елену Николаевну на должность аудитора Счетной палаты Свердловской области сроком на пять лет.

Председатель
Законодательного Собрания Л.В.Бабушкина.

от 14.02.2012 г. № 131-ПЗС
г. Екатеринбург

О назначении Кауфман Е.Н.
на должность аудитора Счетной
палаты Свердловской области

В соответствии со статьей 7 Закона Свердловской области «О Счетной палате Свердловской области и контрольно-счетных органах муниципальных образований, расположенных на территории Свердловской области» Законодательное Собрание Свердловской области ПОСТАНОВЛЯЕТ:

Назначить Кауфман Елену Николаевну на должность аудитора Счетной палаты Свердловской области сроком на пять лет.

Председатель
Законодательного Собрания Л.В.Бабушкина.

от 14.02.2012 г. № 132-ПЗС
г. Екатеринбург

О назначении Малафеева С.В.
на должность аудитора Счетной
палаты Свердловской области

В соответствии со статьей 7 Закона Свердловской области «О Счетной палате Свердловской области и контрольно-счетных органах муниципальных образований, расположенных на территории Свердловской области» Законодательное Собрание Свердловской области ПОСТАНОВЛЯЕТ:

Назначить Малафеева Сергея Владимировича на должность аудитора Счетной палаты Свердловской области сроком на пять лет.

Председатель
Законодательного Собрания Л.В.Бабушкина.

от 14.02.2012 г. № 133-ПЗС
г. Екатеринбург

О назначении Потапова Э.В.
на должность аудитора Счетной
палаты Свердловской области

В соответствии со статьей 7 Закона Свердловской области «О Счетной палате Свердловской области и контрольно-счетных органах муниципальных образований, расположенных на территории Свердловской области» Законодательное Собрание Свердловской области ПОСТАНОВЛЯЕТ:

Назначить Потапова Эдуарда Владимировича на должность аудитора Счетной палаты Свердловской области сроком на пять лет.

Председатель
Законодательного Собрания Л.В.Бабушкина.

от 14.02.2012 г. № 134-ПЗС
г. Екатеринбург

О назначении Савельевой Л.И.
на должность аудитора Счетной
палаты Свердловской области

В соответствии со статьей 7 Закона Свердловской области «О Счетной палате Свердловской области и контрольно-счетных органах муниципальных образований, расположенных на территории Свердловской области» Законодательное Собрание Свердловской области ПОСТАНОВЛЯЕТ:

Назначить Савельеву Людмилу Ивановну на должность аудитора Счетной палаты Свердловской области сроком на пять лет.

Председатель
Законодательного Собрания Л.В.Бабушкина.

от 14.02.2012 г. № 135-ПЗС
г. Екатеринбург

О назначении Шарина В.И.
на должность аудитора Счетной
палаты Свердловской области

В соответствии со статьей 7 Закона Свердловской области «О Счетной палате Свердловской области и контрольно-счетных органах муниципальных образований, расположенных на территории Свердловской области» Законодательное Собрание Свердловской области ПОСТАНОВЛЯЕТ:

Назначить Шарина Валерия Ивановича на должность аудитора Счетной палаты Свердловской области сроком на пять лет.

Председатель
Законодательного Собрания Л.В.Бабушкина.

от 14.02.2012 г. № 160-ПЗС
г. Екатеринбург

О даче согласия на прием в государственную казну
Свердловской области и на передачу в оперативное
управление Свердловскому областному государственному
учреждению по содержанию и использованию нежилых помещений,
отнесенных к областной собственности «СИНПО»
объекта — административного здания для нужд
Правительства Свердловской области в городе Екатеринбурге

В соответствии с пунктом 2 статьи 18 и пунктом 2 статьи 29 Закона Свердловской области от 22 ноября 1999 года № 31-ОЗ «О государственной казне Свердловской области» и на основании обращения Правительства Свердловской области Законодательное Собрание Свердловской области ПОСТАНОВЛЯЕТ:

Дать согласие на прием в государственную казну Свердловской области и на передачу в оперативное управление Свердловскому областному государственному учреждению по содержанию и использованию нежилых помещений, отнесенных к областной собственности «СИНПО» объекта — построенного за счет средств областного бюджета административного здания для нужд Правительства Свердловской области балансовой стоимостью 237065871,76 рубля (двести тридцать семь миллионов шестьдесят пять тысяч восемьсот семьдесят один рубль 76 копеек), расположенного по адресу: город Екатеринбург, улица Вайнера, 34б.

Председатель
Законодательного Собрания Л.В.Бабушкина.

ЗАКОНОДАТЕЛЬНОЕ СОБРАНИЕ СВЕРДЛОВСКОЙ ОБЛАСТИ
ПОСТАНОВЛЕНИЕ

от 14.02.2012 г. № 163-ПЗС
г. Екатеринбург
Об информации Счетной палаты о результатах внешней проверки исполнения бюджета Муниципального образования Красноуфимский округ за 2010 год

Заслушав информацию Счетной палаты и рассмотрев заключение о результатах внешней проверки исполнения бюджета Муниципального образования Красноуфимский округ за 2010 год, Законодательное Собрание Свердловской области отмечает:

Исполнение бюджета Муниципального образования Красноуфимский округ за 2010 год по доходам составило 660174,8 тыс. рублей (93,3 процента плана), по расходам — 665040,2 тыс. рублей (92,3 процента плана), превышение расходов над доходами (дефицит) — 4865,4 тыс. рублей.

Доля межбюджетных трансфертов и налоговых доходов по дополнительным нормативам отчислений в общем объеме доходов бюджета Муниципального образования Красноуфимский округ в течение трех последних отчетных финансовых лет превышала 70 процентов, однако требования статьи 136 Бюджетного кодекса Российской Федерации, определяющей условия предоставления межбюджетных трансфертов из областного бюджета высокодотационному муниципальному образованию, не соблюдались. Так, были профинансированы расходы на решение вопросов, не отнесенных к вопросам местного значения городского округа, в сумме 224,4 тыс. рублей.

Принятые муниципальные правовые акты, регулирующие бюджетные правоотношения в проверяемом периоде, не в полной мере соответствовали бюджетному законодательству.

Кроме того, в ходе проверки Счетной палаты выявлены следующие нарушения. Так, в отсутствие нормативного правового акта, регулирующего предоставление и исполнение муниципальных гарантий, с нарушением законодательства предоставлены муниципальные гарантии на сумму 53073,1 тыс. рублей, при этом их исполнение составило 27675,9 тыс. рублей.

Также выявлены факты нарушения федерального законодательства при размещении муниципального заказа — без проведения процедур размещения заказа заключены договоры на выполнение работ по ремонту автомобильных дорог на сумму 164,7 тыс. рублей.

В отсутствие градостроительной и исполнительной документации выполнены работы по строительству автомобильной дороги местного значения на сумму 450 тыс. рублей. Кроме того, установлены случаи завышения сметной стоимости ремонта автомобильных дорог на 40,55 тыс. рублей.

Отсутствие реестра муниципальной собственности как в бумажной, так и в электронной версии создает условия для возможной утраты муниципальной собственности.

Структура администрации Муниципального образования Красноуфимский округ, а также статус ее подразделений не соответствуют действующему законодательству. Не определен статус отдельных сотрудников органов местного самоуправления, что привело к нарушению их социально-трудовых прав.

Законодательное Собрание Свердловской области ПОСТАНОВЛЯЕТ:

1. Информацию Счетной палаты о результатах внешней проверки исполнения бюджета Муниципального образования Красноуфимский округ за 2010 год принять к сведению.

2. Рекомендовать органам местного самоуправления Муниципального образования Красноуфимский округ:

1) устранить нарушения, выявленные в результате проверки Счетной палаты;

2) привести муниципальные правовые акты, регулирующие бюджетный процесс, в соответствие с требованиями бюджетного законодательства и не допускать их нарушения;

3) сформировать реестр муниципальной собственности в соответствии с муниципальным правовым актом;

4) усилить контроль за использованием бюджетных средств.

3. Направить настоящее постановление и материалы Счетной палаты о результатах внешней проверки исполнения бюджета Муниципального образования Красноуфимский округ за 2010 год в Правительство Свердловской области и Муниципальное образование Красноуфимский округ.

4. Контроль за выполнением настоящего постановления возложить на комитет Законодательного Собрания по бюджету, финансам и налогам (Терешков В.А.).

Председатель
Законодательного Собрания Л.В.Бабушкина.

от 14.02.2012 г. № 164-ПЗС
г. Екатеринбург
Об информации Счетной палаты о результатах внешней проверки исполнения бюджета Артинского городского округа за 2010 год

Заслушав информацию Счетной палаты и рассмотрев заключение о результатах внешней проверки исполнения бюджета Артинского городского округа за 2010 год, Законодательное Собрание Свердловской области отмечает:

Исполнение бюджета Артинского городского округа за 2010 год по доходам составило 667611,1 тыс. рублей (99,5 процента плана), по расходам — 633883,3 тыс. рублей (97,4 процента плана), превышение доходов над расходами (профицит) — 33727,8 тыс. рублей (при запланированном дефиците — 766,4 тыс. рублей).

В 2010 году поступление в местный бюджет налоговых доходов составило 177443 тыс. рублей (114,2 процента плана), неналоговых доходов — 27252,5 тыс. рублей (106 процентов плана), объем безвозмездных поступлений — 464497 тыс. рублей (99,1 процента плана). В структуре доходов местного бюджета доля безвозмездных поступлений составила 69,6 процента.

Сумма недоимки по налоговым и неналоговым платежам в бюджет Артинского городского округа по состоянию на 1 января 2011 года составила 4306 тыс. рублей, в том числе по налоговым платежам — 2596 тыс. рублей, по неналоговым платежам — 1710 тыс. рублей.

В структуре расходов местного бюджета основную долю составили расходы на образование (50,1 процента), здравоохранение, физическую культуру и спорт (17,3 процента), социальную политику (9,8 процента).

Кредиторская задолженность в 2010 году возросла на 72,5 процента и составила 11705,9 тыс. рублей, в том числе за услуги на содержание имущества — 2077 тыс. рублей, коммунальные услуги — 2180 тыс. рублей, на выплату заработной платы с начислениями — 2631,3 тыс. рублей, приобретение основных средств и материальных запасов — 3986,8 тыс. рублей, оплату прочих услуг — 830,8 тыс. рублей. Просроченная кредиторская задолженность по состоянию на 1 января 2011 года составила 1676,1 тыс. рублей.

В решении о местном бюджете на 2010 год и в сводной бюджетной росписи предусмотрены расходы на реализацию 10 муниципальных целевых программ в сумме 12713 тыс. рублей, фактически выделено 10104,3 тыс. рублей, в полном объеме освоены бюджетные ассигнования по 5 программам. Неисполненные средства по остальным целевым программам составили 2608,7 тыс. рублей.

Финансовым управлением в Артинском городском округе в 2010 году осуществлялся финансовый контроль за использованием бюджетных средств. Проведено 13 проверок, из них 6 проверок получателей средств областного бюджета и 7 — местного. В результате 10 проверок выявлены нарушения на общую сумму 1826,7 тыс. рублей, из них нарушения при использовании средств областного бюджета — на сумму 84,1 тыс. рублей, местного — 1742,6 тыс. рублей. Возмещение средств от установленных нарушений составило 94,7 тыс. рублей, из них средств областного бюджета — 84,1 тыс. рублей.

В 2010 году Финансовым управлением проверены 4 из 8 главных распорядителей бюджетных средств. В ходе внешней проверки установлено, что в нарушение требований Бюджетного кодекса Российской Федерации главными распорядителями не осуществлялся ведомственный финансовый контроль получателей бюджетных средств.

В результате проверки Счетной палаты также выявлены следующие нарушения:

в нарушение Бюджетного кодекса Российской Федерации Управлением образования Артинского городского округа бюджетных обязательств принято на 3781,2 тыс. рублей больше утвержденных бюджетных назначений и лимитов бюджетных обязательств;

трансферты из областного бюджета в сумме 277 тыс. рублей направлены на погашение текущей задолженности за коммунальные услуги органов местного самоуправления, которые подлежат оплате за счет собственных доходов местного бюджета.

Законодательное Собрание Свердловской области ПОСТАНОВЛЯЕТ:

1. Информацию Счетной палаты о результатах внешней проверки исполнения бюджета Артинского городского округа за 2010 год принять к сведению.

2. Рекомендовать органам местного самоуправления Артинского городского округа:

1) устранить нарушения, выявленные в результате проверки Счетной палаты;

2) обеспечить контроль за соблюдением порядка составления и ведения бюджетных росписей главными распорядителями бюджетных средств;

3) усилить контроль за эффективным использованием бюджетных средств.

3. Направить настоящее постановление и материалы Счетной палаты о результатах внешней проверки исполнения бюджета Артинского городского округа за 2010 год в Артинский городской округ.

Председатель
Законодательного Собрания Л.В.Бабушкина.

от 14.02.2012 г. № 165-ПЗС
г. Екатеринбург
Об информации Счетной палаты о результатах внешней проверки исполнения бюджета Ирбитского муниципального образования за 2010 год

Заслушав информацию Счетной палаты и рассмотрев заключение о результатах внешней проверки исполнения бюджета Ирбитского муниципального образования за 2010 год, Законодательное Собрание Свердловской области отмечает:

Исполнение бюджета Ирбитского муниципального образования за 2010 год по доходам составило 603605,6 тыс. рублей (96,96 процента плана), по расходам — 603319 тыс. рублей (96,44 процента плана), превышение доходов над расходами (профицит) — 286,6 тыс. рублей при запланированном дефиците — 3099,2 тыс. рублей.

В структуре доходов местного бюджета доля налоговых доходов составила 28,2 процента, неналоговых доходов — 1,8 процента, безвозмездных поступлений — 70 процентов.

В структуре расходов местного бюджета основную долю составили расходы на образование (49,9 процента), здравоохранение, физическую культуру и спорт (15,7 процента), социальную политику (10,7 процента), жилищно-коммунальное хозяйство (7,7 процента) и общегосударственные вопросы (7,5 процента).

В результате проверки Счетной палаты установлено, что в 2010 году в нарушение действующего законодательства за счет средств местного бюджета произведены расходы на решение вопросов, не отнесенных к вопросам местного значения. Так, за счет средств местного бюджета была профинансирована деятельность муниципального учреждения «Пожарно-спасательная служба Ирбитского муниципального образования» в объеме 4067,1 тыс. рублей и Музея имени дважды Героя Советского Союза Г.А.Речкалова и боевого российско-американского содружества в объеме 532,5 тыс. рублей, а также были выделены средства на реализацию долгосрочной муниципальной программы «Регулирование численности волка, борьба с бешенством, уничтожение больных лисиц и других видов, отлов и вольерная передержка бродячих собак, сохранение ресурсов диких животных, птиц, рыбных запасов, проведение биотехнических, охранных мероприятий в Ирбитском муниципальном образовании на 2009-2011 годы». При этом следует отметить, что финансирование деятельности музея и деятельности по регулированию численности охотничьих ресурсов производилось исходя из объективной потребности Ирбитского муниципального образования, а содержание пожарных депо в отдаленных населенных пунктах за счет средств местного бюджета является вынужденной мерой для многих муниципальных образований, расположенных на территории Свердловской области. Эта проблема требует комплексного решения.

Финансовый контроль в Ирбитском муниципальном образовании в 2010 году осуществлялся Финансовым управлением и Контрольным органом. Необходимо отметить, что внутренний финансовый контроль был организован на достаточном уровне.

В 2010 году Контрольным органом проведено 9 мероприятий, в том числе внешняя проверка отчета об исполнении местного бюджета за 2009 год. Выявлены нарушения на сумму 5168,6 тыс. рублей, в том числе расходы на цели, не соответствующие условиям их получения, составили 12,5 тыс. рублей, расходы, произведенные с нарушением действующих нормативно-правовых актов, и неэффективные расходы — 5156,1 тыс. рублей. По результатам проверок в адрес руководителей проверенных объектов направлено 7 представлений об устранении выявленных нарушений.

Законодательное Собрание Свердловской области ПОСТАНОВЛЯЕТ:

1. Информацию Счетной палаты о результатах внешней проверки исполнения бюджета Ирбитского муниципального образования за 2010 год принять к сведению.

2. Предложить Правительству Свердловской области:

1) создать рабочую группу с участием депутатов Законодательного Собрания для рассмотрения и комплексного решения вопроса о финансировании деятельности пожарных депо в отдаленных населенных пунктах, расположенных на территориях муниципальных образований;

2) рассмотреть вопрос о создании государственного музея на базе Музея имени дважды Героя Советского Союза Г.А.Речкалова и боевого российско-американского содружества в целях сохранения музейного фонда, имеющего историческую и социальную значимость для города Ирбита.

3. Рекомендовать органам местного самоуправления Ирбитского муниципального образования:

1) устранить нарушения, выявленные в результате проверки Счетной палаты;

2) привести муниципальные нормативные правовые акты, регулирующие бюджетный процесс, в соответствие с требованиями бюджетного законодательства и не допускать их нарушения;

3) повысить качество нормативных правовых актов о долгосрочных целевых программах, усилить контроль за деятельностью заказчиков программ;

4) обеспечить надлежащий учет основных средств и соблюдение главными распорядителями бюджетных средств требований бюджетного законодательства;

5) провести работу по повышению квалификации муниципальных служащих, в том числе путем участия в организуемых Правительством Свердловской области мероприятиях по профессиональной переподготовке и повышению квалификации лиц, замещающих муниципальные должности, и муниципальных служащих.

4. Направить настоящее постановление и материалы Счетной палаты о результатах внешней проверки исполнения бюджета Ирбитского муниципального образования за 2010 год в Правительство Свердловской области и Ирбитское муниципальное образование.

5. Контроль за выполнением настоящего постановления возложить на комитет Законодательного Собрания по бюджету, финансам и налогам (Терешков В.А.).

Председатель
Законодательного Собрания Л.В.Бабушкина.

от 14.02.2012 г. № 166-ПЗС
г. Екатеринбург
Об информации Счетной палаты о результатах проверки использования средств областного бюджета, выделенных в 2009 и 2010 годах городскому округу Карпинск в форме субсидий на проведение мероприятий по капитальному ремонту многоквартирных домов, осуществляемых при финансовой поддержке государственной корпорации — Фонда содействия реформированию жилищно-коммунального хозяйства

Заслушав информацию Счетной палаты и рассмотрев заключение о результатах проверки использования средств областного бюджета, выделенных в 2009 и 2010 годах городскому округу Карпинск в форме субсидий на проведение мероприятий по капитальному ремонту многоквартирных домов, осуществляемых при финансовой поддержке государственной корпорации — Фонда содействия реформированию жилищно-коммунального хозяйства, Законодательное Собрание Свердловской области отмечает:

Общий плановый объем финансирования работ по капитальному ремонту многоквартирных домов в городском округе Карпинск в 2009 году составил 32758,729 тыс. рублей (20 домов), в 2010 году — 58977,564 тыс. рублей (27 домов).

Субсидии на проведение данных мероприятий, осуществляемых при финансовой поддержке Фонда содействия реформированию жилищно-коммунального хозяйства и областного бюджета, выделенные городскому округу Карпинск в 2009 и 2010 годах, использованы своевременно и в полном объеме. Однако перечисление администрацией городского округа Карпинск финансовых средств в объеме 87149,48 тыс. рублей муниципальному учреждению «Управление коммунального хозяйства» осуществлено с нарушением порядка расходования, установленного пунктом 7 статьи 20 Федерального закона «О Фонде содействия реформированию жилищно-коммунального хозяйства», в соответствии с которым перечисление средств на капитальный ремонт многоквартирных домов на счета товариществ собственников жилья и управляющих компаний должно осуществляться органами местного самоуправления. Муниципальное учреждение «Управление коммунального хозяйства» таковым не является.

Условие о софинансировании ремонтных работ за счет местного бюджета и средств собственников помещений в многоквартирных домах выполнено.

Документально подтверждено своевременное выполнение ремонтных работ и предоставление услуг, определенных Федеральным законом «О Фонде содействия реформированию жилищно-коммунального хозяйства».

В результате проверки Счетной палаты установлено, что участниками реализации региональных программ по ремонту многоквартирных домов недостаточно осуществлялся текущий контроль за целевым и эффективным использованием средств, что привело к следующим нарушениям порядка расходования средств финансовой поддержки, определенного Федеральным законом «О Фонде содействия реформированию жилищно-коммунального хозяйства»:

нецелевое использование средств в объеме 355,69 тыс. рублей, из них на установку оборудования, не относящегося к общему имуществу, — 202,58 тыс. рублей и на выполнение работ, не предусмотренных региональной программой на 2010 год, — 153,11 тыс. рублей;

оплата фактически не выполненных работ на сумму 1257,86 тыс. рублей;

излишнее перечисление средств подрядчикам в результате неверных расчетов стоимости работ в объеме 26,52 тыс. рублей;

неэффективное расходование средств в объеме 2074,23 тыс. рублей в результате применения материалов, не соответствующих установленным требованиям.

Анализ нормативных правовых актов регионального и муниципального уровней на примере законодательства, регулирующего правовые и организационные основы предоставления и использования бюджетных средств на проведение капитального ремонта многоквартирных домов, выявил недостаточность их подготовки исполнительными органами государственной власти Свердловской области и органами местного самоуправления городского округа Карпинск.

Законодательное Собрание Свердловской области ПОСТАНОВЛЯЕТ:

1. Информацию Счетной палаты о результатах проверки использования средств областного бюджета, выделенных в 2009 и 2010 годах городскому округу Карпинск в форме субсидий на проведение мероприятий по капитальному ремонту многоквартирных домов, осуществляемых при финансовой поддержке государственной корпорации — Фонда содействия реформированию жилищно-коммунального хозяйства, принять к сведению.

2. Предложить Правительству Свердловской области:

1) обратить внимание на необходимость повышения качества подготовки нормативных правовых актов соответствующих исполнительных органов государственной власти Свердловской области, а также на проведение более тщательной экспертизы их проектов;

2) обеспечить контроль за принятием органами местного самоуправления городского округа Карпинск мер по устранению нарушений, выявленных в результате проверки Счетной палаты.

3. Рекомендовать органам местного самоуправления городского округа Карпинск:

1) устранить нарушения, выявленные в результате проверки Счетной палаты;

2) привести в соответствие с действующим законодательством муниципальные нормативные правовые акты;

3) выработать более действенную систему мер по обеспечению текущего контроля за ходом реализации муниципальных программ, обеспечивающую целевое и эффективное использование бюджетных средств;

4) представить информацию о принятых мерах в Законодательное Собрание в срок до 1 августа 2012 года.

4. Направить настоящее постановление и материалы Счетной палаты о результатах проверки использования средств областного бюджета, выделенных в 2009 и 2010 годах городскому округу Карпинск в форме субсидий на проведение мероприятий по капитальному ремонту многоквартирных домов, осуществляемых при финансовой поддержке государственной корпорации — Фонда содействия реформированию жилищно-коммунального хозяйства, в Правительство Свердловской области и городской округ Карпинск.

5. Контроль за выполнением настоящего постановления возложить на комитет Законодательного Собрания по развитию инфраструктуры и жилищной политике (Исаков О.Ю.).

Председатель
Законодательного Собрания Л.В.Бабушкина.

от 14.02.2012 г. № 167-ПЗС
г. Екатеринбург
О Положении о комитете Законодательного Собрания Свердловской области по бюджету, финансам и налогам

В соответствии с пунктом 2 статьи 27 Временного регламента Законодательного Собрания Свердловской области Законодательное Собрание Свердловской области ПОСТАНОВЛЯЕТ:

Утвердить Положение о комитете Законодательного Собрания Свердловской области по бюджету, финансам и налогам (прилагается).

Председатель
Законодательного Собрания Л.В.Бабушкина.

УТВЕРЖДЕНО
постановлением Законодательного Собрания
от 14.02.2012 г. № 167-ПЗС
«О Положении о комитете Законодательного Собрания Свердловской области по бюджету, финансам и налогам»

ПОЛОЖЕНИЕ
о комитете Законодательного Собрания Свердловской области по бюджету, финансам и налогам

Раздел 1. Общие положения

1. Настоящее Положение в соответствии с регламентом Законодательного Собрания Свердловской области (далее — Законодательное Собрание) определяет основные направления деятельности комитета Законодательного Собрания по бюджету, финансам и налогам (далее — комитет), его задачи и функции, полномочия комитета, полномочия председателя комитета и его заместителей, порядок работы комитета и иные вопросы, связанные с организацией его деятельности.

2. Комитет является постоянно действующим органом Законодательного Собрания и действует на основании законодательства Свердловской области и настоящего Положения.

3. Порядок создания и деятельности комитета, выборов председателя комитета и его заместителей, освобождения от должности председателя комитета и его заместителей определяется регламентом Законодательного Собрания.

4. Комитет самостоятельно решает вопросы организации своей деятельности в соответствии с регламентом Законодательного Собрания и настоящим Положением.

Организационное, правовое, информационное, материально-техническое, документационное, аналитическое и финансовое обеспечение деятельности комитета осуществляет аппарат Законодательного Собрания.

Раздел 2. Основные направления деятельности комитета

5. Основными направлениями деятельности комитета, определяющими предметы его ведения в качестве профильного комитета, являются:

1) предварительное рассмотрение законопроектов и проектов иных правовых актов:

об областном бюджете;

о бюджетном процессе, других вопросах, связанных с регулированием бюджетных правоотношений, в том числе о Дорожном фонде Свердловской области и Резервном фонде Свердловской области, а также о нормативах отчислений в местные бюджеты от отдельных федеральных и (или) региональных налогов и сборов, налогов, предусмотренных специальными налоговыми режимами, подлежащих зачислению в соответствии с федеральным законодательством в областной бюджет;

о межбюджетных отношениях и межбюджетных трансфертах, в том числе о методиках расчета отдельных видов межбюджетных трансфертов;

о государственном заказе и государственных нуждах;

о Счетной палате Свердловской области и контрольно-счетных органах муниципальных образований, расположенных на территории Свердловской области;

о налогах и сборах;

о программах социально-экономического развития Свердловской области, а также иных государственных программах Свердловской области;

об иных финансовых вопросах;

2) участие в организации контроля за соблюдением и исполнением законов Свердловской области и постановлений Законодательного Собрания, рассмотрение вопросов, связанных с контролем за соблюдением и исполнением законов Свердловской области и постановлений Законодательного Собрания по вопросам, указанным в подпункте 1 настоящего пункта;

3) участие в заседаниях коллегии Счетной палаты Свердловской области, рассмотрение результатов контрольных и экспертно-аналитических мероприятий Счетной палаты Свердловской области по вопросам, указанным в подпункте 1 настоящего пункта;

4) рассмотрение отчета об исполнении областного бюджета за отчетный финансовый год, а также иных вопросов, связанных с контролем за исполнением областного бюджета;

5) предварительная подготовка материалов к рассмотрению на заседании Законодательного Собрания кандидатур на должности заместителя председателя и аудиторов Счетной палаты Свердловской области;

6) подготовка по вопросам, указанным в подпункте 1 настоящего пункта, предложений по законодательным инициативам законодательных (представительных) органов государственной власти других субъектов Российской Федерации по внесению в Государственную Думу Федерального Собрания Российской Федерации проектов федеральных законов и обращениям законодательных (представительных) органов государственной власти других субъектов Российской Федерации в адрес федеральных органов государственной власти, а также отзывов и поправок к проектам федеральных законов по предметам совместного ведения Российской Федерации и субъектов Российской Федерации;

7) организация подготовки методического обеспечения правотворческого процесса, реализации представительной и контрольной функций Законодательного Собрания, а также пропаганды правовых знаний;

8) взаимодействие с государственными органами и органами местного самоуправления, организациями и гражданами по вопросам, указанным в подпунктах 1 — 5 настоящего пункта, в том числе путем организации семинаров, «круглых столов», консультативных и экспертных советов, проведения иных мероприятий.

6. В случаях, предусмотренных законодательством Свердловской области, комитет дает заключения по законопроектам и проектам иных правовых актов, отнесенным к предметам ведения иных комитетов.

В иных случаях комитет вправе давать заключения, вносить поправки и предложения по законопроектам и проектам иных правовых актов, отнесенным к предметам ведения иных комитетов, в случаях, если они сопряжены с вопросами, указанными в подпункте 1 пункта 5 настоящего Положения.

Раздел 3. Задачи и функции комитета

7. Задачами и функциями комитета являются:

1) предварительное рассмотрение законопроектов, внесенных в Законодательное Собрание в порядке законодательной инициативы, по вопросам, указанным в подпункте 1 пункта 5 настоящего Положения;

2) подготовка законопроектов по вопросам, указанным в подпункте 1 пункта 5 настоящего Положения, к рассмотрению на заседаниях Законодательного Собрания;

3) подготовка к рассмотрению на заседаниях Законодательного Собрания проектов иных правовых актов по вопросам, указанным в подпункте 1 пункта 5 настоящего Положения;

4) внесение предложений в проекты:

плана законопроектной работы Законодательного Собрания;

плана контрольных мероприятий Законодательного Собрания;

перечня поручений Законодательного Собрания Счетной палате Свердловской области;

5) рассмотрение обращений государственных органов и органов местного самоуправления, организаций и граждан, поступивших в Законодательное Собрание, по вопросам, указанным в подпункте 1 пункта 5 настоящего Положения;

6) решение иных вопросов в соответствии с основными направлениями деятельности комитета.

Раздел 4. Полномочия комитета

8. Комитет по вопросам, указанным в подпункте 1 пункта 5 настоящего Положения:

1) осуществляет предварительное рассмотрение внесенного в Законодательное Собрание и поступившего в комитет законопроекта, предлагает законопроект к рассмотрению на заседании Законодательного Собрания в первом чтении или рекомендует субъекту права законодательной инициативы в случаях, предусмотренных законодательством Свердловской области, отозвать внесенный законопроект и внести в Законодательное Собрание в порядке законодательной инициативы законопроект, доработанный им самостоятельно либо совместно с комитетом;

2) осуществляет подготовку законопроекта, принятого в первом чтении, к рассмотрению на заседании Законодательного Собрания во втором и третьем чтении;

3) осуществляет подготовку законов Свердловской области, отклоненных Губернатором Свердловской области, для повторного рассмотрения на заседании Законодательного Собрания;

4) осуществляет подготовку проектов постановлений Законодательного Собрания;

5) вносит предложения по проекту повестки заседания Законодательного Собрания;

6) осуществляет подготовку заключений по законопроектам и проектам иных правовых актов, поступившим на рассмотрение в комитет;

7) организует проведение независимой экспертизы законопроектов;

8) вносит предложения о привлечении на договорной основе организаций, научных учреждений и учебных заведений, ученых и специалистов для разработки законопроектов и проектов иных правовых актов, организует их разработку;

9) вносит предложения и рекомендации Губернатору Свердловской области, Правительству Свердловской области, иным государственным органам Свердловской области и органам местного самоуправления по совершенствованию правовых актов Свердловской области и муниципальных правовых актов;

10) организует по поручению Законодательного Собрания или по собственной инициативе проведение депутатских слушаний, семинаров, «круглых столов», консультационных и экспертных советов и иных мероприятий по отдельным законопроектам и (или) вопросам, имеющим важное общественное значение;

11) организует и осуществляет подготовку проектов федеральных законов для внесения их Законодательным Собранием в Государственную Думу Федерального Собрания Российской Федерации в порядке законодательной инициативы;

12) готовит обращения в адрес федеральных органов государственной власти;

13) вносит предложения председателю Законодательного Собрания об обращении в установленном порядке в Конституционный Суд Российской Федерации и Уставный Суд Свердловской области;

14) вносит предложения об участии представителя Законодательного Собрания в работе комиссий, иных рабочих органов, создаваемых исполнительными органами государственной власти Свердловской области;

15) осуществляет иные полномочия в соответствии с законодательством Свердловской области.

9. Комитет вправе от своего имени в соответствии с основными направлениями деятельности комитета запрашивать документы и материалы, необходимые для его деятельности, у руководителей государственных органов Свердловской области и органов местного самоуправления, обращаться к руководителям территориальных органов федеральных органов исполнительной власти, находящихся на территории Свердловской области, органов государственной власти других субъектов Российской Федерации и организаций.

Раздел 5. Полномочия председателя комитета, его заместителей и членов комитета

10. Председатель комитета осуществляет следующие полномочия:

1) организует работу комитета;

2) организует планирование работы комитета;

3) формирует повестку заседания комитета, созывает заседания комитета и организует подготовку материалов к заседаниям комитета в соответствии с его повесткой;

4) направляет членам комитета материалы и документы, связанные с деятельностью комитета;

5) приглашает для участия в заседаниях комитета представителей государственных органов, органов местного самоуправления, организаций и экспертов;

6) ведет заседания комитета и предлагает порядок обсуждения вопросов;

7) подписывает протоколы заседаний комитета, а также решения комитета;

8) представляет комитет в отношениях с государственными органами, органами местного самоуправления, организациями и гражданами;

9) организует работу по выполнению решений комитета;

10) ведет переписку с государственными органами, органами местного самоуправления, организациями и гражданами;

11) информирует Законодательное Собрание о деятельности комитета, организует размещение информации о деятельности комитета на официальном сайте Законодательного Собрания в информационно-телекоммуникационной сети «Интернет»;

12) проводит совещания с членами комитета по вопросам деятельности комитета и контроля за выполнением решений комитета;

13) организует законотворческую работу по вопросам ведения комитета;

14) представляет председателю Законодательного Собрания предложения о размерах ежемесячного материального поощрения членов комитета и сотрудников аппарата Законодательного Собрания, обеспечивающих деятельность комитета;

15) направляет в комитет Законодательного Собрания по региональной политике и развитию местного самоуправления решения комитета о награждении Почетной грамотой Законодательного Собрания, Почетным дипломом Законодательного Собрания;

16) осуществляет иные полномочия в соответствии с законодательством Свердловской области.

11. Председатель комитета может осуществлять также полномочия, предусмотренные подпунктами 5, 6 и 8 пункта 8 настоящего Положения.

12. В пределах своих полномочий председатель комитета вправе давать поручения сотрудникам аппарата Законодательного Собрания, обеспечивающим деятельность комитета.

13. Заместители председателя комитета осуществляют свои полномочия в соответствии с настоящим Положением, решениями комитета и поручениями председателя комитета.

Заместители председателя комитета по поручению председателя комитета:

1) замещают председателя комитета в его отсутствие в соответствии с распределением обязанностей между заместителями председателя комитета;

2) ведут заседания комитета;

3) решают другие вопросы деятельности комитета.

14. Члены комитета, включая заместителей председателя комитета, осуществляют следующие полномочия:

1) вносят председателю комитета предложения:

в перспективный и текущие планы работы комитета;

в проект повестки заседания комитета;

в проект повестки заседания Законодательного Собрания;

о привлечении на договорной основе организаций, научных учреждений и учебных заведений, ученых и специалистов для разработки законопроектов и проектов иных правовых актов, проведения их независимой экспертизы в соответствии с основными направлениями деятельности комитета;

о приглашении для участия в заседаниях комитета представителей государственных органов, органов местного самоуправления, организаций и экспертов;

по составу экспертных и рабочих групп для разработки законопроектов и проектов иных правовых актов;

2) организуют и обеспечивают подготовку необходимых материалов для рассмотрения соответствующих вопросов на заседаниях комитета;

3) работают с материалами и документами, направленными им председателем комитета, в том числе обеспечивают подготовку проектов ответов за подписью председателя комитета или председателя Законодательного Собрания на обращения, поступившие на исполнение в комитет по вопросам, указанным в подпункте 1 пункта 5 настоящего Положения;

4) организуют и обеспечивают подготовку и необходимое согласование законопроектов в соответствии с регламентом Законодательного Собрания, закрепленными за ними обязанностями, перспективным и текущими планами работы комитета;

5) по решению комитета или по поручению председателя комитета представляют комитет в отношениях с государственными органами, органами местного самоуправления, организациями;

6) организуют работу по выполнению решений комитета, в том числе работу создаваемых комитетом экспертных и рабочих групп;

7) по поручению председателя комитета могут осуществлять полномо-

(Окончание на 10-й стр.).

(Окончание. Начало на 9-й стр.).

чия, выполнение которых необходимо для решения вопросов, указанных в подпункте 1 пункта 5 настоящего Положения.

Раздел 6. Порядок работы комитета и иные вопросы, связанные с организацией деятельности комитета

15. Комитет работает по перспективному и текущим планам.

Перспективный план работы комитета утверждается решением комитета.

Текущий план работы комитета согласовывается на оперативном совещании, которое еженедельно проводится председателем комитета с членами комитета.

16. Основными организационными формами работы комитета являются заседания комитета, заседания рабочих групп и депутатские слушания.

Заседания комитета проводятся по мере необходимости в соответствии с планами работы комитета.

Член комитета обязан присутствовать на заседании комитета.

О невозможности присутствовать на заседании комитета член комитета заблаговременно информирует председателя комитета.

17. Заседание комитета проводит председатель комитета или по его поручению заместитель председателя комитета.

18. Об очередном заседании комитета, месте и времени его проведения и повестке председатель комитета не менее чем за два дня до заседания комитета уведомляет членов комитета, председателя Законодательного Собрания, а также своевременно информирует других участников заседания и обеспечивает размещение информации о заседании комитета на официальном сайте Законодательного Собрания в информационно-телекоммуника-ционной сети «Интернет».

19. Внеочередные заседания комитета созываются по инициативе председателя комитета, по инициативе не менее одной трети членов комитета, а также по инициативе председателя Законодательного Собрания.

Вместе с обращением инициаторы проведения внеочередного заседания комитета направляют председателю комитета проект повестки внеочередного заседания и соответствующие проекты решений комитета.

Дату, место и время проведения внеочередного заседания комитета определяет председатель комитета по согласованию с членами комитета.

20. В проект повестки ближайшего очередного заседания комитета в обязательном порядке включаются вопросы в соответствии с основными направлениями деятельности комитета:

1) о законе Свердловской области, отклоненном Губернатором Свердловской области;

2) о рассмотрении законопроекта в первом чтении, срок рассмотрения которого превысит сроки, установленные законом Свердловской области для предварительного рассмотрения законопроекта, до ближайшего заседания Законодательного Собрания;

3) о рассмотрении законопроекта во втором чтении, срок рассмотрения которого превысит сроки, установленные законом Свердловской области для подготовки законопроекта к рассмотрению во втором чтении, до ближайшего заседания Законодательного Собрания;

4) о рассмотрении законопроекта в третьем чтении, срок рассмотрения которого превысит сроки, установленные законом Свердловской области для подготовки законопроекта к рассмотрению в третьем чтении, до ближайшего заседания Законодательного Собрания;

5) о протесте прокурора Свердловской области на закон Свердловской области, противоречащий федеральному законодательству;

6) о требовании прокурора Свердловской области;

7) о рассмотрении экспертного заключения Главного управления Министерства юстиции Российской Федерации по Свердловской области на закон Свердловской области, противоречащий федеральному законодательству;

8) о награждении Почетной грамотой Законодательного Собрания, Почетным дипломом Законодательного Собрания, Благодарственным письмом Законодательного Собрания при условии поступления соответствующих документов в комитет не позднее чем за три дня до даты проведения заседания комитета.

21. Дополнительные вопросы в повестку очередного или внеочередного заседания комитета могут включаться по предложению члена комитета на основании принятого комитетом решения при наличии подготовленных к рассмотрению материалов — проекта решения комитета с необходимыми приложениями, включая проект постановления Законодательного Собрания, заключений, статистических, информационных, справочных и иных материалов.

22. Заседание комитета правомочно, если на нем присутствует более половины членов комитета от установленного численного состава комитета.

Если явка на заседание комитета составила менее половины членов комитета от установленного численного состава комитета, то заседание переносится председательствующим на другое время, а членам комитета, отсутствующим на заседании комитета, сообщается о месте и времени проведения заседания, которые определяются председательствующим с учетом мнения присутствующих на заседании членов комитета, времени доставки указанного выше сообщения и времени нахождения отсутствующих членов комитета в пути.

23. При проведении заседания комитета председательствующий следит за наличием кворума и соблюдением утвержденной повестки заседания комитета, предоставляет слово докладчикам, содокладчикам и приглашенным на заседание комитета, ставит на голосование поступившие предложения членов комитета и проекты решений комитета с соответствующими материалами, подготовленные и внесенные на рассмотрение комитета в соответствии с регламентом Законодательного Собрания и настоящим Положением, объявляет результаты голосования.

Комитет самостоятельно определяет время, предоставляемое для докладов, содокладов и выступлений в прениях. По истечении установленного для выступления времени председательствующий на заседании комитета предупреждает об этом выступающего, после чего может прервать его выступление.

24. Решение комитета принимается большинством голосов от числа членов комитета, присутствующих на заседании, если иное не предусмотрено регламентом Законодательного Собрания, и оформляется протокольной записью.

Решения комитета по вопросам, указанным в подпункте 1 пункта 5 настоящего Положения, могут содержать поручения председателю комитета, его заместителям, членам комитета и предложения государственным органам, органам местного самоуправления, комитетам (комиссиям) Законодательного Собрания, аппарату Законодательного Собрания и его структурным подразделениям, организациям. В решении комитета, содержащем поручение или предложение, указываются:

1) орган или лицо, которому надлежит выполнить поручение или которому адресовано предложение;

2) срок выполнения поручения или предложения;

3) срок представления информации о выполнении поручения или реализации предложения;

4) лицо, на которое возлагается контроль за выполнением решения комитета;

5) органы или лица, которым должна быть направлена информация о принятом решении;

6) иные положения, способствующие организации выполнения поручения или реализации предложения.

Информация о принятом решении, содержащем поручение или предложение, в течение пяти дней со дня принятия решения направляется члену комитета, ответственному за выполнение поручения, и (или) в орган (лицу), которому адресовано предложение.

25. Во время заседания комитета ведется протокол заседания.

В протоколе заседания комитета указываются:

1) год, месяц, число и место проведения заседания, а также номер заседания;

2) время начала и окончания заседания;

3) сведения о присутствующих и об отсутствующих (с указанием причин отсутствия) на заседании членах комитета, об иных участниках заседания;

4) сведения о лице, осуществляющем ведение протокола заседания;

5) повестка заседания;

6) сведения о докладчиках, содокладчиках и выступивших по вопросам повестки заседания членах комитета и лицах, участвующих в заседании;

7) содержание принятого комитетом решения и результаты голосования по каждому вопросу повестки заседания.

Протоколы заседаний комитета ведет сотрудник аппарата Законодательного Собрания, обеспечивающий деятельность комитета. Председательствующий на заседании комитета может поручить ведение протокола одному из членов комитета.

Протоколы заседаний комитета подписывает председательствующий на заседании комитета.

Выписки из протокола заседания комитета может подписывать лицо, которое вело протокол, либо сотрудник аппарата Законодательного Собрания, обеспечивающий деятельность комитета, на которого возложена ответственность за организацию документооборота в комитете.

Член комитета в случае несогласия с решением комитета вправе внести предложение о внесении в протокол заседания комитета его особого мнения по рассматриваемому вопросу.

Члены комитета вправе ознакомиться с протоколом и представить свои замечания, которые прилагаются к протоколу заседания комитета.

В случае если председательствующий на заседании комитета отказывается подписать протокол заседания комитета, протокол заседания комитета подписывается присутствовавшими на заседании членами комитета.

26. В заседании комитета могут принимать участие с правом совещательного голоса депутаты Законодательного Собрания, не входящие в состав комитета.

На заседании комитета вправе присутствовать полномочный представитель Губернатора Свердловской области и Правительства Свердловской области в Законодательном Собрании, представители субъектов права законодательной инициативы, внесших законопроекты, которые рассматриваются на заседании комитета.

На заседание комитета могут быть приглашены эксперты, а также представители заинтересованных государственных органов и органов местного самоуправления, сотрудники аппарата Законодательного Собрания, представители организаций всех форм собственности и представители средств массовой информации.

27. По решению комитета могут проводиться закрытые заседания комитета.

При проведении закрытого заседания комитета действуют правила, установленные регламентом Законодательного Собрания для проведения закрытых заседаний Законодательного Собрания.

28. По решению комитета могут проводиться выездные заседания комитета.

29. Для подготовки отдельных вопросов комитет может создавать рабочие группы из числа членов комитета, других депутатов Законодательного Собрания, представителей государственных органов и органов местного самоуправления, сотрудников соответствующих структурных подразделений аппарата Законодательного Собрания, представителей заинтересованных организаций, экспертов.

Работу созданной комитетом рабочей группы организует член комитета, которому поручено руководство рабочей группой. Режим работы рабочей группы комитета устанавливается комитетом.

30. По отдельным законопроектам и (или) вопросам, имеющим важное общественное значение, комитет в соответствии с основными направлениями деятельности комитета может проводить депутатские слушания.

При организации и проведении депутатских слушаний действуют правила, установленные регламентом Законодательного Собрания.

31. Комитет обеспечивает работу с обращениями граждан в порядке и сроки, установленные федеральным законом.

Письменное обращение, направленное на исполнение в комитет и содержащее вопросы, рассмотрение которых не входит в компетенцию Законодательного Собрания, направляется в течение трех дней со дня регистрации в соответствующий орган или соответствующему должностному лицу, в компетенцию которых входит решение поставленных в обращении вопросов, с уведомлением гражданина, направившего обращение, о переадресации обращения, за исключением случая, указанного в федеральном законе.

Письменное обращение, направленное на исполнение в комитет и содержащее вопросы, рассмотрение которых входит в компетенцию иного комитета Законодательного Собрания, в течение трех дней со дня поступления в комитет направляется председателю Законодательного Собрания для определения иного исполнителя.

В случае если в соответствии с запретом, предусмотренным федеральным законом, невозможно направление жалобы на рассмотрение в государственный орган, орган местного самоуправления или должностному лицу, в компетенцию которых входит решение поставленных в обращении вопросов, жалоба возвращается гражданину с разъяснением его права обжаловать соответствующее решение или действие (бездействие) в установленном порядке в суд.

ЗАКОНОДАТЕЛЬНОЕ СОБРАНИЕ СВЕРДЛОВСКОЙ ОБЛАСТИ
ПОСТАНОВЛЕНИЕ

от 14.02.2012 г. № 176-ПЗС
г. Екатеринбург
О Положении о комиссии
Законодательного Собрания
Свердловской области
по предварительной подготовке
материалов к рассмотрению
на заседании Законодательного
Собрания Свердловской области
кандидатур на должности судей

В соответствии с пунктом 2 статьи 33 Временного регламента Законодательного Собрания Свердловской области Законодательное Собрание Свердловской области ПОСТАНОВЛЯЕТ:

Утвердить Положение о комиссии Законодательного Собрания Свердловской области по предварительной подготовке материалов к рассмотрению на заседании Законодательного Собрания Свердловской области кандидатур на должности судей (прилагается).

Председатель
Законодательного Собрания Л.В.Бабушкина.

УТВЕРЖДЕНО
постановлением Законодательного Собрания
от 14.02.2012 г. № 176-ПЗС
«О Положении о комиссии Законодательного
Собрания Свердловской области
по предварительной подготовке материалов
к рассмотрению на заседании Законодательного
Собрания Свердловской области
кандидатур на должности судей»

ПОЛОЖЕНИЕ
о комиссии Законодательного Собрания Свердловской области по предварительной подготовке материалов к рассмотрению на заседании Законодательного Собрания Свердловской области кандидатур на должности судей

Раздел 1. Общие положения

1. Комиссия Законодательного Собрания Свердловской области по предварительной подготовке материалов к рассмотрению на заседании Законодательного Собрания Свердловской области кандидатур на должности судей (далее — комиссия) является постоянно действующим органом Законодательного Собрания Свердловской области (далее — Законодательное Собрание), образованным Законодательным Собранием из числа его депутатов и иных лиц в составе председателя, заместителя председателя и членов комиссии.

2. Численный состав комиссии устанавливается Законодательным Собранием.

3. Персональный состав комиссии утверждается постановлением Законодательного Собрания.

4. Комиссию возглавляет председатель. Председатель комиссии и его заместитель назначаются Законодательным Собранием большинством голосов от числа избранных депутатов Законодательного Собрания с оформлением таких решений постановлением Законодательного Собрания.

5. Полномочия председателя, заместителя председателя и членов комиссии прекращаются в порядке, установленном регламентом Законодательного Собрания Свердловской области (далее — регламент Законодательного Собрания).

6. Внесение изменений в настоящее Положение осуществляется в порядке, установленном регламентом Законодательного Собрания.

Раздел 2. Задачи комиссии и направления ее деятельности

7. Основными задачами и направлениями деятельности комиссии являются:

1) предварительная подготовка материалов к рассмотрению на заседании Законодательного Собрания вопросов о назначении мировых судей Свердловской области;

2) предварительная подготовка материалов к рассмотрению на заседании Законодательного Собрания вопросов о назначении судей Уставного Суда Свердловской области;

3) предварительная подготовка материалов к рассмотрению на заседании Законодательного Собрания вопросов о назначении представителей общественности в квалификационной коллегии судей Свердловской области;

4) предварительная подготовка материалов к рассмотрению на заседании Законодательного Собрания вопросов об избрании представителей Законодательного Собрания в квалификационной комиссии Адвокатской палаты Свердловской области;

5) рассмотрение законопроектов, проектов постановлений Законодательного Собрания, касающихся деятельности мировых судей Свердловской области, судей Уставного Суда Свердловской области, представителей общественности в квалификационной коллегии судей Свердловской области и представителей Законодательного Собрания в квалификационной комиссии Адвокатской палаты Свердловской области, для направления замечаний и предложений в профильный комитет Законодательного Собрания;

6) внесение в Законодательное Собрание предложений по разработке проектов нормативных правовых актов, касающихся деятельности мировых судей Свердловской области, судей Уставного Суда Свердловской области, представителей общественности в квалификационной коллегии судей Свердловской области и представителей Законодательного Собрания в квалификационной комиссии Адвокатской палаты Свердловской области.

Раздел 3. Полномочия комиссии

8. Комиссия по направлениям своей деятельности осуществляет следующие полномочия:

1) готовит на основании поступивших материалов проекты постановлений Законодательного Собрания о назначении мировых судей Свердловской области, судей Уставного Суда Свердловской области, представителей общественности в квалификационной коллегии судей Свердловской области и об избрании представителей Законодательного Собрания в квалификационной комиссии Адвокатской палаты Свердловской области;

2) вносит в проект повестки заседания Законодательного Собрания предложения по вопросам, указанным в подпункте 1 настоящего пункта, а также по изменению настоящего Положения и состава комиссии;

3) приглашает на свои заседания представителей Свердловского областного суда, Уставного Суда Свердловской области, кандидатов на должности мировых судей Свердловской области, граждан, выдвинутых для назначения представителями общественности в квалификационной коллегии судей Свердловской области и для избрания представителями Законодательного Собрания в квалификационной комиссии Адвокатской палаты Свердловской области;

4) принимает участие в разработке проектов нормативных правовых актов, касающихся деятельности мировых судей Свердловской области, судей Уставного Суда Свердловской области, представителей общественности в квалификационной коллегии судей Свердловской области и представителей Законодательного Собрания в квалификационной комиссии Адвокатской палаты Свердловской области;

5) запрашивает в случае необходимости у государственных органов и органов местного самоуправления, учреждений, общественных объединений и должностных лиц документы, необходимые для деятельности комиссии;

6) рассматривает обращения юридических и физических лиц о совершении представителями общественности в квалификационной коллегии судей Свердловской области порочащих их поступков;

7) направляет в квалификационную коллегию судей Свердловской области поступившие в комиссию обращения юридических и физических лиц о совершении мировым судьей Свердловской области или судьей Уставного Суда Свердловской области порочащих их поступков;

8) осуществляет иные полномочия в соответствии с законодательством Свердловской области.

Раздел 4. Полномочия председателя комиссии, его заместителя и членов комиссии

9. Председатель комиссии осуществляет следующие полномочия:

1) организует работу комиссии;

2) созывает и ведет заседания комиссии;

3) направляет членам комиссии материалы, связанные с деятельностью комиссии;

4) дает поручения членам комиссии по направлениям деятельности комиссии;

5) организует работу по выполнению решений комиссии и контролю за их выполнением;

6) информирует Законодательное Собрание о деятельности комиссии;

7) информирует членов комиссии о выполнении решений комиссии;

8) представляет комиссию в отношениях с государственными органами, органами местного самоуправления, комитетами и комиссиями Законодательного Собрания, депутатскими объединениями в Законодательном Собрании, общественными и иными организациями, средствами массовой информации;

9) организует контроль за выполнением поручений Законодательного Собрания по направлениям деятельности комиссии;

10) подписывает документы по направлениям деятельности комиссии;

11) визирует документы, имеющие характер заявления комиссии, для распространения на заседании Законодательного Собрания;

12) осуществляет иные полномочия в соответствии с регламентом Законодательного Собрания и настоящим Положением.

10. В отсутствие председателя комиссии его полномочия осуществляет заместитель председателя комиссии.

11. Члены комиссии, включая заместителя председателя комиссии, осуществляют следующие полномочия:

1) вносят предложения для рассмотрения вопросов на заседании комиссии;

2) участвуют в подготовке и обсуждении вопросов и в принятии по ним решений;

3) участвуют в работе по выполнению решений комиссии и контролю за их выполнением;

4) выполняют поручения комиссии и председателя комиссии;

5) осуществляют иные полномочия в соответствии с направлениями деятельности комиссии.

Раздел 5. Порядок работы комиссии

12. Основными организационными формами работы комиссии являются заседания комиссии и заседания рабочих групп комиссии.

Заседания комиссии проводятся по мере необходимости в соответствии с планом работы комиссии.

О дне, времени, месте проведения и проекте повестки заседания комиссии председатель комиссии уведомляет членов комиссии и лиц, приглашенных на заседание комиссии, не позднее чем за два дня до заседания комиссии.

Член комиссии обязан присутствовать на заседании комиссии. О невозможности присутствовать на заседании комиссии член комиссии заблаговременно информирует председателя комиссии или его заместителя.

Заседание комиссии считается правомочным, если на нем присутствует более половины членов комиссии от установленного численного состава комиссии. Если заседание комиссии неправомочно, то члены комиссии вправе провести рабочее совещание по вопросам проекта повестки заседания комиссии.

13. Порядок ведения заседания комиссии определяет председательствующий на заседании.

Заседание комиссии ведет председатель комиссии, а в его отсутствие — заместитель председателя комиссии.

14. Заседание комиссии является открытым.

Комиссия может принять решение о проведении закрытого заседания, если предложение внесено председателем комиссии или большинством членов комиссии от установленного численного состава комиссии. Решение о проведении закрытого заседания принимается большинством голосов от числа членов комиссии, присутствующих на заседании.

15. Внеочередные заседания комиссии могут созываться по инициативе председателя комиссии или лица, его замещающего, а также по предложению не менее одной трети от установленного численного состава комиссии либо по предложению председателя Законодательного Собрания.

16. Во время заседания комиссии ведется протокол, который подписывается председательствующим на заседании.

17. Решения комиссии принимаются открытым голосованием большинством голосов от числа членов комиссии, присутствующих на заседании, и оформляются в виде протокольных записей или отдельным документом.

18. Решения комиссии, представляемые для рассмотрения на заседании Законодательного Собрания, имеют рекомендательный характер.

19. В заседании комиссии могут участвовать депутаты Законодательного Собрания, не входящие в состав комиссии, и приглашенные лица. Порядок посещения заседаний комиссии депутатами Законодательного Собрания и лицами, не являющимися членами комиссии, определяется в соответствии с регламентом Законодательного Собрания.

20. Организационно-техническое, правовое и иное обеспечение деятельности комиссии осуществляет аппарат Законодательного Собрания.

Сообщение о намерении выдела земельного участка в счёт доли в праве общей долевой собственности на земельный участок из земель сельскохозяйственного назначения

В соответствии с требованием ст. 13 ФЗ от 24.07.2002 г. № 101 ФЗ «Об обороте земель сельскохозяйственного назначения», я, Казаков Алексей Кузьмич (паспорт гражданина РФ 65 02 107062, выдан Отделом внутренних дел Новолялинского района Свердловской области 20.12.2001 года), 20.06.1970 года рождения, место рождения: гор. Новая Ляля Свердловской области, зарегистрирован по адресу: Свердловская область, Новолялинский район, п. Заболотный, действующий на основании свидетельств о регистрации прав на недвижимое имущество: 66АЕ №139395, 66АЕ №139396, 66АЕ №139397, 66АЕ № 139398, 66АЕ №139399, 66АЕ №139400, 66АЕ №139401, 66АЕ №139402, 66АЕ №139403, 66АЕ №139404, 66АЕ №139405, 66АЕ №139406, 66АЕ №139420, 66АЕ №139407, 66АЕ №139408, 66АЕ №139409 от 27.01.2012 г.; 66АЕ №139330, 66АЕ №139329 от 24.01.2012 г.; свидетельства на право собственности на землю РФ-II СВО-17 №555041 от 13.10.1994 г., сообщает участникам долевой собственности коллективного сельхозпредприятия «Новолялинское» Новолялинского района Свердловской области, о своих намерениях выделить земельный участок общей площадью 1615000 кв.м в счёт долей в праве общей собственности на земельный участок из земель сельскохозяйственного назначения, расположенного по адресу: Свердловская область, Новолялинский район, урочище «Николаевка» (72-й участок), находящийся в 7 км. от д.Савинова в сторону трассы Серов—Екатеринбург. Цель выделения: для сельскохозяйственного производства. Выплаты компенсаций не предусматриваются в связи с одинаковой стоимостью земли. Возражения от участников общей долевой собственности коллективного сельхозпредприятия «Новолялинское» принимаются в течение месяца со дня публикации настоящего сообщения по адресу: Свердловская область, Новолялинский район, п.Заболотный; тел. (34388) 2-14-79.

Организатор торгов — конкурсный управляющий **КХ «Путь Ленина» Чепик Сергей Михайлович** (тел.: (3452) 22-51-68, 89222699840, e-mail: Chepik60@mail.ru; почтовый адрес: 625048, г. Тюмень-48, а/я 138) сообщает о проведении на электронной площадке «Аукционный тендерный центр» (далее — ЭП) (сайт: http://www.atctrade.ru) дополнительных публичных торгов по продаже имущества должника по цене, установленной собранием кредиторов — **10000 (Десять тысяч) рублей**. Заявки на участие в торгах, содержащую предложение о цене имущества, принимаются на ЭП «Аукционный тендерный центр» с **00.01 19.02.2012 г. до 18.00 27 марта 2012 г. (время московское)** Порядок участия в торгах, информация о составе лота и его характеристиках см. газету «Коммерсантъ» № 139 от 30.07.2011, публикация 66030032879 на стр. 47, на сайте «АИС Сведения о банкротстве» публикация № 011753 от 28.07.2011). Внесение задатка не предусматривается.

Победителем торгов признается участник, представивший **первым** в установленный срок заявку на участие в торгах, содержащую цену не ниже начальной объявленной цены продажи имущества должника. С момента определения победителя открытых торгов прием заявок прекращается. Порядок ознакомления — с 08.00 до 15.00 по московскому времени в течение срока приема заявок по месту нахождения имущества, предварительно согласовав время ознакомления с организатором торгов.

Подведение результатов торгов — по адресу: г. Тюмень, ул. Пермякова, д. 84, корп.3, кв 87. Договор купли-продажи заключается с победителем торгов в течение 5 дней со дня подведение результатов торгов в месте их подведения. Полная оплата имущества в течение 10 дней с момента подписания договора купли-продажи. В случае если Победитель торгов не исполнил своих обязательств, оговоренных в настоящем сообщении, то он лишается статуса Победителя торгов, и торги признаются несостоявшимися.

Организатор аукциона — Департамент лесного хозяйства Свердловской области

сообщает результаты лесного аукциона по продаже права на заключение договора аренды лесного участка, который состоялся 15 февраля 2012 года по адресу: г. Екатеринбург, ул. Малышева, 101, к. 108.

АЕ № 1, Алапаевское лесничество, подана одна заявка от ИП Краюхина А.Н., аукцион признан несостоявшимся. С единственным участником ИП Краюхиным А.Н. будет заключен договор аренды по начальному размеру арендной платы 445000 рублей в год.

АЕ № 2, Алапаевское лесничество, подано пять заявок. С победителем аукциона ООО «Колос» будет заключен договор аренды с размером арендной платы 1537500 рублей в год.

АЕ № 3, Алапаевское лесничество, подано четыре заявки. С победителем аукциона ООО «Партнёрство» будет заключен договор аренды с размером арендной платы 2000000 рублей в год.

АЕ № 4, Кушвинское лесничество, подана одна заявка от ИП Холодова Д.С., аукцион признан несостоявшимся. С единственным участником ИП Холодовым Д.С. будет заключен договор аренды по начальному размеру арендной платы 900000 рублей в год.

Государственная корпорация «Агентство по страхованию вкладов»
(адрес: 109240, Москва, Верхний Таганский тупик, д. 4, электронная почта: etorgi@asv.org.ru)
(далее — Организатор торгов),

являющаяся на основании Решения Арбитражного суда Свердловской области, резолютивная часть которого объявлена 2 февраля 2011 г., по делу № А60-45787/2010-С11 конкурсным управляющим открытого акционерного общества «Уральский финансово-промышленный банк» (ОАО «Уралфинпромбанк»), ОГРН 1026600000844, ИНН 6622001917, зарегистрированный по адресу: 620014, г. Екатеринбург, ул. Юмашева, д. 7 (далее — «Банк»), сообщает, что торги имуществом Банка назначенные на 07.02.2012 не состоялись в связи с отсутствием заявок.

ЗАО «Сити-Телеком» извещает, что в соответствии с приказом ФСТ РФ № 418-с/13 от 23 декабря 2011 года «Об утверждении тарифов на услуги местной телефонной связи, предоставляемые ЗАО «Сити-Телеком» на территории Свердловской области», с 01 марта 2012 года вводятся новые тарифы на услуги местной телефонной связи. В соответствии с требованиями приказа ФСТ РФ № 318 от 22 сентября 2010 года «Об утверждении форм, сроков и периодичности раскрытия информации субъектами естественных монополий, осуществляющими деятельность в области оказания услуг связи, а также правил заполнения указанных форм», информация о тарифах и предельных уровнях тарифных планов размещена на официальном сайте в сети Интернет по адресу: http://сити-телеком.рф.

Уважаемые абоненты ООО «ТЕЛЕСЕТЬ-СЕРВИС»!

В соответствии с п.1 ст. 28 Федерального закона от 07.07.2003 № 126-ФЗ «О связи» и Договором об оказании услуг связи Оператора уведомляем Вас о том, что **с 1 марта 2012 г. ООО «ТЕЛЕСЕТЬ-СЕРВИС» изменяет Прейскурант на услуги связи.**

С 1 марта 2012 г. в пакет Социальный (Берёзовский) будет добавлен 1 новый канал «Телевидение «Татарстан-Новый Век».

Фактом оплаты за услуги связи после вступления изменений в силу Вы (абонент) соглашаетесь с внесенными изменениями.

Более подробную информацию можно получить по тел. 214-77-88, на сайте www.telenet.ru или в местах работы с абонентами.

В ФЕДЕРАЛЬНЫЕ И МИРОВЫЕ СУДЬИ — ПО КОНКУРСУ

В соответствии с п.2 ст.5 Закона РФ «О статусе судей в Российской Федерации» квалификационная коллегия судей Свердловской области **объявляет о вакансиях судей**:

- Арбитражного суда Свердловской области (две вакансии).

Соответствующие документы и заявления от претендентов в судьи принимаются по рабочим дням до **01 марта 2012 года** с 10 до 16 часов по адресу: 620019, г. Екатеринбург, ул. Кузнечная, 72, каб. № 237.

Поступившие заявления будут рассматриваться **27-28 марта 2012 года** с 9.30 по адресу: г. Екатеринбург, ул. Московская, 120, каб. 120«б».

ОТДЕЛ РЕКЛАМЫ «ОБЛАСТНОЙ ГАЗЕТЫ»
Тел. (343) 2627-000, 2625-487. E-mail: reklama@oblgazeta.ru

Новобранцы теперь здоровее физически

В Центральном военном округе подвели итоги осеннего призыва 2011 года

Леонид ПОЗДЕЕВ

Количество здоровых молодых людей призывного возраста, проживающих в субъектах федерации, территориально входящих в Центральный военный округ (ЦВО), растёт. Об этом сообщил на встрече с журналистами, прошедшей 16 февраля в пресс-центре «ИТАР-ТАСС-Урал», начальник организационно-мобилизационного управления штаба ЦВО полковник Александр Линьков.

-Если в 2010 году здоровыми было признано 67 процентов призывников, то в прошлом году этот показатель составил 68 процентов, – отметил полковник Линьков.

Отмечалось, что хотя негодными к воинской службе по состоянию здоровья было признано более 30 процентов подлежавших призыву молодых людей, призывная кампания прошла организованно, в установленные сроки. Количество призывников даже незначительно превысило запланированные показатели (в Башкортостане).

Больше всего молодых людей призвано военными комиссариатами Башкортостана и Татарстана, Красноярского края и Свердловской области.

Всего в ходе осеннего призыва 2011 года военные комиссариаты ЦВО направили на военную службу более 60 тысяч призывников Поволжья, Урала, Западной Сибири и Прибайкалья. Но лишь четверть из них будет служить в частях и соединениях Центрального военного округа.

Более двух тысяч человек пополнили ряды Военно-морского флота, свыше 10 тысяч направлены во внутренние войска МВД России и более четырёх тысяч — в Ракетные войска стратегического назначения. 255 специально отобранных юношей пополнили ряды Президентского полка.

Альтернативную гражданскую службу выбрали только 77.

Настораживает, что у двадцати процентов подлежавших призыву ребят были выявлены психические отклонения. Впрочем, возможно, это связано с тем, что проверять на наличие таких болезней стали строже. По словам начальника отдела призыва и подготовки граждан к воинской службе ОМУ штаба ЦВО Сергея Ярового, при управлении призыва функционирует отделение профессионального психического отбора, работа которого направлена на выявление психических заболеваний у призывников. «Эта система психологического контроля называется «Отбор В». Через неё проходят все призывники, которыми укомплектовываются учебные воинские части. С низким уровнем нервно-психической устойчивости мы в Вооружённые силы не направляем», — сказал Яровой, отметив, что эта система психологического контроля установлена на всех сборных пунктах ЦВО.

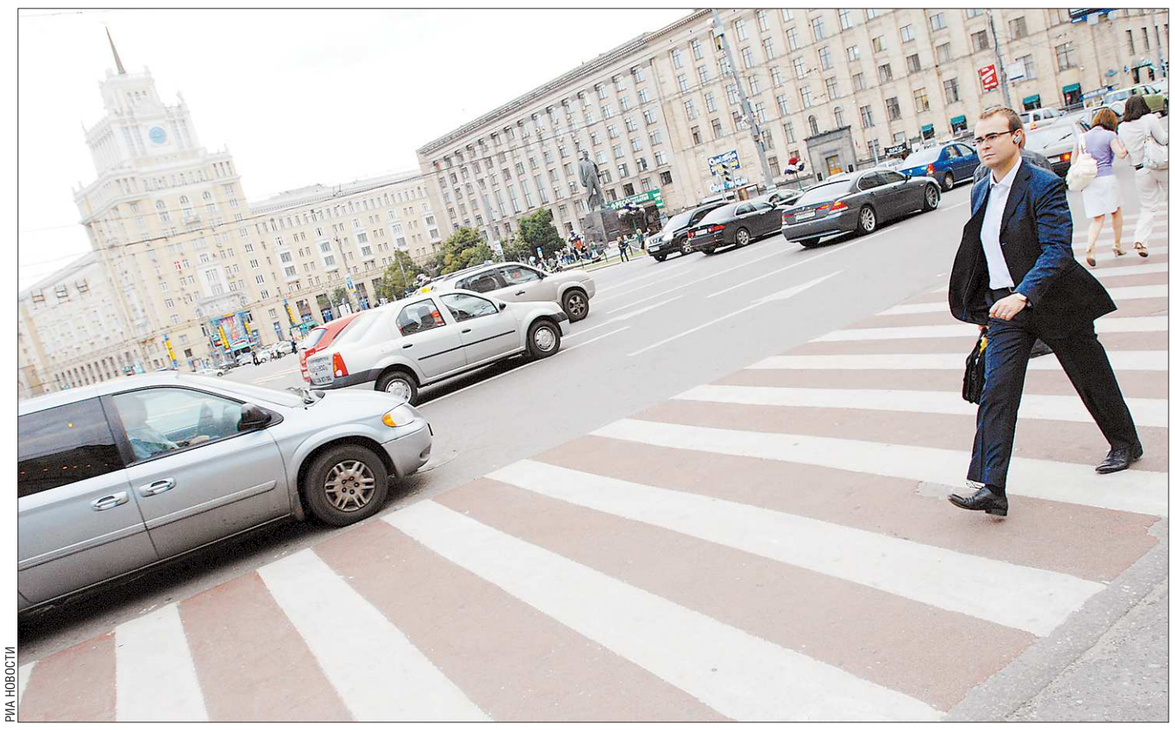

РИА НОВОСТИ

В Москве «тигровые зебры» давно прижились, даже полинять уже успели

«Зебры» станут «тиграми»

Весной пешеходные переходы раскрасят в весёленькие цвета

Ирина ОШУРКОВА, Зинаида ПАНЬШИНА

Сначала на самых аварийно-опасных пешеходных переходах к белым полоскам на «зебре» добавят жёлтые или красно-кирпичные. Чтобы было лучше видно. Чтобы повысить безопасность. Потом, если будут заказы, дойдёт очередь и до остальных.

На прошлой неделе снова пешехода сбила машина на «зебре» на улице Бардина в Екатеринбурге – женщина с переломом бедра была госпитализирована. Произошло это в третьем часу дня, то есть в светлое время суток, когда и знаки, и разметку, и пешеходов на обочине хорошо видно. Тем не менее подобные случаи довольно часты. Настолько, что мы успели привыкнуть к такого рода сводкам. Мы уж не говорим о травмах и гибели пешеходов при схожих обстоятельствах: когда переходят дорогу на светофоре, перебегают в неположенном месте, двигаются по обочине или вообще стоят на тротуаре. Так, только 13 февраля, под колесами легковушек два человека погибли и два пострадали. А 16 февраля в Екатеринбурге автобус насмерть сбил на тротуаре 55-летнюю женщину.

Чтобы привлечь ещё большее внимание водителей к пешеходным переходам, решено сделать их пёстрыми. Как пояснили нам специалисты областной Госавтоинспекции, если раньше для нанесения разметки использовалась только белая краска, то сейчас пластик со светоотражающими частицами, а уже весной добавятся и «тигриные» полосы. Краска будет наноситься при помощи специальной техники, которая разогревает асфальт и вкрапляет в него цветные частицы. По оценкам специалистов, срок службы такой разметки в два раза дольше обычной. После первых испытаний – пока не известно где именно они пройдут – по рекомендации Управления ГИБДД с администрациями муниципальных образований будут заключены договоры по нанесению такой разметки.

Кстати, некоторые водители уже успели напугаться, что на таких переходах от обилия краски будет скользко и при необходимости экстренно затормозить вряд ли удастся. Хотя если всё делать по правилам, то двухцветный пластик, посыпанный керамической крошкой и стеклошариками, наоборот, уменьшает тормозной путь.

Ещё одно новшество ждёт уральцев – шумовые полосы. По сути это «мини-лежачие полицейские», они ниже, и их сразу несколько. За счёт чередования резиновой полосы и полосы асфальта создаётся шумовой эффект, плюс водитель ощущает легкие удары, как при переезде, например, трамвайных путей. Итог: автолюбитель предупреждён, он притормаживает, пешеходы на самых опасных нерегулируемых переходах (первым может стать тот, что на улице Амундсена, между Бардина и Волгоградской) спасены.

Между тем на прошлой неделе ГИБДД МВД России тоже вынесла для регионов ряд рекомендаций, касающихся пешеходных переходов. Так, сам знак «Пешеходный переход» нужно размещать на всех без исключения пешеходниках. Причём не только на обочинах дороги и разделительной полосе, но и над проезжей частью в том случае, если ширина дороги — четыре полосы или более. Кроме того, щиты для знаков должны быть тоже ярко-жёлтого или жёлто-зелёного цвета, покрытые пленкой с повышенной светоотражающей способностью. Гаишники предлагают устанавливать и дополнительное освещение, и дополнительные знаки — «Приближение к пешеходному переходу».

Федерация автовладельцев России выступила со встречными предложениями. Например, её лидер Сергей Канаев озвучил инициативу вообще убрать нерегулируемые переходы с многополосных дорог. Это не значит, что пешеходы должны сотни метров идти до ближайшего перекрёстка, просто на самих «зебрах» нужно установить светофоры для удобства вызывного действия.

А также есть предложение призвать к дисциплине и пешеходов: увеличить штрафы за то, что переходят дорогу в неустановленных местах или на красный свет. Сейчас, если гаишники догонят и установят личность трезвого пешехода-нарушителя, то выпишут ему 200 рублей, если пьяного – то от 300 до 500. В то же время водителю за красный свет грозит тысячный штраф или лишение прав, если сел за руль, остограммившись.

ИСТОРИЯ ВОПРОСА

«Тигровая зебра» не новинка для нашей страны. Есть области и города, где эксперимент уже проводился, правда, каждый из них считает себя единственным.

Так, ещё четыре года назад в феврале 2008-го Алексей Павлов, исполняющий обязанности заместителя начальника управления ГИБДД ГУВД по Тюменской области, отчитывался, что, по их данным, региональное новшество – как раз жёлто-белая разметка – позволило примерно на 20 процентов сократить количество ДТП, связанных с нарушением правил дорожного движения пешеходами в целом по области.

Тигровую разметку, как её называют в народе, тюменские гаишники подсмотрели в Белоруссии, будучи там в командировке. На родине же идею поддержало региональное правительство.

Тогда говорилось, что если опыт будет удачным, то тюменцы дадут рекомендации для изменения государственного стандарта, и бело-жёлтая разметка станет применяться на территории всей страны. Видимо, это и произошло.

В мае этого года раскрашенные «зебры» появились в Ярославле.

В июле – во Владимирской области, в Коврове. Говорят, что идею главе города тоже подсказала Белоруссия.

В августе аналогичный эксперимент начался в Белгородской области, в Старом Осколе. Непредусмотренная правилами дорожного движения разметка, также была узаконена соответствующим постановлением администрации области. Кстати, наряду с этим новшеством у переходов были установлены плакаты с призывами переходить дорогу группами, чтобы не создавать пробки из пропускающих машин.

ПРЯМАЯ РЕЧЬ

Юрий ДЁМИН, начальник управления ГИБДД по Свердловской области:

– По нашим данным, за последние полтора месяца произошло 486 ДТП, в которых ранено 658 человек (в прошлом году 718), 83 погибли (в прошлом году 45). То есть уменьшается количество аварий и раненых в них, но возрастает число смертельных случаев. Кроме того, произошло 50 ДТП с участием детей. Три ребёнка погибли (+ 200 процентов к прошлогодней статистике), 59 пострадали (+ 15,7 процента). В прошлом году 34 процента детей-пешеходов пострадали по своей вине. Нынче таких невнимательных только 16 процентов.

Основные причины ДТП: нарушение скоростного режима, выезд на полосу встречного движения. В текущем году мы должны очень активно поработать по разметке. Наиболее благоприятная разметка – та, что наносится в последние тёплые дни перед наступлением холодов. Там, где нет разметки, водитель не может сориентироваться, особенно ночью. Справа габаритной разметки нет, осевой нет, и машина оказывается на встречной полосе. В предстоящий сезон проектов будет очень много, работы будет предостаточно. В каждом муниципальном образовании будем рассматривать вопросы с привлечением прокуратуры и других надзорных органов, так как важный блок в числе вопросов безопасности пешеходного движения – освещение тротуарной части в населённых пунктах – задача руководства муниципальных образований.

Застрахован с пеленок

В Пенсионном фонде зарегистрируют и детей, и мигрантов

Маргарита ЛИТВИНЕНКО

С января 2012 года регистрации в системе обязательного пенсионного страхования подлежат не только россияне, но и иностранные граждане и лица без гражданства.

Система обязательного пенсионного страхования введена в России в соответствии с Федеральным законом №27-ФЗ от 1 апреля 1996 года. Большинство россиян имеют зеленые пластиковые карточки так называемого персонифицированного учета, с уникальным страховым номером индивидуального лицевого счета. Именно на него заносятся все данные о страховом стаже и начисленных и уплаченных страховых взносах на обязательное пенсионное страхование в течение всей трудовой деятельности, которые впоследствии учитываются при начислении или перерасчете трудовой пенсии. Учитывается каждый рубль, каждая копейка.

Уже несколько лет застраховать в этой системе можно и младенца. Многие родители уже воспользовались этим правом, не откладывая данную процедуру в долгий ящик. Отделение Пенсионного фонда РФ по Свердловской области продолжает регистрацию в системе обязательного пенсионного страхования также лиц, имеющих право на получение государственной социальной помощи, право на дополнительные меры государственной поддержки, ранее не зарегистрированных в системе обязательного пенсионного страхования.

Что касается иностранных граждан и людей без гражданства, то их регистрация в этом году проходит впервые. Так что все мигранты, прибывающие к нам на работу обязаны явиться в Пенсионный фонд. Правда, регистрация не предусмотрена для высококвалифицированных специалистов в соответствии с Федеральным законом от 25 июля 2002 года № 115-ФЗ «О правовом положении иностранных граждан в Российской Федерации»), временно пребывающих на территорию Российской Федерации, заключивших трудовой договор на неопределенный срок либо срочный трудовой договор на срок не менее шести месяцев.

Регистрация в системе обязательного пенсионного страхования осуществляется органами ПФР в порядке, установленном ст. 6, 7 Федерального закона от 01.04.1996 № 27-ФЗ «Об индивидуальном (персонифицированном) учете в системе обязательного пенсионного страхования». Застрахованный человек получает страховое свидетельство обязательного пенсионного страхования, в котором указывается СНИЛС – уникальный страховой номер индивидуального лицевого счета застрахованного лица.

Для получения страхового свидетельства необходимо обратиться в управление Пенсионного фонда РФ по месту жительства с паспортом или другим документом, удостоверяющим личность, и заполнить анкету. Родителям (законным представителям) для регистрации детей в возрасте до 14 лет надо захватить с собой свидетельство о рождении ребенка и свой паспорт.

Работающим людям и того проще стать обладателями зеленой карточки, обратившись к своему работодателю.

Хочется отметить, что страховое свидетельство обязательного пенсионного страхования является одним из важнейших документов россиянина, а теперь и некоторых иностранных граждан. Совсем не случайно многие вкладывают его в паспорт, поскольку во многих случаях, включая оформление субсидий и льгот, оно будет востребовано.

Тариф «Креативный»

Как уральские фирмы «корректируют» постановления российского правительства

Ирина ОШУРКОВА

На днях жители Екатеринбурга (нам известно о двух микрорайонах: Краснолесье и Пионерский) нашли в своих почтовых ящиках странные объявления (*одно из них на рисунке в отредактированном нами виде*). Прямо скажем, дисциплинированные граждане советской закалки директивный тон сообщения восприняли как команду к действию.

Объявление
В связи с постановлением правительства № 354 от 04.05.2011
(с 01.07.12 коммунальные услуги будут оплачиваться по приборам учета либо по удвоенным тарифам).
В вашем доме производится установка водосчетчиков и двухтарифных электросчётчиков.
Для согласования времени выполнения работ звонить по тел.: 267-53-68
с понедельника по пятницу с 9.00 до 19.00,
суббота с 10.00 до 17.00.
Предъявителю скидка 5%.
МОШЕННИЧЕСТВО

Если к вам попало объявление подобного содержания, поберегите нервы – не воспринимайте его всерьёз

Особо впечатлительные ещё и испугаться успели – какие такие удвоенные тарифы? Сразу оговорюсь, что упомянутое постановление правительства Российской Федерации – оно называется «О предоставлении коммунальных услуг собственникам и пользователям помещений в многоквартирных домах и жилых домов» – действительно есть. Но вот положения, на которое ссылается непонятная компания, нет и в помине. А посему незаконно использовать правительство страны при поиске новых клиентов для себя. Ведь данное сообщение – не что иное, как просто реклама, хотя, надо отдать должное, креативная и составленная со знанием психологии. На самом деле её стоило бы читать так: «Продаём водо- и электросчётчики. Если надо, звоните...»

Ошибка фирмы-распространителя таких объявлений была в том, что они не удостоверились, нет ли среди жильцов домов, в которые они и распихали листовки, специалистов, знающих жилищное законодательство как свои пять пальцев. А такие как раз оказались – ни много ни мало – сотрудниками областного министерства энергетики и ЖКХ. Диспетчеру на том конце провода, стоит полагать, пришлось несладко, когда министр Николай Смирнов, пока не называя себя, начал выяснять, действительно ли именно эта компания распространила объявления, правда ли будет скидка, каковы условия установки счётчиков и прочие, прочие тонкости. Потом был контрольный звонок директору и уже открытый разговор: министр энергетики и ЖКХ дал фирме два дня на извинения перед жильцами и опровержение несоответствующей действительности информации. В противном случае рекламодателем заинтересуются надзорные ведомства.

Если объяснения будут столь же креативны, опубликуем и фото листовки с извинением.

ПРАВОПОРЯДОК

Вице-мэр Контеев останется под арестом

Верх-Исетский районный суд продлил срок содержания под стражей вице-мэру Екатеринбурга Виктору Контееву до 18 июля.

Виктор Контеев был задержан 22 августа 2011 года по подозрению в организации двух заказных убийств. Позже ему было предъявлено ещё одно обвинение — в получении взятки. По версии следствия, в 2005-2006 годах он организовал убийство двух бизнесменов из Кургана. Предполагается, что вице-мэр Екатеринбурга боролся за влияние на поставки на Урал фруктов и овощей из Средней Азии и за контроль над екатеринбургской овощебазой №4.

В четверг Верх-Исетский районный суд поддержал ходатайство следствия о продлении меры пресечения и отправил обвиняемого обратно в СИЗО. Мотивируя такое решение, судья подчеркнул, что вице-мэр Контеев обвиняется по двум тяжким статьям, наказание по которым может вылиться в пожизненное заключение. В то же время у обвиняемого есть недвижимость за рубежом, загранпаспорт и достаточные материальные средства, с помощью которых он может оказать давление на следствие.

Директора управляющей компании отправили за решётку

Учредитель и директор каменск-уральской УК «Абилити Лайф» Кирилл Козионов осуждён за присвоение денег, уплаченных горожанами за коммунальные услуги, сообщает пресс-служба областной прокуратуры.

Суд установил, что за полтора года (с сентября 2009 по февраль 2011-го) Козионов перевёл с расчетного счета управляющей компании на личные счета свыше миллиона рублей – деньги жильцов дома 29 по улице 1 Мая. Этими противоправными действиями Козионов причинил существенный ущерб поставщикам коммунальных услуг – компаниям «Свердловэнергосбыт», «Водоканал», «Горвнешблагоустройство», а также Каменск-Уральскому металлургическому заводу. Кроме того, не была выплачена заработная плата работникам управляющей компании на общую сумму свыше 250 тысяч рублей.

Красногорский районный суд Каменска-Уральского признал Кирилла Козионова виновным в инкриминируемых ему деяниях и назначил наказание в виде 1 года 6 месяцев лишения свободы с отбыванием наказания в колонии-поселении.

В Нижнем Тагиле расследуются обстоятельства гибели школьника

Тело 11-летнего мальчика было обнаружено вечером 14 февраля в шкафу, в петле из ремня сумки, в квартире дома по улице Западная в Нижнем Тагиле.

По данному факту Тагилстроевским межрайонным следственным отделом СУ СК России по Свердловской области возбуждено уголовное дело по статье «Доведение до самоубийства». В качестве одной из версий рассматривается несчастный случай во время игры ребёнка со своей гостьей-ровесницей.

Пьяные приятели похитили односельчанина

В селе Курганово Полевского района двое местных жителей побили третьего и вывезли его за пределы села с целью продолжить экзекуцию вдали от людских глаз.

Эта детективная история началась буквально в центре села, на улице Ленина. Нигде не работающие 44-летний и 18-летний мужчины, находясь в изрядном подпитии, поколотили также нигде не работающего 48-летнего односельчанина, а затем посадили его на заднее сиденье ему же принадлежащих «Жигулей» и увезли в неизвестном направлении. К счастью, очевидцы случившегося своевременно сообщили об этом в полицию. Вскоре оба злоумышленника были задержаны сотрудниками оперативно-розыскной части № 3 уголовного розыска ГУ МВД России по Свердловской области на 19-м километре Полевского тракта. Потерпевшего тут же освободили.

Ревдинским межрайонным следственным отделом областного следственного управления с дислокацией в Полевском возбуждено уголовное дело по статье «Похищение человека, совершенное группой лиц».

Как сообщает пресс-служба областного следственного управления, уже установлено, что мотивом похищения выступило стремление старшего из подозреваемых мужчин отомстить односельчанину, который незадолго до происшествия побил его сына. Оба подозреваемые дают по делу признательные показания. Вопрос об избрании в отношении них меры пресечения и предъявлении им обвинения находится на стадии решения.

Подборку подготовили Сергей АВДЕЕВ и Зинаида ПАНЬШИНА

Закрытое акционерное общество Страховая компания «Мединком» (ЗАО СК «Мединком», ОГРН 1026602344933, место нахождения: 620028, г. Екатеринбург, ул. Крылова, д. 27) уведомляет о том, что внеочередными общими собраниями акционеров принято решение о реорганизации в форме присоединения к СТРАХОВОЙ МЕДИЦИНСКОЙ КОМПАНИИ «АСТРАМЕД-МС» (ОТКРЫТОЕ АКЦИОНЕРНОЕ ОБЩЕСТВО) (СМК АСТРАМЕД-МС (ОАО), ОГРН 1126679000150, место нахождения: 620073, г. Екатеринбург, ул. Крестинского, д. 46, корпус А, офис 303,), в соответствии с которым к СМК «АСТРАМЕД-МС» (ОАО) переходят все права и обязанности Закрытого акционерного общества Страховая компания «Мединком».

Неизвестный Неизвестный

1

Живущий с 70-х годов в Америке художник на открытие не приехал: расстояния и годы не позволяют это делать запросто. Но он присутствовал во всём: сам отобрал работы, сам педантично искал музыкальные фрагменты, которые вчера сопровождали церемонию открытия, пристально следил за развеской и не раз позвонил, уточняя детали. В этом педантизме не недоверие к организаторам выставочного проекта, скорее – безумное волнение, которое испытывает величайший художник современности, предвкушая встречу с земляками. Обращаясь к нам из-за океана, Эрнст Иосифович пишет: «Эта выставка планировалась год и последние несколько месяцев более прицельно. Ждал же я ее ... последние 25 лет! В почти бесконечной череде выставок и событий, связанных с моим творчеством, по всем городам и весям мира сего, в моем сердце человека и художника оставался пробел – болезненное пустое место – там отсутствовал Мой Родной Город. И вот сегодня почти произошло!»

Десяток бронзовых скульптур и тридцать графических листов – мощный экспрессионизм, вечная борьба и желание сделать мир лучше. Хотя бы на день. Хотя бы чуть-чуть. Выставка для кого-то станет встречей со старым другом, возвращением в молодость и юность, когда в мастерских художников и скульпторов кипела жизнь, когда от сурового интеллектуального искусства люди заряжались энергией созидания. Для горожан, особенно молодых, экспозиция станет открытием Мастера с мировым именем. Увы, но выросло целое поколение, которое в лучшем случае слышали о нём.

Заполучить в Екатеринбург подлинники Неизвестного стоило галерее немалых усилий. Не самые простые отношения у художника с его малой родиной. Она, точнее, он — город, – не была ласкова к нему. Четверть века назад отвратительная кампания против установки грандиозного памятника жертвам всех политических репрессий внесла жестокий разлад в и без того непростые отношения. В Магадане «Маски Скорби» появились, а у нас нет. Потом не открылся музей художника, потом была ещё одна неприглядная история. Город словно выталкивал, не принимал. В результате Екатеринбург довольствуется лишь небольшим студенческим гипсом – «Сталин знакомит Ленина со Свердловым», где нет ничего от того Неизвестного, которого знает весь мир.

Словом, во всех смыслах выставка – Событие. Очень элегантная и светлая экспозиция – в прозрачных кубах бронзовые скульптуры, в том числе и те, которые вызвали дикое возмущение Хрущева в Манеже на той самой разгромной выставке (причуда судьбы – памятник на могиле Никиты Сергеевича – работа Неизвестного). Есть знаменитый «Кентавр указующий» в авторской отливке – именно по этой копии утверждали памятник, стоящий сегодня в здании ООН. Графические работы из серии «Судьба художника», состоящей из 365 листов по количеству дней в году, относящиеся к семидесятым прошлого века. И уже из нынешнего – неистовое «Каприччио». Поэтика его искусства всегда призывно-трагическая, наполненная неиссыхающей будоражащей энергией. В ней так много от изломанной, надрывной лиры Маяковского...

«Выставка небольшая, но очень надеюсь, что она станет первым рукопожатием в этой нашей встрече и залогом на наши встречи с Екатеринбургом в будущем. Мне есть чем поделиться с вами!», – пишет скульптор в своём приветствии выставке и горожанам.

Можно не верить в совпадения, но не замечать очевидного нельзя: в день открытия выставки Эрнста Неизвестного в Екатеринбурге на канале «Культура» состоялась премьера фильма «Бронзовый век Эрнста Неизвестного».

СТАНИСЛАВ САВИН

Скульптура Эрнста Неизвестного «Два лица» (1962)

МНЕНИЕ

Виталий ВОЛОВИЧ, заслуженный художник России, близкий друг Эрнста Неизвестного:

– Это, безусловно, замечательное событие, тем более что город виноват перед Эрнстом. И если что-то начинает налаживаться, то слава Богу. Он – громадный художник, помимо великолепного пластического мастерства замечательный тем, что генерирует идеи, умеет их формулировать и создавать символы. Во времена оттепели таким была скульптура «Человек, срывающий с себя маску», потом – «Орфей, разрывающий сердце». Самая масштабная и поразительная идея – «Распятие», у которой около пятисот модификаций: крест не на Иисусе, а разрывает его изнутри. Он блистательный рисовальщик. У него огромные рулоны в мастерской, изрисованные немыслимыми по пластике, по выразительности рисунками. Он неисчерпаем, он фонтанирует новыми идеями, которые облекаются в мощные пластические формы. Единственное, что обидно – не все его замыслы нашли реальное воплощение.

ВЛАДИМИР ВАСИЛЬЕВ

Глаза боятся, а руки делают. Свердловчанки Александра Пасынкова (слева) и Марина Марюхнич двойным блоком закрывают атаку соперниц

«Уралочка» преодолела «комплекс Краснодара»

Домашняя победа позволила команде Николая Карполя досрочно обеспечить выход в плей-офф

Алексей КОЗЛОВ

«Уралочка-НТМК» не играла в Нижнем Тагиле более месяца, к тому же впервые на паркет местного спорткомплекса «Металлург-Форум» в составе нашей команды вышла именитая дебютантка Ирина Кириллова. Два этих обстоятельства поспособствовали тому, что, несмотря на будний день, матч с краснодарским «Динамо» собрал довольно много зрителей.

У подопечных Николая Карполя на южанок вырос зуб, ведь два последних года именно краснодарки закрывали «Уралочке-НТМК» путь на бронзовую ступень пьедестала почёта. Однако в нынешнем сезоне екатеринбурженки, похоже, преодолели складывавшийся комплекс – второй раз подряд наши девушки выигрывают со счётом 3:0. Все три партии завершились со счётом 25:22.

Матч проходил по общему сценарию: к середине каждого из сетов хозяйки создавали небольшой отрыв в 3-4 очка, но к концовкам партий южанки догоняли нашу команду. Карполь брал перерывы, что-то энергично разъяснял своим подопечным, и выпускал на площадку опытнейшую связующую Кириллову. Её взаимодействие с лидерами атак «Уралочки-НТМК» Евгенией Эстес, Мариной Марюхнич и Страшимирой Филипповой давало желаемый эффект. Екатеринбурженки возвращали инициативу себе и добивались побед.

За пять туров до конца первого этапа чемпионата в активе «Уралочки-НТМК» 37 очков и второе место в турнирной таблице. На один балл отстаёт московское «Динамо», на пять краснодарское, а лидируют динамовки Казани, набравшие 42 очка.

В следующем туре 19 февраля «Уралочка» играет в Тюмени.

ДОСЛОВНО

Валерий ЛОСЕВ, главный тренер «Динамо» (Краснодар):

–Наша команда играла сегодня хорошо, но «Уралочка» была сильнее. При равном счёте мы поднимали достаточно много мячей, но почему-то не могли их доиграть. Наверное, в этом главная причина нашего поражения. В итоге такие, может, на первый взгляд и не важные проблемки вырастают потом в большие психологические проблемы.

Николай КАРПОЛЬ, главный тренер «Уралочки-НТМК»:

–Очень напряженная и ответственная игра. Благодаря этой победе мы ушли в небольшой отрыв, что обеспечивает нам присутствие в плей-офф. Надеюсь, что к тому времени и Кириллова наберёт нужную форму и сможет больше помочь команде.

Летай! Но, доверяя, – проверяй!

Клубы КХЛ решили выработать собственные критерии обеспечения безопасности авиаперелётов

Алексей КУРОШ

Руководство Континентальной хоккейной лиги одобрило разработанный Профсоюзом игроков Лиги проект организации авиационных перелётов команд. Насколько он способен решить существующие проблемы?

В рамках проекта, в частности, для авиаперелётов клубам предлагаются исключительно воздушные суда марок «Боинг-737–500», «Боинг-737–400», «Боинг-737 –300» и «Аэробус-319/320» 1997 года выпуска и новее. Все авиакомпании, допускаемые профсоюзом к перевозкам, обязаны иметь доступ в аэропорты городов, в которых базируются команды КХЛ, не иметь задолженностей перед службами аэропортов и Федеральной аэронавигационной службой, владеть современными самолётами, отвечающими требованиям КХЛ и быть готовыми выполнять чартерные авиаперелёты в соответствии с расписанием матчей соревнований.

Вполне очевидно, что создание подобного документа напрямую связано с произошедшей 7 сентября прошлого года трагедией, когда в авиакатастрофе самолёта Як-42 погибла хоккейная команда ярославского «Локомотива». После этого, в декабре 2011 года, был даже создан специальный департамент по организации и контролю авиаперелётов игроков и клубов КХЛ при Профсоюзе игроков. Именно ему вменяется в обязанность обеспечение безопасности перелётов и оптимизации транспортных расходов клубов Лиги.

Сам факт существования документа, смысл которого заключается не только в оптимизации расходов, но и в обеспечении безопасности перелётов, наводит на грустные размышления. Образно говоря, часть общества не доверяет государству, и сама устанавливает дополнительные, более жёсткие, чем существующие, требования к авиаперевозчикам. Но вызывает сомнения и выбор воздушных судов – именно по части оптимизации. Ведь вместимость всех названных типов самолётов в несколько раз превышает необходимую.

Впрочем, пора перейти от теоретической части к практической.

Как обстоят дела с авиаперевозками в настоящий момент, и как относятся к этому документу люди, занимающиеся подобными вопросами профессионально?

ПРЯМАЯ РЕЧЬ

Антон ШЕРСТЯННИКОВ, спортивный директор ХК «Автомобилист»:

–За исключением Челябинска, во все остальные города «Автомобилист» добирается воздушным путём. С нынешнего сезона пользуемся только одним типом самолётов – CRG-200 производства канадской компании «Бомбардье».

–Заказываете чартер или пользуетесь рейсовыми самолётами?

–Только чартер. Игры зачастую проходят через день, и иной возможности быстро добраться в следующий город у нас просто нет.

–Пользуетесь услугами одной и той же компании или разных? Разные ли это самолёты или один и тот же, меняется ли экипаж?

–Авиакомпания одна – «Ак Барс-Авиа». Насколько я знаю, у неё восемь самолётов типа CRG-200. Мы пользуемся двумя из них. Экипажи – разные.

–Этот самолёт вас всем устраивает? Выполняет ли он дальние перелёты без промежуточных посадок?

–В принципе, да – всем устраивает. 50-местный, надёжный, экономичный. Что касается промежуточных посадок, то их приходилось совершать в Иркутске при перелётах Новокузнецк – Хабаровск и Хабаровск – Новосибирск, а также в Казани при перелёте в Попрад.

–Какие-то другие клубы пользуются услугами этой авиакомпании?

–Насколько я знаю, «Ак Барс» и «Нефтехимик».

–На каких самолётах летают они?

–Тоже на CRG-200. С тем лишь исключением, что на дальние расстояния эти клубы летают без пересадок, заказывая чартерные аэробусы. Разумеется, аэробус стоит дороже.

–Вот именно, аэробус стоит дороже. Но в готовящемся проекте предполагается использовать только аэробусы и «Боинги», вместимость которых намного выше требуемой.

–Наверное, сейчас нет смысла обсуждать документ, который ещё не принят. Но могу сказать, что цена чартеров названных типов судов практически в два раза выше тех, что используем мы. И для бюджета нашего клуба эта разница очень существенна.

Использование самолётов ведущими клубами Свердловской области

Клуб	Вид спорта	%	Соотношение	Типы самолётов
«Автомобилист»	хоккей	95	чартер - 100%	CRG-200
«Локомотив-Изумруд»	волейбол	100	рейсовые - 100%	А-319, А-320, Боинг-737
«Синара»	мини-футбол	90	рейсовые - 100%	А-319, А-320, Боинг-737
«УГМК»	баскетбол	100	рейсовые - 65%	А-319, А-320
			чартер - 35%	Ан-74
«Урал»	баскетбол	90	рейсовые - 80%	А-319, Боинг-737
			чартер - 20%	Ан-24, Як-40
«Урал»	футбол	100	рейсовые - 50%	А-319, А-320, Боинг-737
			чартер - 50%	Ту-134, CRG-200
«Уралочка»	волейбол	80	рейсовые - 100%	А-319, А-320, Боинг-737
«Уральский трубник»	хоккей с мячом	65	рейсовые - 100%	А-319, А-320, Ту-154, CRG-200

Примечание: в колонке «%» – процент использования самолётов в общем объёме переездов клубов на матчи в другие города.

КУЛЬТПОХОД

В Нижнем Тагиле прозвучал золотой фонд фортепианной музыки

В Нижнетагильском колледже искусств выступила профессор Уральской государственной консерватории, лауреат международных конкурсов Татьяна Макоха.

Сочинения композиторов-романтиков в яркой и законченной интерпретации пианистки резонировали с потребностью слушателей. Основа программы — произведения великого венгра Ференца Листа (200-летие со дня рождения которого отмечали в 2011-м): «Тарантелла», «Сонеты Петрарки», транскрипции песен Шуберта. В концерте звучали и сочинения современников Листа: «Andante spianato и Большой блестящий полонез» Шопена, а также редко звучащие «Экзерсисы» Шумана.

Концерт плавно перетек в общение профессора с преподавателями и студентами колледжа. Татьяну Макоха и фортепианное отделение колледжа связывают давние творческие контакты: многие тагильские пианисты окончили консерваторский класс Макоха (в том числе известные в городе солистка трио «Bon ton», лауреат Международного и Всероссийского конкурсов Татьяна Цыпушкина, солистка Нижнетагильской филармонии Наталья Воронина).

Ирина ЗИМИНА

ГОЛЫ, ОЧКИ, СЕКУНДЫ

Борьбы в уральском баскетбольном дерби не получилось

ОЛЬГА ГЛУХОВА

Лоренцо Гордон (№ 11) преуспел не только в атаке, но и в защите: блокшот игроку «Темпа-СУМЗ» Максиму Баранову

Две команды Свердловской области – екатеринбургский «Урал» и «Темп-СУМЗ» из Ревды, выступающие в мужской баскетбольной суперлиге, в очередном туре встречались между собой. Лидирующие в турнире екатеринбуржцы имели на своём счету девятиматчевую беспроигрышную серию, а ревдинцы выиграли шесть предыдущих игр и уверенно расположились на третьей строчке. Ожидаемой упорной борьбы не получилось. В обоих матчах сильнее оказался «Урал» – 75:58 и 78:59.

В первом матче хозяева в первой четверти оторвались на 13 очков, но затем за полтора периода всю фору растеряли, и в середине третьей 10-минутки счёт стал равным – 35:35. Правда, оставшийся до перерыва отрезок «грифоны» выиграли со счётом 15:2, а затем спокойно довели матч до победы.

Повторную встречу пропускал дисквалифицированный из-за технического фола, полученного накануне, Лепоевич. В отсутствие серба роль лидера взял на себя другой легионер – американец Гордон. Рассердившись на самого себя за малорезультативную игру в первом матче (всего 4 очка) Лоренцо пообещал набрать 20. И обещание сдержал, причём 18 очков набрал ещё в первой половине.

18 и 19 февраля «Урал», с большим отрывом занимающий первое место, принимает победителя регулярного чемпионата прошлого года сургутский «Университет-Югру» (ДИВС, 17.00). У «Темпа-СУМЗ», занимающего третью строчку в таблице, перерыв до 5 марта.

Евгений ЯЧМЕНЁВ

«Синаре» не удалось удивить ЦСКА

После трёх побед подряд в чемпионате России по мини-футболу екатеринбургская «Синара» разошлась миром с ЦСКА. Это была первая игра нашей команды, которой Андрей Ягода руководил уже в качестве главного тренера, без приставки «и.о.»

В первом круге именно столичная команда выиграла в Екатеринбурге 4:2, после чего у «Синары» начались затяжные проблемы. Однако в последних матчах вице-чемпионы выправляют положение, и даже в выездной игре считались фаворитами. «У нас есть план на игру с «ЦСКА». Так что мы найдём чем удивить команду соперника» – отмечал перед матчем тренер «Синары» Игорь Путилов.

Обе команды уделили обороне повышенное внимание, и лишь однажды Сергей Зуев не сумел заблокировать удар Константина Маевского, который на 40-й минуте восстановил равновесие – 1:1. Открыл же счёт за пять минут до этого наш Андрей Афанасьев.

Из других результатов тура отметим разгром 8:2, который устроила «Тюмень» «Норильскому никелю» и победу КПРФ 7:6 над «Газпромом-Югрой»

Положение лидеров: «Динамо» – 35 очков, «Сибиряк» – 32, «Синара» – 26, «Газпром-Югра» – 25, «Тюмень» и ЦСКА – по 23.

В следующем туре 24 февраля «Синара» играет в Санкт-Петербурге с аутсайдером чемпионата страны «Политехом».

Алексей КОЗЛОВ