АЛЕКСЕЙ КУНИЛОВ

Сейчас проводятся исследования триазавирина, чтобы оценить его безопасность для детей при ОРВИ и гриппе

Урал и Китай – за триазавирин

Анна КУЛАКОВА

Сотрудники Уральского государственного медицинского университета (УГМУ) представили результаты клинических исследований триазавирина, в которых препарат показал свою эффективность при лечении COVID-19 лёгкой формы. Теперь сотрудники вуза надеются, что триазавирин включат в новую версию временных методических рекомендаций по профилактике, диагностике и лечению коронавируса Министерства здравоохранения России.

– Клинические испытания триазавирина начались в августе прошлого года в ГКБ №14 в Екатеринбурге, – рассказал заведующий кафедрой инфекционных болезней и клинической иммунологии УГМУ ***Алебай Сабитов***. – В исследовании приняли участие 120 человек от 18 до 60 лет. Мы установили, что уже спустя три дня от лечения триазивирином у 25 процентов больных коронавирусом в лёгкой форме проходили симптомы болезни, к десятому дню – у 97 процентов. А к двенадцатому дню результаты ПЦР-исследований были отрицательными у 97,5 процента пациентов. Пациенты хорошо переносили препарат, ни у кого не прогрессировало заболевание и не было осложнений. Препарат доказал эффективность и при профилактике коронавируса.

Действенность триазавирина подтвердили и специалисты Харбинского медуниверситета, которые провели свои клинические испытания.

– Китайские учёные сделали обнадёживающие выводы, что триазавирин эффективен и безопасен, – рассказала ректор УГМУ ***Ольга Ковтун***. – А его назначение при лёгких и даже среднетяжёлых формах способствует меньшему использованию дополнительных антибактериальных средств.

Триазавирин, разработанный свердловским предприятием «Медсинтез», в нашем регионе активно применялся для лечения и профилактики коронавируса с начала пандемии. Тем не менее этот препарат не включали в федеральные рекомендации по лечению коронавируса. Некоторые врачи в разговоре с «Облгазетой» отмечали, что отказались от применения триазавирина, так как не заметили, чтобы принимавшие этот препарат пациенты выздоравливали быстрее других (*см. «ОГ» №206 от 03.11.2020*). Теперь сотрудники УГМУ надеются, что отношение к препарату изменится.

– Одна из целей – добиться, чтобы триазавирин вошёл во временные рекомендации Минздрава России, – говорит Алебай Сабитов. – Тем более что не все препараты, которые есть в этих рекомендациях, доказали свою эффективность – взять тот же гидроксихлорохин. Кстати, москвичи уже включили триазавирин в свои клинические протоколы даже при лечении больных с коронавирусом в условиях стационара.

Переезд раздора?

Верхнесалдинцы недовольны переносом всех педиатрических участков города в одно здание

Анна КУЛАКОВА

На этой неделе в Верхней Салде открылась обновлённая детская поликлиника – её филиал на улице Энгельса, 97 переехал на территорию местного медгородка с другой части города. Теперь маленькие пациенты будут получать медпомощь в одном месте. В здании старого филиала развернули отделение реабилитации для детей и подростков с ограниченными возможностями. Но, как выяснилось, не все горожане с радостью восприняли идею переноса детской поликлиники под одну крышу.

ПРЕСС-СЛУЖБА ВЕРХНЕСАЛДИНСКОЙ ЦГБ

Перед объединением педиатрических участков в детской поликлинике Верхней Салды сделали ремонт

В ОДНОМ МЕСТЕ. Вопрос переезда детской поликлиники в одно общее здание, по словам исполняющего обязанности главного врача Верхнесалдинской ЦГБ ***Дмитрия Глушкова***, остро стоял для города последние два года. **Удалённость разных подразделений и дефицит кадров сказывались на оказании медицинской помощи маленьким пациентам.**

– В филиале работали только кабинеты педиатров и процедурный кабинет, – говорит Дмитрий Глушков. – Лаборатория, диагностическое оборудование, круглосуточный детский стационар, узкие специалисты, молочная кухня – всё это базировалось в основном здании на территории медгородка. Врачам приходилось перемещаться с одного места в другое, чтобы подменить коллег в случае их отпуска или больничного, а также перевозить в лабораторию медицинские анализы. Всё это создавало неудобство не только в плане работы медицинских кадров, но и ведения карточек пациентов.

Полтора года назад отделение реабилитации детей с ограниченными возможностями, относящееся к ведомству министерства социальной политики региона, «попросилось» под крышу филиала детской поликлиники и начало оказывать услуги в двух небольших по площади кабинетах. Когда помещение по бумагам передали «под крыло» минсоцполитики, а в основном здании поликлиники сделали долгожданный ремонт – вопрос объединения педиатрических участков под одну крышу решился сам собой.

– Перед открытием обновлённой детской поликлиники в помещениях общего пользования и в кабинетах сделали ремонт, закупили недостающую мебель, организовали фильтр-бокс и систему электронной очереди – рассказал Дмитрий Глушков.

КОНФЛИКТ ИНТЕРЕСОВ. Между тем в соцсетях среди верхнесалдинцев разгорелась обширная дискуссия: многие горожане недовольны объединением детской поликлиники под крышей одного маленького здания, где теперь разместились все девять педиатрических участков города. Жители опасаются больших очередей на приёмы к врачам в разгар пандемии и жалуются на неудобство расположения медучреждения.

– Посещать филиал поликлиники было удобнее. Мы уже сходили в новое здание за карточкой, а там места нет. Здание маленькое – загнали всю Салду в одно место да ещё и в пандемию, – пожаловалась жительница Верхней Салды ***Оксана Фролова***. – В этой половине города в основном частный сектор и больше пенсионеров. Нужно было оставить всё как есть, а лучше построить новую просторную поликлинику в нашем районе, так как молодёжи в этой половине города больше.

Журналист «ОГ» рассказала главе Верхнесалдинской больницы о беспокойстве и возмущении местных жителей, но, по мнению Дмитрия Глушкова, проблемы с очередями в поликлинике нет.

– Вопрос объединения всех девяти педиатрических участков серьёзно прорабатывался для удобства детей и их родителей, – говорит Дмитрий Глушков. – Были подготовлены дополнительные кабинеты для участковых педиатров, разработан план приёма врачей. Большого скопления людей быть не должно.

В министерстве здравоохранения Свердловской области «ОГ» дали похожий ответ.

– В Верхней Салде давно работает детская поликлиника, обслуживающая около девяти тысяч детского населения, – сообщили в пресс-службе ведомства в ответ на официальный запрос «ОГ». – В целях повышения качества оказания медпомощи детям, для организации профилактических, лечебных и реабилитационных мероприятий на одной площадке и принимается решение о развёртывании всей амбулаторной помощи на базе одной детской поликлиники. Организация работы путём бережливых производств урегулирует очерёдность, снизит время ожидания приёма, повысит санитарно-эпидемическую защиту.

Возможно, в верхнесалдинской детской поликлинике действительно не будет большого скопления людей в одном месте и трудностей с разделением потоков пациентов. Но, к сожалению, опыт многих медучреждений показывает обратное. «ОГ» будет следить за ситуацией.

Вытрезвители в Свердловской области не заработают, пока не сообразят «на троих»

С 1 января этого года в России вступил в силу закон о возрождении вытрезвителей (см. «ОГ» №1 от 06.01.2021). На этой неделе в Министерстве здравоохранения России заявили, что в вытрезвители будут забирать только тех нетрезвых граждан, кто находится в беспомощном состоянии, а его жизни угрожает опасность, но при этом он не нуждается в оказании медицинской помощи. Однако ясности о том, когда появятся вытрезвители на Среднем Урале и какими они будут, до сих пор нет.

Где и кем будут создаваться вытрезвители, сколько их требуется в нашем регионе, как туда будут помещать пьяных, сколько будут стоить услуги по вытрезвлению – на все эти вопросы ни у главного нарколога Свердловской области ***Олега Забродина***, ни у главного врача Свердловской областной наркологической больницы, главного нарколога Уральского федерального округа ***Антона Поддубного*** нет ответов. Разработать и принять документы по порядку создания и работы вытрезвителей должны органы исполнительной власти субъектов России – региональный минздрав, министерство социальной политики и главное управление внутренних дел региона. Но есть ли результат этих размышлений «на троих», представители наркологических служб не в курсе.

– Пока все находятся в стадии раздумий, – говорит Олег Забродин. – У нас регулярно проходят заседания комиссии по профилактике правонарушений в Свердловской области. Надеюсь, скоро представители органов внутренних дел поднимут этот вопрос и будет принято протокольное решение по выработке критериев вытрезвителей.

Впрочем, основные черты вытрезвителей специалисты себе представляют. Это должны быть отдельные учреждения, куда будут принимать лиц в лёгкой или средней степени опьянения, которым предстоит протрезветь в безопасном месте под наблюдением медработника. Существующие больничные койки под вытрезвители отдавать не должны так же, как и оказывать медицинскую помощь в таких учреждениях, поскольку опьянение – не болезнь, а временное состояние. Услуги вытрезвителей должны быть платными. Но что будет с теми, кто не в состоянии заплатить?

– Помещать человека в вытрезвитель будут на основании постановления, составленного полицией после медицинского освидетельствования, – объясняет Олег Забродин. – Существует система, которая способна заставить расплатиться за оказанные услуги, либо направить, говоря старым понятием, на исполнительные работы на 15 суток.

К слову, несмотря на массовую ликвидацию вытрезвителей по всей России в начале 2010-х годов, в некоторых регионах России они действуют – например, в Челябинске. Такой специальный центр там открыли в 2018 году, и пребывание в нём бесплатное.

– Челябинский центр временного пребывания для лиц, находящихся в состоянии алкогольного опьянения, финансируется из городского бюджета, – рассказывает учредитель центра, председатель комитета социальной политики администрации Челябинска ***Лариса Мошкова.*** – На его содержание выделяется примерно 13 миллионов рублей в год, услуги оказываются бесплатно. Но эти затраты оправданны, поскольку подобные учреждения должны заниматься профилактикой. Центр сотрудничает с наркологическими и реабилитационными организациями, помогает тем, кто хочет заняться лечением, вернуться к нормальной жизни.

Опыт Челябинска показывает, что 50–60 процентов клиентов вытрезвителя – безработные, лица с низким достатком, без определённого места жительства. Скорее всего, таким же будет контингент и свердловских вытрезвителей. Так что их самоокупаемость, а тем более доходность – сомнительны.

Татьяна БУРОВА

Снимок 1956 года

ЗДЕСЬ ЖИЛ ЕЛЬЦИН

СВЕРДЛОВСКИЕ АДРЕСА ПЕРВОГО ПРЕЗИДЕНТА РОССИИ

ЕЖЕНЕДЕЛЬНЫЙ СПЕЦПРОЕКТ «ОГ» К 90-й ГОДОВЩИНЕ СО ДНЯ РОЖДЕНИЯ ПОЛИТИКА

Н. БОЧЕНИН / ПРЕЗИДЕНТСКИЙ ЦЕНТР Б.Н. ЕЛЬЦИНА

Так выглядел дом по ул. Кирова, 34 в 1995 году. На фотографии отчётливо видны колонны и балкон, которые теперь скрыты сайдингом

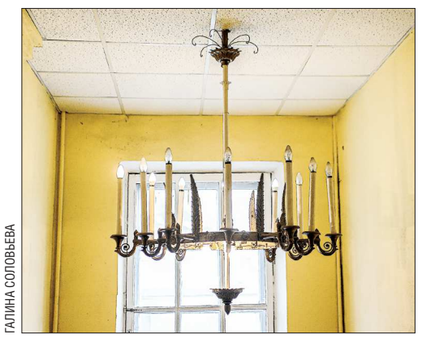

ГАЛИНА СОЛОВЬЕВА

Единственная деталь, которая сохранилась в интерьере бывшего общежития со времён Ельцина, – большая люстра в стиле сталинского ампира в одном из подъездов

2/10 – «Свадебный» дом (улица Кирова, 34), 1955–57

СОВМЕСТНЫЙ ПРОЕКТ
ОГ ОБЛАСТНАЯ ГАЗЕТА
ЕЛЬЦИН ЦЕНТР

В тогдашнем общежитии Верх-Исетского завода *Борис Николаевич* прожил почти два года – с сентября 1955-го по июнь 1957-го. В это время произошло одно из самых радостных событий в его судьбе: свадьба с однокурсницей *Наиной Гириной*.

Дом у пруда

После окончания УПИ и получения диплома инженера-строителя Ельцин попал по распределению в Нижне-Исетское строительное управление треста «Уралтяжтрубстрой». В годы учёбы Борис Николаевич отличником не был, но за спортивные достижения (он играл в сборной Свердловска по волейболу) его оставили в столице Среднего Урала, а не отправили в Пермь или Ивдель, куда поехали большинство его однокурсников.

Ельцина поселили в общежитии Верх-Исетского завода, ряд промышленных корпусов которого возводило Нижне-Исетское стройуправление. Точный адрес дома долгое время был неизвестен, пока писатель ***Владимир Сутырин*** не опубликовал в 2008 году книгу «Борис Ельцин и Уральский политехнический». В ней автор привёл воспоминания студенческого друга Ельцина ***Михаила Карасика***: «Ему (*Борису. – **Прим. ред.***) дали комнату в общежитии – это по улице Кирова, мимо проходной в сторону пруда. Там есть дом с закруглённым углом. И мы (бывшие соученики) к нему туда бегали. У него не было ни стола, ничего – придём, постелем газетку на пол и всё».

В указанном направлении стоит всего одно здание с закруглённым углом – двухэтажный кирпичный дом в форме буквы «Г» по адресу Кирова, 34. Согласно документам БТИ, дом был построен в 1946 году.

В какой именно комнате жил Ельцин, сведений ни в архивах, ни в воспоминаниях не сохранилось. Занимал он её один: будучи номинально мастером, ему полагалось отдельное жильё в общежитии. Средняя площадь комнат составляла около 16 квадратных метров. Из мебели в комнате Ельцина точно были кровать, стол и табуреты – о них говорила его жена.

Историю здания нам помог раскрыть ***Андрей Кирчегин,*** директор управляющей компании ООО «Терминал», в собственности которой оно находится с 2005 года:

– По архивной справке ВИЗа, до 1952 года дом был одноэтажным. Строили его (а потом жили в нём) пленные немцы, которые тогда были задействованы на возведении нынешнего здания администрации Екатеринбурга. Перед самой смертью ***Сталина*** немцев отправили в Германию, а в доме разместили рабочих завода. Второй этаж надстроили к 1956 году (*получается, что Ельцин жил на первом этаже. – **Прим. ред.***). Общежитие существовало до 1983 года, затем в здании открыли профилакторий, гостиницу, шахматный клуб и музей ВИЗа.

Сейчас в бывшем общежитии расположены офисы и магазины, а в помещении музея – столовая. Никто из арендаторов не знает, что в этом доме когда-то жил Ельцин.

Освоил за год 12 профессий

В годы жизни на Кирова, 34 Борис Николаевич сформировался как личность и руководитель. Его волевой характер, тяга к новым знаниям и лидерские качества помогли ему заработать авторитет среди коллег по стройке. В вузовской характеристике Ельцина было указано, что после окончания института он может самостоятельно руководить производством строительно-монтажных работ при возведении гражданских и промышленных зданий. Как выпускника УПИ Бориса Николаевича назначили мастером – запись об этом есть в его трудовой книжке. Но будущий президент заявил, что мастером работать не будет, пока не освоит рабочие профессии.

Ельцин так описал эту ситуацию в своей книге «Исповедь на заданную тему»: «Я решил для себя, что год посвящу тому, чтобы освоить двенадцать строительных специальностей. Каждый месяц – по одной... Рабочие хоть и посмеивались над жаждой молодого специалиста пойти, так сказать, в народ, тем не менее помогали, подбадривали, в общем, внутренне поддерживали. Месяц я работал, а после этого соответствующая комиссия присваивала разряд, обычно третий-четвёртый. Вскоре я получил профессии каменщика, бетонщика».

Потом Борис Николаевич поработал плотником, водителем самосвала, столяром, стекольщиком, штукатуром, маляром, машинистом башенного крана, кровельщиком, слесарем и стропальщиком. Через год он пришёл к начальнику участка и сказал, что теперь готов работать мастером. В этой должности он строил цеха ВИЗа и общественные здания.

«Борька» вместо «горько»!

Следом за профессиональной стезёй у Бориса Николаевича наладилась и личная жизнь. Его студенческая любовь Наина Гирина после окончания вуза вернулась в родной Оренбург, но вчерашние однокурсники не забывали друг о друге: Ельцин посылал ей по почте открытки и фотокарточки. Чтобы проверить чувства, они договорились увидеться летом 1956-го на нейтральной территории – в Куйбышеве (*ныне Самара. – **Прим. ред.***). После встречи возлюбленные решили пожениться. Ельцин продолжает: «Вся дальнейшая жизнь показала, что это была судьба. Это был именно тот выбор – один из тысячи».

Свадьбу сыграли в Свердловске 28 сентября. За три дня до создания семьи Наина Иосифовна поселилась в комнате у Ельцина в визовском общежитии. Гостей собралось много – со всей страны приехали 140 человек, в основном друзья и однокашники.

Гуляли всю ночь в ресторане свердловского Дома крестьянина, сегодня в здании расположена Детская филармония. Наина Иосифовна в книге «Личная жизнь» посвятила свадьбе целую страницу: «Сидели за столом, друзья поднимали за нас тосты, кричали «горько». Мы целовались. Много. Даже тогда, когда друзья вместо «горько» стали кричать «Борька».

На этом торжества не закончились: в Доме крестьянина места хватило не всем, и молодожёнам пришлось сыграть ещё две свадьбы – для родственников Бориса Николаевича в Березниках и родных Наины Иосифовны в Оренбурге. Меньше чем через год, в августе 1957-го, у пары родилась дочь ***Елена***. Но это случилось уже по новому адресу.

АВТОР ИДЕИ И РУКОВОДИТЕЛЬ ПРОЕКТА: ВЛАДИМИР ВАСИЛЬЕВ / **ТЕКСТ:** СТАНИСЛАВ МИЩЕНКО

ДОКУМЕНТЫ

1 февраля на сайте www.pravo.gov66.ru официально опубликованы

Постановления Региональной энергетической комиссии Свердловской области

- от 27.01.2021 № 3-ПК «О внесении изменений в постановление Региональной энергетической комиссии Свердловской области от 30.11.2018 № 198-ПК «Об утверждении производственных программ в области обращения с твердыми коммунальными отходами, установлении долгосрочных параметров регулирования тарифов, определяемых на долгосрочный период регулирования для установления предельных тарифов на захоронение твердых коммунальных отходов, и установлении предельных тарифов на захоронение твердых коммунальных отходов операторам по обращению с твердыми коммунальными отходами в Свердловской области на 2019–2021 годы» (номер опубликования **29136**);
- от 27.01.2021 № 4-ПК «О внесении изменений в отдельные постановления Региональной энергетической комиссии Свердловской области» (номер опубликования **29137**);
- от 27.01.2021 № 5-ПК «О внесении изменений в постановление Региональной энергетической комиссии Свердловской области от 16.09.2020 № 93-ПК «Об установлении тарифов на тепловую энергию для Муниципального унитарного предприятия жилищно-коммунального хозяйства «Тепло-энерго цех № 1» (город Туринск) на территории Туринского городского округа» (номер опубликования **29138**);
- от 27.01.2021 № 6-ПК «О внесении изменений в постановление Региональной энергетической комиссии Свердловской области от 11.12.2018 № 284-ПК «Об установлении теплоснабжающим организациям Свердловской области долгосрочных тарифов на теплоноситель с использованием метода индексации установленных тарифов на основе долгосрочных параметров регулирования на 2019–2023 годы» (номер опубликования **29139**);
- от 27.01.2021 № 7-ПК «Об установлении размера платы за подключение (технологическое присоединение) объекта капитального строительства акционерного общества «Специализированный застройщик «Альянс» (город Екатеринбург) к системе теплоснабжения акционерного общества «Екатеринбургская теплосетевая компания» (город Екатеринбург) в индивидуальном порядке» (номер опубликования **29140**).

2 февраля на сайте www.pravo.gov66.ru официально опубликован

Приказ Министерства агропромышленного комплекса и потребительского рынка Свердловской области

- от 28.01.2021 № 31 «Об утверждении распределения субсидий на поддержку сельскохозяйственного производства по отдельным подотраслям растениеводства и животноводства на 2021 год и плановый период 2022 и 2023 годов и признании утратившим силу приказа Министерства агропромышленного комплекса и потребительского рынка Свердловской области от 22.01.2020 № 17 «О распределении субсидий на поддержку сельскохозяйственного производства по отдельным подотраслям растениеводства и животноводства на 2020 год и плановый период 2021 и 2022 годов» (номер опубликования **29141**).

3 февраля на сайте www.pravo.gov66.ru официально опубликовано

Распоряжение Правительства Свердловской области

- от 02.02.2021 № 27-РП «О внесении изменений в состав территориальной комиссии города Кировграда по делам несовершеннолетних и защите их прав, утвержденный распоряжением Правительства Свердловской области от 16.12.2014 № 1673-РП» (номер опубликования **29142**).

QR-код позволит вам с помощью сканирующего оборудования (в том числе и фотокамеры мобильного телефона) найти документы, опубликованные на сайте http://www.pravo.gov66.ru

Государственное бюджетное учреждение Свердловской области «Редакция газеты «Областная газета» уведомляет о смене банковских реквизитов:

ИНН 6658023946/КПП 667001001; Министерство финансов Свердловской области (Государственное бюджетное учреждение Свердловской области «Редакция газеты «Областная газета», л/с 20064909410), счёт 40102810645370000054 в Уральском ГУ Банка России//УФК по Свердловской области, г. Екатеринбург; № казначейского счёта 03224643650000006200, БИК 016577551, ОГРН 1036603488130.

Образец заполнения платёжного поручения

УРАЛЬСКОЕ ГУ БАНКА РОССИИ// УФК по Свердловской области г Екатеринбург		БИК	016577551
		Сч. №	40102810645370000054
Банк получателя			
6658023946	667001001	Сч. №	03224643650000006200
Министерство финансов Свердловской области (Государственное бюджетное учреждение Свердловской области «Редакция газеты «Областная газета», л/с 23064909410)		Вид оп. 01	Срок плат.
		Наз. пл.	Очер. плат. 5
Получатель		Код 0	Рез. поле
00000000000000000130	65701000	0 0 0	0 0