НАЧАЛОСЬ!

Открыта подписка на «ОГ» (расширенная социальная версия – со вкладками и ТВ-программой) **на 2018 год**

Способы подписки:
✓в редакции (Екатеринбург, ул. Малышева, 101)
тел. отдела подписки: (343) **375-79-90, 375-78-67**
✓во всех почтовых отделениях области
✓**через Сбербанк Онлайн**

На 12 месяцев — **499** рублей — Подписной индекс – 09857

На 6 месяцев — **300** рублей — Подписной индекс – 09856

ПОЛНАЯ ВЕРСИЯ (ИНДЕКСЫ 53802, 73813, П3110)

ЦИТАТА ДНЯ

Важно беречь мир и согласие на территории, где живёт 160 национальностей.

Евгений КУЙВАШЕВ, временно исполняющий обязанности губернатора Свердловской области, поздравляя жителей региона с Днём народов Среднего Урала

II

ОБЛАСТНАЯ ГАЗЕТА

Издаётся с 8 марта 1990 года. Выходит 5 раз в неделю.

Суббота, 2 сентября 2017 года

№ 162 (8217). www.oblgazeta.ru

ЛЮДИ НОМЕРА

Евгений Писцов

АЛЕКСЕЙ КУНИЛОВ

Мэр Берёзовского поддержал инициативу молодых студентов по созданию бренда «Родина золота».

II

Эдуард Россель

АЛЕКСЕЙ КУНИЛОВ

Член Совета Федерации от Свердловской области совершил рабочую поездку в Каменск-Уральский и рассказал о планах федерального правительства по развитию промышленности в регионе.

II

Настя Солоденко

АЛЕКСЕЙ КУНИЛОВ

Единственная первоклассница в посёлке Островное вчера стала главной героиней на праздничной линейке. Впрочем, в местной школе будут учиться также единственный второклассник и единственная третьеклассница.

III

Живая история: от Рюриковичей до нас

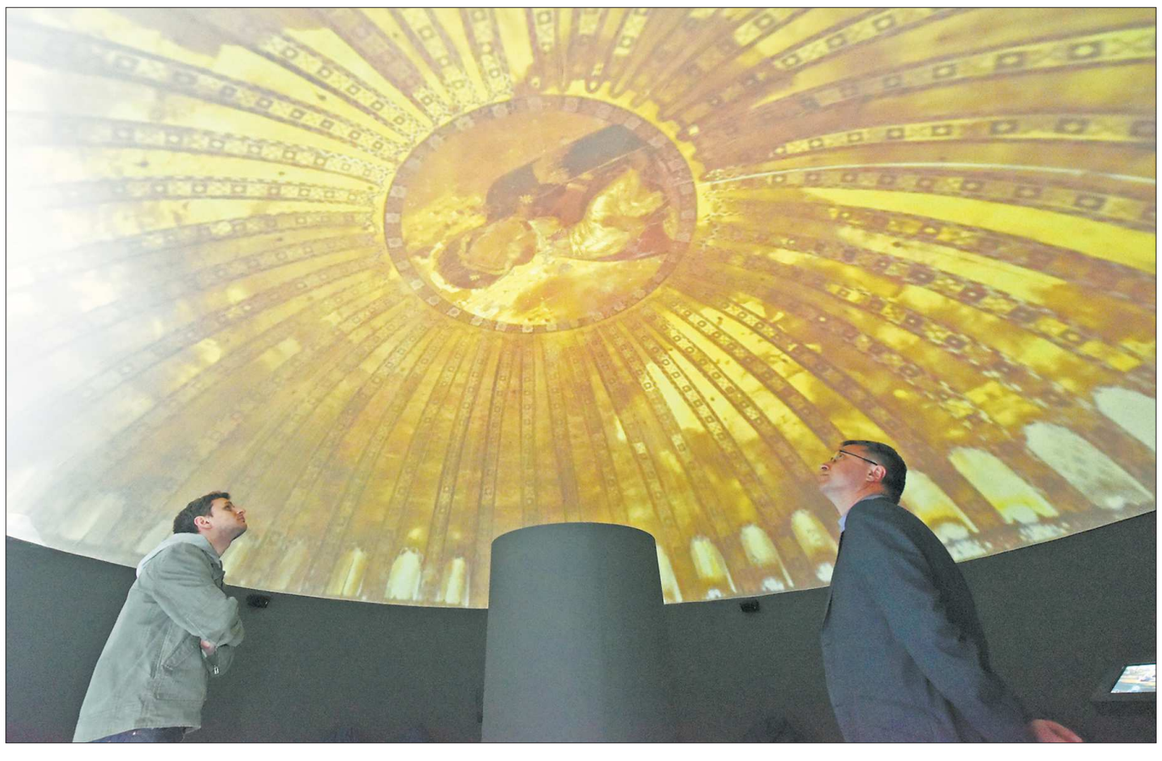

АЛЕКСЕЙ КУНИЛОВ

Завтра в Екатеринбурге откроется уникальный мультимедийный исторический парк «Россия — моя история». Виртуальный музей — попытка найти общий язык с молодёжью, рассказать об истории нашей страны нестандартным способом. Накануне открытия «ОГ» увидела, как благодаря современным технологиям оживает многовековая история

IV

ГЕОГРАФИЯ НОМЕРА

Россия

Курган (II)
Москва (III)
Пермь (II)
Петропавловск-Камчатский (II)
Цивильск (II)
Челябинск (II)

Планета

Австралия (IV)
Бразилия (IV)
Великобритания (IV)
Германия (II)
Дания (IV)
Иран (IV)
Испания (IV)
Италия (IV)
Казахстан (II)
США (IV)
Япония (IV)

«Трубу» снесём до чемпионата мира по футболу»

Данил ПАЛИВОДА

История со сносом знаменитой екатеринбургской телебашни приобрела новый оборот. Генеральный директор Уральской горно-металлургической компании *Андрей Козицын* заявил, что работы по сносу сооружения возле цирка должны быть завершены до начала чемпионата мира по футболу.

Разговоры о судьбе недостроенной телебашни идут уже очень долго, недавно глава региона ***Евгений Куйвашев*** заявил о том, что окончательное решение принято: сооружение будут сносить.

— Снос начнётся в ближайшее время, точно не могу сказать, проект разрабатывается. Принципиальное решение принято. По новым требованиям и правилам там нельзя что-то строить без сноса башни, — отметил Евгений Куйвашев.

Вчера на пресс-конференции, посвящённой первому домашнему матчу «Автомобилиста» в нынешнем сезоне, гендиректор УГМК Андрей Козицын, являющийся по совместительству президентом екатеринбургского хоккейного клуба, впервые назвал сроки окончания работ по ликвидации сооружения. При этом Андрей Козицын заострил внимание на том, что сооружение не стоит называть телебашней.

— Стоит бетонная труба, а все называют её телебашней, — заявил Андрей Козицын. — Там нет ничего от телебашни, 200 с лишним метров просто странного бетонного сооружения. В моём понимании оно не очень симпатично представляет наш город, тем более в преддверии чемпионата мира по футболу. Даже когда приземляешься на самолёте в хорошую погоду, смотришь, стоит какая-то недостроенная труба. Принято решение, мы вместе с правительством и губернатором этот вопрос обсуждали. Трубу будем сносить, это точно. Постараемся до чемпионата мира её убрать.

«ОГ» разбиралась в том, каким способом можно избавиться от сооружения. Эксперты отмечают, что несмотря на близкую расположенность башни к другим зданиям, можно использовать направленный взрыв. Помимо этого, для того чтобы разрушить телебашню, можно применить специальный порошок, демонтаж происходит за счёт термической реакции. Ну, и, конечно же, сооружение можно разобрать по частям.

УГМК, изучив мировой опыт, решила действовать «без шума» и разбирать телебашню по частям. Шоу со взрывом не будет. Как и, собственно, «трубы».

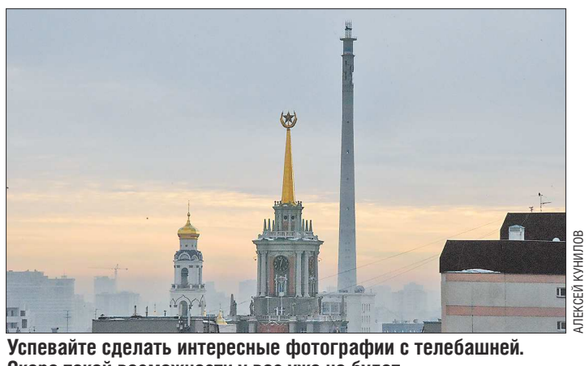

АЛЕКСЕЙ КУНИЛОВ

Успевайте сделать интересные фотографии с телебашней. Скоро такой возможности у вас уже не будет

— Взрыва не будет, она не упадёт. На самом деле, это очень сложно, она построена из железобетона. Сделаем проект, как только он появится, будем её разбирать по частям, — отметил гендиректор УГМК.

На освободившемся месте, как уже было известно, появится новый «дом» хоккейного клуба «Автомобилист».

Для строительства нового спортивного объекта запланировано создание акционерного общества «Ледовая арена». Предварительно, 40 процентов акций в нём будут принадлежать Свердловской области, а 60 процентов — инвестору.

— Трансформер будет представлять собой ледовую арену на 12 тысяч зрительских мест, — рассказал Андрей Козицын. — Она может быть переоборудована под любые другие функции до 18 тысяч зрителей, отсюда и название — трансформер. Мы будем учитывать все потоки — как люди будут добираться и уезжать. Необходимо рассмотреть и условия общественного транспорта, и пешеходные зоны.

Помимо этого, Андрей Козицын обсудил хоккейные вопросы в преддверии первого домашнего матча «Автомобилиста» в новом сезоне.

Подробнее IV

100 МОНОЛОГОВ О РЕВОЛЮЦИИ

В год 100-летия российской революции «ОГ» предлагает своим читателям ответить на вопрос «Что утратила и что обрела Россия в 1917 году?»

Светлана НОРИНА, агент по недвижимости, г. Екатеринбург:

— Революция не возникает на пустом месте. В 1917-м многие факторы сыграли свою роль: Первая мировая война, пришедшие с Запада идеи марксизма, неспособность царской власти влиться в новое течение жизни — а ведь в мире происходили глобальные изменения… Но не всё так плохо было при царизме. В частности, до революции государство вкладывало большие деньги в постройку доходных домов, где 80 (!) процентов населения снимали жильё. Причём как банкиры, так и рабочие. Дореволюционный рынок жилья пользовался многими видами экономических отношений, которые мы больше знаем как современные: купля-продажа, найм, посредничество.

Хорошим примером дореволюционных рыночных отношений были дачи.

Ещё ***Пётр I*** своим приближённым дачи раздавал. А в XIX веке появилась мода на загородный отдых. Только состоятельные люди не покупали участок, а арендовали. Возникло первое современное понятие «застройщик». Предприниматели брали землю в собственность, строили на ней дачные посёлки, а потом сдавали внаём или продавали.

При социализме власть всё отобрала, и рынок жилья стремился к нулю. Дачи отдали в распоряжение партии, советских и профсоюзных работников. Занимаешь пост — пользуешься дачей. Уходишь на пенсию или другую работу — дача переходит сослуживцу. Однако не думайте, что каждый жил в своём отдельном коттедже. В одном загородном доме отдыхали сразу несколько семей. Что не мешало высокопоставленным чиновникам выделять себе роскошные особняки.

Жилых домов строилось крайне мало. В одной квартире проживали несколько поколений семьи, а люди были вынуждены ждать в очереди другую жилплощадь годами, а то и десятилетиями. И то не факт, что когда-нибудь вы её получите. Каждому члену семьи полагалось всего семь метров жилой площади. Для сравнения: сейчас норма — минимум двенадцать квадратных метров.

И был один законный вариант ускорить приобретение жилья — жилищный кооператив. Правда, очередь и здесь была, но вероятность получить в итоге квартиру была много выше. Надо было только дождаться, пока ваш будущий дом появится в планах, и после этого выплатить сразу треть стоимости квартиры. Хотя зачастую требовали и все сорок процентов, а то и половину цены. Но как ни странно, стоимость советской квартиры — на фоне имевшихся на тот момент зарплат — была дешевле, чем сейчас.

В таких жилищных условиях появились чёрные маклеры. Они организовывали обмен одной жилплощади на другую. Могли организовать обмен для проживающих в разных городах и республиках. За работу брали от 200 до 800 рублей. Плюс доплата за квартиру, если она оказывалась лучше имевшейся, и покупка прописки…

Вот и думай после этого, нужна ли была та постреволюционная уравниловка, и стоило ли советское благополучие того, что мы утратили.

«Единая Россия» отозвала девять «мятежных» кандидатов в депутаты гордумы Богдановича

Ольга КОШКИНА

Политсовет Богдановичского местного отделения «Единой России» отозвал из списков кандидатов на выборах в местную думу девять депутатов действующего состава, которые незаконно выбрали нового мэра. Об этом сообщает пресс-служба регионального отделения партии.

Напомним, ситуация «двоевластия» возникла в Богдановиче в начале августа. 3 августа на заседании думы депутаты выбрали главой муниципалитета ***Владимира Голованова***, ранее приняв решение об изменении порядка проведения конкурса (был исключён пункт о праве решающего голоса для председательствующего комиссии, а кворум для принятия решения снижен до большинства из присутствующих на заседании). Самопровозглашённый глава Богдановича Владимир Голованов провёл инаугурацию в коридоре и подписал документ о собственном вступлении в должность. Между тем результаты выборов не признали городская прокуратура, совет городских предприятий и областные власти, а действующий глава ***Владимир Москвин*** начал оспаривать законность принятых изменений и результаты выборов в судебных инстанциях. В итоге областной суд признал решение депутатов недействительным, а на прошлой неделе решением богдановичского горсуда были признаны недействительными и сами результаты выборов мэра. На время «муниципального переворота» глава городского округа Богданович Владимир Москвин был вынужден покинуть кабинет, однако сейчас вернулся к работе в обычном режиме.

Вчера на заседании политсовета «Единой России» было принято решение отозвать из списков кандидатов на выборах в местную думу девять партийцев, депутатов действующего состава, участвовавших в «муниципальном перевороте».

— Мы не можем допустить, когда наши коллеги, невзирая на мнение жителей, на наши товарищеские обращения, преследуя личные интересы, ввергают муниципалитет в управленческий кризис, — прокомментировал ситуацию секретарь регионального отделения партии «Единая Россия» ***Виктор Шептий***. — Решение местного отделения партии, согласно которому из списков отозваны наши кандидаты на выборы в думу Богдановичского городского округа, является беспрецедентным для Свердловской области. Но мы поддерживаем такой жёсткий подход и считаем его оправданным.

Виктор Шептий добавил, что в ближайшее время вместе с общественными организациями и советом директоров предприятий Богдановича будет принято решение «о совместной поддержке партией пула кандидатов, которые впоследствии будут дружно работать в представительном органе». Как пояснил «ОГ» заместитель председателя думы ***Евгений Ляпустин***, официального решения окружной избирательной комиссии об отзыве кандидатов ещё не поступало.

Ожидается, что очередной второй этап конкурса по выборам нового руководителя Богдановича состоится в середине сентября. Выбирать главу будет уже новый состав думы. В неё, за вычетом девяти отозванных депутатов, претендует войти 91 кандидат, среди которых — представители шести партий и самовыдвиженцы.

ОСТАТЬСЯ В ЖИВЫХ

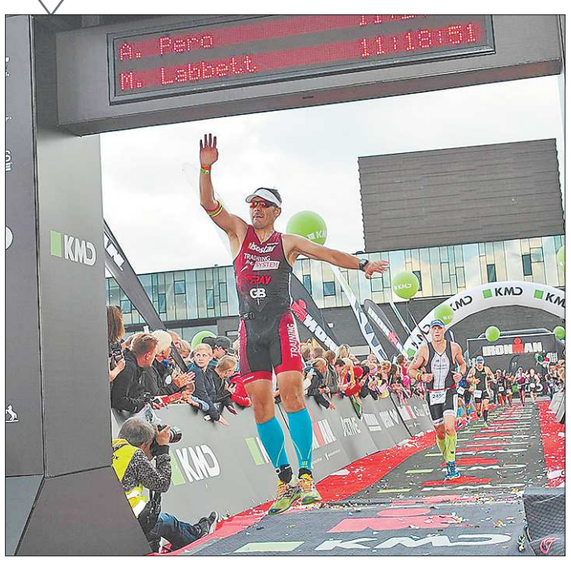

ИЗ ЛИЧНОГО АРХИВА Д.САДРИТДИНОВА

«Железным человеком» почувствовал себя гораздо раньше

Екатеринбуржец Дамир Садритдинов два года готовился, чтобы принять участие в одной из самых сложных гонок мира. В итоге он успешно преодолел дистанцию забега и стал обладателем звания «Железный человек»

IV

ISSN 2225-1529

Редактор страницы: Ольга Кошкина
Тел: +7 (343) 262-54-85
E-mail: zemstva@oblgazeta.ru

ПРОГНОЗ ПОГОДЫ НА ЗАВТРА

Екатеринбург	Ирбит	К.-Уральский	Красноуфимск	Нижний Тагил	Серов
+14 +25	+14 +22	+15 +26	+13 +23	+14 +20	+13 +17
В, 1 м/с	С-З, 2 м/с	Ю-З, 1 м/с	В, 2 м/с	С-В, 2 м/с	С-В, 3 м/с

Такие разные, но вместе

Представители трёх национальностей на Среднем Урале — о том, что их объединяет

Галина СОКОЛОВА,
Валентина ЗАВОЙСКАЯ,
Екатерина КУННИКОВА

Сегодня в Свердловской области в пятнадцатый раз отмечают День народов Среднего Урала. Ежегодно его празднуют 160 народов, проживающих на территории региона. Представители трёх национальностей поделились рассказами о том, как вписали свои обычаи и традиции в жизнь на Урале и благодаря чему ладят друг с другом.

АРХИВ СЕМЬИ ПАВЛОВЫХ

Николай Павлов с супругой Алёной и дочкой Анастасией

ЕКАТЕРИНА КУННИКОВА

Уроженец Казахской ССР Андрей Айтенов уже два года живёт в Екатеринбурге

АРХИВ ТАТЬЯНЫ КИССЕР

Сейчас Татьяна Киссер пишет диссертацию о немецком народе

«Отмечаю праздники сразу двух стран»

Андрей Айтенов уже два года живёт в Екатеринбурге, но родился и вырос он в Казахской ССР.

Детство и юность Андрей провёл в Петропавловске, куда он возвращается, чтобы увидеться с родственниками, школьными друзьями и вновь отведать любимое национальное блюдо.

— Бешбармак — безумно сытное мясное угощение, — говорит Андрей. — Его готовят по особому рецепту, который, кажется, известен лишь казахам: нигде в России я не пробовал ничего подобного. С детства помню, что мясо в нашей семье на столе было круглый год, и несмотря на то, что из Казахстана я уехал много лет назад, до сих пор вспоминаю, как на Наурыз (*день весеннего равноденствия. — **Прим.ред.***) мама готовила бешбармак и маленькие круглые пончики — баурсаки, которые разлетались со стола в два счёта. Вообще, гостеприимство — отличительная черта нашего народа.

С детства Андрей владеет тремя языками — казахским, русским и английским. Уроки национального языка стали для него любимыми ещё в школе. «Он поистине уникальный, — утверждает Андрей. — В казахском алфавите, помимо привычных для многих 33 букв, есть ещё 9 необычных по звучанию и написанию символов». И всё же в России на казахском он не разговаривает.

— В 28 лет я стал гражданином Российской Федерации, но это не мешает мне отмечать праздники обеих стран. И по духу, и по мировоззрению мы с русскими очень похожи. Разве это не так? Наши народы одинаково гостеприимны, а что уж говорить об искренности и доброте! Я рад, что живу в России. Вот уже два года, как я здесь — в Екатеринбурге. Тут я нашёл свою любовь и прекрасную работу, а что ещё нужно для счастья?

«Я — чуваш по рождению и паспорту»

Ведущий инженер-электроник из Нижнего Тагила ***Николай Павлов*** родился и вырос в деревне Медикасы под городом Цивильском.

— У нас была национальная школа, поэтому язык знаю, встречи и телефонные разговоры с роднёй проходят только на чувашском. Они начинаются с приветствия «Ыр сунатăп» — «Добра желаю», — рассказывает Николай. — В памяти остались детские годы: какие красивые узоры вышивали женщины в деревне! Квадратики, квадратики, а в итоге смотришь — из них получился ржаной колос. В нашей семье хранится головной убор, который передаётся по женской линии. Он сделан из серебряных монет царской чеканки и весит 8 кг.

Николай вспоминает, как весело встречали праздники. Зимой — сурхури (переводится, как овечья нога). Девушки в тёмном хлеву ловили овечку: какого окраса попадётся, такого и жениха ждать. И керсари — день осеннего пива, которое варили в каждом доме.

— Перемалывали ячмень и рожь, из муки готовили сусло, а затем, добавляя хмель, настаивали в бочках пиво, — рассказывает Николай. — От бабушки ***Фёклы*** остался мне в наследство рецепт. На пенсию уйду, обязательно начну варить *(смеётся)*.

Очень радуюсь, когда к культуре нашего народа проявляют интерес. Например, в прошлом году во Дворце культуры рудничного посёлка проходил праздник «Многонациональная мама». Наши родственники — ***Олег*** и ***Елена Нургалеевы***, у которых татарские и чувашские корни, представляли на нём Чувашию.

«У нас — свои памятные даты»

Большая часть немцев, живущих в нашей области, — это потомки волжских немцев, которых во времена репрессий перебросили на Средний Урал в трудовые лагеря. В наше время, благодаря сообществам и общению, нация старается хранить свои традиции и историю.

— У нас есть языковые курсы, творческие коллективы, в центрах — кружки рукоделия, — рассказывает этнограф, младший научный сотрудник Института истории и археологии УрО РАН ***Татьяна Киссер***. Как уверяет этнограф, немецкое рукоделие мало чем отличается от русского — занятия такие же, только делаются с немецким уклоном. Например, вместо обычной одежды шьют национальную немецкую, делают немецких кукол.

Татьяна Киссер также рассказала, что лучше всего сохраняются традиции в тех семьях, где их носителем является женщина. Уклад жизни, какие-то жизненные установки и даже манеры поведения передаются через воспитание детей, национальные рецепты через приготовление блюд.

Есть у немцев свои памятные даты, которые русским не знакомы. Например, 28 августа все немцы России отмечают как День памяти депортированных предков с Поволжья, а 22 июля и вовсе назван Днём немцев России.

— В Краснотурьинске, Кушве и Нижнем Тагиле есть памятники немцам-трудармейцам. И 28 августа немцы, живущие там, приходят к этим памятникам, — рассказывает Татьяна Киссер.

Что примечательно, у немцев Тагила есть собственный День памяти — 17 февраля. Именно в этот день прибыл первый эшелон немцев в трудармию в тагильский лагерь. Также уральские немцы периодически совершают этнопаломничества на Волгу, на родину своих предков. Как рассказывает Татьяна Киссер, многие приезжают туда для того, чтобы окунуться в Волгу, привезти её воды. Многие в том числе привозят и поволжскую землю, чтобы принести на могилы предков, которые жаждали вернуться на свою родину, но так и не смогли.

— Трудолюбие и пунктуальность — это черты немцев. Я, например, очень люблю порядок. Это чисто немецкая дотошность, — делится Татьяна Киссер.

С Днём народов Среднего Урала свердловчан поздравил глава региона *Евгений Куйвашев*.

«Народные традиции — основа патриотизма, источник нравственных ориентиров, — говорится в поздравлении. — Очень важно сохранять связь с историческими корнями, помнить о заслугах предков. Не менее важно беречь мир и согласие на территории, где живёт 160 национальностей.

Об этом напоминает замечательный праздник, который проводится в Свердловской области уже 15 лет подряд. Концерты фольклорных коллективов, дегустации блюд, мастер-классы и спортивные турниры — лучший способ познакомиться с иной культурой.

Все этносы и конфессии, представленные в нашем регионе, имеют равные возможности для самореализации, изучения родного языка и обычаев. Открытый и всеобщий доступ уральцев к культурным ценностям — один из пунктов программы «Пятилетка развития», ведущей Свердловскую область в тройку лидеров по качеству жизни.

Выполняя поручение президента, мы разрабатываем дополнительные меры поддержки народных промыслов и ремёсел, мастеров, которые занимаются этой очень важной и нужной работой. Ведь народные промыслы, как подчёркивает ***Владимир Владимирович Путин***, являются частью культурного кода россиян.

Выражаю признательность всем участникам и организаторам праздника, национально-культурным объединениям и религиозным общинам региона. Крепкого вам здоровья, вдохновения и дальнейших успехов в выстраивании межэтнического и межконфессионального диалога!»

СЕГОДНЯ — ДЕНЬ РОССИЙСКОЙ ГВАРДИИ

Уважаемые воины-гвардейцы и ветераны!

Поздравляю вас с Днём российской гвардии!

Сегодня праздник военных подразделений, которые носят гвардейский статус. В них служат лучшие из лучших — те, кто являет собой образец воинской выучки, мужества и патриотизма.

С эпохи ***Петра I***, когда были созданы Преображенский и Семёновский полки, и до Первой мировой войны гвардия приносила славу русскому оружию. Прервавшись после революции, её история возобновилась в период Великой Отечественной войны — за особый героизм были названы гвардейскими десятки формирований пехоты, танковых войск, авиации, флота. Получил это звание и Уральский добровольческий танковый корпус, отличившийся в Курской битве.

Многие из сегодняшних гвардейцев прошли боевую закалку в Афганистане, Чечне, Сирии и других горячих точках. Радует, что в элитных частях востребованы наши земляки, что Свердловская область пополняет ряды Вооружённых Сил отличными кадрами.

Уважаемые военнослужащие, офицеры и ветераны гвардейских войск!

Благодарю вас за верность присяге и высокий профессионализм. Желаю крепкого здоровья, мирного неба и дальнейших успехов в защите Родины!

Временно исполняющий обязанности губернатора Свердловской области Евгений КУЙВАШЕВ

ЗАВТРА — ДЕНЬ РАБОТНИКОВ НЕФТЯНОЙ И ГАЗОВОЙ ПРОМЫШЛЕННОСТИ

Уважаемые работники нефтяной и газовой промышленности!

Поздравляю вас с профессиональным праздником!

Труд нефтяников и газовиков стратегически важен для страны. От результатов вашей работы напрямую зависит энергобезопасность и социально-экономическая стабильность в стране.

Те, кто покоряет недра, строит и обслуживает трубопроводы, перерабатывает сырьё, должны обладать высочайшим мастерством. В одной связке с ними работают металлурги и машиностроители. На Среднем Урале выпускаются буровые установки, трубы, химическое, электротехническое оборудование и другая продукция для нефтегазовых компаний.

В 2016 году между Свердловской областью и ОАО «НК Роснефть» было подписано Соглашение, направленное на реализацию проектов в финансовой, инвестиционной, социальной сферах, в отраслях промышленности и топливно-энергетического комплекса. Целью этого Соглашения является дальнейшее комплексное развитие системы газоснабжения, организация стабильных поставок природного газа потребителям региона.

Сотрудничество Свердловской области с ведущими холдингами ТЭКа способствует росту индустрии и дорожного строительства, ускоряет газификацию сельских районов. Это весомый вклад в выполнение нашей программы «Пятилетка развития», цель которой — повышение качества жизни уральцев.

Благодарю предприятия нефтегазовой отрасли за надёжное снабжение региона газом и теплом, за конструктивное партнёрство с областной властью и муниципалитетами.

Желаю всем нефтяникам и газовикам крепкого здоровья, оптимизма и успехов в работе на благо Урала и России!

Временно исполняющий обязанности губернатора Свердловской области Евгений КУЙВАШЕВ

АЛЕКСЕЙ КУНИЛОВ

Алексей Бяковский (слева) и Эдуард Россель — о планах развития завода

Сенатор (справа) пожелал хозяйке «Сервиспака» наращивать объёмы производства

Эдуард Россель: загрузка промышленности вырастет с 2020 года

Мария ИВАНОВСКАЯ

31 августа член Совета Федерации от Свердловской области *Эдуард Россель* совершил рабочую поездку в Каменск-Уральский и рассказал о планах федерального правительства по развитию промышленности. Для их реализации понадобится не только продолжить модернизацию предприятий, но и готовить больше квалифицированных инженерных кадров.

Сначала сенатор побывал на Каменск-Уральском заводе по обработке цветных металлов (КУЗОЦМ) и местных малых предприятиях.

— Перспектива развития нашего производства — это увеличение доли выпускаемой нами продукции на внутреннем и внешнем рынках, внедрение новых технологий в переработке металла и плавлении и, конечно, поддержание производства чисто наших сплавов — это бронза бериллиевая и бронза КМЦ, которые в принципе больше никто в мире не делает. Мы эту технологию освоили, будем развивать и попрежнему увеличивать объёмы производства. Сейчас они достаточные — порядка 15 тонн эксклюзивных сплавов в месяц при общем выпуске продукции 2 200 тонн. В планах — увеличить производство до 3 тысяч тонн в месяц и выйти на 35–37 тысяч тонн в год, — рассказал сенатору директор по производству КУЗОЦМ ***Алексей Бяковский***.

— Уникальные производства, аналогов которых нет в России — главное преимущество нашей области. Я знаю, что у нас и машиностроительная отрасль сегодня загружена до такой степени, что многие работают в три смены, в субботу и воскресенье, и не справляются. Сегодня для наших предприятий машиностроительного и металлургического профиля до 2020 года есть гарантированная загрузка. И по заданию Президента ***Владимира Путина*** **разрабатывается программа развития промышленности до 2030 года. Она предполагает дальнейшее увеличение производства** — тот темп, который мы сегодня набрали, не окончательный. Я рад, что в своё время мы в тяжелейших условиях сумели сохранить все металлургические и машиностроительные предприятия, что сейчас они модернизируются. Я спросил про зарплату на предприятии — 36 тысяч рублей. На третьем месте в Каменске-Уральском, — сказал Эдуард Россель.

Член Совета Федерации также побывал на местном предприятии по производству полиэтиленовой упаковки «Сервиспак», которое выросло с 2002 года из семейной фирмы, снабжающей пакетами городскую сеть магазинов, до компании, поставляющей упаковку по всей Свердловской области, а также в Курган, Челябинск, Пермь. С 2008 года объёмы производства выросли в 10 раз.

— Можно поблагодарить вас? — обратилась хозяйка предприятия, жена гендиректора ***Марина Бортничук***, к сенатору.

— За что? — спросил Эдуард Россель.

— Мы с мужем очень много ездим по России, есть с чем сравнить: видим, как рванула область. И мы растём вместе с ней.

— Да, мы рванули здорово с 1996 года, пошли в рост на 10, 12, 16, даже 20 процентов и сохранили все предприятия. «Уралобувь» только погибла — предприяте шило 5 млн кирзовых сапог для армии. Кто их купит? Я не знал, что делать: встречался с министром обороны: ну не надо армии их. Сколько уже Россия падает, не может подняться — с 2008 года. А мы эти девять лет растём. И в этом году растём на 6 процентов. И будем расти, — ответил Россель.

Он признался, что в своё время мечтал, чтобы в области было 100 тысяч малых предприятий. Ездил в Германию, чтобы перенять опыт развития малого и среднего бизнеса. **Сегодня на Среднем Урале, по данным сенатора, 200 тысяч малых компаний, на которых занято 40 процентов жителей области. Нужно ещё 100–200 тысяч компаний**.

— Вам тяжело, потому что здесь мощные предприятия, которые перебивают кадры. Но у вас есть выход из положения: потихонечку увеличивать объёмы. Производство автоматизированное, не потребует большого количества людей. Тогда будете зарплату поднимать, — посоветовал сенатор, узнав, что зарплата на предприятии от 20 до 30 тысяч рублей.

Помимо этого, в Каменске-Уральском Эдуард Россель ознакомился с результатами программы «Уральская инженерная школа», которая нацелена на подготовку кадров для промышленных предприятий и предполагает развитие технических навыков у детей, начиная с дошкольного возраста. Так, в детском саду № 83 малыши с пяти лет учатся печатать игрушки на 3D-принтере. Начинают с ручек, потом делают очки и вертолёты. В школах эти навыки углубляются — дети уже собирают 3D-принтер сами, углублённо изучают математику, физику и химию, посещают местные предприятия.

— В течение последних лет ребята сдают ЕГЭ по математике лучше, чем в среднем по городу, области и стране, поступают в УрФУ, «бауманку». Больше половины выпускников из математических классов идут в технические вузы, — рассказала Эдуарду Росселю директор средней школы № 15 ***Татьяна Измоденова***.

Она также напомнила сенатору, что коллектив школы в последний раз встречался с ним в 2000 году, когда ученики школы праздновали спортивную победу. До сих пор школа старается держать марку как в спорте, так и в учёбе.

— Узнаёте себя на фотографии?

— Пока узнаю, — пошутил Россель.

Молодые жители Берёзовского продвигают бренд «Родина золота»

Валентина ЗАВОЙСКАЯ

Инициативные студенты из Берёзовского задались целью создать узнаваемый бренд своего города. «Родина золота» — так называется их проект, который уже успел стать известным в кругу горожан. Ребята выпустили наклейки и футболки с этим логотипом, одну из которых теперь носит мэр *Евгений Писцов*.

ЭДУАРД АЛЕКСЕЕВ

Глава Берёзовского Евгений Писцов тоже купил футболку с брендом «Родины золота»

Как рассказывает идейный вдохновитель «Родины золота» студент УГГУ ***Эдуард Алексеев***, ему хотелось привлечь внимание березовчан к тому, в каком городе они живут. Вскоре к Алексееву присоединился его приятель ***Анатолий Черепанов***. Первыми на инициативу студентов откликнулась молодёжь в соцсетях — стали покупать их брендированную продукцию. В отличие от футболок «Родина золота», которые обходились горожанам в полторы тысячи, наклейку можно было приобрести всего за 50 рублей — она-то и стала самой популярной. В общей сложности уже разошлось 350 наклеек, сейчас они красуются на дверях кофеен и магазинов.

Постепенно в городе стали говорить, что у Берёзовского появился бренд. Брендирование городов для России — явление новое, поэтому успешных примеров пока не так много. Среди березовчан тоже нашлись обвинившие ребят в том, что они попросту хотят заработать, а футболки слишком дорогие.

Тем не менее на встрече с администрацией, которая состоялась ещё в мае, мэр города Евгений Писцов и заместитель главы по инвестициям и развитию ***Сергей Ильиных*** отреагировали на инициативу ребят позитивно. Писцов даже купил футболку. Как признаётся Эдуард Алексеев, эта встреча дала понимание того, что именно требуется от брендирования. На данный момент ребята направили в администрацию эскизы и примерный план дальнейших действий. Активисты уверяют, что бренд будут развивать и без действенной поддержки администрации, правда, в том случае проект уже будет коммерческим.

Молодые люди признаются, что тот логотип, который существует на данный момент, для бренда города не подходит — он слишком «мультяшный». Новый же логотип должен быть серьёзнее и отражать современный город. В первую очередь активисты хотят сделать акцент на огромных площадях застройки города и его привлекательности для инвесторов.

КСТАТИ

«Родина золота» — это не первая попытка создания бренда Берёзовского. Появившаяся однажды «Земля свободы» (Terra libera) в городе не прижилась, и наклейки с логотипом так и остались лишь наклейками. Пока нынешний проект стоит на мёртвой точке, его создатели занялись волонтёрством. Сейчас в их инициативную группу входит около 70 человек — в основном это школьники и студенты от 14 до 19 лет.

ДОКУМЕНТЫ

31 августа на сайте www.pravo.gov66.ru официально опубликованы

Приказ Департамента молодежной политики Свердловской области

● от 29.08.2017 № 105 «Об утверждении состава Общественного совета при Департаменте молодежной политики Свердловской области» (номер опубликования **14413**).

Приказы Управления делами Губернатора Свердловской области и Правительства Свердловской области

● от 18.08.2017 № 95 «О внесении изменений в приказ Управления делами Губернатора Свердловской области и Правительства Свердловской области от 17.07.2015 № 103 «Об утверждении состава и положения о порядке формирования и работы комиссии Управления делами Губернатора Свердловской области и Правительства Свердловской области по рассмотрению вопросов о постановке на учет государственных гражданских служащих Свердловской области, замещающих должности государственной гражданской службы Свердловской области в Управлении делами Губернатора Свердловской области и Правительства Свердловской области, имеющих право на предоставление субсидии для осуществления части расходов на приобретение жилого помещения» (номер опубликования **14414**);
● от 18.08.2017 № 96 «Об утверждении Порядка определения предельно допустимого значения просроченной кредиторской задолженности государственных учреждений Свердловской области, в отношении которых функции и полномочия учредителя осуществляет Управление делами Губернатора Свердловской области и Правительства Свердловской области» (номер опубликования **14415**).

Приказ Управления записи актов гражданского состояния Свердловской области

● от 22.08.2017 № 108 «Об утверждении Перечня должностей государственной гражданской службы Свердловской области в Управлении записи актов гражданского состояния Свердловской области, при замещении которых государственные гражданские служащие Свердловской области обязаны представлять сведения о своих доходах, расходах, об имуществе и обязательствах имущественного характера, а также о доходах, расходах, об имуществе и обязательствах имущественного характера своих супруги (супруга) и несовершеннолетних детей» (номер опубликования **14416**).

Постановления Региональной энергетической комиссии Свердловской области

● от 30.08.2017 № 76-ПК «Об установлении предельных размеров оптовых надбавок к фактическим отпускным ценам на медицинские изделия, включенные в утвержденный Правительством Российской Федерации перечень медицинских изделий, имплантируемых в организм человека при оказании медицинской помощи в рамках программы государственных гарантий бесплатного оказания гражданам медицинской помощи» (номер опубликования **14417**);
● от 30.08.2017 № 77-ПК «Об утверждении нормативов накопления твердых коммунальных отходов на территории Свердловской области(за исключением муниципального образования «город Екатеринбург»)» (номер опубликования **14418**);
● от 30.08.2017 № 78-ПК «Об утверждении нормативов накопления твердых коммунальных отходов в границах муниципального образования «город Екатеринбург» (номер опубликования **14419**);
● от 30.08.2017 № 79-ПК «Об утверждении производственной программы и установлении тарифов в области обращения с твердыми коммунальными отходами обществу с ограниченной ответственностью «ПМ Технология» (город Екатеринбург)» (номер опубликования **14420**).

Информация Избирательной комиссии Свердловской области

● «Сведения о поступлении и расходовании средств избирательных фондов зарегистрированных кандидатов при проведении выборов Губернатора Свердловской области 10 сентября 2017 года /по состоянию на 29.08.2017/» (номер опубликования **14421**).

1 сентября на сайте www.pravo.gov66.ru официально опубликован

Указ Губернатора Свердловской области

● от 30.08.2017 № 448-УГ «О внесении изменения в нормативы штатной численности областных исполнительных органов государственной власти Свердловской области и территориальных межотраслевых исполнительных органов государственной власти Свердловской области, утвержденные Указом Губернатора Свердловской области от 14.02.2011 № 75-УГ» (номер опубликования **14423**).

QR-код позволит вам с помощью сканирующего оборудования (в том числе и фотокамеры мобильного телефона) найти документы, опубликованные на сайте http://www.pravo.gov66.ru

Единственные в своём классе

Уникальный случай: в посёлке Островное в этом году одна первоклассница, один второклассник и одна третьеклассница

Станислав БОГОМОЛОВ

Вчера *Настя Солоденко* была главной героиней праздничной линейки в посёлке Островное. Единственная первоклассница. Впрочем, местная школа на такие исключительные случаи оказалась богатой — здесь в этом году будут учиться единственный второклассник и единственная третьеклассница.

На линейке Настя Солоденко была очень серьёзной и сосредоточенной, и только нашему фотокорреспонденту удалось её рассмешить

АЛЕКСЕЙ КУНИЛОВ

В этом году школьный звонок прозвенел в руках у Насти. В прошлом году его подала Оля Усольцева (справа от Насти). На снимке — все 12 школьников-островитян

Обычно бойкая, Настя молча вцепилась в огромный букет и то и дело поглядывала на маму. ***Ольга Викторовна***, как могла, подбадривала, и постепенно смущение более-менее сошло на нет. В ответ на многочисленные поздравления дочка даже песенку спела.

— Представляете, все наши родители, как узнали, что вы приедете с фотокорреспондентом, сначала сказали, что не пойдут на линейку, — смеётся директор малокомплектной школы ***Наталья Шестакова***. — В итоге пришли все. Ну как не поздравить с началом учебного года наших 12 учеников!

Самый большой класс в этом году — это шесть девятиклассников, будущих выпускников. В первый класс пришла одна Настя. Во втором — один ***Максим Усольцев***. В третьем — одна ***Оля Усольцева***, его сестра. Но от одиночества никто здесь не страдает. В начальных классах вполне допустимы совместные занятия. Насте будет помогать осваиваться Максим, главный герой праздничной линейки в прошлом году.

Правда, линейкой всё происходящее как-то и называть не хочется, это был простой и душевный, какой-то домашний школьный праздник с ростовой куклой-пандой, заглянувшей на огонёк старушкой Шапокляк. Преподаватель немецкого языка ***Нина Николаевна*** поздравила ребят, конечно, по-немецки. Старшеклассники гаркнули хором «Данке!», а малыши пока отмолчались.

Все гости были с немудрёными, но нужными подарками. Как обычно, приехали сотрудники Берёзовского управления минсоцполитики.

— Случайно мы познакомились, — вспоминает заместитель директора КЦСОНа ***Венария Шамгутдинова***. — В администрации распределяли, кому куда ехать на 1 сентября. Желающих ехать в Островное не оказалось — всё-таки 120 километров. А у нас как раз в пункте приёма одежды для нуждающихся поднакопилось добротных вещей, всё равно надо было везти. Народ здесь живёт небогато. Решили совместить. И так нам тут и в школе, и в посёлке понравилось, что семь лет уже дружим …

Посёлок этот, конечно, особенный. Территориально относится к Берёзовскому городскому округу (120 км, проехать можно только через Екатеринбург и Асбест), а Асбест ближе во всех смыслах (18 км). Жители даже несколько лет назад сход проводили и просили отдать их Асбесту. Решение так и не принято, но экстренные службы Асбеста взяли посёлок под опеку, да и раньше не отказывали. Когда-то здесь добывали торф, и жизнь кипела, были клуб, магазины, двухэтажный детсад, хоть и деревянная, но уютная школа. Предприятие закрылось, посёлок стал хиреть. Клуба не стало. Школа переехала в детсад, который разместился на первом этаже. Сюда водят сейчас четырёх ребятишек. Собственно, нынешняя единственная первоклассница Настя из детсада просто поднялась на этаж выше.

Школа хоть по статусу и малокомплектная, но оставила хорошее впечатление. Здесь есть спортивный и музыкальный залы, столовая. На вооружении — пять компьютеров, два ноутбука, два пианино.

— Очень не хватает интерактивной доски, — вздыхает директор Наталья Валерьевна, — и совсем медленный Интернет. Вот сегодня бы в самый раз посмотреть старшеклассникам в режиме онлайн фильм по профориентации. Там планировали с космонавтами связаться, в общем, интересно могло получиться. Зато, впрочем, у наших ребят нет никаких интернет-зависимостей. В целом, нам грех жаловаться. На двенадцать ребят и четверых дошколят работает, получается, 22 сотрудника, в год уходит семь миллионов рублей. Четыре штатных педагога, ещё трое предметников приезжают из Асбеста в определённые дни недели. Ну, как приезжают? Сами возим. У нас есть ГАЗель, рано утром она едет за ними, чтобы в 7.30 они были уже в школе. После занятий отвозим домой. И спасибо коллегам-асбестовцам за то, что выкраивают для нас время…

Единственная первоклассница Настя оказалась славной девчушкой. Она четвёртая, младшая, в семье ***Солоденко***. Мама трудится на базе отдыха, отец — водитель КаМАЗа, сейчас на уборке в сельхозпредприятии, что в соседнем селе Красноармейское. Старший сын уже взрослый, живёт отдельно. Дочь ***Татьяна*** учится в Асбесте на парикмахера, ещё один сын, ***Даниил*** — ученик 9-го класса. Будет за сестрёнкой приглядывать, впрочем, в этой школе малышей обижать не принято. А Настя очень любит рисовать и заниматься поделками всякими. Вместе с мамой они соорудили целую композицию о древнем мире — камни (речные ракушки), скалы (крашеный картон), лес (зелёный поролон) и динозавры, купленные в киоске. Всё подсвечивается фонариком. Несколько её рисунков посылали на всероссийские дистанционные конкурсы, и ей приходили дипломы.

И вне занятий так или иначе жизнь детей и молодёжи проходит вокруг школы. Совсем рядом находится асфальтированная площадка, на ней и мячи гоняют, и резвятся, играя во всякие игры. На школьный стадион тоже вход всегда свободный. Как и в городе, много велосипедистов, которые катаются по центральной асфальтированной улице.

Жителей числом в 255 человек (по прописке, на деле меньше) в шутку называют островитянами. Сам видел в объявлении о дате и времени прибытия автомобиля с флюорографом: «Островитяне, явка строго обязательна (кроме детей до 14 лет)!». Они действительно живут почти как на острове. Автобус не ходит, работы, кроме как в школе и в котельной, нет. Но никак не скажешь, что этот остров необитаемый. Очень душевные люди здесь живут.

КСТАТИ

В Свердловской области работают 235 малокомплектных школ (в каждой насчитывается менее 150 учеников). Самых малочисленных школ, в которых всего с десяток учеников, — 14. Но даже такие небольшие образовательные учреждения закрывать на Среднем Урале не собираются. Министр общего и профессионального образования Свердловской области ***Юрий Биктуганов***, освещая вопрос отношения властей к малочисленным школам, пояснил, что по федеральному закону образование должно быть доступным. Малокомплектные школы находятся в отдалённых населённых пунктах, и если эти деревни и посёлки окажутся без школы, то обеспечить доступность образования для их юных жителей будет невозможно. Именно поэтому малокомплектные школы в Свердловской области закрывать не будут — регион их поддерживает.

АЛЕКСЕЙ КУНИЛОВ

Школа №18 в посёлке Островное

ПРОДОЛЖЕНИЕ ИСТОРИИ

«Одна-одинёшенька» решила не уезжать: «Хочу быть поближе к маме и папе»

В 2013 году «ОГ» рассказывала о *Маше Анисимковой*, единственной ученице в 10-м классе средней школы посёлка Атымья, который расположен на севере области в Пелымском городском округе. Мы решили узнать, чем теперь занимается Маша и как изменились её планы на жизнь.

ТЕМА
Одна-одинёшенька…

Материал о Маше Анисимковой «Одна-одинёшенька» был опубликован в «ОГ» 7 ноября 2013 года

— Маша, ты говорила, что хочешь стать врачом. Где ты теперь учишься?

— Врачом я, видимо, уже не стану. Как-то спонтанно получилось — я поступила в Краснотурьинский индустриальный техникум, буду бухгалтером.

— Ты нам рассказывала, что не была круглой отличницей, пятёрки и четвёрки порой перемежались тройками. Трудно ли было поступить?

— Нет! Сдала на четвёрки и пятёрки, зачислили на бюджет.

— Так это же явно сказалось индивидуальное обучение.

— Наверное *(смеётся)*. Но зато в группе труднее оказалось учиться, чем одной во всём классе. Тяжело было на первом курсе, потом привыкла.

— Четыре года назад мы спросили, какая у тебя мечта. Помнишь, что ты ответила? «Уехать отсюда».

— А теперь вот, наоборот, поближе к дому потянуло. Уехать-то я уехала, на учёбу, но на работу хочу устроиться в Пелым. Посёлок побольше, чем Атымья, и самое главное — хочу быть поближе к маме и папе.

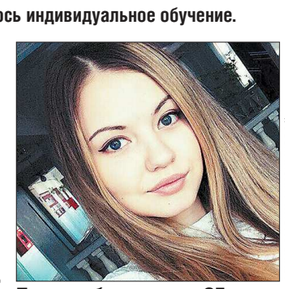

АРХИВ МАРИИ АНИСИМКОВОЙ

После публикации в «ОГ» Машу пригласили на передачу НТВ «Говорим и показываем»

Как провели первое сентября первые лица?

Валентина ЗАВОЙСКАЯ, Елизавета МУРАШОВА

Первого сентября на торжественные линейки в учебные заведения заглянули первые лица области. Они поздравили учеников, педагогов и убедились, как обновились школы к началу года.

ПАВЕЛ ВОРОЖЦОВ

Первый учебный день в образовательном комплексе в Мичуринском отметили ещё и «футбольным уроком». Это общероссийская акция, организованная волонтёрами оргкомитета Чемпионата мира по футболу FIFA-2018 и активистами центра подготовки городских волонтёров ЧМ-2018. Евгений Куйвашев написал «Удачи» на мяче «Красава» и вручил его детям, дав старт уроку-тренировке на пришкольном футбольном поле

АЛЕКСЕЙ СИДОРСКИЙ

Общаясь с учениками школы в Обуховском, председатель Заксобрания Людмила Бабушкина отметила, что в школе есть всё необходимое для гармоничного развития учеников: классы хореографии и художественного творчества, научно-исследовательская лаборатория, даже свой музей

ЕЛЕНА ЧЕПИКОВА

Среди первоклашек новой школы в посёлке Мичуринский — младшая дочь депутата Госдумы Сергея Чепикова. Всего в семье Чепиковых — три школьницы

МИЧУРИНСКИЙ. Здесь 1 сентября открылся большой современный образовательный центр. Ленты разрезали врио губернатора ***Евгений Куйвашев***, глава администрации Екатеринбурга ***Александр Якоб***, начальник департамента образования горадминистрации ***Екатерина Сибирцева*** и управляющий по недвижимости группы «ЛСР Недвижимость» на Урале ***Владимир Крицкий***.

— Давайте вспомним тридцатые годы, когда здесь, на Широкой Речке, в бараке, располагалась школа из семи комнат, где физкультура была в коридоре, и всё равно эта школа воспитала легендарного разведчика, Героя Советского Союза ***Василия Феофанова***, — небольшой экскурс в историю провёл на линейке для присутствующих Евгений Куйвашев. Вспомнил имя легендарного уральца глава региона не зря — образовательный центр назван именем Василия Феофанова.

Новый образовательный комплекс принял 1100 обучающихся. Детский сад, который входит в его состав, рассчитан на 6 групп — всего 150 дошколят. Новое здание поражает своей обширной территорией. Вся площадь учреждения — больше 20 тысяч квадратных метров. В трёх блоках одного здания будут заниматься ученики начальной и средней школы и дошколята. У начальной школы есть отдельный вход, а вот пищеблок у школьников общий — большая столовая может вместить до 500 человек одновременно, что позволит накормить всех учеников всего за две перемены.

В школе четыре спортивных зала. Большой спортзал оснащён климат-контролем, который позволит устанавливать комфортную для занятий спортом температуру. Также школа гордится своим современным актовым залом на 450 человек.

Постепенно в школе будут установлены интерактивные стойки с картой здания, чтобы детям было проще ориентироваться в новом большом здании. Внешних камер 16, под контролем находится почти каждый уголок.

ОБУХОВСКИЙ. Традиционно председатель Заксобрания региона ***Людмила Бабушкина*** провела День знаний на территориях Восточного управленческого округа. Утром она посетила Обуховскую среднюю школу, где приняла участие в торжественной линейке и пообщалась с учениками в ходе классного часа «Россия, устремлённая в будущее». Накануне Дня знаний в школе отремонтировали пустовавший двухэтажный корпус — сейчас его будут использовать как здание для начальной школы: раньше ребята учились вместе со старшеклассниками, из-за чего загруженность кабинетов была высокой. Новый корпус рассчитан на 98 мест. Всего в первый класс пришли 46 человек — ожидается, что в течение месяца количество первоклашек увеличится. В этот же день Людмила Бабушкина поздравила учащихся Талицкого лесотехнического колледжа имени Кузнецова, где после торжественной линейки открыли мемориальную доску Герою Социалистического Труда ***Василию Малышкину***. Первый секретарь Талицкого райкома КПСС учился здесь незадолго до начала Великой Отечественной войны.

В ТЕМУ

Школа в Мичуринском стала первой «путинской» школой на Среднем Урале. Она построена по типовому проекту учреждения, объединяющего под одной крышей школу и детсад. Типовой проект был разработан региональным Минстроем и получил поддержку Президента РФ ***Владимира Путина***.

ВЫСШАЯ ШКОЛА

В УрФУ шесть тысяч вчерашних абитуриентов получили студенческие билеты

День знаний — праздник не только для школьников, но и для студентов. Вчера в самом крупном вузе Урала — Уральском федеральном университете — более шести тысяч ребят получили студенческие билеты.

— Вы поступили в один из лучших университетов России, — сказал, поздравляя первокурсников, глава Свердловской области ***Евгений Куйвашев***. — Выпускники УрФУ — это золотой запас нашей области. В ваших руках — будущее предприятий, региона, страны. Намечены огромные планы по развитию университета, и я не сомневаюсь, что все они будут реализованы. Вместе с вами мы сделаем университет ещё более привлекательным и конкурентоспособным.

В этом году студентами УрФУ стали 338 высокобалльников, почти тысяча золотых медалистов, 40 победителей и призёров всероссийских олимпиад школьников. Ежемесячно они будут получать стипендии — 10, 20 и 40 тысяч рублей соответственно.

— В нашем вузе около 30 видов специальных и именных стипендий. Это стипендии губернатора Свердловской области, Президента и правительства Российской Федерации, Фонда Ельцина, Фонда Потанина, Фонда Оксфорда и так далее. У каждого из студентов есть возможности, чтобы их получать. А мы, в свою очередь, постараемся предоставить условия для отличной учёбы и хорошего быта, — заявил ректор УрФУ ***Виктор Кокшаров***.

Он вместе с Евгением Куйвашевым 1 сентября участвовал также в открытии нового студенческого общежития на 1 230 человек.

— Я уверен, сегодня наше новое студенческое общежитие — одно из лучших в России. И это второе общежитие, которое мы построили для студентов за последние годы, — подчеркнул ректор вуза.

Он напомнил, что при поддержке региональных властей университет построил несколько важнейших инфраструктурных объектов, в том числе химико-фармацевтический центр и образцовую фабрику бережливого производства.

Елена АБРАМОВА

ВЛАДИМИР МАРТЬЯНОВ

Евгений Куйвашев торжественно вручил студенческие билеты победителям и призёрам всероссийских олимпиад школьников

Министр образования считает, что телефоны на уроках нужно запретить

Министр образования и науки РФ *Ольга Васильева* заявила, что на гаджеты стоит ввести запрет во время занятий.

— Рассматривать ли iPhone как помощь на уроке — это вопрос очень сложный, — цитирует главу минобрнауки ТАСС. — Моё убеждение, что он мешает.

Васильева придерживается мнения, что на мобильные телефоны стоит ввести запрет, поскольку они не нужны во время занятий: «Ребята приходят в школу, кладут телефоны в красивый ящичек». При этом каждая школа сама вырабатывает конкретные рекомендации насчёт этих средств связи.

Лариса ХАЙДАРШИНА

Торговые центры стали самым популярным местом отдыха школьников

Высшая школа экономики в преддверии 1 сентября провела исследование, в котором принимали участие школьники в возрасте 11–16 лет и их родители. Выяснилось, что чаще всего свободное время родители с детьми проводят в торговых центрах (66 процентов опрошенных) и парках (41 процент).

Формы совместного образовательного досуга отметила гораздо меньшая часть респондентов: 19 процентов бывают на выставках или в театрах, 9 процентов посещают городские мероприятия, 3 процента — занятия для детей и родителей.

Председатель центрального совета национального родительского комитета ***Ирина Волынец*** отмечает, что сегодня, увы, посещение магазинов и торговых площадей — это основная форма семейного досуга для всех регионов, хотя торговые центры, по её мнению, — одно из самых неподходящих мест для общения с детьми. Кстати, Екатеринбург в числе городов-лидеров по количеству торговых площадей, с показателем 510 квадратных метров на тысячу жителей.

Елена АБРАМОВА

ЦИФРЫ

480 000

школьников отметили вчера День знаний в Свердловской области

56 000

из них — первоклассники
(это на 1000 человек больше, чем в прошлом году)

Редактор страницы: Пётр Кабанов
Тел: +7 (343) 375-80-11
E-mail: culture@oblgazeta.ru / sport@oblgazeta.ru

Музей без экспонатов

В Екатеринбурге открывается уникальный исторический парк

Андрей КАЩА

Завтра в Екатеринбурге откроется мультимедийный исторический парк «Россия — моя история». На 6,7 тыс. кв. метров павильонного пространства, выросшего на пустыре между цирком и Исетью менее чем за год, будет показана вся история страны от *Рюриковичей* до наших дней. Накануне открытия корреспондент «ОГ» своими глазами увидел, как переплетается история с современными технологиями.

Епископ Среднеуральский, викарий Екатеринбургской епархии Евгений (Кульберг): «Я доверяю тем людям, которые делали этот проект. Они хотели показать неискажённо историю России. И показать её так, чтобы с тем потенциалом знаний, который будет получен здесь, писать позитивную историю, а не историю развала нашей страны»

АЛЕКСЕЙ КУНИЛОВ

Для мультимедийного исторического парка было построено современное асимметричное здание на берегу Исети

Больше фото — на oblgazeta.ru

На одном языке с молодёжью

Мультимедийный парк — уникальный виртуальный музей, рассчитанный в первую очередь на молодёжь. Сразу же бросается в глаза, что в нём нет ни одного привычного в нашем понимании артефакта. Зато все залы напичканы сенсорными экранами, виртуальными панелями и множеством другого современного оборудования. Новые технологии позволили в буквальном смысле занять всё пространство парка: на полу оживают карты Государства Российского, на стенах появляются образы правителей — от ***Рюрика*** до ***Владимира Путина***, на купольных потолках — лики святых.

В настоящее время в рамках екатеринбургского парка существует четыре экспозиции: Рюриковичи, ***Романовы***, «От великих потрясений к великой победе» и 1945–2016 годы. В каждой из них есть так называемые федеральный и региональный контенты, то есть параллельно с историей России идёт рассказ о становлении Урала как опорного края державы.

— Урал — особый регион в истории России, — говорит директор мультимедийного исторического парка «Россия — моя история» в Свердловской области ***Наталья Порошина***. — Это связано и с развитием металлургии, промышленности, мощным научно-техническим потенциалом. Естественно, с трагическими событиями 1918 года тоже. У нас всё сделано так, чтобы региональный контент органично переплетался с федеральным. В мультимедийном парке представлены исторические карты, фотографии. Естественно, организаторы не обошли стороной и церковную составляющую: Верхотурье как духовный центр Урала, новомученики и исповедники Екатеринбургской епархии.

Лучше Ельцин Центра?

Хочет ли того или нет мультимедийный парк, в ближайшие годы его так или иначе будут сравнивать с Ельцин Центром.

Их главное отличие — охват исторического периода. Ельцин Центр в большей степени является концептуальным музеем, сосредоточенным на эпохе первого Президента России. Исторический парк, в свою очередь, пытается объять всю совокупность событий, произошедших на нашей земле за последнюю тысячу с хвостиком лет.

В мультимедийном парке можно пройти тест на знание истории

АЛЕКСЕЙ КУНИЛОВ

Ещё одно немаловажное отличие — трактовка тех или иных исторических событий и персонажей. В частности, регулярно в адрес Ельцин Центра звучат претензии в искажении истории (ярые критики называют его не иначе как рассадником либерализма). Что касается мультимедийного парка «Россия — моя история», то здесь организаторы обещают продемонстрировать взвешенную модель истории России. Над содержанием парка работали культурный отдел Патриархии, Институт российский истории РАН, истфаки МГУ и РГГУ, а также Российский институт стратегических исследований. В конце августа выставку «обкатали» на школьных учителях и преподавателях истории уральских вузов, которые также дали организаторам много полезных идей.

— Нельзя сказать, что мы пишем новую историю, — продолжает Наталья Порошина. — Она такая, какая есть. Сегодня на основе новых документов и достижений исторической науки пытаемся как-то иначе взглянуть на историю, здраво осмыслить её. Излишняя политическая ангажированность ушла. Наш единственно верный путь — научный подход.

Кроме того, Ельцин Центр как-то сразу после открытия стал модным местом тусовок молодёжи. Здесь устраивают выставки и показывают фильмы, которые (опять же ярые критики) называют скандальными и провокационными, организовывают концерты и лекции. Составить им конкуренцию мультимедийному парку будет непросто.

— Нет, нас нельзя назвать храмом консерватизма, — говорит директор. — Мы не имеем лицензии на ведение образовательной деятельности. Мы — учреждение культуры. Сюда может прийти любой преподаватель, посмотреть выставку и вести уроки истории так, как он считает нужным, в русле своего стандарта.

Вместе с тем организаторы парка ставят цель быть лучше Ельцин Центра. Поэтому интерактивной выставкой он не ограничится. В новом «музее» можно проводить типовые уроки, квесты, брейн-ринги, кинолектории, исторические диктанты, тематические лекции и многое другое.

Организаторы обещают очень насыщенный старт работы парка. В день открытия лекцию прочтёт епископ Егорьевский ***Тихон (Шевкунов)***. 8 сентября председатель Иоанно-Предтеченского братства «Трезвение» протоиерей ***Игорь Бачинин*** представит свою организацию, а также прочтёт лекцию о трезвости, а спустя несколько дней, 12 сентября, в мультимедийном парке пройдёт выставка, посвящённая 150-летию открытия Российского отделения Общества Красного Креста.

КСТАТИ

Организаторы обещают, что цены на посещение выставки будут более чем демократичными: от 100 до 200 рублей. Для некоторых категорий детей (к примеру, оставшихся без попечения родителей) вход будет вообще свободным.

«Железным человеком» почувствовал себя гораздо раньше

Пётр КАБАНОВ, Евгений ЯЧМЕНЁВ

Семь екатеринбуржцев в Копенгагене (Дания) приняли участие в одной из гонок самых сложных в мире соревнованиях по триатлону — Ironman («Железный человек»). За 12 часов они проплыли 3,8 километра, проехали на велосипеде 180 километров и пробежали ещё 42,2. «ОГ» разбирается, как же можно стать «Железным человеком».

Дамир Садритдинов вписал своё имя в историю Ironman

ИЗ ЛИЧНОГО АРХИВА Д.САДРИТДИНОВА

Ironman — серия соревнований по триатлону на длинную дистанцию, проводимая Всемирной корпорацией триатлона (WTC). Каждая отдельная гонка серии состоит из трёх этапов — плавание, велогонка, бег.

Первая гонка состоялась 18 февраля 1978 года на гавайском острове Оаху. Стартовало 15 человек, и только 12 добрались до финиша. Победителем и первым в истории удостоенным звания Ironman человеком стал служащий ВМС США ***Гордон Халлер***, его результат — 11:46.58. Для сравнения — нынешний рекорд трассы Ironman Hawaii в мужском первенстве установлен в 2011 году австралийцем ***Александером Крейгом*** — 8:03.56.

В настоящее время WTC проводит на «железной» дистанции под брендом Ironman в год порядка 40 соревнований в восемнадцати странах. Больше всего в США (13), Австралии, Испании и Великобритании (по 3). «Ironman Copenhagen» — одна из самых молодых гонок, она проводится с 2013 года.

На прохождение дистанции даётся ограниченный срок времени — 17 часов. Соревнования начинаются ровно в 7:00. На плавание дают 2 часа 20 минут, велозабег официально заканчивается в 17:30, в 00:00 заканчивается забег.

О том, как всё это выдержать, мы поговорили с одним из уральских участников — юристом и адвокатом ***Дамиром Садритдиновым***.

— Дамир, сколько занимает подготовка к такому серьёзному старту?

— Готовился я ровно два года. Захотел принять участие в Ironman раньше, но в 2015-м я нашёл в Екатеринбурге команду тренера ***Валентина Засыпкина***, который целенаправленно готовил группу к этому забегу. Мы составили тренировочный план и начали активно готовиться. До этого я спортом практически не занимался. Только бегал немного.

— Сразу возникает один вопрос — зачем вам это всё?

— Изначально же всем кажется, что это нереально. И я тоже думал: «Кто эти люди, что выдерживают все трудности?». Потом пришла мысль, что я тоже смогу. Да и захотелось каких-то перемен в жизни. Но важно ещё и то, что Ironman испытывает тебя не только в гонке, но и в жизни — сможешь ты перестроить свою жизнь или нет, пройти это испытание?

— Саму гонку вы пробежали за 11 часов. Разве это не испытание на прочность?

— После всех тренировок и всех перемен в жизни к самой гонке уже относишься иначе. Для тебя это становится рабочим отрезком, и сильно ты уже не страдаешь. Ты демонстрируешь, чего ты добился. В гонке нужно правильно выбрать темп и быть на самоконтроле — слушать своё тело. Выбираешь ритм и делаешь.

— Какой участок дался труднее всего?

— Наверное, плавание. С ним у меня не очень хорошо. Но плыть надо всего 3,8 километра, так что длилось всё недолго. С бегом и велосипедом всё гораздо лучше. Правда, на велоэтапе пошёл стеной дождь — ничего не видно. Некоторые участники съехали пережидать. А ещё один участник нашей группы тоже, кстати, из Екатеринбурга — ***Илья Бублик*** столкнулся с немкой и упал. Но слава богу, всё хорошо.

— Посмотрели видео, на котором некоторые участники буквально доползают на финиша. Бежать вам нужно было 42 километра...

— Я ставил цель именно пробежать, а не идти. Каждый круг уговаривал себя: «Давай ещё, ещё, ещё». **Думал о семье. 42 километра — это четыре огромных круга, в моей семье как раз четыре человека. На каждом кругу я с кем-то из них вёл внутренний диалог, разговаривал, что-то спрашивал.** Когда у тебя уже нет никаких сил, когда ты словно зомби — только это и выручает. А ещё через каждый отрезок давали цветной браслетик. Мелочь, но почему-то там тебя начинает это стимулировать: так, хочу ещё один получить, красного у меня нет (*смеётся*).

— Как от всего этого отходили?

— На самом деле сильного «отходняка» не было. Болели пару дней ноги, и всё. Не зря же столько готовились. После финиша не почувствовал себя «железным человеком», я почувствовал себя им гораздо раньше. Всё самое главное, повторюсь, произошло до этого.

— Если не секрет, сколько всё это удовольствие стоит?

— Около 500 евро за заявку. Но если крепкие нервы, то можно дождаться того, когда будут «отказники» — люди, которые заплатили за заявку, но поехать не смогли. Обычно за какое-то время до старта их места начинают продавать очень дёшево, например, можно купить за 5000 рублей. Но всегда видно, куда тратятся эти деньги. Организация — высочайший уровень.

— Дамир, теперь берёте курс на следующий Ironman?

— Я заключил договор с семьёй, что полгода нигде не бегаю. Участвовать буду, но уже на следующий год. В этом — хватило сполна.

«Выход в плей-офф — само собой разумеющееся»

Данил ПАЛИВОДА

Вчера хоккейный клуб «Автомобилист» провёл первую домашнюю игру в новом сезоне КХЛ. Как уже писала «ОГ», в межсезонье команда кардинально изменилась, и в связи с этим перед клубом стоят новые задачи.

— Было много критики за прошлый сезон, мы не попали в плей-офф, многие говорили, что всё пропало. Как видите, ничего не пропало. Мы сделали серьёзные выводы, совершенно на другой основе готовились к новому сезону. Поменяли ситуацию внутри коллектива, обновили состав. Всё, что вы видите сегодня — с чистого листа, — отметил президент «Автомобилиста» ***Андрей Козицын***.

В межсезонье состав екатеринбургского клуба пополнили более 20 человек. Особая заинтересованность у главного тренера была в заокеанских игроках.

— Мы провели хорошую селекционную кампанию, максимально полно учли пожелания главного тренера команды. В первую очередь ***Владимир Крикунов*** выражал желание видеть в клубе сильных канадских исполнителей, мы его просьбу выполнили, — рассказал директор клуба ***Максим Рябков***.

Безусловно, большое количество новичков — это определённые трудности для тренерского штаба. Однако «Автомобилист» довольно быстро решил эти проблемы и с первой выездной серии нового сезона КХЛ привёз шесть очков из девяти возможных.

— Команда обновилась заметно, у нас большая скамейка. Нам пришлось много работать над составом, над оптимальным сочетанием звеньев. Сейчас уже можно сказать, что нащупали этот состав, — отметил главный тренер «Автомобилиста» Владимир Крикунов.

В новом сезоне перед командой руководство ставит более амбициозные задачи. Речь идёт не просто о попадании в плей-офф, а о борьбе за самые высокие места.

— Я уже объявил, что работаю последний год, поэтому будем бороться за самые высокие места. Вопрос о попадании в восьмёрку сильнейших не стоит, это само собой разумеющееся. С таким составом нам этот вопрос решить вполне по силам, — добавил Владимир Крикунов.

ГОЛЫ, ОЧКИ, СЕКУНДЫ

Сборная Японии вышла на чемпионат мира по футболу-2018

Определился четвёртый участник чемпионата мира по футболу 2018 года. Им стала команда Японии.

В матче отборочного турнира группы «В» азиатской зоны она на своём поле выиграла у команды Австралии со счётом 2:0. Эта победа позволила японцам досрочно отобраться в финальный турнир чемпионата мира по футболу, который в июне — июле 2018 года пройдёт в России.

Япония — четвёртая команда, которая пробилась на этот турнир. Ранее этого права добились Россия (хозяйка турнира), Бразилия (зона КОНМЕБОЛ) и Иран (зона АКФ).

Андрей КАЩА

Свердловский скалолаз оказался быстрее всех на Кубке мира

Свердловчанин *Владислав Деулин* завоевал золотую медаль на 11-м этапе Кубка мира по скалолазанию, который завершился в итальянском Арко. Он стал лучшим в дисциплине «скорость».

Для Владислава (спортсмен представляет СДЮСШОР горных видов спорта, УрФУ) эта награда стала пятой на этапах Кубка мира и четвёртой в нынешнем сезоне. В решающем раунде он совершил настоящий подвиг и обыграл рекордсмена мира иранца ***Резу Алипуршеназандифара***. В общем зачёте Кубка мира-2017 уралец занимает первое место.

Другие представители области, увы, остались вне пьедестала почёта. ***Георгий Артамонов*** в этой же дисциплине лишь 33-й, а ***Елена Тимофеева*** — восьмая.

Пётр КАБАНОВ

ПРОТОКОЛ

ХОККЕЙ

РЕГУЛЯРНЫЙ ЧЕМПИОНАТ КХЛ

Результаты матчей: «Барыс» — «Торпедо» (НН) — **4:2**, «Слован» — «Динамо» (Мн) — **4:2**, «Салават Юлаев» — «Сочи» — **11:3**, «Динамо» (Р) — «Спартак» — **1:3**, «Ак Барс» — «Лада» — **5:2**.

Положение команд в Восточной конференции: «Ак Барс» — 12 очков (4 матча), «Авангард» — 10 (4), «Барыс», «Сибирь», «Нефтехимик» — по 9 (4), «Автомобилист» — 6 (3), «Салават Юлаев», «Трактор», «Куньлунь РС», «Металлург» (Мг) — по 6 (4), «Лада» — 6 (5), «Амур» — 4 (4), «Югра» — 3 (4), «Адмирал» — 0 (4).

Положение команд в Западной конференции: СКА — 11 (4), «Локомотив» — 8 (4), «Торпедо» (НН), ЦСКА, «Динамо» (М), «Спартак» — 6 (5), «Йокерит» — 6 (4), «Сочи», «Витязь» — по 5 (4), «Динамо» (Р) — 5 (5), «Слован» — 3 (4), «Северсталь» — 2 (4), «Динамо» (Мн) — 1 (4).

ВОЛЕЙБОЛ

КУБОК РОССИИ (мужчины)

Результаты матчей: «Урал» (Уфа) — «Локомотив-Изумруд» (Екатеринбург) — **3:0 (25:21, 25:14, 25:23)**, «Локомотив-Изумруд» — «Факел» (Новый Уренгой) — **0:3 (21:25, 21:25, 16:25)**.

Положение команд: «Факел» — 3 победы (3 матча), «Урал» — 1 (2), «Локомотив-Изумруд» — 0 (3).

АЛЕКСЕЙ КУНИЛОВ

Открыта подписка на «Областную газету»
(расширенная социальная версия – со вкладками и ТВ-программой)
на 2018 год

На 12 месяцев	На 6 месяцев
499 рублей	300 рублей
Подписной индекс – 09857	Подписной индекс – 09856

Способы подписки:
- ✓ в редакции (Екатеринбург, ул. Малышева, 101), тел. отдела подписки: (343) **375-79-90, 375-78-67**
- ✓ во всех отделениях почтовой связи Свердловской области
- ✓ **через Сбербанк Онлайн**

ГОСУДАРСТВЕННОЕ БЮДЖЕТНОЕ УЧРЕЖДЕНИЕ СВЕРДЛОВСКОЙ ОБЛАСТИ «РЕДАКЦИЯ ГАЗЕТЫ "ОБЛАСТНАЯ ГАЗЕТА"». ОБЩЕСТВЕННО-ПОЛИТИЧЕСКОЕ ИЗДАНИЕ

УЧРЕДИТЕЛИ:
Губернатор Свердловской области, Законодательное собрание Свердловской области.
Адрес: 620031, г. Екатеринбург, пл. Октябрьская, 1

Газета зарегистрирована в Уральском региональном управлении регистрации и контроля за соблюдением законодательства РФ в области печати и массовой информации Комитета Российской Федерации по печати 30.01.1996 г. № Е—0966

Главный редактор: Д.П. ПОЛЯНИН

Дежурный редактор: Н.В. ШАДРИНА

АДРЕС РЕДАКЦИИ и ИЗДАТЕЛЯ:
ГБУ СО «Редакция газеты «Областная газета»,
620004, Екатеринбург, ул. Малышева, 101, 3-й этаж.

ПОДПИСКА (индексы):
в редакции ● основной выпуск (09856) ● полная версия (03802)
на почте ● полная версия на 12 месяцев (73813) ● полная версия на 6 месяцев (53802)

для предприятий Екатеринбурга — интернет-магазин http://uralpress.ur.ru
Подписное агентство Почты России https://podpiska.pochta.ru

АДРЕСА ЭЛЕКТРОННОЙ ПОЧТЫ:
Общая почта «ОГ» og@oblgazeta.ru
Отдел подписки podpiska@oblgazeta.ru
Отдел рекламы reklama@oblgazeta.ru
Отдел кадров job@oblgazeta.ru
Газетные полосы:
«Регион» — region@oblgazeta.ru
«Общество» — society@oblgazeta.ru
«Земства» — zemstva@oblgazeta.ru
«Культура» — culture@oblgazeta.ru
«Спорт» — sport@oblgazeta.ru
Служба новостей news@oblgazeta.ru

ТЕЛЕФОНЫ:
Приёмная – 355-26-67
Бухгалтерия – 375-81-48
Телефоны отделов указаны вверху каждой страницы
Корр. пункт в Нижнем Тагиле (Горнозаводской округ) — (3435) 43-13-00.

По вопросам рекламы и объявлений звонить: 262-70-00
По вопросам подписки и распространения звонить: 375-79-90, 375-78-67

В соответствии со статьёй 42 Закона Российской Федерации «О средствах массовой информации» редакция имеет право не отвечать на письма и не пересылать их в инстанции.
За содержание и достоверность рекламных материалов ответственность несёт рекламодатель.
Все товары и услуги, рекламируемые в номере, подлежат обязательной сертификации, цена действительна на момент публикации.
₽ — материалы, помеченные этим значком, публикуются на коммерческой основе

Номер отпечатан в ГУП СО «Монетный щебёночный завод» СП «Берёзовская типография»: 623700,Свердловская область, г.Берёзовский, ул. Красных Героев, д. 10.
Заказ 3002
Общий тираж 73 872
Сдача номера в печать:
по графику — 20.00, фактически — 19.30
При перепечатке материалов ссылка на «ОГ» обязательна.
Цена свободная.