11 дней до Победы

ПОЛНАЯ ВЕРСИЯ (ПОЧТОВЫЕ ИНДЕКСЫ 73813, 53802, 03802)

# ОБЛАСТНАЯ ГАЗЕТА

Издаётся с 8 марта 1990 года. Выходит 5 раз в неделю.

Вторник, 28 апреля 2015 года

№ 75 (7641). www.oblgazeta.ru

## ЛЮДИ НОМЕРА

### Владимир Герасименко

НЕИЗВЕСТНЫЙ ФОТОГРАФ

Глава Арамили вышел из «Справедливой России», отметив, что не может оставаться в партии, которую покинули ведущие профессионалы.

II

### Валерий Чарушин

URAN.RU

Председатель УрО РАН утверждает, что в результате реформы Академии наук создалась нелепая ситуация, которая тормозит научную мысль.

V

### София Никитчук

EKBURG.RU

Студентка УрФУ, недавно получившая титул «Мисс Россия», вчера вернулась в Екатеринбург и рассказала «ОГ», куда потратит призовые 3 миллиона.

VI

# Кредит под 651 процент годовых... И ведь берут!

АЛЕКСАНДР ЗАЙЦЕВ

**Киоски с вывесками, обещающими быстрые деньги, стали неотъемлемым атрибутом многих российских городов. Займы даются под драконовские проценты, но люди — кто из безысходности, а кто из беспечности — на эти условия подписываются. Вернуть деньги вовремя получается далеко не у всех, и тогда — «здравствуйте, мы коллекторы». ЦБ России решил сделать этот рынок хотя бы прозрачнее…**

III

## ГЕОГРАФИЯ НОМЕРА

**Россия**

Владивосток (VI)
Магнитогорск (III)
Москва (III, V, VI)
Новосибирск (VI)
Норильск (VI)
Оренбург (VI)
Саранск (VI)
Соликамск (III)
Уфа (VI)
Челябинск (III)

**а также**

Республика Башкортостан (I)

**Планета**

Афганистан (III)
Германия (V)
Египет (V)
Казахстан (IV)
США (V)
Саудовская Аравия (V)
Франция (V)
Швейцария (V)
Швеция (V)

# В канун Первомая губернатор принял представителей 62 трудовых династий

Алла БАРАНОВА

**Живая история Урала... Так, пожалуй, можно сказать о людях, которые собрались вчера, 27 апреля, в резиденции губернатора. В этот день Евгений Куйвашев провёл традиционный приём лучших рабочих и представителей трудовых династий региона, посвящённый Празднику Весны и Труда.**

СТАНИСЛАВ САВИН

**Ветеран Великой Отечественной войны Тахави Салихьянов пришёл на приём с невесткой Ниной Александровной и внуком Андреем. Все трое связали свою судьбу с «Уралтрансгазом»**

Да, почти во всех наших семьях живут истории о прадедах, хранятся в альбомах чудом сохранившиеся пожелтевшие снимки, передаются из поколения в поколение добрые традиции. Но далеко не всегда передаётся от отца к сыну семейное ремесло. Нечасто правнуки продолжают дело прадедов. А уж такие семьи, в которых общий трудовой стаж на одном предприятии исчислялся бы тысячей лет, можно по пальцам пересчитать.

Перед началом встречи знакомлюсь с приглашёнными на приём. Вот сёстры Назмутдиновы — Розалия, Лилия, Альфия и Ильмира — легенды советской художественной гимнастики. Сегодня все они заняты на тренерской работе. Занимаются художественной гимнастикой дочери и внучки знаменитых спортсменок.

Нагарады на груди Тахави Гарифьяновича Салихьянова сразу и не сосчитать — орден Славы, медали. И не юбилейные это награды, а боевые. Среди них — одна из главных солдатских медалей «За отвагу».

— В армию меня призвали в 1943 году, а закончил я войну в Берлине, у Рейхстага, — рассказывает ветеран. — Родом я из Башкирии, а в Свердловск приехал, потому что здесь полегче было с жильём и работой. Тогда только построили газопровод «Бухара-Урал», второй год как в город пришёл газ, я поступил рядовым механиком в СМУ-1 (сегодня это «Газпромтрансгаз Екатеринбург». — ***Прим. «ОГ»***), а ушёл на пенсию уже с должности главного механика, — рассказывает герой войны.

Дело основателя династии продолжили дети и внук. Уже и внучка у героя войны взрослая.

— Теперь правнуков жду. Я в семье главный. Как сказал, так и будет, — улыбается ветеран.

Основатель династии Пермикиных-Шавриных-Турчаниновых-Вольхиных-Назаркиных Василий Турчанинов начал работать на Пышминском медеэлектролитном заводе в начале Великой Отечественной войны. Вслед за Василием Адамовичем пришли на завод две его дочери, три сына, двое из которых прошли через горнило Великой Отечественной. Свою судьбу с предприятием связали 30 человек, четыре поколения этой семьи. Семеро работают здесь и сегодня. А общий трудовой стаж этой династии — более 700 лет!

Иван Турчанинов, продолжатель династии, начальник одного из основных подразделений ОАО «Уралэлектромедь», медеплавильного цеха, говорит:

— С детства я слышал дома разговоры о заводе, о людях, которые там работают, и другой судьбы для себя и не представлял.

Но почему формируются династии? Размышляя об этом, стоит учитывать факторы социальные — в моногородах некуда больше пойти работать. Но Верхняя Пышма — предместье Екатеринбурга — не тот случай. Работу в мегаполисе найти можно всегда, но на градообразующем предприятии трудятся 375 династий. Так что только возможностью получить стабильную работу и жильё создание династий не объяснить. Куда важнее здесь отношение родителей к своему делу, семейные традиции. Дети мечтают пойти по стопам родителей, мечта превращается в реальность, и уже правнуки своим трудом творят историю, продолжая дело, начатое прадедами.

### ПРЯМАЯ РЕЧЬ

**Евгений КУЙВАШЕВ, губернатор Свердловской области:**

— Трудовые династии — гордость Урала, основа для формирования патриотических традиций и высоких нравственных ценностей. Сегодня необходимо обеспечить условия для появления новых династий во всех отраслях промышленности.

Экономика нашей области сегодня в стадии роста, наши предприятия успешно адаптируются к новым условиям, и успехи уральских предприятий стали возможными благодаря ответственной, добросовестной работе трудовых коллективов, традициям, которые из поколения в поколение формируются в трудовых династиях. Важнейшие среди них — преданность своему делу, стремление к постоянному совершенствованию, достижению новых профессиональных высот.

## ФОТОФАКТ

РЕГИОНАЛЬНОЕ ОТДЕЛЕНИЕ ДОСААФ РОССИИ

**Уральские спортсмены-парашютисты совершили сложный по своей технике прыжок. На аэродроме в Логиново на высоте 2 500 метров в свободном падении 20 спортсменов, сцепившись друг с другом, выстроились в «Звезду Победы». Этот прыжок спортсмены посвятили предстоящей юбилейной дате.**

**– Прыжок подобных масштабов в Свердловской области выполнялся впервые, – рассказывают в ДОСААФ России Свердловской области. – Капитан команды Рустам Сатлыков – рекордсмен России и Европы, совершивший уже 1 360 прыжков. Другими звеньями «Звезды Победы» стали лучшие парашютисты екатеринбургского авиационно-спортивного клуба ДОСААФ, а также спортсмены МЧС и МВД.**

**Собрать заветную фигуру удалось с пятой попытки. В состоянии свободного падения спортсмены летели 10 секунд**

## В НОМЕРЕ

НЕИЗВЕСТНЫЙ ФОТОГРАФ

**Екатеринбургская Белая башня — архитектурный памятник эпохи конструктивизма, — кажется, сохранится для потомков: в ней будет устроен музей. Деньги на реализацию проекта уже найдены**

**«Белая башня в Екатеринбурге получит на музей 2 миллиона рублей»**

II

## КНИГА-СУДЬБА

ГОД ЛИТЕРАТУРЫ В РОССИИ 2015

Рубрику ведёт Ирина КЛЕПИКОВА
klepikova@oblgazeta.ru
тел.: 375-85-45

**В Год литературы каждый день кто-то из земляков-уральцев рассказывает о книге, которая повлияла на его личную или профессиональную судьбу, создала (или изменила) его представления о мире.**

**Зинаида РАЧЁВА, с 1955 по 2005 год – библиотекарь, г. Верхние Серги:**

– Году в 2001-м, перелистывая каталог издательства «Терра – Книжный клуб», я вдруг наткнулась на то, что искала многие годы. Это был целый цикл-эпопея, исполненный в жанре саги (правда, имя автора Елизаветы Дворецкой на тот момент было ещё мне неведомо). Жанр саги в принципе стоит в мировой литературе особняком, достаточно редок. Да и принадлежит он в основном одному региону и народу – древним исландцам.

Начав покупать-выписывать книги Е. Дворецкой из её эпопеи под общим названием «Корабль во фьорде», я вспомнила, как и когда пробудилось во мне любопытство к жанру саги.

…Я не закончила филологический факультет. Уже после второго курса отец сказал: «Иди работать. Мне, кроме тебя, ещё три рта кормить надо». Поскольку за плечами уже был библиотечный техникум, пошла работать по специальности. Но именно **филфак познакомил меня с Древней Скандинавией и заинтересовал её мифологическими устными повествованиями (saga – от исландского глагола segia, говорить), особой ментальностью текстов и авторов, ведь только в истории Скандинавии случился, с 930 по 1030 год, так называемый «век саг».**

Когда я покинула филфак, на много лет практически была лишена возможности читать саги. И вот – находка, долгожданная встреча…

Я приобрела все шесть томов эпопеи саг «Корабль во фьорде». Сначала зачитывалась сама. Вскоре, поскольку работа с книгами была моей профессией, я предложила познакомиться с сагами Елизаветы Дворецкой своим читателям. А их у меня было много!

Все 50 лет библиотечной работы я трудилась в основном в сельских библиотеках – Покровской, Невьянской, Гаранинской, Красноармейской. И везде нет-нет да и устраивала литературные вечера, посвящённые мужественному, поучительному жанру саги. Даже когда (так уж случилось по судьбе) я несколько лет работала в Казахстане, ответственным секретарем Актюбинского общества книголюбов, даже там видела: люди с интересом слушали о жанре, основанном на историческом и мифологическом материале Древней Скандинавии. А мы говорили об этом во время встреч на мебельной и швейной фабриках, заводе ферросплавов, на предприятии «Актюбинскрентген»…

Решив рассказать «ОГ» о своём пожизненном увлечении чужеземным жанром, я достала с полки книги Дворецкой и взялась снова их перечитывать. «Стоячие камни», «Спящее золото», «Щит побережья», «Корни гор»… – согласитесь, даже в названиях саг очеловечен тот мир, который мы не всегда замечаем. В обычном нашем восприятии он – только фон для человека, только его окружение. Но только ли?

ISSN 2225-1529

ПРОГНОЗ ПОГОДЫ НА ЗАВТРА

| Екатеринбург | Ирбит | К.-Уральский | Красноуфимск | Нижний Тагил | Серов |
|---|---|---|---|---|---|
| +16 / +2 | +14 / -2 | +15 / -1 | +16 / 0 | +15 / -1 | +14 / 0 |
| Ю-З, 5 м/с | З, 5 м/с | Ю-З, 4 м/с | Ю-З, 4 м/с | Ю-З, 6 м/с | Ю-З, 5 м/с |



ВЕЛИКАЯ ОТЕЧЕСТВЕННАЯ: УРАЛЬСКИЕ ИСТОРИИ

# Женское оружие

## Две жительницы Башкарки в 1943-м купили для фронта… танк

Галина СОКОЛОВА

**Этот случай времён Великой Отечественной войны прославил уральское село Башкарку на всю страну. Две местные жительницы в феврале 1943 года купили на Уралвагонзаводе новенький Т-34. Танк был отправлен на фронт с именной табличкой «Дорогому мужу и сыну от Евдокии и Ираиды Пономарёвых».**

Кадр из документального фильма «А фронт был далеко» об Ираиде Пономарёвой и женщинах села Башкарки. Свердловское телевидение, 1985 год. Ираида — слева, Евдокия — справа

### Танк нужнее картошки

На днях в Башкарке Горноуральского ГО прошло вручение юбилейных медалей в честь 70-летия Победы. На награждение пришли шесть тружеников тыла. За чаем они вспоминали свою молодость, и о легендарной своей односельчанке Ираиде Пономарёвой, конечно, вспомнили.

В войну 262 жителя Башкарки были призваны на фронт. В колхозе остались женщины и подростки. Летом они работали на колхозных полях, зимой — валили лес. В страду подолгу не бывали дома. Привезут обессилевших работниц в село, а там их уже дети поджидают, чтобы под руки отвести мам домой — обогреть у печки, уложить спать. С урожаем в военные годы было всё в порядке, колхоз перевыполнял планы хлебопоставок. Но и такую помощь фронту башкарские женщины считали недостаточной. Они подписывались на госзаймы, вязали носки и варежки для фронта.

Ираида Пономарёва проводила на фронт мужа — Максима Ефремовича и всех троих сыновей — Галактиона, Ивана и Вячеслава. Ночами не спала, молилась у их портретов, словно у икон. Спрашивала родных своих мужчин, чем может помочь одолеть врага. И надумала. Пошла к невестке Евдокии и предложила для Ивана, который был опытным воином (призван в армию ещё в 1938 году) купить танк.

— А на что купим-то, деньги нужны немалые, — засомневалась было соноха.

— Картошки, посмотри, сколь уродилось, продадим всю, и тёлку с бычком зарежем. Мясо в городе в цене — 300 рублей за кило, — представила свои доводы свекровь.

На том и порешили. В правлении их идею, конечно, поддержали, выделили семь подвод под товар. Женщины отправились на рынок в Нижний Тагил. Торговали три дня, деньги складывали в портфель. Когда вернулись, на конторский стол высыпали ворох денег. Подсчитали — 51 тысяча рублей. Все деньги сдали в банк и получили там официальную бумагу о приёмке. С ней **отправились на тагильский Уралвагонзавод, встретились с директором. Тот сообщил, что Т-34 стоит дороже (порядка 130 тысяч рублей), но завод пойдёт навстречу желанию колхозниц и продаст им танк за представленную сумму.**

Когда про Ираиду Фёдоровну в восьмидесятые годы снимали документальный фильм, она так вспоминала день покупки:

— Приехали мы с Дусей на завод, а там начальства собралось полным-полно. И рабочие к нам вышли, удивлялись, что простые колхозницы танк покупают. Весь военный конвейер из-за нас на две минуты остановили. На броню укрепили табличку, как мы попросили: «Дорогому мужу и сыну от Евдокии и Ираиды Пономарёвых». А потом наш танк отправили на фронт, нам не сказали куда — военный секрет.

### «Посылка» не дошла до адресата

Праздник прошёл быстро, а потом женщинам пришлось несладко: голодали, одевались в обноски… Зато на родные портреты Ираида Фёдоровна теперь смотрела без душевной тоски, и в письмах на фронт сыновьям и мужу с гордостью отписала новость о покупке грозной машины.

Иван Максимович свою бронированную «посылку» не получил. Позже рассказывал, что встречал несколько именных танков, но своего так и не увидел. Да и ни к чему он ему был. Пономарёв всю войну прошёл сапёром. Но две женщины из уральской глубинки об этом не знали. Воевал он геройски, терял в боях друзей и земляков, встретил Победу в Кёнигсберге (ныне Калининград). Из четверых бойцов, которых на фронт проводила Ираида Фёдоровна, домой вернулись двое: Иван и Галактион. Благодаря тому что в их семьях народилось 14 детей, род Пономарёвых знатно приумножился.

Совсем скоро страна будет праздновать великий День Победы. В городах пройдут парады, прогремят салюты. Отметит торжество и Башкарка, когда-то кормившая и вооружавшая армию. В домах ветеранов, что дождались славного юбилея, будет вкусно пахнуть праздничными пирогами, а на могилках Ираиды Пономарёвой и сотен других героических жителей села появятся свежие цветы.

### ИМЕННЫЕ ТАНКИ УРАЛЬЦЕВ

● Коллектив Свердловского хлебомакаронного комбината, состоявший в основном из женщин, на свои сбережения купил танк Т-34. Назвали его «Боевая подруга». В бою на Курской дуге осенью 1943 года танк сгорел. Экипаж остался жив. Работницы снова купили танк и назвали его «Боевая подруга». Командиром экипажа «возрождённого» танка вновь стал старший лейтенант Кирилл Байда. Он погиб вместе с «Боевой подругой» 30 июля 1944 года в Карпатах.

● Санитарка Зина Туснолобова вынесла с поля боя 123 раненых. Была ранена, лишилась рук и ног. Лечение проходила в Свердловске. После митинга на Уралмаше, где выступила Зина, рабочие сверх плана сделали пять танков. На броне написали: «За Зину Туснолобову». Пример с уральцев взяли и другие регионы: позже имя легендарной санитарки писали на самолётах, пушках, танках и даже бомбах.

● На фронтах были многочисленные «тридцатьчетвёрки», названия которых рассказывали о владельцах: «Школьник Свердловска», «Свердловский артист — Музкомедия», «Свердловский музыкант». А также были целые танковые колонны, построенные на деньги коллективов предприятий, областного комсомола, редакций газет. Так, «Тагильский рабочий» отправил на фронт колонну из 24 танков.

## Мэр Арамили вышел из «Справедливой России»

**Один из двух в Свердловской области мэров-справедливороссов — глава Арамили Владимир Герасименко — стал беспартийным.**

— Я написал заявление с такой формулировкой: «Не могу состоять в партии, из которой исключены ведущие профессионалы во главе с Оксаной Дмитриевой», — рассказал «ОГ» Владимир Герасименко. Напомним, Оксана Дмитриева, экс-руководитель петербургского отделения «Справедливой России», покинула партию в марте этого года, не дожидаясь решения об исключении.

При этом глава Арамили уверен, что это решение самым положительным образом отразится на его мэрской деятельности и судьбе города. Несмотря на принадлежность к оппозиционной партии, Владимир Герасименко поддерживал политику губернатора Свердловской области Евгения Куйвашева.

— Ко мне был прикреплён ярлык несистемного человека. Конечно, в чём-то это негативно сказывалось и на городском округе — моя принадлежность к оппозиционной партии могла подсознательно раздражать некоторых коллег. Хотя сам я считал и считаю себя человеком из команды губернатора, — отметил глава Арамили. Добавим, что вступать в другую партию в ближайшее время он не намерен. Теперь на Среднем Урале остался только один мэр-справедливоросс — глава Сосьвинского ГО Алексей Сафонов.

## В селе Писанец собирают деньги на… салют

**Жителям села Писанец (Артёмовский ГО) предложили всем миром скинуться на праздничный салют в честь 70-летия Победы. Для этого в трёх сельских магазинах разместили специальные копилки.**

Идея возникла во время собрания оргкомитета по подготовке к Дню Победы. Как рассказал «ОГ» глава сельской администрации Вячеслав Культиков, участники сошлись во мнении, что салют в такой день организовать очень хочется. Но вот денег на него нет, хотя сумма требуется небольшая — самый простой фейерверк будет стоить около 3,5 тысячи рублей. Так в Писанце и решили провести предпраздничную акцию и собрать деньги всем селом, разумеется, абсолютно добровольно. В селе проживают около 600 человек — с таким населением набрать нужную сумму вполне реально.

— Салют — это своеобразная дань уважения всем ветеранам. Сколько соберут денег, на такую сумму фейерверк и сделаем, сегодня заезжал в один магазин — наполняется баночка. Кто-то десять рублей бросит, кто-то сто — уже вклад в общее дело, — отметил Вячеслав Культиков. Подсчитывать собранные деньги будут ближе к 7 мая, для этого снова соберётся оргкомитет.

# Белая башня в Екатеринбурге получит на музей 2 миллиона рублей

Настасья БОЖЕНКО

**Бывшую водонапорную башню Уралмашзавода в Екатеринбурге превратят в музей. Два миллиона на перевоплощение Белой башни выделил благотворительный фонд Владимира Потанина.**

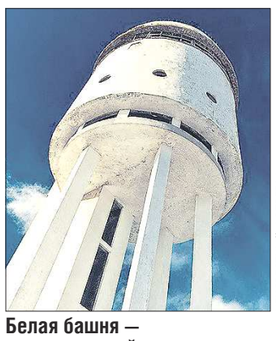

НЕИЗВЕСТНЫЙ ФОТОГРАФ

Белая башня — архитектурный памятник эпохи конструктивизма. В 2013 году архитекторы задумали вернуть его в жизнь города. Объект был передан архгруппе в безвозмездное пользование

Грант на создание там музея получила екатеринбургская архгруппа «Подельники» (сообщество молодых архитекторов). Их проект, связанный с перевоплощением Белой башни, признали лучшим в номинации «Музейный старт» грантового конкурса фонда Потанина. Уже в 2016 году на площадке Белой башни можно будет увидеть анимированную круговую панораму, где будут запечатлены все этапы застройки Уралмаша. Архитекторам поможет музей УЗТМ, в архивах которого хранится огромное количество фотоматериалов о строительстве завода.

По условиям конкурса, проект должен быть завершён до ноября 2016 года. Казалось бы, времени ещё много, но от идеи до воплощения инициаторам придётся пройти большой путь. Потанинский грант имеет целевой характер, а значит, потратить деньги можно будет только на непосредственное создание экспозиции, покупку проекторов. Но перед этим в Белой башне нужно сделать хотя бы минимальный ремонт. Сейчас там нет ни света, ни отопления, ни туалета.

— К зданию есть нарекания и у пожарных. Это ещё один вопрос, который нам предстоит решить, — отмечает одна из «Подельников» Полина Зиновьева.

На прошлой неделе начался процесс консервации здания. Средства на эти цели архгруппа собрала на краудфандинговой платформе Boomstarter.ru. Башню закроют от дождя и снега таким образом, чтобы она могла полноценно работать как площадка для культурных мероприятий.

### СЁЛА-ТЁЗКИ

ВЛАДИМИР ДОВГАНЬ

Единственное напоминание о колхозе в талицкой Ивановке — ржавеющие остатки сельхозтехники

НЕИЗВЕСТНЫЙ ФОТОГРАФ

Перед митингом ко Дню Победы жители слободотуринской Ивановки облагораживают скверик возле памятника участникам войны

# Ивановки, помнящие родство

Ольга КОШКИНА

**Большинство сёл-тёзок в нашей стране носят названия, образованные от самых распространённых русских имён и фамилий. Лидирует по популярности Александровка (так именуется больше трёхсот населённых пунктов), а Ивановок в России — почти сто пятьдесят. В Свердловской области Ивановками именуются две точки на карте — в Слободотуринском МР и в Талицком ГО.**

Талицкая ИвАновка и Слободотуринская ИванОвка — не из тех, что не помнят своего родства. Биографию первой мы отыскали не в музее или библиотеке, а на сельхозпредприятии села Вновь-Юрмытского. Оказалось, что его руководитель Николай Завьялов — правнук основателя Ивановки. Несколько десятков лет Николай собирал историю своей семьи, неразрывно связанной с деревней, побывал в нескольких архивах.

— Выселок Ивановка — итог Столыпинской аграрной реформы. В 1922 году мой прадед Иван Маслаков возвёл здесь первый дом. Потом появилось ещё 20 домов, — рассказывает краевед. Сейчас в самой деревне не осталось потомков нашего рода: после раскулачивания семьи выслали в другие районы. А мы остались жить неподалёку: бабушка вышла замуж за батрака и избежала печальной участи.

Вторая Ивановка появилась в начале XVIII века с лёгкой руки местного купца и поклонника азартных игр Иванова. Директор Слободо-Туринского краеведческого музея Татьяна Захарова объяснила, что предки нынешних ивановцев — крестьяне из Пензенской губернии, которых купец… выиграл в карты. Отсюда и «акающий» говор современных местных жителей.

— Периодически в деревне вспыхивали крестьянские волнения, а после революции местные жители и вовсе написали в Москву письмо с просьбой переименовать деревню: хотим, мол, носить имя не купца Иванова, а Ленина. Ходатайство почему-то не удостоили внимания, — говорит Татьяна Захарова.

Колхоз в талицкой Ивановке несколько раз менял названия и укрупнялся, но разрухи не избежал. А вот колхоз «Урал» в слободотуринской тёзке долгие годы не только работал стабильно, но и был передовиком по выполнению всех планов.

— В то время Ивановка славилась доярками, трактористами, комбайнерами, — вспоминает специалист Усть-Ницинской администрации Галина Попова. — Теперь в Ивановке работает филиал агрофирмы. Там трудятся семь человек, не считая сезонных работников.

Возле обеих деревень проходят трассы. Добраться до райцентров можно и на автобусе, и на личном транспорте. Но живут одинаково удобно расположенные деревеньки по-разному.

Если вся талицкая Ивановка — улочка в шесть жилых домов, то её тёзка «с пензенскими корнями», которая входит в состав Усть-Ницинского сельского поселения, состоит из двух улиц. Одна из них носит имя Героя Соцтруда Фёдора Лушникова. На ней ещё сохранились старые дома с резными оконными наличниками. Постоянно здесь живёт полторы сотни человек. Треть из них — пенсионеры, причем 17 человек — носят звание Героя Труда. Детей в деревне — почти четыре десятка. В школу и детский сад ребята ездят в соседнее село Краснослободское.

В талицкой Ивановке в школу и детсад ходить уже некому: остались одни пенсионеры. В Паново, за полтора километра, они ездят за продуктами, почтовыми отправлениями и в медпункт.

**Сёла Ивановки**

| Расположение | Талицкий ГО | Слободо-Туринский МР |
|---|---|---|
| Основано | 1922 год | Начало XVIII века |
| Население | 7 человек | 150 человек |
| Расстояние до Екатеринбурга | 230 км | 280 км |
| Газификация | нет | нет |
| Инфраструктура | нет | клуб, два магазина |

## В Каменске-Уральском — дефицит водителей

**Жители Каменска-Уральского стали жаловаться, что автобусы №№ 11 и 5 не соблюдают интервалы движения, сообщает сайт k-ur.ru.**

Оказалось, что сами по себе автобусы для выхода на эти маршруты есть, просто за руль посадить некого. Эти места должны занять водители троллейбусов (напомним, троллейбусное движение в Каменске-Уральском ликвидировали этой весной), которые сейчас переучиваются. Просто перепрофилирование водителей затянулось. Но к 15 мая перевозчик обещает исправить ситуацию.

**Анна ОСИПОВА**

### Свердловский ГЕРБарий

## №2 - Алапаевское МО

**Геральдические символы Алапаевского муниципального образования не отличаются давней историей, работа над их созданием велась уже в начале двухтысячных. Но даже за такой короткий срок район, а значит, и герб, успел претерпеть изменения. Сегодняшний вариант герба принят местной думой в августе 2009 года.**

Главный элемент на гербовом щите — золотой сноп, опоясанный красной лентой и разделённый снизу на две части. «Хвостики» снопа означают, что муниципальное образование сложилось из двух территорий. На первом гербе, одобренном в 2002 году, колосья делились на три части, но позже из состава района вышло Махнёвское МО, поэтому один из «хвостиков» пришлось обрубить.

— Для создания нового герба мы обращались в областную геральдическую комиссию. Убрать один «хвостик» — было нашим предложением, — рассказала «ОГ» начальник организационного отдела районной думы Людмила Родыгина.

Сноп продет сквозь серебряное веретено, изображённое в виде ромба. Несложно догадаться, что эти символы говорят о сельскохозяйственной направленности района. Но ромб имеет и другое значение — свидетельство богатых залежей полезных ископаемых. Фон допускает также несколько трактовок. Зелёное поле говорит нам о природных богатствах, а вот красное окончание может означать как пролитую царскую кровь, так и образование в районе первых на Урале Советов. Гербовый щит венчает башенная корона, которая демонстрирует статус территории — в данном случае муниципального образования.

Составители герба — члены Уральской геральдической ассоциации и комиссии по символам Законодательного собрания Свердловской области Валентин Кондюрин и Александр Грефенштейн.

**Рубрика выходит с 24 апреля в каждом номере**

ГОСУДАРСТВЕННОЕ БЮДЖЕТНОЕ УЧРЕЖДЕНИЕ СВЕРДЛОВСКОЙ ОБЛАСТИ «РЕДАКЦИЯ ГАЗЕТЫ "ОБЛАСТНАЯ ГАЗЕТА"». ОБЩЕСТВЕННО-ПОЛИТИЧЕСКОЕ ИЗДАНИЕ

УЧРЕДИТЕЛИ:
**Губернатор Свердловской области,**
**Законодательное Собрание Свердловской области**.
Адрес: 620031, г. Екатеринбург, пл. Октябрьская, 1

Газета зарегистрирована в Уральском региональном управлении регистрации и контроля за соблюдением законодательства РФ в области печати и массовой информации Комитета Российской Федерации по печати 30.01.1996 г. № Е—0966

**Главный редактор:** Д.П. ПОЛЯНИН

**АДРЕС РЕДАКЦИИ и ИЗДАТЕЛЯ**: ГБУ СО «Редакция газеты «Областная газета», 620004, Екатеринбург, ул. Малышева, 101, 3-й этаж.

**Электронная почта:** og@oblgazeta.ru, reclama@oblgazeta.ru

**ПОДПИСКА (индексы):**
**в редакции** ● основной выпуск (09856) ● полная версия (03802)
**на почте** ● полная версия на 12 месяцев (73813) ● полная версия на 6 месяцев (53802)

**для предприятий Екатеринбурга** — интернет-магазин http://uralpress.ur.ru

**ТЕЛЕФОНЫ**:
Приёмная – 355-26-67
Отдел распространения – 375-79-90, 375-78-67
Отдел объявлений – 262-54-87, 262-70-00
Бухгалтерия – 262-54-86
Телефоны отделов указаны вверху каждой страницы

**Корр. пункт** в Нижнем Тагиле (Горнозаводской округ) — (3435) 43-13-00.

**По вопросам подписки на газету звонить:**
(343) 375-78-67, 375-79-90

В соответствии со статьёй 42 Закона Российской Федерации «О средствах массовой информации» редакция имеет право не отвечать на письма и не пересылать их в инстанции.

За содержание и достоверность рекламных материалов ответственность несёт рекламодатель.

Все товары и услуги, рекламируемые в номере, подлежат обязательной сертификации, цена действительна на момент публикации.

Номер отпечатан в ГУП СО «Монетный щебёночный завод» СП «Берёзовская типография»:
623700, Свердловская область, г.Берёзовский, ул. Красных Героев, д. 10.

Заказ 1123
**Общий тираж 67 511**

**Сдача номера в печать:**
по графику — 20.00, фактически — 19.30
При перепечатке материалов ссылка на «ОГ» обязательна.
Цена свободная.

**Редактор отдела:** Василий Вохмин
**Тел:** +7 (343) 262-63-02
**E-mail:** s@oblgazeta.ru

**ВАЛЮТА (по курсу ЦБ России)**

| | Сегодня | + / - | Годовой max | Годовой min |
|---|---|---|---|---|
| Доллар | 51.47 | +1.22 | 69.66 (2 февраля 2015 г.) | 49.67 (17 апреля 2015 г.) |
| Евро | 55.87 | +1.21 | 78.79 (2 февраля 2015 г.) | 52.90 (17 апреля 2015 г.) |

+/- – рост / падение по отношению к предыдущему показателю



ОБЛАСТНАЯ ГАЗЕТА
www.oblgazeta.ru
Вторник, 28 апреля 2015 г.

# Россияне подсели на дорогие деньги

## Микрофинансовые организации прогнозируют рост своих доходов, несмотря на стремление Центробанка уменьшить количество таких компаний

Рудольф ГРАШИН

**Киоски с вывесками, обещающими быстрые деньги, стали неотъемлемым атрибутом не только крупных российских городов, но и глубинки. Между тем микрофинансовые организации и любители быстрых денег за бешеные проценты находятся явно не в равных позициях. Первые знают о своих клиентах всё: адрес проживания, место работы, источники доходов, номера телефонов — об этом сообщают им сами потенциальные заёмщики. Однако сами заёмщики, как правило, не имеют понятия о том, к кому реально обратились за кредитом. И это, конечно, не способствует прозрачности такого кредитного бизнеса.**

### Кредит под 651 процент годовых

ЦБ России взялся исправить эту ситуацию. Теперь, вслед за банками, и микрофинансовые организации (МФО) обязаны публично раскрывать сведения о своих акционерах и бенефициарах (выгодоприобретателях). В противном случае они не смогут работать на рынке микрокредитования, Центральный банк не станет вносить их в реестр МФО.

— Главный плюс этого нововведения для рядового потребителя заключается в том, что когда он придёт за кредитом, то хотя бы будет знать, с кем имеет дело, — считает главный редактор журнала «Наши деньги. Екатеринбург» Олег Власов.

Увы, наш «рядовой потребитель» удивительно беспечен и доверчив. Иначе чем ещё объяснить небывалый расцвет микрокредитования в стране?! **По итогам четвёртого квартала 2014 года в России действовало 4 182 микрофинансовых организации — больше, чем в любой другой стране мира.** Весьма спорное лидерство, учитывая, что в этом сегменте кредитного рынка займы предоставляются под высокий, если не сказать драконовский, процент. Так, по данным ЦБ, среднее значение полной стоимости кредита, выдаваемого микрофинансовыми организациями страны в четвёртом квартале 2014 года, составило 651,3 процента годовых или 1,78 процента от стоимости кредита в день. До этого проценты были ещё выше. Конечно, займы на таких кабальных условиях любой здравомыслящий человек в нормальной ситуации брать не станет. Так что большинство обращений за такими деньгами — явно не от хорошей жизни. Но есть и просто необдуманные поступки: людей манит та лёгкость, с которой в этих конторах дают им в долг 20–30 тысяч рублей — для этого достаточно показать лишь паспорт с пропиской. А кредиторы пользуются этим, ссужая одних — до зарплаты, других — чтобы покрыть кассовый разрыв. Но не у всех получается вернуть деньги вовремя, и тогда просрочка оборачивается огромным долгом (проценты-то бешеные!), за выбивание которого берутся уже коллекторские агентства.

Между тем, согласно исследованиям компании Adela Financial Retail Group, Уральский регион не является лидером по количеству микрофинансовых организаций, что весьма показательно. Возможно, наши потребители более осторожны и всё-таки склонны оценивать свои риски. Если на Центральный федеральный округ приходится до 27 процентов отечественных МФО, то на УрФО — только семь процентов. Объём микрофинансового рынка России по итогам 2014 года оценивается в 100 миллиардов рублей. Значит, на регионы Урала приходится примерно семь миллиардов рублей. Сумма немалая, и распылена она на сотни организаций. Например, на портале БанкИнформСервис в реестре МФО в городе Екатеринбурге значатся пятьдесят таких организаций, а всего в Свердловской области — 94.

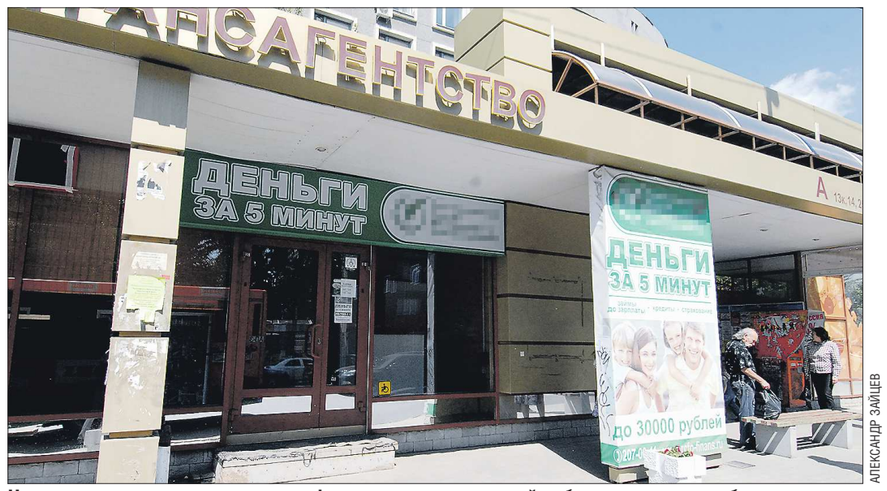


АЛЕКСАНДР ЗАЙЦЕВ

**Наименьшее проникновение микрофинансовых организаций наблюдается в республиках Северо-Кавказского региона (59 тысяч человек на одно МФО) и на Урале (46 тысяч человек). Потребители там, в отличие от России в целом, зачастую предпочитают обходить эти заведения стороной**

### Лучше меньше да лучше?

«ОГ» связалась с двумя крупными микрофинансовыми организациями и попросила их руководителей прокомментировать нововведение Центробанка в части раскрытия информации о владельцах таких компаний.

— Для добросовестных МФО раскрытие структуры акционерного капитала — нормальная практика. Введение данной нормы корпоративного управления должно привести к очищению этого сектора и формированию отношения к МФО как к полноценным игрокам финансового рынка, — считает исполнительный директор одной из микрофинансовых организаций, работающих в регионе, Андрей Бахвалов.

По его мнению, в результате введения этой нормы можно прогнозировать снижение количества микрофинансовых организаций, работающих на отечественном рынке. Отчасти этот процесс уже идёт. Так, в 2014 году впервые произошло сокращение общего количества микрофинансовых организаций в стране. На конец прошлого года из реестра МФО выбыло 1 302 организации.

Однако, если количество различных контор, специализирующихся на выдаче быстрых займов, понемногу начинает уменьшаться, то объём выданных ими денег, наоборот, увеличивается. Так, по прогнозам Андрея Бахвалова, к концу 2015 года этот рынок вырастет в стране со 100 до 120 миллиардов рублей.

Рост оборота в секторе микрокредитования в некоторых МФО объясняют ужесточением кредитной политики банков. Это заставляет обращаться в микрофинансовые организации и многих предпринимателей.

— К концу 2014 года у банков заметно выросло соотношение отказов в выдаче к реально выданным кредитам. В первой половине года на каждый выданный заём было 2–4 отказа, в четвёртом квартале этот показатель составлял уже 5–6. При этом среднее количество обращений за кредитом сохраняется. Рост числа «отказников», приходящих в МФО, свидетельствует об ужесточении банковских требований к заёмщикам, и они ищут другие источники финансирования, — считает генеральный директор другой микрофинансовой организации, активно работающей на рынке Екатеринбурга, Денис Неретин.

По его мнению, потребность в заёмном финансировании сегодня только растёт. Однако банки в нынешних непростых экономических условиях сокращают объёмы кредитования малого и среднего бизнеса. Он привёл такую статистику: в 2014 году 38 процентов предпринимателей, обратившихся в банк за кредитом, получили отказ. Выходит, путь у таких «отказников» один — в МФО. Не зря, по словам Дениса Неретина, в 2014 году доля представителей малого бизнеса, взявших займы в микрофинансовых организациях, увеличилась на 25 процентов.

Как ни парадоксально, но именно проблемы в экономике становятся сегодня одним из факторов роста этого рынка. И ужесточение государственного регулирования в сфере микрофинансирования вполне оправдано. Вот только бы ещё и заёмщикам, которых так манят быстрые деньги, научиться более трезво оценивать свои финансовые возможности.

**КСТАТИ**

В Екатеринбурге чаще всего обращаются в МФО женщины — 63 процента. Микрофинансисты даже составили портрет среднего заёмщика, обращающегося к ним — это женщина в возрасте 41 года. Жители Екатеринбурга чаще всего берут микрозаймы на различные неотложные нужды (50 процентов), на втором месте по популярности — ремонт (26 процентов). Средняя сумма займа — 23 тысячи рублей.

## В честь 70-летия Победы амнистируют 260 тысяч человек

**Государственная дума РФ в пятницу, 24 апреля, приняла в третьем чтении постановление «Об объявлении амнистии в связи с 70-летием Победы в Великой Отечественной войне 1941 — 1945 годов».**

По утверждению Павла Крашенинникова, председателя комитета Госдумы по гражданскому, уголовному, арбитражному и процессуальному законодательству, эта амнистия будет «умеренной». Из мест лишения свободы выйдут на волю примерно 60 тысяч человек. Ещё около 200 тысяч попадающих под амнистию — это либо условно осуждённые, либо получившие по приговорам судов отсрочку исполнения наказания.

В первоначальном варианте законопроект касался ветеранов войны и тружеников тыла, а также несовершеннолетних, инвалидов, беременных женщин, женщин и одиноких мужчин, имеющих несовершеннолетних детей. Но к третьему чтению в категорию имеющих право быть амнистированными депутаты добавили лиц, впервые осуждённых к наказанию, лиц, имеющих государственные награды СССР и России, участников боевых действий в Афганистане, на Северном Кавказе и приравненных к ним, пострадавших от радиационных аварий в Чернобыле и на заводе «Маяк», а также лиц, отбывающих первый срок (в том числе условно) за преступления небольшой и средней степени тяжести, и тех, против кого только возбуждены уголовные дела. В то же время в документе появился перечень категорий лиц, в отношении которых амнистия исключается. Кроме совершивших тяжкие и особо тяжкие преступления, в список включены, например, лица, признанные виновными в незаконном обороте лекарственных средств и взрывчатых веществ, в вандализме и нарушениях правил дорожного движения, повлекших смерть двух и более человек.

Из исправительных колоний Среднего Урала по амнистии может выйти на свободу более 800 осуждённых, сообщили в пресс-службе главного управления Федеральной службы исполнения наказаний (ГУФСИН) по Свердловской области.

**КОММЕНТАРИЙ**

**Александр ПЕТРОВ, депутат Государственной думы, избранный по списку партии «Единая Россия» от Свердловской области:**

— Сложные чувства всегда вызывает голосование по амнистии. С одной стороны — пострадавшие, с другой стороны — милосердие. Но, может, для преступников это шанс изменить свою жизнь и начать всё с чистого листа. Поэтому я проголосовал за принятие постановления «Об объявлении амнистии в связи с 70-летием Победы в Великой Отечественной войне.

**ЭНЕРГИЯ ПОБЕДЫ. Часть 1**

# Электричество для… заводов

Алла БАРАНОВА

**Когда мы говорим о Великой Отечественной войне, то вспоминаем, прежде всего, о героях фронта. Но невозможна была бы наша Победа без будничного ежедневного подвига тыла. Только «оттолкнувшись ногой от Урала», смогла наша страна выстоять в самой страшной войне.**

### По-военному чётко и быстро

Более 600 предприятий в 1941–1942 годах были эвакуированы на Урал. И главной задачей уральцев было принять, разместить и пустить эвакуированные заводы. Осенняя непогода и суровые зимние морозы 1941 года усугубляли трудности. Разгружать оборудование и доставлять его на отведённые площадки из-за нехватки механизмов нередко приходилось вручную. Монтаж шёл под открытым небом, работы велись круглосуточно. Эвакуированные заводы вводили в строй через полтора-два месяца. И ни одно из эвакуированных производств не могло бы заработать без электроэнергии, без подачи пара и тепла.

К 1941 году, началу Великой Отечественной войны, уральская энергосистема «Уралэнерго» была достаточно надёжной, укомплектованной кадрами и обеспечивала нужды населения и промышленности. Лавинная эвакуация промышленности на Восток вызвала необходимость быстрого наращивания энергетических мощностей для нужд обороны.

Энергетикам нужно было обеспечивать сверхнадёжное электроснабжение заводов, наращивать мощности — вводить новые котлы, турбины, генераторы. Это резко осложнило работу энергосистемы: генерирующих мощностей не хватало, а предприятия не соблюдали лимиты потребления.

На начало 1941 года суммарная мощность всех электростанций Урала не превышала 723 тысяч киловатт, что в общей мощности страны составляло чуть более семи процентов. Энергетическое оборудование многих электростанций — первенцев ГОЭЛРО — было изношено. Основную тяжесть нагрузки несли Среднеуральская, Магнитогорская, Челябинская, Красногорская и Нижнетагильская электростанции. Их мощности категорически не хватало для обеспечения нужд оборонной промышленности, и в июле 1941 года Совнарком СССР принял постановление «О военно-хозяйственном плане обороны страны», предусматривающее развитие энергетики на Урале.

АРХИВ МРСК УРАЛА

**Сергей Погоновский (стоит) в центральном диспетчерском пункте Свердловэнерго в годы войны**

### Ни минуты простоя

В такой обстановке пришлось управлять энергоснабжением области молодому специалисту Сергею Ивановичу Погоновскому. Вот как он вспоминает то время:

— Предприятия потребляли энергии больше, чем позволяли возможности. Порой ситуация доходила до критических параметров, диспетчер вынужден был давать команду на сокращение нагрузки. Бытовая нагрузка по городам, в том числе и по Свердловску, была полностью отключена, энергия нужна была военным заводам. Но иначе нельзя было: если не выровнять вовремя частоту, последствия могли быть катастрофическими — вышло бы из строя оборудование электростанций и промышленных предприятий. Частота была пульсом энергосистемы, и частотомеры стояли в кабинетах диспетчеров заводов, руководителей советских и партийных органов.

На предприятиях вводились ночные смены для выравнивания суточного графика. На электрифицированных участках железной дороги тяговые подстанции включали по очереди — для пропуска поездов в часы максимальной нагрузки. Осложнилось и проведение ремонта энергообъектов. Чтобы решить эту проблему, на подстанциях создавались особые ремонтные схемы, героическими усилиями сокращались сроки ремонта. В военные годы основу сетей составляли одноцепные линии электропередачи 110/10 киловольт, вывод в ремонт которых приводил к перерывам или ограничениям электроснабжения. Уральские энергетики решились на беспрецедентный шаг — освоили метод ремонта линий под напряжением.

Всё это время работой энергетических объектов страны руководил Дмитрий Георгиевич Жимерин. После назначения наркомом электростанций он большую часть ведомства перевёл в Свердловск. Это минимизировало затраты времени на переезды между крупнейшими энергетическими объектами региона. Кроме того, в Свердловске находилось диспетчерское управление Уральской энергосистемы.

— Приехав на Урал, я воочию увидел, что он находится в лихорадочной деятельности, — вспоминал нарком Жимерин. — Эшелоны с оборудованием и эвакуированными рабочими, инженерами и их семьями шли сплошным потоком. На всех свободных площадях действующих предприятий шёл интенсивный монтаж оборудования, параллельно со строительством новых зданий устанавливали станки на открытом воздухе под временными навесами. Потребность в электроэнергии стремительно росла. Уральская энергосистема, протянувшаяся на тысячу километров с севера от Соликамска на юг до Челябинска и Магнитогорска, имела очень слабые электрические связи. Перед началом войны с севера на юг Урала были протянуты лишь линии электропередачи напряжением 110 кВ.

За время войны уральские энергетики не только дали возможность промышленным предприятиям работать на Победу в полную мощь, но и увеличили электросетевое хозяйство.

### Без отдыха, на пределе сил

Положение с электроэнергией на Урале было ужасающим, дефицит её был настолько велик, что приходилось работать при частоте ниже 45 герц. Условия работы были тяжёлыми, одновременно расширялись действующие электростанции. В то время энергетики и энергостроители спешно устанавливали котлы, турбогенераторы, трансформаторы, строили линии электропередачи. И всё же не поспевали за заводами и ростом потребления электроэнергии. Вот, к примеру, фрагмент воспоминаний ветерана Сергея Погоновского: «Однажды при небольшом расстройстве режима на одной из подстанций вся Уральская энергосистема от Соликамска до Магнитогорска рассыпалась. Все электростанции вышли из параллельной работы. Города, заводы, транспорт остались без электроэнергии. Помню, **звонит мне в это время по ВЧ-связи заместитель председателя Совета народных комиссаров СССР Михаил Георгиевич Первухин, а в кабинете полная темнота, только лампочки телефонного коммутатора,** и в этой обстановке докладывал ему о случившейся аварии. В течение двух-трёх часов положение в энергосистеме и электроснабжение было восстановлено. О случившемся было доложено товарищу Сталину. После этого вышло решение, обязавшее руководителей энергосистем при всех условиях соблюдать нормальную (50 Гц) частоту и при необходимости ограничивать потребителей. От Свердловэнерго требовали постоянного отчёта за каждое снижение частоты. Не менее строго спрашивалось и за происходящие аварийные отключения предприятий и ошибки диспетчерского персонала».

Работая днём и ночью без отдыха, энергетики были вынуждены вводить энергообъекты без наладки, многие агрегаты и цеха пускались с недоделками, лишь бы выдать необходимую для промышленности мощность. Энергообъекты тоже не знали отдыха — они вынуждены были работать даже без планомерного останова котлов, турбин и другого оборудования для проведения ремонтов.

Трудились без отдыха и люди, и машины. Трудились на пределе сил. И — выстояли, победили. Вот каким запомнился День Победы Сергею Погоновскому:

— Несмотря на напряжённый график, оперативный персонал системы работал в войну очень слаженно. Не помню ни одной аварии, причина которой была бы в ошибке при переключениях. В последнее военное время работать стало легче. Выросли мощности на СУГРЭС и Красногорской ТЭЦ, система вышла на параллельную работу с соседями. В последний раз «досталось» в День Победы. По селектору раздавалась команда — отключать! Но в этот раз отключались не заводы, а котлы на электростанциях, чтобы удержать систему от стремительного спада нагрузки: люди оставили рабочие места и высыпали на улицу, приветствуя Победу. Суточный график работы энергосистемы 9 мая сохранился.

*(Продолжение следует).*

ДОГОВОР ОТ 25.01.2015 Г.

## Жители Екатеринбурга поддерживают реформу местного самоуправления

**Вчера, 27 апреля, в Окружном доме офицеров ЦВО прошло народное собрание жителей Кировского района Екатеринбурга, посвящённое предстоящей реформе местного самоуправления.**

— В столице Урала это уже четвёртый народный сход жителей, — рассказал «Областной газете» один из сопредседателей собрания, депутат Екатеринбургской городской думы Александр Косинцев. — На трёх предыдущих, которые прошли в Орджоникидзевском, Чкаловском и Железнодорожном районах города, их жители уже высказались за повышение статуса районов и расширение их полномочий в рамках единого муниципального образования «город Екатеринбург».

Более подробно о прошедшем народном собрании и принятых на нём решениях мы расскажем в завтрашнем номере «ОГ».

**Леонид ПОЗДЕЕВ**

Выражаю глубокое соболезнование родным, друзьям, коллегам, землякам

**ГРАМАТИКА**
**Ивана Ивановича,**

бывшего управляющего Северным управленческим округом, по поводу его кончины.

Более 15 лет Иван Иванович руководил Северным управленческим округом, и за это время, благодаря его энергии, настойчивости, доскональному знанию родного края, этот округ стал по-настоящему дружной, крепкой, единой территорией, имеющей своё лицо, свой особый характер.

Как управляющий округом, Иван Иванович внёс огромный вклад в социально-экономическое развитие северных территорий области, содействуя строительству крупных культурных и спортивных центров, помогая детским домам, школам, сельским клубам, поддерживая краеведческие и патриотические акции, работая с молодёжью и ветеранами.

Все, кому довелось близко знать Ивана Ивановича, работать с ним, запомнили его как дружелюбного, душевного человека, открытого людям. Какие бы посты ни занимал Иван Граматик — а их в его жизни было немало — он всегда оставался верен своему краю и своим землякам.

Тяжёлая, изматывающая болезнь унесла жизнь сильного, умного человека, оставившего о себе яркий след своими делами, силой своей личности.

Разделяю горечь постигшей нас утраты с семьёй, друзьями, коллегами Ивана Ивановича Граматика.

Светлая память об этом замечательном человеке всегда будет с нами.

**Губернатор Свердловской области**
**Е.В. Куйвашев.**

Депутаты и работники аппарата Законодательного собрания Свердловской области скорбят по поводу смерти известного уральского политика, более пятнадцати лет руководившего Северным управленческим округом,

**ГРАМАТИКА**
**Ивана Ивановича**

и выражают глубокое соболезнование коллегам, родным и близким.

## ДОКУМЕНТЫ

**23 апреля на сайте www.pravo.gov66.ru официально опубликованы**

### Приказы Министерства общего и профессионального образования Свердловской области

● от 14.04.2015 № 152-д «О внесении изменений в Административный регламент предоставления государственной услуги «Предоставление информации об организации дополнительного образования», утверждённый приказом Министерства общего и профессионального образования Свердловской области от 28.03.2013 № 105-д «Об утверждении Административного регламента предоставления государственной услуги «Предоставление информации об организации дополнительного образования» (номер опубликования **4428**);
● от 17.04.2015 № 158-д «Об утверждении Административного регламента предоставления государственной услуги «Предоставление информации о порядке проведения государственной итоговой аттестации обучающихся, освоивших образовательные программы основного общего и среднего общего образования, в том числе в форме единого государственного экзамена, а также информации из баз данных субъектов Российской Федерации об участниках единого государственного экзамена и о результатах единого государственного экзамена» (номер опубликования **4429**);
● от 20.04.2015 № 161-д «О внесении изменений в Административный регламент предоставления Министерством общего и профессионального образования Свердловской области государственной услуги по предоставлению информации об организации общедоступного и бесплатного начального общего, основного общего, среднего общего образования, а также дополнительного образования в государственных общеобразовательных организациях Свердловской области, утвержденный приказом Министерства общего и профессионального образования Свердловской области от 24.02.2015 № 67-д» (номер опубликования **4430**).

**24 апреля на сайте www.pravo.gov66.ru официально опубликованы**

### Приказ Министерства общего и профессионального образования Свердловской области

● от 17.04.2015 № 159-д «О внесении изменений в Положение об Общественном совете при Министерстве общего и профессионального образования Свердловской области, утвержденное приказом Министерства общего и профессионального образования Свердловской области от 07.04.2014 № 79-д «Об Общественном совете при Министерстве общего и профессионального образования Свердловской области» (номер опубликования **4431**).

### Приказы Министерства промышленности и науки Свердловской области

● от 09.04.2015 № 127 «Об утверждении Административного регламента Министерства промышленности и науки Свердловской области» (номер опубликования **4432**);
● от 16.04.2015 № 141 «Об утверждении Перечня должностей государственной гражданской службы Свердловской области в Министерстве промышленности и науки Свердловской области, при назначении на которые граждане и при замещении которых государственные гражданские служащие Свердловской области обязаны представлять сведения о доходах, расходах, об имуществе и обязательствах имущественного характера, а также сведения о доходах, расходах, об имуществе и обязательствах имущественного характера своих супруги (супруга) и несовершеннолетних детей» (номер опубликования **4433**);
● от 23.04.2015 № 154 «О внесении изменений в приказ Министерства промышленности и науки Свердловской области от 16.04.2015 № 141 «Об утверждении Перечня должностей государственной гражданской службы в Министерстве промышленности и науки Свердловской области, при назначении на которые граждане и при замещении которых государственные гражданские служащие Свердловской области обязаны представлять сведения о доходах, расходах, об имуществе и обязательствах имущественного характера, а также сведения о доходах, расходах, об имуществе и обязательствах имущественного характера своих супруги (супруга) и несовершеннолетних детей» (номер опубликования **4434**).

### Приказ Департамента по охране, контролю и регулированию использования животного мира Свердловской области

● от 21.04.2015 № 102 «О внесении изменений в приказ Департамента по охране, контролю и регулированию использования животного мира Свердловской области от 22.12.2014 № 312 «Об утверждении административных регламентов по предоставлению государственных услуг» (номер опубликования **4435**).

### Постановления Избирательной комиссии Свердловской области

● от 23.04.2015 № 10/54 «О рассмотрении документов по выдвижению Свердловским областным отделением Политической партии «КОММУНИСТИЧЕСКАЯ ПАРТИЯ РОССИЙСКОЙ ФЕДЕРАЦИИ» инициативы проведения референдума Свердловской области» (номер опубликования **4436**);
● от 23.04.2015 № 10/55 «Об утверждении Примерного порядка организации предвыборной агитации при проведении выборов в органы местного самоуправления в единый день голосования 13 сентября 2015 года» (номер опубликования **4437**).

### Постановления Региональной энергетической комиссии Свердловской области

● от 22.04.2015 № 48-ПК «Об установлении размеров платы за подключение (технологическое присоединение) объектов капитального строительства организаций к централизованным системам холодного водоснабжения и водоотведения Екатеринбургского муниципального унитарного предприятия водопроводно-канализационного хозяйства (МУП «Водоканал») (город Екатеринбург) в индивидуальном порядке» (номер опубликования **4438**);
● от 22.04.2015 № 49-ПК «Об установлении тарифов на услуги холодного водоснабжения и (или) водоотведения организациям в Свердловской области» (номер опубликования **4439**);
● от 22.04.2015 № 50-ПК «Об установлении платы за подключение (технологическое присоединение) объектов капитального строительства общества с ограниченной ответственностью «Проектно-строительная компания «Активстройсервис» (город Екатеринбург) к системе теплоснабжения закрытого акционерного общества «Управление тепловыми сетями» (город Верхняя Пышма) в индивидуальном порядке» (номер опубликования **4440**);
● от 22.04.2015 № 51-ПК «Об утверждении размера платы за технологическое присоединение энергопринимающих устройств публичного акционерного общества «Машиностроительный завод имени М.И. Калинина, г. Екатеринбург» (город Екатеринбург) к электрическим сетям открытого акционерного общества «Межрегиональная распределительная сетевая компания Урала» (город Екатеринбург) по индивидуальному проекту» (номер опубликования **4441**).

**Сегодня в полной версии «Областной газеты» и на сайте www.pravo.gov66.ru официально опубликованы**

### Постановления Правительства Свердловской области

● от 23.04.2015 № 271-ПП «О внесении изменений в постановление Правительства Свердловской области от 08.02.2011 № 77-ПП «Об утверждении Порядка предоставления субсидий из областного бюджета государственным бюджетным и автономным учреждениям Свердловской области на финансовое обеспечение выполнения ими государственного задания и примерной формы соглашения о порядке предоставления субсидии на финансовое обеспечение выполнения государственного задания»;
● от 23.04.2015 № 277-ПП «О внесении изменений в постановление Правительства Свердловской области от 16.01.2013 № 4-ПП «Об утверждении Перечня отдельных категорий граждан, которые могут быть приняты в члены жилищно-строительного кооператива, создаваемого в целях обеспечения жильем граждан в соответствии с отдельными федеральными законами, оснований включения указанных граждан в списки граждан, имеющих право быть принятыми в члены такого кооператива, и правил формирования таких списков»;
● от 23.04.2015 № 285-ПП «О внесении изменений в отдельные постановления Правительства Свердловской области в сфере автотранспортной деятельности»;
● от 23.04.2015 № 287-ПП «О внесении изменений в постановление Правительства Свердловской области от 28.02.2005 № 139-ПП «О Свердловской областной подсистеме единой государственной системы предупреждения и ликвидации чрезвычайных ситуаций».

### Распоряжение Правительства Свердловской области

● от 20.04.2015 № 448-РП «Об утверждении Плана основных мероприятий и Перечня целевых показателей по реализации в Свердловской области в 2015–2017 годах Концепции устойчивого развития коренных малочисленных народов Севера, Сибири и Дальнего Востока Российской Федерации».

**QR-код позволит вам с помощью сканирующего оборудования (в том числе и фотокамеры мобильного телефона) найти документы, опубликованные на сайте http://www.pravo.gov66.ru**

## ФОТОФАКТ

СТАНИСЛАВ САВИН

**Вчера, 27 апреля, в резиденции губернатора Свердловской области открылась фотовыставка «Обелиски Победы». На десятках снимков — монументы и памятники воинской славы, которые находятся в городах России, ближнего и дальнего зарубежья. Экспозиция, по мнению организаторов, напоминает о том, что Великая Победа стала возможной благодаря объединению усилий людей разных национальностей и вероисповеданий. Проект реализован Ассоциацией национально-культурных объединений области. А в открытии выставки приняли участие иностранные консулы, работающие в Екатеринбурге, а также ветераны войны-представители разных национальностей, проживающих на Среднем Урале**

### Застройщиков на участие в программе строительства жилья отбирают по конкурсу

**Министерство строительства и развития инфраструктуры Свердловской области объявило о старте второго конкурсного отбора застройщиков в рамках программы «Жильё для российской семьи». Заявки будут приниматься с 5 по 12 мая, а итоги отбора подведут 15 мая.**

По итогам первого конкурса, сообщили в министерстве, было отобрано пять застройщиков, которые взялись за строительство 83 тысяч квадратных метров жилья в Каменске-Уральском, Верхней Салде, Дегтярске и Первоуральске.

Всего в Свердловской области в рамках программы до конца 2017 года планируется построить 425 тысяч квадратных метров жилых помещений. Программа позволит гражданам, имеющим право на участие в ней, приобретать жильё эконом-класса по ценам не выше 35 тысяч рублей за квадратный метр.

Узнать полную информацию о программе граждане могут по телефону «горячей линии»: (343) 375–85–72.

**Извещение о согласовании проекта межевания земельного участка**

Кадастровым инженером Титовым Германом Ивановичем, адрес: г. Екатеринбург, ул. Волгоградская, д. 193, офис 31304, тел.: 8 (343) 212-71-02, e-mail: titow_german@mail.ru, выполняются кадастровые работы по образованию земельного участка в результате выдела в счет доли в праве общей долевой собственности из земельного участка с кадастровым номером 66:06:0000000:635, расположенного по адресу: Свердловская область, Белоярский район, КСП «Косулинское». Предметом согласования является размер и местоположения границ выделяемого в счет земельной доли или земельных долей земельного участка.

Заказчиком работ является **Крестьянское хозяйство «Захарова»**, ИНН 6639000044.

Адрес для связи: г.Екатеринбург, ул. Белореченская, д.4, кв.97, тел.: 8-908-9171799.

С проектом межевания земельного участка можно ознакомиться в течение 30 дней со дня публикации настоящего извещения по адресу: Свердловская область, г. Екатеринбург, ул. Волгоградская, д. 193, офис 1104.

Предложения заинтересованных лиц о доработке проекта межевания земельного участка принимаются в течение 30 дней со дня публикации настоящего извещения по адресу: Свердловская область, г. Екатеринбург, ул. Волгоградская, д. 193, офис 1104.

ДОГОВОР №313

**ИНФОРМАЦИОННОЕ СООБЩЕНИЕ**
**О проведении годового Общего собрания членов КПКг «Союз Кредит»**

**Правление КПКг «Союз Кредит» уведомляет о проведении годового Общего собрания членов КПКг «Союз Кредит».**
**Собрание проводится по месту нахождения КПКг «Союз Кредит»:**
**г. Екатеринбург, ул. Володарского, 4**
**29 мая 2015 года**

**ПОВЕСТКА ДНЯ:**

1. Утверждение годовой финансовой (бухгалтерской) отчетности КПКг «Союз Кредит» за 2014 год.
2. Утверждение сметы доходов и расходов на содержание КПКг «Союз Кредит» на 2015 год и отчет об исполнении сметы за 2014 год.
3. Утверждение отчета Правления о деятельности КПКг «Союз Кредит» за 2014 год и решений Правления, принятых в течение 2014 года.
4. Утверждение отчета Комитета по займам КПКг «Союз Кредит» за 2014 год.
5. Утверждение отчета Ревизионной комиссии о деятельности КПКг «Союз Кредит» за 2014 год.
6. Утверждение новых положений: «Положение о порядке предоставления (выдачи и возврата) займов», «Положение о членстве», «Общие условия договора потребительского займа», «Договора потребительского займа (индивидуальные условия)», «О порядке распределения доходов», «О порядке и об условиях привлечения денежных средств».
7. Утверждение списка вновь вступивших в члены КПКг «Союз Кредит» в 2014 году и выбывших членов КПКг «Союз Кредит» в 2014 году, согласно заявлениям членов КПКг «Союз Кредит» и решениям Правления.
8. Утверждение на исключение из членов КПКг «Союз Кредит» пайщиков, не плативших членские взносы более 3-х лет и утративших связь с КПКг «Союз Кредит».
9. Утверждение новой формы: заявления на получение потребительского займа, договора потребительского займа (общие и индивидуальные условия) и дополнительного соглашения к договору потребительского займа, договора о передаче личных сбережений членом КПКг «Союз Кредит» и дополнительного соглашения к договору о передаче личных сбережений, договора (пенсионного) о передаче личных сбережений членом КПКг «Союз Кредит» и дополнительного соглашения к договору (пенсионному) о передаче личных сбережений, договора поручительства и дополнительного соглашения к договору поручительства, договора залога и дополнительного соглашения к договору залога.
10. Утверждение шкалы размера ставок компенсации (процентов) за пользование займом в размере от 6 до 60 процентов годовых.
11. Утверждение размера первоначального взноса по договору о передаче личных сбережений при получении займа от 5 до 20 процентов от суммы займа.
12. Избрание состава Правления КПКг «Союз Кредит»:
Избрать Председателем Правления: Дурову Л.У.
Избрать Членов Правления: Серкова Л.А.; Зырянову Е.А.
13. Избрание состава Комитета по займам КПКг «Союз Кредит»:
Избрать Председателем Комитета по займам: Шишкину С.Н.
Избрать Членов Комитета по займам:
Никонову О.С.; Князеву М.Л.; Воротилову О.А.; Татаринцеву А.В.
14. Избрание состава Ревизионной комиссии:
Избрать Председателем Ревизионной комиссии: Вотинова А.Б.
Избрать Членами Ревизионной комиссии: Бородину Ю.А.; Луткову Ф.А.

С информацией по финансовой деятельности можно ознакомиться в офисе КПКг «Союз Кредит» по адресу: г. Екатеринбург, ул. Володарского, 4.

**ПРАВЛЕНИЕ КПКг «СОЮЗ КРЕДИТ»**

ДОГОВОР №282

**У В Е Д О М Л Е Н И Е**
**о проведении годового общего собрания акционеров Открытого акционерного общества «Уральский Транспортный банк», место нахождения общества: 620027, г. Екатеринбург, ул. Мельковская, 2б.**

***Уважаемые акционеры!***
***Совет директоров ОАО «Уралтрансбанк» извещает вас о проведении годового общего собрания акционеров ОАО «Уралтрансбанк»***

Собрание состоится: ***22 мая 2015 года в 16.00 часов.***

Место проведения собрания: ***Дворец культуры железнодорожников (г. Екатеринбург, ул. Челюскинцев, 102).***

Почтовый адрес, по которому направляются заполненные бюллетени для голосования:

***620027, г. Екатеринбург, ул. Мельковская, 2б.***

Время начала регистрации участников собрания: ***15.00 часов.***

Список лиц, имеющих право на участие в годовом общем собрании акционеров, составлен на основании данных реестра акционеров общества по состоянию ***на 14 апреля 2015 г.***

Форма проведения годового общего собрания акционеров: совместное присутствие для обсуждения вопросов повестки дня и принятия решений по вопросам, поставленным на голосование.

***Повестка дня годового общего собрания акционеров.***

1. Утверждение годовых отчетов, годовой бухгалтерской отчетности за 2014 год, в том числе отчетов о прибылях и об убытках (счетов прибылей и убытков) общества.
2. Распределение прибыли общества.
3. Избрание членов Совета директоров.
4. Избрание членов ревизионной комиссии.
5. Утверждение Устава общества в новой редакции.
6. Об одобрении сделок с заинтересованностью.
7. Утверждение аудитора.

Для того чтобы ваши голоса были учтены при определении кворума и подведении итогов голосования, Вы можете:

*-зарегистрироваться для участия в собрании;*

*-направить по почте в общество заполненные и подписанные (Вами или Вашим представителем) бюллетени для голосования по адресу: 620027, г. Екатеринбург, ул. Мельковская, 2б. При этом при определении кворума и подведении итогов голосования будут учитываться голоса, представленные бюллетенями для голосования, полученными обществом не позднее, чем за два дня до даты проведения годового общего собрания акционеров - до 19 мая 2015 г. (включительно);*

*- передать в общество заполненные и подписанные (Вами или Вашим представителем) бюллетени для голосования в срок до 19 мая 2015 г. (включительно) по адресу: 620027, ул. Братьев Быковых, 28, к. 102, отдел по работе с акционерами, тел.: (343) 370-00-44, в рабочие дни с 9.00 по 15.00 (перерыв с 12 ч. 15 м. по 13 ч. 15 м.).*

***Внимание!*** Заполненный бюллетень в обязательном порядке должен быть подписан акционером или его представителем; акционер-физическое лицо проставляет собственноручную подпись; от имени акционера - юридического лица бюллетень вправе подписать руководитель юридического лица, действующий без доверенности от имени юридического лица (в этом случае указывается должность руководителя, проставляется собственноручная подпись руководителя (с расшифровкой), которая должна быть заверена печатью юридического лица) или иное лицо, действующее на основании доверенности. Представители акционеров при подписании бюллетеня должны указать реквизиты доверенности: номер (если имеется), дату выдачи.

***Внимание!*** В случае, если бюллетень, переданный (направленный по почте) в общество, подписан представителем акционера, к бюллетеню должен быть приложен оригинал (нотариально удостоверенная копия) доверенности, на основании которой действует представитель. Доверенность на голосование должна содержать сведения о представителе и представляемом (имя или наименование, место жительства или место нахождения, паспортные данные (номер, серия паспорта и дата его выдачи). Доверенность на голосование должна быть оформлена в соответствии с законодательством РФ.

***Внимание!*** Для участия в собрании необходимо иметь при себе: *бюллетени для голосования (если Вы не проголосовали заочно)*, документ, удостоверяющий личность, представителю акционера, кроме того - оригинал (нотариально удостоверенную копию) доверенности; руководителю акционера - юридического лица — оригинал выписки из протокола (приказа) об избрании (назначении) данного лица на должность.

С информацией (материалами), подлежащей предоставлению акционерам при подготовке к проведению годового общего собрания акционеров, можно ознакомиться начиная с 30 апреля 2015 года по адресу: г. Екатеринбург, ул. Мельковская, 2б, а также по адресу *г. Екатеринбург, ул. Братьев Быковых, 28, отдел по работе с акционерами (тел.: (343) 370-00-44) в рабочие дни с 9.00 по 15.00 (перерыв с 12 ч. 15 м. по 13 ч. 15 м).* В случае, если зарегистрированным в реестре акционеров общества лицом является номинальный держатель акций, информация (материалы), подлежащая предоставлению лицам, имеющим право на участие в общем собрании акционеров, при подготовке к проведению общего собрания акционеров направляется не позднее, чем за 20 дней до даты проведения общего собрания акционеров ОАО «Уралтрансбанк» (до 30.04.2015 включительно) в электронной форме (в форме электронных документов, подписанных электронной подписью) номинальному держателю акций. Номинальный держатель акций обязан довести до сведения своих депонентов сообщение о проведении общего собрания акционеров, а также информацию (материалы), полученную им, в порядке и в сроки, которые установлены нормативными правовыми актами РФ или договором с депонентом.

*Совет директоров ОАО «Уралтрансбанк»*

ДОГОВОР №316

**ОТДЕЛ РЕКЛАМЫ «ОБЛАСТНОЙ ГАЗЕТЫ»**
**Тел. (343) 262-70-00, 262-54-87.**
**E-mail: reclama@oblgazeta.ru**

### За Нурсултана Назарбаева проголосовали почти 98 процентов избирателей

TEMIRTAU.DO.AM

**Нурсултан Назарбаев выиграл уже пятые президентские выборы**

**По предварительным данным, на прошедших в воскресенье, 26 апреля, внеочередных выборах президента Казахстана победил ныне действующий глава государства Нурсултан Назарбаев, сообщает официальный сайт Центральной избирательной комиссии Республики Казахстан.**

За Назарбаева отдали свои голоса 97,7 процента избирателей, принявших участие в выборах. При этом казахстанцы проявили очень высокую гражданскую активность — на избирательные участки пришли более 95 процентов граждан, имеющих право голоса. На высшую государственную должность претендовали также коммунист Тургун Сыздыков и самовыдвиженец Абельгази Кусаинов, но за их кандидатуры проголосовали только 1,6 процента и 0,7 процента избирателей соответственно.

Напомним, что Нурсултан Назарбаев возглавил Казахстан в 1989 году, когда республика была ещё в составе Союза ССР, и с тех пор вот уже более 25 лет остаётся у руля государства.

Очередные президентские выборы в Казахстане должны были пройти в 2017 году, но их решили провести досрочно, чтобы развести по времени с парламентскими выборами.

**Леонид ПОЗДЕЕВ**

### Выставлять счета за капремонт домов, открывших специальный счёт, должны УК

**Эту обязанность управляющих компаний подтвердил Орджоникидзевский районный суд Екатеринбурга.**

Споры о том, кто должен выставлять квитанции жильцам домов, пожелавших копить средства на капремонт не в «общем котле», а на индивидуальном счёте дома, продолжались в течение полугода.

Как отметил генеральный директор Свердловского регионального фонда содействия капремонту многоквартирных домов Александр Караваев, многие жильцы, открывшие отдельные расчётные счета, не могли делать взносы только потому, что не получали квитанции.

И вот, наконец, в спорах поставлена точка.

— Этот судебный прецедент позволяет собственникам принять на общем собрании решение, обязывающее УК внести в платёжный документ строку «капитальный ремонт», — подчеркнул Александр Караваев.

По его словам, если это решение не будет реализовано, жители вправе обращаться в суд.

**Елена АБРАМОВА**

# Учёных разводят?

## Председатель УрО РАН Валерий Чарушин: «Реформа Академии создала нелепую ситуацию, которая тормозит развитие науки»

Лариса ХАЙДАРШИНА

**Уже второй год, как федеральный закон забрал полномочия управления собственностью Российской академии наук, передав их новому учреждению – Федеральному агентству научных организаций (ФАНО). Каждое региональное отделение получило свою структуру ФАНО, подчиняющуюся центру. О том, как сосуществуют учёные и распорядители собственности, «ОГ» рассказывает председатель Уральского отделения Российской академии наук Валерий ЧАРУШИН.**

**– Получается, сегодня руководство академической жизни сосредотачивается в центре?**

– Для прежней системы организации науки была характерна значительная децентрализация с распределением научных центров по территории всей России, и весь прошлый опыт развития подтверждает правильность этого подхода. Во время Великой Отечественной войны центр научной жизни переместился в Казань и Екатеринбург. В военные годы на периферии, вдалеке от столицы, создавались новые институты, рождались мощные научные школы, которые до сих пор активно развиваются. Учёные Академии, в том числе наших уральских институтов, внесли весомый вклад в Победу, их открытия отмечены десятками государственных премий. К примеру, научные сотрудники Уральского филиала АН СССР Михайлов, Гайдуков и Сигов разработали технологию выплавки углеродистого феррохрома в доменных печах. Член-корреспондент АН Халилеев получил премию за разработку аппаратуры для обнаружения затонувших кораблей, Иванов – за открытие Сибайского месторождения медных руд. Член-корреспондент АН Михеев и Шур разработали методы магнитной дефектоскопии и создали приборы контроля качества металлов. Профессора Постовский и Пушкарёва создали уникальные антибактериальные препараты. Экономист Колосовский получил госпремию за решение проблем организации движения на Свердловских железнодорожных путях, благодаря чему удавалось вовремя отправлять эшелоны с провизией и вооружением на фронт, а раненых – с фронта в тыл. Сегодня, в преддверии 70-летия Победы, мы должны ещё раз напомнить обществу, насколько велик был вклад Академии наук в Победу. Война показала, насколько важно иметь в регионах страны сильные научные центры.

Дальнейшее академическое строительство в стране шло именно по многоцентровому пути. Были созданы Сибирское, потом Дальневосточное, Уральское отделения АН. Между ними с самого начала наладились тесные контакты, были выстроены отношения с местными властями, вузами, промышленностью. Так в стране появились более тридцати научных центров. Сегодня же все идёт к тому, чтобы построить один центр управления наукой в ФАНО, в Москве, и все вопросы финансирования, а значит, и развития, решать только через него. Территориальные подразделения Агентства полностью зависят от столичного руководства.

**– Почему централизация так вредна?**

– Потому что региональные связи при этом неизбежно ослабевают. К примеру, в Уральском отделении РАН было организовано 18 центров коллективного пользования. За счёт своевременного и достаточного финансирования мы их развивали, и они были сопоставимы с лучшими в мире. Учёные могли делать при их помощи открытия, проводить исследования, сопоставимые с теми, что ведутся в передовых научных центрах мира. Кроме суперкомпьютера в Институте математики и механики, это центр «Геоаналитик» в Институте геологии и геохимии, «Нанотехнологии» – современная нанофабрика в Институте физики металлов, «Анализ строения органических соединений» в Институте органического синтеза… Сейчас финансирование всех институтов идёт только через ФАНО. Денег для центров коллективного пользования в государственном задании не предусмотрено. Для организации работы центров нужны отдельные договоры или оплата вклада каждого из институтов. Но организовать это очень непросто. Итог – недофинансирование центров и их отставание, восполнить которое будет крайне сложно.

URAN.RU

**Валерий Чарушин считает, что нельзя сосредотачивать науку только в столице**

Кроме того, у нас на Урале было тесно налажено взаимодействие с предприятиями региона. Проходили общие научные сессии. Сегодня институты становятся всё более разобщёнными, и это не идёт на пользу. Их учредитель – ФАНО, но за науку оно не отвечает, а УрО РАН – не учредитель и по закону не может управлять институтами. Создалась нелепая ситуация.

**– В науке, кроме материальной собственности, есть ещё и интеллектуальная. Ею тоже распоряжается ФАНО?**

– Десятки лет в институтах Академии наук, под брендом РАН, создавались интеллектуальные продукты. Теперь институты перешли в другое ведомство. Сегодня в них сосредоточена огромная интеллектуальная собственность, но причастна ли к ней РАН, или это всё тоже перешло в ведение ФАНО? И как ФАНО намерено этим распоряжаться? Ведь речь идёт о ценностях, рыночная стоимость которых порой выше самого дорогого имущества. И в случае их утраты или неразумного использования общество будет предъявлять претензии к РАН. К тому же из-за ведомственной неразберихи **могут возникнуть трудности с защитой наших авторских прав на международной арене, права на какие-то изобретения можно потерять навсегда. Последствия могут быть самыми непредсказуемыми.**

Вспомним недавнюю трагедию в Москве – пожар в библиотеке Института научной информации по общественным наукам. Там сгорели не только ценнейшие книги, но и труды исследователей, базы данных, методические и другие материалы. Институт этот и его огромная библиотека всегда принадлежали Академии, общественное мнение сразу начало предъявлять претензии к ней, хотя юридически ИНИОН подведомствен ФАНО. Академия не устранилась и даже взяла часть ответственности на себя. Но вопрос, какова мера этой ответственности и что надо сделать, чтобы подобные трагедии не повторялись, остаётся открытым.

**– Наверняка у учёных выработались пути решения сложившихся трудностей. По-вашему, как надо действовать дальше?**

– Первое – территориальные отделения ФАНО следует наделить большими полномочиями, которые нужны для решения конкретных вопросов на местах. Второе – соучредителем академических институтов, кроме ФАНО, должны стать отделения Академии. ФАНО создавалось, чтобы освободить учёных от управления собственностью. Это правильно, так давайте оставим эту задачу ФАНО, а науку вверим науке. Но для этого Академии надо вернуть полномочия управления институтами в части организации исследований. Третье – будет логично и здраво, если интеллектуальной собственностью будет по-прежнему распоряжаться Академия наук. В российской практике так сложилось, что патентообладателями всегда были НИИ и авторы – те, кто участвовал в научном открытии. Юридические барьеры между ФАНО и РАН надо законодательно устранить, иначе развитие научной мысли будет тормозиться.

### КСТАТИ

**– Не раз приходилось слышать от нынешнего руководства Минобрнауки РФ, что науку в России нужно развивать в университетах. И вся структура Академии наук – не так уж нужна…**

– Отмечу, что в США, помимо признанных университетов, давно уже сформировалась целая сеть национальных исследовательских институтов и лабораторий. К примеру, бюджет только одного национального исследовательского института здоровья NHI (National Health Institute) превышает многократно бюджет всей РАН. В Германии научные общества объединяют десятки институтов, фактически по своему устройству они напоминают Академию наук. Немецкое общество Макса Планка, занимающееся физикой и материаловедением. И во Франции наряду с университетами существует сеть научных исследовательских институтов CNRS. Обобщая, скажу: дополняющие систему высшего образования Академии наук, научные общества или национальные исследовательские лаборатории есть практически во всех передовых странах мира. Если мы разрушим созданную почти 300 лет назад РАН, то в число таких стран попасть уже не сможем.

## В столицу Урала приехали 700 ведущих офтальмологов со всего мира

**Вчера в культурном центре «Урал» начала свою работу VII Евро-Азиатская конференция по офтальмохирургии. Традиционно она проводится под эгидой Общества офтальмологов России.**

Екатеринбургский центр МНТК «Микрохирургия глаза» организует Евро-Азиатскую конференцию каждые три года. В этом году приехали около 700 ведущих специалистов – хирурги-офтальмологи со всей России, из Великобритании, США, Саудовской Аравии, Египта, Швейцарии, Германии, Италии, Франции, Швеции, стран ближнего зарубежья.

Участники смогут послушать доклады экспертов, а также задать выступающим вопросы и поделиться с аудиторией своим опытом. Приглашающая сторона так и ориентировала коллег – рассказать о нестандартных офтальмохирургических технологиях и решениях сложных случаев.

Программой предусмотрена трансляция «живой хирургии» из операционного зала центра. Известные зарубежные и российские офтальмохирурги, а также ведущие специалисты Екатеринбургского центра МНТК «Микрохирургия глаза» проведут уникальные операции, которые будут транслироваться в зал конференции в режиме онлайн.

**Станислав БОГОМОЛОВ**

### ФОТОФАКТ

НЕИЗВЕСТНЫЙ ФОТОГРАФ

**«Марш Знамени Победы» завершил в минувшие выходные своё путешествие по восьми городам области торжествами в екатеринбургском Доме офицеров. Около двух тысяч гостей встречал духовой оркестр Центрального военного округа. В Екатеринбурге 105 делегаций — от районов города, крупных предприятий (в некоторых были замечены министры областного правительства), ветеранских и других общественных организаций — приняли участие в фотографировании у Знамени Победы. И в фойе, и на улице звучали песни военных лет, и под них танцевали девчонки и мальчишки в военной форме тех лет. Было очень много школьников, студентов, кадет, суворовцев, бойцов военно-патриотических клубов… Большой концерт дал в этот день ансамбль песни и пляски Центрального военного округа (на фото)**

# Оплатить проезд в общественном транспорте Екатеринбурга можно с помощью смартфона

Лев ИСТОМИН

**Чтобы «превратить» гаджет в Е-карту, устройство обязательно должно поддерживать технологию беспроводной высокочастотной связи (NFC), которая даёт возможность обмена данными между устройствами. Пока такая опция доступна лишь на 15 моделях смартфонов, которые работают на операционной системе Android.**

Если гаджет пассажира поддерживает технологию NFC, то остаётся лишь установить специальное приложение «Кошелёк», которое можно бесплатно скачать на сайте cardsmobile.ru. Затем в этом приложении необходимо выбрать раздел «Проездной» и зарегистрировать виртуальную Е-карту. Всё готово. Теперь, чтобы оплатить проезд в общественном транспорте, достаточно будет лишь поднести свой смартфон к валидатору или терминалу в метро. Также, по словам специалистов из компании «И-сеть», виртуальным аналогом можно расплачиваться в паркоматах и покупать напитки и еду в специальных автоматах.

– Важно отметить, что скидки по тарифам для студентов, школьников и других социальных категорий на оплату проезда с помощью смартфонов не действуют, – говорит генеральный директор компании «И-сеть» Павел Ведерников. – Стоимость одной поездки по виртуальной Е-карте такая же, как и по гражданской Е-карте – 21 рубль.

С учётом того, что на сегодняшний день пластиковой Е-картой пользуются порядка 350 тысяч человек, из которых 230 тысяч – льготники, то можно предположить, что без учёта скидок большую популярность виртуальная Е-карта среди местных пассажиров не сыщет.

– Екатеринбург стал первым городом-миллионником, который внедрил подобную систему оплаты транспорта. В Москве она появится лишь спустя несколько месяцев, – говорит Павел Ведерников.

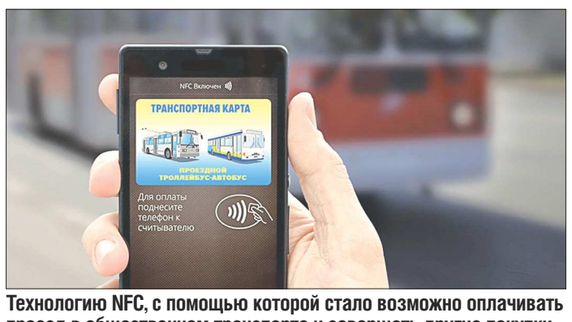


CARDSMOBILE.RU

**Технологию NFC, с помощью которой стало возможно оплачивать проезд в общественном транспорте и совершать другие покупки, начали внедрять в гражданские гаджеты, работающие на базе Android, в середине прошлого года. Поэтому, если ваш смартфон старше – вы не сможете воспользоваться удобной функцией**

– Мы рассчитываем, что мобильную карту оценят гости города, которым не придётся покупать физический аналог Е-карты и искать места пополнения счёта. Активировать виртуальную карту они могут даже в самолёте, а потом сразу пересесть на городской транспорт.

Чтобы пополнить виртуальную Е-карту достаточно просто перевести на неё деньги с банковской карты через то же приложение «Кошелёк». Ни к одному оператору связи мобильную Е-карту привязать нельзя, соответственно, и расплатиться со счёта на мобильном не выйдет.

По словам Павла Ведерникова, сейчас в Екатеринбурге около 30 тысяч телефонов, с помощью которых можно расплачиваться в общественном транспорте. В дальнейшем список поддерживаемых устройств и операционных систем будет постепенно расширяться.

### ЭТОТ ДЕНЬ В ИСТОРИИ ОБЛАСТИ

28 апреля

**80 лет назад (в 1935 году) основоположник советской космонавтики Константин Циолковский написал статью для уральского журнала «Техника-смене».**

По воспоминаниям Юрия Курочкина, который в 1935 году работал в журнале, сотрудничество с Циолковским началось в 1934 году, когда журналист написал учёному письмо об интересе юных читателей журнала к изобретениям. В ответ Константин Эдуардович выслал автобиографию, к которой приложил свою фотографию в пятилетнем возрасте. А в мае пришло письмо со статьёй «Изобретателям реактивных машин», написанной 28 апреля. В ней Циолковский рассказывает о типах реактивных двигателей, которые можно применять в самодельных игрушках.

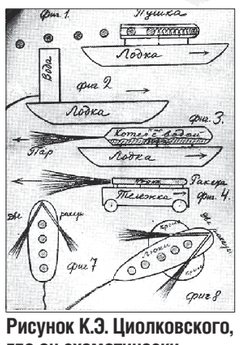


**Рисунок К.Э. Циолковского, где он схематически изображает все типы двигателей, о которых рассказано в статье**

Статью опубликовали в июньском номере журнала, и была надежда на новые публикации, однако вскоре Циолковский тяжело заболел и 19 сентября скончался.

**Александр ШОРИН**

**Информация Закрытого акционерного общества «Межрегиональное Агентство Рынка Электроэнергии и Мощности», подлежащая раскрытию согласно Постановлению Правительства Российской Федерации от 21.01.2004 №24 «Об утверждении Стандартов раскрытия информации субъектами оптового и розничных рынков электрической энергии»**

Согласно Стандартам раскрытия информации субъектами оптового и розничных рынков электрической энергии (утв. Постановлением Правительства РФ от 21.01.2004 г. №24) ЗАО «МАРЭМ+ публикует следующие сведения:

1. **Годовая финансовая (бухгалтерская) отчетность и аудиторское заключение** (раскрыты на официальном сайте ЗАО «МАРЭМ+», адрес страницы в сети Интернет: http://www.maremplus.ru).

2. **Цена на электрическую энергию**, в том числе цена закупки электрической энергии, стоимость услуг по передаче, а также стоимость иных услуг, оказание которых является неотъемлемой частью поставки электрической энергии потребителю.

Согласно п. 5 Основных положений функционирования розничных рынков электрической энергии, утвержденных постановлением Правительства РФ от 04.05.2012г. №442, ЗАО «МАРЭМ+» как энергосбытовая компания, осуществляющая свою деятельность на территориях субъектов Российской Федерации, объединенных в ценовые зоны оптового рынка, реализует электрическую энергию (мощность) по нерегулируемым ценам.

При этом ЗАО «МАРЭМ+» не является субъектом естественной монополии, не осуществляет поставки электроэнергии населению и приравненным к нему категориям потребителей, не имеет статус гарантирующего поставщика, в связи с чем сбытовая надбавка ЗАО «МАРЭМ+» также не подлежит регулированию со стороны уполномоченных органов исполнительной власти.

В силу указанных обстоятельств, цена на электрическую энергию, поставляемая потребителям ЗАО «МАРЭМ+», не дифференцируется в зависимости от условий, определенных законодательством Российской Федерации (по уровням напряжения, категориям потребителей, числа часов использования мощности и пр.).

Цены для потребителей устанавливаются индивидуально в соответствии с достигнутыми договоренностями. Включают в себя как фиксированные составляющие, так и переменные, определяемые в соответствии с действующими нормативно правовыми актами и Договором о присоединении к торговой системе оптового рынка электрической энергии и мощности, в частности:

**- стоимость закупки электрической энергии и мощности** на оптовом рынке — определяется по результатам торгов коммерческим оператором оптового рынка электроэнергии (ОАО «Администратор торговой системы») в почасовом режиме.

**- сбытовая надбавка** — устанавливается соглашением сторон;

**- стоимость услуг** по передаче электрической энергии **(только в случае заключения договора энергоснабжения)** — тарифы на услуги по передаче электрической энергии по региональным электрическим сетям установлены соответствующими региональными органами исполнительной власти субъекта Российской Федерации в области государственного регулирования тарифов и публикуются на официальных сайтах региональных органов исполнительной власти субъекта Российской Федерации в области государственного регулирования тарифов (http://www.fstrf.ru/regions ).

**- иные услуги**, оказание которых является неотъемлемой частью поставки электрической энергии потребителям - размеры ставок за иные услуги, оказание которых является неотъемлемой частью поставки электрической энергии потребителям установлены приказами ФСТ РФ (http://www.fstrf.ru), Решениями Наблюдательного Совета НП «Совет рынка» (http://www.np-sr.ru ; http://www.atsenergo.ru).

Порядок определения коэффициента бета (доли покупки потерь по регулируемой цене), применимый к ЗАО «МАРЭМ+», отсутствует. Нерегулируемая составляющая в ставке покупки потерь определяется в соответствии с Договорами поставки электрической энергии (мощности).

**1. Свердловская область**

**Стоимость закупки электрической энергии и мощности** на оптовом рынке в 2014 году составила: 1 660,68 руб./МВтч

**1. Стоимость оказания услуг по передаче электрической энергии (мощности)**

| Региональная сетевая компания | Уровень напряжения | Двухставочный тариф: Ставка за содержание электрических сетей, руб./МВт (в месяц) | Двухставочный тариф: Ставка за оплату потерь эл/эн в сетях, руб./МВт·ч | Одноставочный тариф, руб./МВт·ч | Информация о принятии решений об установлении тарифа Федеральным органом исполнительной власти и (или) органом исполнительной власти субъектов Российской Федерации |
|---|---|---|---|---|---|
| Плата Филиалу ОАО «МРСК Урала» - «Свердловэнерго» за услуги по передаче электрической энергии, оказываемые на территории Свердловской области | Тариф действует с 01.01.2014г. по 30.06.2014г. | | | | |
| | ВН | 444872 | 131,07 | 869,75 | Постановление РЭК Свердловской области от 18.12.2013 г. № 146-ПК "Об утверждении единых (котловых) на территории Свердловской области тарифов на услуги по передаче электрической энергии" |
| | СН-1 | 747061 | 234,61 | 1552,75 | |
| | СН-2 | 973682 | 311,46 | 2331,19 | |
| | НН | 1034140 | 665,11 | 2930,07 | |
| | Тариф действует с 01.07.2014г. по 31.12.2014г. | | | | |
| | ВН | 444872 | 131,07 | 869,75 | |
| | СН-1 | 747061 | 234,61 | 1552,75 | |
| | СН-2 | 973682 | 311,46 | 2331,19 | |
| | НН | 1034140 | 665,11 | 2930,07 | |

**2. Стоимость оказания услуг, которые являются неотъемлемой частью поставки электрической энергии (мощности)**

| № | Инфраструктурная организация | Тариф, руб./МВт·ч | Информация о принятии решений об установлении тарифа Федеральным органом исполнительной власти и (или) органом исполнительной власти субъектов Российской Федерации |
|---|---|---|---|
| 1 | Тариф на услуги коммерческого оператора, оказываемые ОАО «АТС» | 0,920 | Приказ Федеральной службы по тарифам (ФСТ России) от 30.12.2013 № 232-э/1Тариф действует с 1 января 2014г. до 31 декабря 2014г. |
| | | 1,021 | |
| 2 | Тариф на услуги, оказываемые ЗАО «ЦФР», участникам оптового рынка электроэнергии | 0,282 | Утвержден Наблюдательным советом НП «Совет рынка» 21 мая 2013 года. |
| 3 | Тариф на услуги по оперативно-диспетчерскому управлению в электроэнергетике, оказываемые ОАО «СО ЕЭС» | 1,528 | Приказ Федеральной службы по тарифам (ФСТ России) от 30.12. 2013 г. № 256-э/1 «Об утверждении тарифа на услуги по оперативно-диспетчерскому управлению в электроэнергетике в части управления технологическими режимами работы объектов электроэнергетики и энергопринимающих устройств потребителей электрической энергии, а также обеспечения функционирования технологической инфраструктуры оптового и розничных рынков электрической энергии и предельного максимального уровня цен (тарифов) на услуги по оперативно-диспетчерскому управлению в электроэнергетике в части организации отбора исполнителей и оплаты услуг по обеспечению системной надежности, услуг по обеспечению вывода Единой энергетической системы России из аварийных ситуаций, услуг по формированию технологического резерва мощностей, оказываемые ОАО «Системный оператор Единой Энергетической системы». Тариф действует с 1 января 2014г. до 31 декабря 2014г. |

**3. Инвестиционная программа.** Инвестиционная программа ЗАО «МАРЭМ+» в 2014 году не принималась.

**4. Основные условия договоров купли-продажи электрической энергии (мощности):**

Закрытое акционерное общество «Межрегиональное Агентство Рынка Электроэнергии и Мощности» не имеет и не имело в 2014 году статуса гарантирующего поставщика, в связи с чем не имеет и не имело установленной зоны обслуживания. В 2014 году ЗАО «МАРЭМ+» осуществляло продажу электрической энергии предприятиям, расположенным в Калужской, Нижегородской, Омской, Оренбургской, Свердловской, Тверской, Ярославской областях, Алтайском, Краснодарском и Красноярском краях, Республиках Мордовия и Хакасия.

Договоры с потребителями заключаются в виде договоров энергоснабжения (включают оказание услуг по передаче электрической энергии и мощности по распределительным сетям) либо договоров купли-продажи электрической энергии и мощности (без оказания услуг по передаче).

Договоры заключаются на срок от одного года до пяти лет, с условием их последующей пролонгации. Расторжение договоров возможно в порядке и случаях, предусмотренном законодательством.

Цены для потребителей устанавливаются индивидуально в соответствии с достигнутыми договоренностями. Включают в себя как фиксированные составляющие, так и переменные, определяемые в соответствии с действующими нормативно-правовыми актами и Договором о присоединении к торговой системе оптового рынка электрической энергии и мощности.

Форма оплаты за поставляемую электроэнергию: безналичный расчет.

Обязательства сторон по договору обеспечиваются неустойкой.

Условия расторжения договоров: основания и порядок, предусмотрены действующим законодательством.

Ответственность сторон по договору в соответствии с действующим законодательством.

**5. Информация о деятельности энергоснабжающей, энергосбытовой организации и гарантирующего поставщика, в том числе:**

Юридический адрес: 129090, г. Москва, ул. Щепкина, д. 3.
Почтовый адрес: 129090, г. Москва, ул. Щепкина, д. 3
Телефон: (495) 720-49-15, факс: (495) 720-49-16
Адрес электронной почты: e-mail: info@maremplus.ru
ОГРН 1027739109023
ИНН / КПП 7704181109 / 770201001
Код по ОКПО 18343090

**6. Перечень лицензий на осуществление соответствующего вида деятельности:**

ЗАО «МАРЭМ+» не осуществляет деятельность, требующую получения лицензий. Действующих лицензий у организации в настоящее время нет.

**7. Информация о банковских реквизитах:**

Банковские реквизиты: Р/сч. 40702810638090000366 в ОАО Сбербанк России, г. Москва, БИК 044525225, к/сч. 30101810400000000225.

**8. Информация об изменении основных условий договора купли-продажи электрической энергии**

В связи с тем, что ЗАО «МАРЭМ+» не обладает статусом гарантирующего поставщика, у ЗАО «МАРЭМ+» отсутствует типовой договор, по которому ЗАО «МАРЭМ+» выступало бы обязанной стороной.

Основные актуальные условия договора, предлагаемого ЗАО «МАРЭМ+» к заключению новым потребителям, изложены в настоящем раскрытии информации. Условия обслуживания населения не менялись — ЗАО «МАРЭМ+» не обслуживает население.

Генеральный директор ЗАО «МАРЭМ+» А.Ю. Архипченко
Главный бухгалтер ЗАО «МАРЭМ+» Э.С. Александрова

ДОГОВОР №297

**Редактор страницы:** Яна Белоцерковская
**Тел:** +7 (343) 262-61-92
**E-mail:** yana_bel@oblgazeta.ru



# «По барабану»

Яна БЕЛОЦЕРКОВСКАЯ

**Завершилась очередная «Библионочь». Осталось впечатление этакого балагана — каждая библиотека завлекала посетителей, чем могла: кто чаем и пирогами, кто программами для всей семьи, кто конкурсами, кто выступлениями музыкальных групп... О том, зачем всё это надо, мы поговорили с сотрудником библиотеки имени Белинского и одним из организаторов акции на этой площадке — Евгением ИВАНОВЫМ.**

**— И музыканты выступали, и лазерное шоу мне удалось увидеть, и послушать африканских барабанщиков, и фокусника посмотреть... Один вопрос: при чём здесь литература?**

— Ну, всё-таки были не только фокусы и барабаны. Был, например, поэтический слэм, где приняли участие уральские авторы. Литература? Литература! Да, в «Белинке» выступила группа «Джек-Джек», но у них тексты — на произведения Андрея Ильенкова, завотделом прозы журнала «Урал»... В общем, мы старались как-то все мероприятия подвести к литературе. Да, были и фокусы. Но библионочь — это праздник, и на празднике хочется, чтобы было весело. И в каждой библиотеке организаторы старались, чтобы было не скучно.

**— Главная цель этого праздника — в чём?**

— Вернуть интерес к чтению, и, простите за банальные истины, но напомнить, что читать — интересно, полезно...

**— И всё вот это шоу способно вернуть интерес к чтению?**

— Это сможет переломить отношение, что библиотека — это нечто архаичное. И те, кто давно здесь не был, захотят сюда вернуться. Ну и молодёжь, которая уже даже для написания научных работ в библиотеку не ходит, поймёт, что здесь интересно. Конечно, глупо ожидать, что все люди, пришедшие к нам на «Библионочь», вернутся потом и станут нашими читателями. Но я уверен, что в сознании многих общее впечатление о библиотеке изменится и в случае необходимости человек вспомнит, что есть такое учреждение — библиотека.

**— Сейчас библиотеки — в поисках нового формата общения с читателями. Каким вы видите будущее библиотек? Не только одними фокусами же заманивать читателя?**

— Во-первых, библиотека должна стать удобнее и соответствовать стандартам нового времени. Сейчас мы оцифровываем все книги, всё переводим в электронный формат. Во-вторых, я вижу библиотеку в будущем как некий мультикультурный центр. Сюда можно прийти, чтобы пообщаться с единомышленниками, посетить какие-то клубы по интересам, изучить иностранные языки, обсудить книги. Здесь должны проходить выставки, различные творческие мероприятия...

**— Постойте. Но ведь всё это уже где-то есть. Выставки — в музеях. Языки — в лингвистических центрах...**

— Мне кажется, что и в библиотеке тоже это должно быть. Это некое место, куда можно прийти и пообщаться. Кроме того, библиотека в какой-то мере — тот же музей. Здесь сберегают материальное наследие, хранят редкие и ценные книги, восстанавливают их.

**— Недавно в «ОГ», обсуждая «Библионочь», наш лыжник Иван Алыпов сказал, что видит будущее библиотек как раз как музея книги. Потому что всё остальное уже где-то есть. И в этом я с ним полностью согласна.**

— А я не полностью. Про музей, заметьте, я сам сказал — но в конце... Потому что всё-таки библиотека должна быть более открытой, нежели просто «музей книг». Здесь должно постоянно что-то происходить. Книгохранилище — лишь одна из функций.

АЛЕКСАНДР ЗАЙЦЕВ

Когда ещё такое бывало — за весь первый матч «лисицы» ни разу не вели в счёте!

# «Ночной кошмар» Олафа Ланге

## Баскетболистки «УГМК» смогли опровергнуть все единодушные прогнозы

Евгений ЯЧМЕНЁВ

**Финальная серия плей-офф чемпионата России по баскетболу среди женских команд началась с сенсации — екатеринбургская команда «УГМК», считавшаяся бесспорным фаворитом, проиграла первый домашний матч оренбургской «Надежде» со счётом 67:78.**

Слова, вынесенные в заголовок, — вовсе не следствие склонности автора к нагнетанию страстей. Сам главный тренер «лисиц» на пресс-конференции именно так и назвал соперничество в финале с «Надеждой»: «Сбылся мой ночной кошмар, потому что я предпочёл бы играть эту серию с курским «Динамо» — на эту команду мы были более сфокусированы, а с «Надеждой» мы провели очень много лёгких игр, и я боялся именно этой первой игры».

Перед первым матчем корреспондент «ОГ» приставал к разным разбирающимся в баскетболе людям с наивным вопросом: «Каков прогноз на финал?». Смотрели на меня при этом как на... смело можете выбирать любой вариант в интервале между неуместным шутником и конченным идиотом: «Да чего там, всё ясно — 3–0». После игры один из моих экспертов лишь растерянно разводил руками: «С такой игрой и до 0–3 недалеко. Такими беспомощными я «лисиц» давно не видел. **Конечно, Таурази — великий игрок, но не должно быть у команды такой «таурази-зависимости».**

Диагноз, пожалуй, поставлен довольно точный. Без травмированной Дайаны Таурази в защите у нашей команды был проходной двор, в котором вовсю хозяйничала оренбургская американка Деванна Боннер (28 очков), из-за периметра «лисицы» бросали в молоко как в копеечку — лишь два попадания из 19 (!), из-под кольца получалось немногим лучше. Но всё равно в голове не укладывается, как можно было, имея такой состав — если уж и не однозначно лучший, но точно один из лучших в мире — к решающим матчам сезона подойти, не наиграв запасной вариант без Таурази.

Ночные кошмары преследовали, похоже, не только наставника «УГМК». В любой другой ситуации даже дебютные 2:9 не помешали бы «лисицам» уничтожить соперниц. А тут они явно занервничали. В итоге случилась уникальная для баскетбольных матчей такого уровня ситуация — «Надежда» как открыла счёт, так и не упускала преимущества до финальной сирены.

Доподлинно неизвестно, крепок ли был сон Олафа Ланге перед вторым матчем, но всё случилось так, как должно было случиться и накануне. В защите ввели такой «пропускной режим», что Боннер ограничилась «жалкими» семью очками, её одноклубницы тоже не сильно преуспели. Финальная сирена прозвучала при счёте 79:49 в пользу «УГМК». Счёт в серии до трёх побед — 1:1.

Во время перерыва между третьей и четвёртой четвертями показали ролик, в котором команда «УГМК» и тренер Олаф Ланге поблагодарили болельщиков за поддержку и попрощались до следующего сезона. А между тем, если «Надежда» выиграет один матч из двух дома (29–30 апреля), то снова в Екатеринбурге пятая игра (3 мая). Маловероятно? Да. Но кто верил в то, что «Надежда» выиграет в первом матче? Так что мы пока не будем торопиться говорить женскому баскетболу «до свидания».

## 70 стихов свердловских поэтов о войне — 65

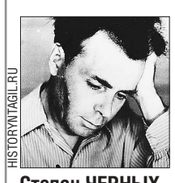

HISTORYNTAGIL.RU

**Степан ЧЕРНЫХ (1921–1990). Родился в деревне Лопатово Алапаевского района. С 1936 года жил в Нижнем Тагиле. С 1942 по 1945 год был военным связистом. Награждён орденом Отечественной войны I степени, боевыми медалями. После войны работал слесарем на НТМК**

### Старые раны

*Дело будто простое — улечься в кровать*
*И уснуть до утра беззаботно.*
*Нет, его эта ночь будет минами рвать*
*И окутывать жижей болотной.*
*Ведь ненастье опять… И дожди моросят.*
*Тучи низкие влагой нагружены…*
*И опять его старые раны болят.*
*Ноют кости, в окопах простуженые.*
*Это очень мучительно — спать и не спать.*
*Боль — глухой фронтовой отголосок —*
*Вынуждает вставать, непогоду ругать,*
*И дымить, и дымить папиросой.*
*Очень много смертей, очень много утрат,*
*Много бед и страданий народа*
*Помнит он, на войне погибавший солдат,*
*Призывник сорок первого года.*
*А вот раны живут и болят, и болят,*
*Не позволят они, эти раны,*
*Чтобы наших детей, чтобы наших ребят*
*Захлестнуло войной ураганом.*
*Невозможно, чтоб их опалила война,*
*Чтоб дрожали они под ненастье.*
*Им расти и взрослеть.*
*Им дорога нужна*
*Только в мир, только в радость и счастье…*

## ГОЛЫ, ОЧКИ, СЕКУНДЫ

### «Синара» потерпела самое крупное поражение в сезоне

**В российской мини-футбольной суперлиге позади остался 25-й тур. «Синара» в гостевой встрече проиграла «Норильскому Никелю» — 1:7.**

Для екатеринбуржцев это самое крупное поражение в текущем чемпионате. На семь голов хозяев уральцы ответили лишь точным ударом Дениса Аширова. «Синара» тем не менее сохранила за собой пятое место, которое даёт право участия в плей-офф. В регулярной части чемпионата команде осталось провести единственный матч. 2 мая «Синара» примет новосибирский «Сибиряк». Эта встреча будет предварять соперничество команд и в серии плей-офф. Именно на «Сибиряк», занимающий четвёртое место, по схеме чемпионата попадает «Синара». И результат заключительного тура на их положение никак не повлияет.

### «Уралочка» сравняла счёт в серии за бронзу

**Женские команды волейбольной суперлиги провели в минувшие выходные первые матчи в борьбе за награды российского чемпионата. »Уралочка» и «Заречье-Одинцово» обменялись победами в «бронзовом» противостоянии, которое началось двумя играми в Подмосковье.**

В субботнем матче хозяйки площадки не отдали свердловчанкам ни единой партии. Причём третью из них они завершили с преимуществом в десять очков. По мнению нападающей «Уралочки» Ксении Ильченко, команде не удались приём мяча и борьба на блоке. В том же духе, но уже по игре своих подопечных, в воскресенье высказался главный тренер клуба подмосковных волейболисток Вадим Панков. В повторной встрече они уступили команде Николая Карполя — 1:3. Теперь «Уралочку» ждёт пара домашних игр. Они состоятся в Нижнем Тагиле 29–30 апреля. Цикл за бронзу продлится до трёх побед одной из команд. Если потребуется, то соперничество продолжится в пятой игре, 3 мая в Подмосковье.

**Евгений НЕВОЛЬНИЧЕНКО**

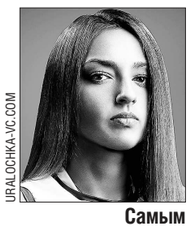

URALOCHKA-VC.COM

**Самым результативным игроком матча в Одинцово стала Ксения Ильченко (25 очков)**

### «Грифоны» в шаге от выхода в финал

**Мужские баскетбольные клубы Свердловской области имеют хорошие шансы выиграть свои полуфинальные серии плей-офф.**

Екатеринбургский «Урал» выиграл второй домашний матч серии до трёх побед у «Спартака-Приморье» (80:73). Теперь для выхода в финал «грифонам» достаточно одержать победу в одном из двух матчей во Владивостоке (они пройдут сегодня и завтра). В случае необходимости пятая игра пройдёт 2 мая в Екатеринбурге. В другом полуфинале, где играют «Динамо» и «Новосибирск», после игр в Москве счёт в серии равный.

Ревдинский «Темп-СУМЗ» в полуфинале турнира за 5–8-е места проиграл в гостях «Рязани» (72:80). Счёт в серии до двух побед 1–1, решающая игра завтра в Ревде. Соперник нашей команды в следующем раунде определится также завтра в паре «Самара-СГЭУ» — «Парма», где также после двух игр счёт ничейный.

### Вайсфельд и Емелин в «Салавате Юлаеве»

**Вчера уфимский хоккейный клуб «Салават Юлаев» официально объявил о том, что с 1 мая к работе в клубе приступят генеральный менеджер Леонид Вайсфельд и главный тренер Анатолий Емелин.**

Предыдущие два сезона этот тандем работал в екатеринбургском «Автомобилисте» — наша команда дважды выполняла задачу-минимум — выходила в плей-офф, но из борьбы за Кубок Гагарина оба раза выбывала уже в первом раунде.

Напомним, что ранее с новым генеральным менеджером определился сам «Автомобилист», пригласивший Олега Гросса из... Уфы.

**Евгений ЯЧМЕНЁВ**

# Королевам красоты плакать нельзя — макияж размажется...

Яна БЕЛОЦЕРКОВСКАЯ

**В Екатеринбург вернулась победительница конкурса «Мисс Россия» София НИКИТЧУК. Правда, ненадолго — сейчас у первой красавицы страны госэкзамены в университете, затем начнётся интенсивная подготовка к «Мисс Вселенная» и «Мисс Мира» — право представлять Россию на этих конкурсах София получила вместе с короной, автомобилем и тремя миллионами рублей.**

София при личном общении производит впечатление человека очень вдумчивого и рассудительного. Она с удовольствием рассказывает и о своём дипломном проекте, посвящённом управлению мотивационными процессами молодёжи, и о прошедшем конкурсе...

**— Что было самым трудным на конкурсе?**

— Самым трудным и волнительным был день финала. У меня не было уверенности, что именно я стану королевой, но шла я за победой. С первого дня знала, чего хочу достичь. Самыми сложными были первые 15 минут на сцене. Тряслись колени, я очень переживала, все мышцы на лице словно онемели, даже улыбаться не могла. И в этот момент я попыталась найти глазами родителей в зале. Когда я увидела взгляд мамы и папы, волнение как рукой сняло. И дальше всё прошло... минут за десять — так мне показалось. Хотя на самом деле финал длился часа два.

**— И вот главный момент финала: объявляют вторую и первую вице-мисс... Что чувствовали?**

— Нас на сцене осталось восемь. Мы смотрели друг на друга и понимали, что любая из нас достойна короны. И я в тот момент думала — всё или ничего? И вот называют моё имя. Время остановилось, наверное... Секунды две я вообще стояла и не знала, как реагировать. Потом мне надели корону, ленту... Я смотрю на родителей и начинаю плакать. Хотя убеждала себя что плакать нельзя, макияж же! (*смеётся*). Но слёзы потекли...

EKBURG.RU

**София Никитчук в Екатеринбурге уже успела пообщаться с друзьями и родными, немного отдохнуть и встретиться с журналистами**

**— София, вы месяц жили рядом с вашими соперницами. Какой была атмосфера?**

— Мы месяц жили вместе, ежедневно вместе учились, занимались, готовились. И я могу назвать их знакомыми, некоторых даже друзьями — но язык не повернётся назвать их соперницами. Сложился такой стереотип вокруг конкурса, что у всех девочек там — очень сложные отношения. Могу сказать точно — это не так. Более того, некоторые девочки подходили ко мне, говорили, что я должна победить, желали удачи... Отношения были хорошие.

**— Во время интеллектуального конкурса вы рассказали, что всем непременно нужно посетить Екатеринбург. А какие места рекомендовали бы? Где в Екатеринбурге любите бывать?**

— Екатеринбург — действительно мой любимый город. Раньше я любила многолюдные места, например Плотинку. Сейчас, если честно, так много общения, так много всего вокруг, что стала ценить тишину. Очень люблю покататься на велосипеде... Благо и такие места в нашем городе есть.

**— Сейчас большую часть времени будете в Екатеринбурге или в Москве?**

— В Москве, но в столицу Урала тоже буду приезжать как можно чаще. Сейчас начинается интенсивная подготовка к «Мисс мира» и «Мисс Вселенная» — где-то через месяц начнутся занятия по речи, иностранному языку...

**— А как же университет? Ваша научная руководительница в интервью «ОГ» очень много тёплых слов сказала о вас. В том числе отметила, что после «Мисс Екатеринбург» вы вернулись в университет, будто ничего не произошло, и продолжили учёбу... Как планируете совмещать получение диплома и интенсивную подготовку к конкурсам?**

— Прежде всего я такой же человек, как мои однокурсники. Я им очень благодарна за поддержку, я её чувствовала... Сейчас для меня и учёба, и предстоящие конкурсы очень важны. Буду стараться это совмещать. Мне осталось сдать ГОСы — это совсем скоро, в мае. Затем, летом, защита диплома — я иду на красный. Мне не привыкать всё совмещать и успевать — дипломную работу я писала во время подготовки к «Мисс Россия», когда жила в Москве. Сейчас активно готовлюсь к ГОСам.

**— На что потратите три миллиона рублей?**

— Через год я планирую получить второе высшее образование, скорее всего, в Москве. Оно будет либо в сфере экономики, либо в сфере международных отношений. Поэтому часть средств пойдёт на учёбу. Вторую часть... тоже потрачу с пользой. Пока не скажу, куда.

## Чемпионат России. 25 тур

**«Мордовия» (Саранск) 2 : 1 «Урал» (Екатеринбург)**

**24 апреля. Саранск. 4 388 зрителей**

4 — Владимир Хозин получил жёлтую карточку за грубую игру. Следующую игру нашему футболисту придётся пропустить

17, 18 — При розыгрыше углового у ворот «Урала» Чисамба Лунгу сыграл за вратаря и спас нашу команду от гола – вынес мяч с линии ворот

45 — Александр Ерохин открыл счёт. Полузащитник «Урала» забил уже 6-й гол в сезоне

«Мордовец» Аслан Дудиев сравнял счёт – 1:1

50, 52, 58 — Хавбек «Урала» Роман Емельянов получил жёлтую карточку за грубую игру. Ему тоже придётся пропустить следующую игру — 4

2 — Защитник гостей Александр Белозёров сорвал атаку соперника и заработал «горчичник»

75 — Предупреждение получил наш защитник Николай Марков – за грубую игру — 1

Руслан Мухаметшин после навеса с фланга забил второй гол в ворота «Урала» – головой, в падении, очень красиво...

80, 88 — Отличный удар «уральца» Фёдора Смолова (мяч летел в «девятку») вратарь «Мордовии» Антон Коченков в отчаянном броске всё-таки сумел отразить

- На поле «Урал» вывел зимбабвиец Чисамба Лунгу. Ранее игроки из дальнего зарубежья капитанскую повязку в нашем клубе не получали.
- «Урал» в шестой раз в сезоне выиграл первый тайм. В предыдущих пяти случаях это приводило и к общей победе. Сейчас – увы...
- «Урал» проиграл «Мордовии» второй раз в сезоне (дома екатеринбуржцы уступили 2:3).
- Наш клуб остаётся без очков второй тур подряд.

**Положение команд в нижней части турнирной таблицы**

| М | Команда | О | В | Н | П | Мячи |
|---|---|---|---|---|---|---|
| 10 | МОРДОВИЯ | 28 | 8 | 4 | 13 | 18–40 |
| 11 | РОСТОВ | 27 | 7 | 6 | 12 | 25–**44** |
| 12 | УФА | 25 | 6 | 7 | 12 | 20–33 |
| **13** | **УРАЛ** | **23** | **7** | **2** | **16** | **23–35** |
| 14 | АРСЕНАЛ | 23 | 7 | 2 | 16 | 16–34 |
| 15 | АМКАР* | 20 | 5 | 5 | 14 | 16–**37** |
| 16 | ТОРПЕДО | 20 | 4 | 8 | 13 | 19–40 |

*Сыграл на матч меньше — зона стыковых матчей — зона вылета

- Следующий матч – 4 мая в Химках с занимающим третье место ЦСКА.

**80** минута матча

**1** для футболистов «Урала»: цифра означает количество жёлтых карточек в сезоне (после 4, 8, 12 – дисквалификация на матч)

ВЛАДИМИР ВАСИЛЬЕВ / ГЕННАДИЙ БОГАТЫРЁВ

**ПРАВИТЕЛЬСТВО СВЕРДЛОВСКОЙ ОБЛАСТИ**

**РАСПОРЯЖЕНИЕ**

20.04.2015 № 448-РП

г. Екатеринбург

**Об утверждении Плана основных мероприятий и Перечня целевых показателей по реализации в Свердловской области в 2015–2017 годах Концепции устойчивого развития коренных малочисленных народов Севера, Сибири и Дальнего Востока Российской Федерации**

В целях реализации Концепции устойчивого развития коренных малочисленных народов Севера, Сибири и Дальнего Востока Российской Федерации, утвержденной распоряжением Правительства Российской Федерации от 04.02.2009 № 132-р «О Концепции устойчивого развития коренных малочисленных народов Севера, Сибири и Дальнего Востока Российской Федерации», в соответствии с распоряжением Правительства Российской Федерации от 12.10.2012 № 1906-р:

1. Утвердить:

1) План основных мероприятий по реализации в Свердловской области в 2015–2017 годах Концепции устойчивого развития коренных малочисленных народов Севера, Сибири и Дальнего Востока Российской Федерации (далее — План мероприятий) (прилагается);

2) Перечень целевых показателей по реализации в Свердловской области в 2015–2017 годах Концепции устойчивого развития коренных малочисленных народов Севера, Сибири и Дальнего Востока Российской Федерации (далее — перечень Показателей) (прилагается).

2. Ответственным исполнителям Плана мероприятий:

1) обеспечить реализацию Плана мероприятий в установленные сроки;

2) ежеквартально, до 15 числа месяца, следующего за отчетным кварталом, представлять в Министерство экономики Свердловской области (Д.Ю. Ноженко) информацию о выполнении Плана мероприятий.

3. Ответственным исполнителям перечня Показателей в срок до 05 числа месяца, следующего за отчетным месяцем, обеспечить предоставление в Министерство экономики Свердловской области (Д.Ю. Ноженко) информации о значениях показателей, утвержденных перечнем Показателей.

4. Рекомендовать Администрации Ивдельского городского округа (П.М. Соколюк) обеспечить выполнение Плана мероприятий и в срок до 05 числа месяца, следующего за отчетным месяцем, обеспечить предоставление в Министерство экономики Свердловской области (Д.Ю. Ноженко) информации о значениях показателей, утвержденных перечнем Показателей.



5. Министерству экономики Свердловской области (Д.Ю. Ноженко) в срок до 20 февраля года, следующего за отчетным годом, направлять обобщенную информацию о выполнении Плана мероприятий в Правительство Свердловской области.

6. Признать утратившим силу распоряжение Правительства Свердловской области от 12.12.2012 № 2470-РП «Об утверждении Плана основных мероприятий по реализации в Свердловской области в 2012-2015 годах Концепции устойчивого развития коренных малочисленных народов Севера, Сибири и Дальнего Востока Российской Федерации».

7. Контроль за исполнением настоящего распоряжения возложить на Заместителя Председателя Правительства Свердловской области – Министра финансов Свердловской области Г.М. Кулаченко.

8. Настоящее распоряжение вступает в силу на следующий день после его официального опубликования.

9. Настоящее распоряжение опубликовать в «Областной газете».

Председатель Правительства Свердловской области Д.В. Паслер



УТВЕРЖДЕН
распоряжением Правительства Свердловской области
от 20.04.2015 №448-РП
«Об утверждении Плана основных мероприятий и Перечня целевых показателей по реализации в Свердловской области в 2015–2017 годах Концепции устойчивого развития коренных малочисленных народов Севера, Сибири и Дальнего Востока Российской Федерации»

**ПЛАН**
**основных мероприятий по реализации в Свердловской области в 2015–2017 годах Концепции устойчивого развития коренных малочисленных народов Севера, Сибири и Дальнего Востока Российской Федерации**

| № п/п | Наименование мероприятия | Срок исполнения | Ответственные исполнители | Номер строки целевого показателя, на достижение которого направлены мероприятия |
|---|---|---|---|---|
| 1 | 2 | 3 | 4 | 5 |
| Раздел 1. Мероприятия по сохранению традиционного уклада, культурной самобытности, народных промыслов и ремесел народа манси | | | | |
| 1. | Организация проведения национальных праздников коренных малочисленных народов Севера (манси) | 2015–2017 годы | Министерство культуры Свердловской области, Администрация Ивдельского городского округа (по согласованию), общественная организация «Общество по выживанию и социально-экономическому развитию манси» (по согласованию) | 1, 2 |



| 1 | 2 | 3 | 4 | 5 |
|---|---|---|---|---|
| 2. | Проведение мероприятий в рамках Дня коренных народов мира | 2015–2017 годы | Министерство культуры Свердловской области, Администрация Ивдельского городского округа (по согласованию) | 1, 2 |
| 3. | Оказание поддержки по сохранению традиционной народной культуры коренных малочисленных народов Севера (манси) | 2015–2017 годы | Министерство культуры Свердловской области, Администрация Ивдельского городского округа (по согласованию), общественная организация «Общество по выживанию и социально-экономическому развитию манси» (по согласованию) | 1, 2 |
| 4. | Организация обучения детей из семей коренных малочисленных народов Севера (манси) по образовательным программам краеведческой и этнической направленности, а также обеспечение изучения детьми из семей коренных малочисленных народов Севера (манси) родного языка и фольклора | 2016–2017 годы | Министерство общего и профессионального образования Свердловской области, Администрация Ивдельского городского округа (по согласованию) | 2 |
| 5. | Разработка Концепции развития Факториального комплекса до 2020 года | 2015 год | Администрация Ивдельского городского округа (по согласованию), общество с ограниченной ответственностью «УГМК-Холдинг» (по согласованию), общественная организация «Общество по выживанию и социально-экономическому развитию манси» (по согласованию) | 6 |
| 6. | Реализация мероприятий по популяризации культуры, традиций, обычаев коренных малочисленных народов Севера (манси) и основных традиционных ремесел коренных малочисленных народов Севера (манси), в том числе: | 2015–2017 годы | Министерство культуры Свердловской области, Министерство общего и профессионального образования Свердловской области, Администрация Ивдельского городского округа (по согласованию) | 1, 2 |
| | 1) организация фольклорно-этнографической экспедиции по сбору этнографических материалов по подготовке методических пособий по изготовлению одежды, утвари, традиционных ремесел – вышивки бисером, игровой куклы, аудиофиксация и видеофиксация экспедиционного материала, запись репортажей о носителях культуры | 2015–2017 годы | Министерство культуры Свердловской области | 1 |



| 1 | 2 | 3 | 4 | 5 |
|---|---|---|---|---|
| | коренных малочисленных народов Севера (манси) | | | |
| | 2) издание методического пособия по традиционным ремеслам коренных малочисленных народов Севера (манси): по изготовлению одежды, утвари, традиционных ремесел – вышивки бисером, игровой куклы | 2015–2017 годы | Министерство культуры Свердловской области | 1 |
| | 3) организация фотовыставки «Манси – лесные люди» (фотоизображения предметов этнографии коренных малочисленных народов Севера (манси)) | 2015 год | Министерство культуры Свердловской области | 1, 2 |
| | 4) издание сборника статей по культуре и быту коренных малочисленных народов Севера (манси) | 2015 год | Министерство культуры Свердловской области | 1 |
| | 5) издание методического пособия по изготовлению предметов традиционной одежды, традиционных ремесел – вышивки бисером, игровой куклы | 2016 год | Министерство культуры Свердловской области | 1 |
| | 6) издание методического пособия – цветного буклета по традиционным ремеслам и костюму коренных малочисленных народов Севера (манси) | 2016 год | Министерство культуры Свердловской области | 1 |
| | 7) подготовка статистических и этнографических материалов по культуре и быту коренных малочисленных народов Севера (манси) для включения в Этнокультурную карту Среднего Урала (Интернет-проект) | 2016 год | Министерство культуры Свердловской области | 1 |
| | 8) организация фольклорно-этнографической экспедиции по изучению традиционной народной культуры манси: репортажи о старинных праздниках и обрядах, традиционных ремеслах, обрядовой кухне, традиционном костюме коренных малочисленных народов Севера (манси) и иных | 2016 год | Министерство культуры Свердловской области | 1 |



| 1 | 2 | 3 | 4 | 5 |
|---|---|---|---|---|
| | 9) выпуск сборника материалов Всероссийской научно-практической конференции «Национальные культуры Урала» | 2016 год | Министерство культуры Свердловской области | 1 |
| | 10) выпуск сборника этнографических материалов «По следам уральских манси»: описание музейных коллекций предметов материального быта и традиционной одежды из фондов историко-краеведческих музеев Свердловской области, экспедиционные этнографические репортажи с носителями культуры манси по итогам экспедиций Центра традиционной народной культуры Среднего Урала | 2016 год | Министерство культуры Свердловской области | 1 |
| 7. | Развитие сотрудничества с субъектами Российской Федерации по вопросам социально-экономического и этнокультурного развития, а также поддержки коренных малочисленных народов Севера (манси) | 2015–2017 годы | Министерство экономики Свердловской области, Министерство культуры Свердловской области, Администрация Ивдельского городского округа (по согласованию) | 1 |
| 8. | Организация проведения научно-практической конференции «Национальные культуры Урала» | 2015 год | Министерство культуры Свердловской области | 3 |
| Раздел 2. Повышение качества жизни коренных малочисленных народов Севера (манси) | | | | |
| 9. | Обеспечение качества и доступности предоставления универсальной услуги связи с использованием таксофонов в местах проживания коренных малочисленных народов Севера (манси) | 2015–2017 годы | Министерство транспорта и связи Свердловской области, Администрация Ивдельского городского округа (по согласованию), Екатеринбургский филиал открытого акционерного общества «Ростелеком» (по согласованию) | 7 |
| 10. | Привлечение молодежи манси к участию в мероприятиях, направленных на повышение социальной активности | 2015–2017 годы | Министерство физической культуры, спорта и молодежной политики Свердловской области, Администрация Ивдельского городского округа (по согласованию) | 2 |
| 11. | Организация выплаты социальных пособий представителям коренных малочисленных народов Севера (манси) | 2015–2017 годы | Министерство социальной политики Свердловской области, Администрация Ивдельского городского округа (по согласованию) | 4 |



| 1 | 2 | 3 | 4 | 5 |
|---|---|---|---|---|
| 12. | Реализация мер социальной поддержки по обеспечению жильем отдельных категорий граждан в порядке, установленном нормативными правовыми актами Свердловской области | 2015–2017 годы | Министерство строительства и развития инфраструктуры Свердловской области, Администрация Ивдельского городского округа (по согласованию) | 6 |
| 13. | Организация утепления домов коренного малочисленного народа манси Ивдельского городского округа | 2015–2017 годы | Администрация Ивдельского городского округа (по согласованию) | 6 |
| 14. | Организация переправы через реку Лозьва в поселке Ушма Ивдельского городского округа | 2015 год | Администрация Ивдельского городского округа (по согласованию) | 5 |
| 15. | Организация перевозок коренных малочисленных народов Севера (манси), проживающих в лесных поселениях | 2015–2017 годы | Администрация Ивдельского городского округа (по согласованию) | 5 |
| Раздел 3. Создание необходимых условий обеспечения занятости представителей коренных малочисленных народов Севера (манси) | | | | |
| 16. | Организация работы по трудоустройству представителей коренного малочисленного народа Севера (манси) | 2015–2017 годы | Департамент по труду и занятости населения Свердловской области, Администрация Ивдельского городского округа (по согласованию) | 8 |
| 17. | Оказание содействия в трудоустройстве представителей коренных малочисленных народов Севера (манси) в охотничьих хозяйствах, расположенных на территории Ивдельского городского округа | 2015–2017 годы | Департамент по охране, контролю и регулированию использования животного мира Свердловской области, Департамент по труду и занятости населения Свердловской области, Администрация Ивдельского городского округа (по согласованию), общественная организация «Общество по выживанию и социально-экономическому развитию манси» (по согласованию) | 9 |
| 18. | Организация профессионального обучения безработных граждан из числа коренных малочисленных народов Севера (манси), имеющих основное общее и среднее общее образование, достигших 18-летнего возраста, профессиям, востребованным на рынке труда Свердловской области | 2015–2017 годы | Департамент по труду и занятости населения Свердловской области | 10 |



| 1 | 2 | 3 | 4 | 5 |
|---|---|---|---|---|
| Раздел 4. Создание условий для улучшения демографических показателей коренных малочисленных народов Севера (манси) | | | | |
| 19. | Организация диспансеризации и профилактических медицинских осмотров коренных малочисленных народов Севера (манси) | 2015–2017 годы | Министерство здравоохранения Свердловской области, Администрация Ивдельского городского округа (по согласованию) | 13 |
| 20. | Организация летнего отдыха и оздоровления детей из числа коренных малочисленных народов Севера (манси) | 2015–2017 годы | Администрация Ивдельского городского округа (по согласованию), Министерство экономики Свердловской области | 13 |
| Раздел 5. Организационные мероприятия | | | | |
| 21. | Организация переписи представителей коренного малочисленного народа манси | 2015–2017 годы | Администрация Ивдельского городского округа (по согласованию), общественная организация «Общество по выживанию и социально-экономическому развитию манси» (по согласованию) | 11, 12 |
| 22. | Развитие форм социального и государственно-частного партнерства представителей коренных малочисленных народов Севера (манси), органов государственной власти, органов местного самоуправления и промышленных предприятий | 2015 год | Администрация Ивдельского городского округа (по согласованию), общественная организация «Общество по выживанию и социально-экономическому развитию манси» (по согласованию), общество с ограниченной ответственностью «УГМК-Холдинг» (по согласованию) | 14 |
| 23. | Предоставление отчета об освоении бюджетных средств Ивдельским городским округом, выделенных на мероприятия по поддержке коренного малочисленного народа Севера (манси), проживающих на территории Свердловской области | 2015–2017 годы | Администрация Ивдельского городского округа (по согласованию) | 15 |
| 24. | Рассмотрение на заседании Консультативного совета по делам национальностей Свердловской области и Совета по делам национальностей и религий при Администрации Ивдельского городского округа вопроса об участии национально-культурных общественных объединений Свердловской области в реализации мероприятий, направленных на поддержку коренных малочисленных народов Севера (манси) | 2015–2017 годы | Департамент по местному самоуправлению и межнациональным отношениям Правительства Свердловской области, Администрация Ивдельского городского округа (по согласованию) | - |



| 1 | 2 | 3 | 4 | 5 |
|---|---|---|---|---|
| 25. | Участие в заседании Координационного Совета Ассоциации коренных малочисленных народов Севера, Сибири и Дальнего Востока Российской Федерации | 2015–2017 годы | Министерство экономики Свердловской области, Администрация Ивдельского городского округа (по согласованию), общественная организация «Общество по выживанию и социально-экономическому развитию манси» (по согласованию) | - |

*(Окончание на 2-й стр.).*

***(Окончание. Начало на 1-й стр.).***



УТВЕРЖДЕН
распоряжением Правительства
Свердловской области
от 20.04.2015 № 448-РП
«Об утверждении Плана основных мероприятий и Перечня целевых показателей по реализации в Свердловской области в 2015–2017 годах Концепции устойчивого развития коренных малочисленных народов Севера, Сибири и Дальнего Востока Российской Федерации»

**ПЕРЕЧЕНЬ ЦЕЛЕВЫХ ПОКАЗАТЕЛЕЙ**
**по реализации в Свердловской области в 2015–2017 годах**
**Концепции устойчивого развития коренных малочисленных народов**
**Севера, Сибири и Дальнего Востока Российской Федерации**

| № п/п | Показатель | Единица измерения | 2015 год | 2016 год | 2017 год | Ответственные исполнители |
|---|---|---|---|---|---|---|
| 1 | 2 | 3 | 4 | 5 | 6 | 7 |
| Раздел 1. Сохранение традиционного уклада, культурной самобытности, народных промыслов и ремесел народа манси | | | | | | |
| 1. | Число организованных мероприятий, по сохранению и развитию культурной самобытности коренного малочисленного народа Севера (манси) (далее — КМНС) (включая съезды представителей КМНС, научно-практические конференции, деловые встречи и иное) | единиц | 8 | 10 | 10 | Министерство культуры Свердловской области, Министерство общего и профессионального образования Свердловской области, Администрация Ивдельского городского округа (по согласованию) |



| 1 | 2 | 3 | 4 | 5 | 6 | 7 |
|---|---|---|---|---|---|---|
| 2. | Численность граждан, посетивших мероприятия, направленные на сохранение и развитие традиционной культуры КМНС | человек | 2500 | 4000 | 5000 | Министерство культуры Свердловской области, Администрация Ивдельского городского округа (по согласованию), общественная организация «Общество по выживанию и социально-экономическому развитию манси» (по согласованию) |
| 3. | Численность участников, слушателей и посетителей научно-практической конференции «Национальные культуры Урала» | человек | 72 | 75 | 79 | Министерство культуры Свердловской области |
| Раздел 2. Повышение качества жизни коренных малочисленных народов Севера (манси) | | | | | | |
| 4. | Доля граждан из числа КМНС, получивших меры социальной поддержки, в общей численности граждан из числа КМНС, имеющих право на соответствующие меры социальной поддержки и обратившихся в органы социальной политики Свердловской области | процентов | 100,0 | 100,0 | 100,0 | Министерство социальной политики Свердловской области, Администрация Ивдельского городского округа (по согласованию) |
| 5. | Доля КМНС, проживающих в лесных поселениях, охваченных организованными перевозками | процентов | 70 | 80 | 90 | Администрация Ивдельского городского округа (по согласованию) |
| 6. | Процент готовности сети таксофонов, расположенных на территории проживания КМНС (при условии транспортной доступности населенных пунктов) | процентов | 85 | 85 | 85 | Министерство транспорта и связи Свердловской области, Администрация Ивдельского городского округа (по согласованию), Екатеринбургский филиал открытого акционерного общества «Ростелеком» (по согласованию) |
| Раздел 3. Обеспечение занятости представителей коренных малочисленных народов Севера (манси) | | | | | | |
| 7. | Уровень зарегистрированной безработицы в местах традиционного проживания и традиционной хозяйственной деятельности КМНС | процентов | 1,95 | 1,95 | 1,9 | Департамент по труду и занятости населения Свердловской области |



| 1 | 2 | 3 | 4 | 5 | 6 | 7 |
|---|---|---|---|---|---|---|
| 8. | Количество трудоустроенных граждан из числа КМНС | человек | 1 | 1 | 1 | Департамент по охране, контролю и регулированию использования животного мира Свердловской области, Департамент по труду и занятости населения Свердловской области, Администрация Ивдельского городского округа (по согласованию), общественная организация «Общество по выживанию и социально-экономическому развитию манси» (по согласованию) |
| 9. | Охват организацией профессионального обучения безработных граждан из числа КМНС, имеющих основное общее и среднее общее образование, достигших 18-летнего возраста, обратившихся за предоставлением государственной услуги | процентов | 100 | 100 | 100 | Департамент по труду и занятости населения Свердловской области |
| Раздел 4. Улучшение демографических показателей коренных малочисленных народов Севера (манси) | | | | | | |
| 10. | Численность КМНС | человек | 112 | 113 | 114 | Администрация Ивдельского городского округа (по согласованию), общественная организация «Общество по выживанию и социально-экономическому развитию манси» (по согласованию) |
| 11. | Численность родившихся КМНС | человек | 1 | 1 | 1 | Администрация Ивдельского городского округа (по согласованию), общественная организация «Общество по выживанию и социально-экономическому развитию манси» (по согласованию) |



| 1 | 2 | 3 | 4 | 5 | 6 | 7 |
|---|---|---|---|---|---|---|
| 12. | Охват профилактическими медицинскими осмотрами несовершеннолетних, представителей КМНС | процентов | не менее 70 | не менее 70 | не менее 70 | Министерство здравоохранения Свердловской области, Администрация Ивдельского городского округа (по согласованию) |
| Раздел 5. Обеспечение реализации мероприятий социально-экономического развития коренных малочисленных народов Севера (манси) | | | | | | |
| 13. | Финансовые ресурсы, выделяемые на социально-экономическое развитие КМНС из бюджета региона (в том числе развитие традиционных отраслей, социальная помощь и иное) | тыс. рублей | 394,7 | 500,0 | 500,0 | Министерство экономики Свердловской области, Администрация Ивдельского городского округа (по согласованию) |
| 14. | Количество заключенных соглашений между органами государственной власти, органами местного самоуправления и промышленными компаниями по реализации мероприятий социально-экономического развития КМНС | единиц | 4 | 4 | 4 | Администрация Ивдельского городского округа (по согласованию), общественная организация «Общество по выживанию и социально-экономическому развитию манси» (по согласованию), общество с ограниченной ответственностью «УГМК-Холдинг» (по согласованию) |

ПРАВИТЕЛЬСТВО СВЕРДЛОВСКОЙ ОБЛАСТИ
**ПОСТАНОВЛЕНИЕ**

23.04.2015 № 285-ПП
г. Екатеринбург

**О внесении изменений в отдельные постановления Правительства Свердловской области в сфере автотранспортной деятельности**

В соответствии со статьей 101 Областного закона от 10 марта 1999 года № 4-ОЗ «О правовых актах в Свердловской области», постановлением Правительства Свердловской области от 20.10.2014 № 888-ПП «О распределении обязанностей между Председателем Правительства Свердловской области и иными членами Правительства Свердловской области», с целью приведения в соответствие действующему законодательству Правительство Свердловской области
**ПОСТАНОВЛЯЕТ:**
1. Внести в постановление Правительства Свердловской области от 23.08.2011 № 1117-ПП «О мерах по реализации Закона Свердловской области от 27 декабря 2010 года № 127-ОЗ «Об организации транспортного обслуживания населения Свердловской области» («Областная газета», 2011, 31 августа, № 317–318) с изменениями, внесенными постановлениями Правительства Свердловской области от 21.12.2012 № 1501-ПП и от 03.09.2014 № 764-ПП, изменение, изложив пункт 2 в следующей редакции:
«2. Контроль за исполнением настоящего постановления возложить на Заместителя Председателя Правительства Свердловской области В.А. Грипаса.».
2. Внести в постановление Правительства Свердловской области от 28.10.2014 № 939-ПП «Об утверждении комплексной программы Свердловской области «Повышение уровня использования природного газа в качестве моторного топлива на общественном автомобильном транспорте и транспорте дорожно-коммунальных служб в Свердловской области на 2014–2020 годы» («Областная газета», 2014, 08 ноября, № 206) изменение, изложив пункт 4 в следующей редакции:
«4. Контроль за исполнением настоящего постановления возложить на Заместителя Председателя Правительства Свердловской области В.А. Грипаса.».
3. Контроль за исполнением настоящего постановления возложить на Заместителя Председателя Правительства Свердловской области В.А. Грипаса.
4. Настоящее постановление вступает в силу на следующий день после его официального опубликования в «Областной газете».

Председатель Правительства
Свердловской области Д.В. Паслер

ПРАВИТЕЛЬСТВО СВЕРДЛОВСКОЙ ОБЛАСТИ
**ПОСТАНОВЛЕНИЕ**

23.04.2015 № 287-ПП
г. Екатеринбург

**О внесении изменений в постановление Правительства Свердловской области от 28.02.2005 № 139-ПП «О Свердловской областной подсистеме единой государственной системы предупреждения и ликвидации чрезвычайных ситуаций»**

Во исполнение Федерального закона от 21 декабря 1994 года № 68-ФЗ «О защите населения и территорий от чрезвычайных ситуаций природного и техногенного характера», Закона Свердловской области от 27 декабря 2004 года № 221-ОЗ «О защите населения и территорий от чрезвычайных ситуаций природного и техногенного характера в Свердловской области», в целях совершенствования Свердловской областной подсистемы единой государственной системы предупреждения и ликвидации чрезвычайных ситуаций Правительство Свердловской области
**ПОСТАНОВЛЯЕТ:**
1. Внести в постановление Правительства Свердловской области от 28.02.2005 № 139-ПП «О Свердловской областной подсистеме единой государственной системы предупреждения и ликвидации чрезвычайных ситуаций» («Областная газета», 2005, 12 марта, № 64–65) с изменениями, внесенными постановлениями Правительства Свердловской области от 16.08.2005 № 666-ПП, от 19.02.2007 № 116-ПП, от 15.02.2012 № 126-ПП, от 20.03.2012 № 277-ПП, от 26.12.2012 № 1584-ПП и от 24.07.2014 № 635-ПП (далее — постановление Правительства Свердловской области от 28.02.2005 № 139-ПП), следующее изменение:
пункт 4 изложить в следующей редакции:
«4. Контроль за исполнением настоящего постановления возложить на Заместителя Председателя Правительства Свердловской области — Руководителя Аппарата Правительства Свердловской области А.Р. Салихова.».
2. Внести в Положение о Свердловской областной подсистеме единой государственной системы предупреждения и ликвидации чрезвычайных ситуаций, утвержденное постановлением Правительства Свердловской области от 28.02.2005 № 139-ПП, следующее изменение:
в абзаце девятом подпункта 1 пункта 26 слова «надзора и контроля» заменить словами «государственного надзора».
3. Контроль за исполнением настоящего постановления возложить на Заместителя Председателя Правительства Свердловской области — Руководителя Аппарата Правительства Свердловской области А.Р. Салихова.
4. Настоящее постановление опубликовать в «Областной газете».

Председатель Правительства
Свердловской области Д.В. Паслер

ПРАВИТЕЛЬСТВО СВЕРДЛОВСКОЙ ОБЛАСТИ
**ПОСТАНОВЛЕНИЕ**

23.04.2015 № 271-ПП
г. Екатеринбург

**О внесении изменений в постановление Правительства Свердловской области от 08.02.2011 № 77-ПП «Об утверждении Порядка предоставления субсидий из областного бюджета государственным бюджетным и автономным учреждениям Свердловской области на финансовое обеспечение выполнения ими государственного задания и примерной формы соглашения о порядке предоставления субсидии на финансовое обеспечение выполнения государственного задания»**

В соответствии со статьей 101 Областного закона от 10 марта 1999 года № 4-ОЗ «О правовых актах в Свердловской области», в целях приведения в соответствие с действующим законодательством Правительство Свердловской области
**ПОСТАНОВЛЯЕТ:**
1. Внести в постановление Правительства Свердловской области от 08.02.2011 № 77-ПП «Об утверждении Порядка предоставления субсидий из областного бюджета государственным бюджетным и автономным учреждениям Свердловской области на финансовое обеспечение выполнения ими государственного задания и примерной формы соглашения о порядке предоставления субсидии на финансовое обеспечение выполнения государственного задания» («Областная газета», 2011, 11 февраля, № 39) с изменениями, внесенными постановлениями Правительства Свердловской области от 12.07.2011 № 908-ПП, от 20.12.2011 № 1734-ПП, от 24.12.2013 № 1608-ПП и от 20.01.2015 № 14-ПП (далее — постановление Правительства Свердловской области от 08.02.2011 № 77-ПП), следующее изменение:
дополнить пунктом 2-1 следующего содержания:
«2-1. Исполнительным органам государственной власти Свердловской области, осуществляющим функции и полномочия учредителя государственных бюджетных и автономных учреждений Свердловской области, утвердить нормативные затраты на оказание бюджетными и автономными учреждениями государственных услуг (работ) и нормативные затраты на содержание имущества в соответствующих сферах деятельности, применяемые при формировании государственных заданий на оказание государственных услуг и выполнение работ, начиная с государственных заданий на 2016 год и на плановый период 2017 и 2018 годов.».
2. Внести в Порядок предоставления субсидий из областного бюджета



государственным бюджетным и автономным учреждениям Свердловской области на финансовое обеспечение выполнения ими государственного задания, утвержденный постановлением Правительства Свердловской области от 08.02.2011 № 77-ПП, следующее изменение:
дополнить пункт 2 частями пятой и шестой следующего содержания:
«Нормативные затраты на оказание бюджетными и автономными учреждениями государственных услуг (работ) и нормативные затраты на содержание имущества в соответствующих сферах деятельности утверждаются правовыми актами государственных органов, осуществляющих полномочия учредителя, с соблюдением общих требований, определенных федеральными органами исполнительной власти, осуществляющими функции по выработке государственной политики и нормативно-правовому регулированию в установленных сферах деятельности.
По решению государственного органа, осуществляющего полномочия учредителя, при определении объема финансового обеспечения выполнения государственного задания используются нормативные затраты на выполнение работ.».
3. Контроль за исполнением настоящего постановления возложить на Заместителя Председателя Правительства Свердловской области — Министра финансов Свердловской области Г.М. Кулаченко.
4. Настоящее постановление опубликовать в «Областной газете».

Председатель Правительства
Свердловской области Д.В. Паслер

ПРАВИТЕЛЬСТВО СВЕРДЛОВСКОЙ ОБЛАСТИ
**ПОСТАНОВЛЕНИЕ**

23.04.2015 № 277-ПП
г. Екатеринбург

**О внесении изменений в постановление Правительства Свердловской области от 16.01.2013 № 4-ПП «Об утверждении Перечня отдельных категорий граждан, которые могут быть приняты в члены жилищно-строительного кооператива, создаваемого в целях обеспечения жильем граждан в соответствии с отдельными федеральными законами, оснований включения указанных граждан в списки граждан, имеющих право быть принятыми в члены такого кооператива, и правил формирования таких списков»**

В целях приведения нормативных правовых актов Правительства Свердловской области в соответствие федеральному законодательству, руководствуясь частями 6.1, 6.3 и 6.6 статьи 11 Федерального закона от 24 июля 2008 года № 161-ФЗ «О содействии развитию жилищного строительства», подпунктом 7 статьи 14 Областного закона от 04 ноября 1995 года № 31-ОЗ «О Правительстве Свердловской области», статьей 101 Областного закона от 10 марта 1999 года № 4-ОЗ «О правовых актах в Свердловской области», Правительство Свердловской области
**ПОСТАНОВЛЯЕТ:**
1. Внести в Перечень отдельных категорий граждан, которые могут быть приняты в члены жилищно-строительного кооператива, создаваемого в целях обеспечения жильем граждан в соответствии с отдельными федеральными законами, и оснований включения указанных граждан в списки граждан, имеющих право быть принятыми в члены такого кооператива, утвержденный постановлением Правительства Свердловской области от 16.01.2013 № 4-ПП «Об утверждении Перечня отдельных категорий граждан, которые могут быть приняты в члены жилищно-строительного кооператива, создаваемого в целях обеспечения жильем граждан в соответствии с отдельными федеральными законами, оснований включения указанных граждан в списки граждан, имеющих право быть принятыми в члены такого кооператива, и правил формирования таких списков» («Областная газета», 2013, 30 января, № 40–41) с изменениями, внесенными постановлениями Правительства Свердловской области от 21.06.2013 № 792-ПП и от 27.12.2013 № 1617-ПП (далее — постановление Правительства Свердловской области от 16.01.2013 № 4-ПП), следующее изменение:
подпункт 3 пункта 2 изложить в следующей редакции:
«3) гражданин принят органом местного самоуправления муниципального образования, расположенного на территории Свердловской области, по месту



своего жительства или учреждениями, указанными в пункте 1 настоящего перечня, на учет в качестве нуждающегося в улучшении жилищных условий или признан нуждающимся в жилых помещениях по основаниям, которые установлены статьей 51 Жилищного кодекса Российской Федерации, и состоит на таком учете — в случае подачи в Федеральный фонд содействия развитию жилищного строительства (далее — Фонд) ходатайств, предусмотренных частью 6.1 статьи 11 Федерального закона от 24 июля 2008 года № 161-ФЗ «О содействии развитию жилищного строительства» и в которых отсутствуют сведения о предлагаемых для передачи жилищно-строительным кооперативам земельных участках, находящихся в государственной или муниципальной собственности, земельных участках, государственная собственность на которые не разграничена, или земельных участках Фонда (далее — земельные участки). В случае подачи в Фонд ходатайств, которые предусмотрены частью 6.1 статьи 11 Федерального закона от 24 июля 2008 года № 161-ФЗ «О содействии развитию жилищного строительства» и в которых содержатся сведения о предлагаемых для передачи кооперативам земельных участках, основание, указанное в настоящем подпункте, не применяется.».
2. Внести в правила формирования списков граждан, имеющих право быть принятыми в члены жилищно-строительного кооператива, создаваемого в целях обеспечения жильем граждан в соответствии с отдельными федеральными законами, утвержденные постановлением Правительства Свердловской области от 16.01.2013 № 4-ПП, следующее изменение:
приложение № 3 изложить в новой редакции (прилагается).
3. Контроль за исполнением настоящего постановления возложить на Министра по управлению государственным имуществом Свердловской области. Члена Правительства Свердловской области А.В. Пьянкова.
4. Настоящее постановление опубликовать в «Областной газете».

Председатель Правительства
Свердловской Д.В. Паслер



К постановлению Правительства
Свердловской области
от 23.04.2015 № 277-ПП

Форма

«УТВЕРЖДАЮ» _____
(должность руководителя уполномоченного органа)
_____ _____
(подпись) (фамилия, инициалы)
«___» _____ 20__ г.

**СПИСОК**
**граждан, имеющих право быть принятыми**
**в члены жилищно-строительного кооператива**

| № п/п | Фамилия, имя, отчество заявителя | Номер контактного телефона | Дата рождения | Серия и номер паспорта, кем и когда выдан | Характеристика жилого помещения, которое желает построить заявитель | | | Стаж работы по основному месту работы, лет (за исключением граждан, имеющих трех и более детей) | Наименование, местонахождение учреждения по основному месту работы (за исключением граждан, имеющих трех и более детей) | Дата поступления заявления о включении в список |
|---|---|---|---|---|---|---|---|---|---|---|
| | | | | | тип жилой застройки | количество комнат (единиц) | общая площадь (кв. м) | | | |
| 1 | 2 | 3 | 4 | 5 | 6 | 7 | 8 | 9 | 10 | 11 |
| | | | | | | | | | | |