66 ФАКТОВ О ВСЕМИРНЫХ ВЫСТАВКАХ

№ 61. Екатеринбург, как известно, назван в честь российской императрицы Екатерины I. А что означают названия его конкурентов в споре за ЭКСПО-2020? Сан-Паулу – это город святого Павла, Дубай – Саранчужка (маленькая саранча). Измир – турецкое прочтение греческого слова Смирна, смысл которого утерян. По версии древнего историка Страбона город назван в честь девы-воительницы Саморины.

ПОЛНАЯ ВЕРСИЯ (ПОЧТОВЫЕ ИНДЕКСЫ 73813, 53802, 03802)

КНИГА РЕКОРДОВ СВЕРДЛОВСКОЙ ОБЛАСТИ. Энергетика

Самые мощные электростанции Свердловской области

	Электростанция	Тип	Мощность, МВт (2012)
1	Рефтинская	тепловая	3 800
2	Среднеуральская	тепловая	1 600,5
3	Верхнетагильская	тепловая	1 497
4	Белоярская	атомная	600
5	Серовская	тепловая	538

Источник: сайт «Энергетика и ЖКХ» (ejnews.ru)

Рефтинская ГРЭС – не только мощнейшая электростанция Свердловской области, но и **крупнейшая тепловая станция России из числа работающих на твёрдом топливе (угле).**

Самая маломощная электростанция области – Киселёвская ГЭС (под Серовом) – всего 0,2 мегаватта.

P.S. Ближайшие две недели «Книги рекордов» не будет – у редактора рубрики отпуск!

ОБЛАСТНАЯ ГАЗЕТА

Издаётся с 8 марта 1990 года. Выходит 5 раз в неделю.

Суббота, 29 июня 2013 года

№ 289-290 (6947-6948). www.oblgazeta.ru

ЛЮДИ НОМЕРА

Алевтина Трынова

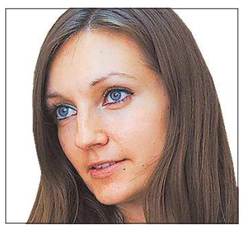

ВЛАДИМИР ВАСИЛЬЕВ

Журналист «ОГ», член Общественного совета при областной Госжилинспекции, считает, что общественных жилищных инспекторов следует наделить рычагами воздействия на УК, ТСЖ и нерадивых жильцов.

IV

Николай Коляда

SVOBODA.ORG

Пьесы известного уральского драматурга были вне конкуренции на прошедшем в Екатеринбурге VII Международном фестивале современной драматургии.

VIII

Дарья Устинова

НЕИЗВЕСТНЫЙ ФОТОГРАФ

14-летняя екатеринбурженка выиграла чемпионат России по плаванию и вошла в число десяти лучших пловчих-«спинисток» мира.

VIII

Четырнадцать дембелей получили путёвку на родной завод

Отслужив в одной войсковой части, выпускники Первоуральского металлургического колледжа и работать будут вместе

АЛЕКСЕЙ КУНИЛОВ

Они участвуют в проекте «Будущее белой металлургии». И поэтому уверены в собственном будущем

VII

ГЕОГРАФИЯ НОМЕРА

Область

Цифры в скобках обозначают страницы, на которых опубликован материал

Страна

Вологда (VIII)
Копейск (II)
Лысьва (VIII)
Москва (IV, VIII)
Нефтеюганск (II)
Самара (VIII)
Санкт-Петербург (III)
Сочи (I, IV)
Сыктывкар (I)
Тобольск (I)
Тюмень (III, VIII)
Ханты-Мансийск (III)
Чебоксары (VIII), а также Ямало-Ненецкий автономный округ (III)

Планета

Бразилия (I)
Грузия (VIII)
Иран (III)
Италия (VIII)
Казахстан (VIII)
Киргизия (III, VIII)
Куба (VIII)
Молдавия (VIII)
Объединённые Арабские Эмираты (I)
Польша (VIII)
США (VIII)
Турция (I)
Фиджи (III)

Три академии — в одну?

Известие о грядущей реорганизации РАН вызвало бурную реакцию среди уральских учёных

Татьяна БУРДАКОВА

Редкий проект федерального закона сопровождается столь ожесточёнными спорами, как родившийся в недрах Министерства образования и науки РФ законопроект о коренной реорганизации системы государственных академий наук.

— Первое. В России создаётся общественно-государственное объединение — Российская академия наук, — прокомментировал на интернет-портале правительства РФ федеральный министр образования и науки Дмитрий Ливанов. — Второе. Действующие на сегодня Российская академия наук, Академия сельхознаук и Академия медицинских наук, которые существуют в форме федеральных государственных бюджетных учреждений, прекратят своё существование с момента создания этой новой организации. Российская академия архитектуры и строительных наук, Российская академия образования, Российская академия художеств (ещё три наших государственных академии) сохранят статус федеральных государственных бюджетных учреждений, учреждаемых правительством РФ, но полномочия их учредителя могут быть переданы в ведение уполномоченных федеральных органов исполнительной власти. Третье. Для управления имуществом научных институтов государственных академий наук будет создан федеральный орган исполнительной власти.

Столь кардинальные изменения так сильно встревожили учёных Уральского отделения РАН, что они вчера провели экстренное заседание президиума УрО РАН, на котором приняли специальное обращение к Президенту РФ Владимиру Путину с просьбой организовать широкое общественное обсуждение готовящегося законопроекта.

— В этом законопроекте нет места региональным отделениям РАН и региональным научным центрам, — пояснил причину тревоги председатель Уральского отделения РАН, академик Валерий Чарушин на специально созванной пресс-конференции. — Между прочим, наше отделение Российской академии наук курирует деятельность научных учреждений на территории семи субъектов РФ, с которыми мы поддерживаем непрерывную связь. Мы знаем о проблемах наших подразделений и в Тобольске, и в Сыктывкаре, и во многих-многих других городах. У нас только с крупными предприятиями заключено около сорока соглашений. Для того чтобы заменить действующую у нас систему управления, потребуется создание огромной бюрократической структуры.

Стоит отметить, что в обсуждаемом сегодня законопроекте предусмотрено значительное изменение статуса учёных, работающих в трёх объединяемых академиях (РАН, российских академиях сельскохозяйственных и медицинских наук). Авторы проекта нового федерального закона предложили превратить всех членов-корреспондентов в академиков и назначить им ежемесячную пожизненную выплату, равную ста тысячам рублей. В обращении к главе государства учёные Уральского отделения РАН назвали такой шаг «актом, размывающим и девальвирующим сложившуюся систему академических званий».

— Сегодня академики РАН получают доплату за своё звание — пятьдесят тысяч рублей, члены-корреспонденты — 25 тысяч рублей, — пояснил Валерий Чарушин. — В РАН — пятьсот академиков и 750 членов-корреспондентов. Если говорить о других двух академиях (медицинских и сельскохозяйственных наук), то там доплата за звания составляет шестьдесят процентов от наших. Например, член-корреспондент Российской академии сельхознаук получает скромную зарплату в пятнадцать тысяч рублей. Сегодня всему нашему сообществу говорят: давайте, объединим всех 2500 учёных из трёх академий и назначим им зарплату в сто тысяч рублей. Конечно, это серьёзное искушение. Но что нам предлагают поддержать? Девальвированное звание академика.

— Российская наука — это не проблема РАН, это вопрос достоинства народа нашей страны. На мой взгляд, подобное отношение к национальному достоянию — это признак «сырьевого мышления», того, что можно пожертвовать человеческим капиталом, — погорячился член-корреспондент РАН Андрей Головнёв.

Можно предположить, что предстоящее обсуждение столь неоднозначного законопроекта в стенах Государственной Думы будет весьма бурным. «ОГ» будет следить за развитием событий.

КСТАТИ

Получая только двадцать процентов средств, ежегодно выделяемых из федерального бюджета для гражданского сектора российской науки, РАН даёт до шестидесяти процентов отечественной исследовательской продукции.

ЦИФРА

2 000

молодых свердловчан представят свои проекты на форуме «Утро-2013. Урал — территория развития»

VII

молодёжный спецвыпуск

НОВАЯ ЭРА

Сегодня в номере:

- Что заставляет подростка уехать из летнего лагеря раньше времени?
- На какие специальности больше шансов поступить на бюджет?
- Почему сайты с анонимными откровениями пользователей набирают популярность?

WWW.PIKABU.RU

Эта монета достоинством в 25 рублей – официальное платёжное средство в России. Первая партия из серии монет, посвящённых предстоящей Олимпиаде в Сочи, появилась ещё в 2011 году. Но до рядового покупателя монета, несмотря на её обычный тираж, не дошла. Вчера корреспондент «ОГ» пытался расплатиться этими деньгами в транспорте и магазинах Екатеринбурга. Оказалось, что о существовании 25-рублёвика не знают даже в системе торговли.

«Грош цена? В коллекцию» IV

Отдых с резью в животе

88 детей из оздоровительного лагеря попали в больницу

Семён ЧИРКОВ

Ещё два дня назад в лагере «Таватуй» оздоравливались 417 школьников в возрасте от семи до пятнадцати лет. Безмятежность их каникул пошла прахом в ночь на пятницу. Ребята начали жаловаться на резь в животе и рвоту, а когда счёт заболевшим перевалил за 45 человек, стало ясно, что это ЧП. Сейчас по решению Роспотребнадзора лагерь закрыт на карантин.

Как только стало известно о массовом отравлении, в «Таватуй» выехали бригады «скорой», сотрудники МЧС, Центра медицины катастроф, санврачи и полицейские. Следом за ними, чтобы координировать действия всех служб, на место прибыл министр общего и профессионального образования области Юрий Биктуганов. Специалисты развернули полевую лабораторию, чтобы выяснить, какова причина массового отравления, жертвами которого стали 88 детей, вместо летнего лагеря угодивших в больницу.

– По предварительным данным, произошла вспышка кишечной инфекции, – заявил вчера первый вице-премьер облправительства Владимир Власов.

Как получилось, что дети подхватили заразу, вызывающую расстройство желудка, есть ли в этом вина работников столовой, ещё предстоит выяснить специалистам. После госпитализации всем пострадавшим стало лучше. На вчерашний день их состояние оценивалось как среднетяжёлое.

Губернатор Евгений Куйвашев поручил детально изучить инцидент, связанный с массовым отравлением детей, и принять все необходимые меры, чтобы подобные ситуации не повторялись в других учреждениях. Так что внеплановые проверки пройдут во всех оздоровительных лагерях региона. А в «Таватуй» дети заедут уже только со следующей смены. После ЧП тех, кто оказался здоров, развезли автобусами по домам.

ЭТОТ ДЕНЬ В ИСТОРИИ ОБЛАСТИ

29 июня

Редактор рубрики – Владимир ВАСИЛЬЕВ

В 1932 году мастер мартеновского цеха Верх-Исетского завода Фомин ценой тяжёлого увечья спас плавку металла.

На вечерней смене Фомин руководил разливом плавки на печи №4. В 7 вечера он неожиданно заметил, что в другой печи (№1) не пошёл металл из ковша: пробку приварило к «стакану», что могло застудить плавку. Фомин залез под ковш и, прожигая стакан, получил ожоги, приведшие к потере глаза, но зато плавка была продолжена.

КСТАТИ. Это хороший пример того, что в годы индустриализации страны производственные показатели ценились куда важнее человеческих жизней: инцидент, который сегодня был бы интерпретирован как грубое нарушение техники безопасности, в те годы был подан как пример трудового подвига.

Александр ШОРИН

Цитата из газеты «Уральский рабочий», где был опубликован этот снимок: «Ценой тяжкого увечья Фомин предотвратил серьёзную аварию, а это для него – дороже жизни»

ISSN 2225-1529

Редактор страницы: Алевтина Трынова
Тел: +7 (343) 262-70-05
E-mail: alevtina@oblgazeta.ru

ПРОГНОЗ ПОГОДЫ НА ЗАВТРА

Екатеринбург	Ирбит	К.-Уральский	Красноуфимск	Нижний Тагил	Серов
+19 / +12	+17 / +11	+19 / +12	+18 / +13	+16 / +10	+19 / +13
С-В, 3 м/с	С, 4 м/с	С, 3 м/с	С-В, 4 м/с	С, 4 м/с	С, 4 м/с

Братьев оставили без прогулок

Экс-замглавы администрации Заречного осуждён по статье «Побои»

Зинаида ПАНЬШИНА

Районный суд Заречного признал Константина и Михаила Шифов инициаторами драки, произошедшей ровно год назад – в ночь с 30 июня на 1 июля 2012 года – на базе отдыха «Белоярка».

О том, что в районном суде Заречного началось рассмотрение дела в отношении Константина Шифа, ещё недавно участвовавшего в руководстве городом, «Областная газета» сообщала в середине нынешнего апреля. Его и его родного брата, оказавшихся на скамье подсудимых бок о бок, обвиняли по уголовным статьям «Хулиганство с применением оружия» и «Побои». Родственникам грозило лишение свободы на срок до семи лет.

Из обвинительного заключения следовало, что конфликт на «Белоярке» злополучной ночью спровоцировала жена тогда ещё муниципального чиновника Константина Шифа Марина. Вместе с мужем и его родственниками она отмечала день рождения своего деверя Михаила. Женщина пыталась заставить персонал турбазы сменить музыку, и отказ сильно раздосадовал её. А тут ещё компанию попросили освободить беседку – закончилось время аренды. Заместитель главы Заречного по городскому хозяйству, он же и председатель комиссии по профилактике правонарушений, сделал телефонный звонок, и к базе на автомобилях подъехали люди с бейсбольными битами. (В деле эти люди фигурируют как «неопределённый круг лиц»: следствие не смогло установить их личности.)

В результате стычки со стрельбой несколько отдыхающих и сотрудников базы были избиты, пятеро получили огнестрельные ранения. Во время следствия у Михаила Шифа, в частности, был изъят травматический пистолет, который, по признанию владельца, применялся на месте происшествия, но только «для стрельбы в воздух».

Константин Шиф был уволен с должности замглавы Заречного сразу после конфликта по распоряжению губернатора Евгения Куйвашева. «Такое поведение неприемлемо», – сказал тогда глава области и заметил, что Шиф, похоже, насмотрелся гангстерских сериалов про разборки из лихих 90-х. В отставку пришлось уйти и непосредственному начальнику Шифа – сити-менеджеру Заречного.

Но районный суд вынес в отношении экс-чиновника и его брата мягкий приговор. Судья Николай Мусафиров оправдал братьев Шифов по статье «Хулиганство» и решил наказать только за побои и только ограничением свободы: Константина – на 1 год и 2 месяца, Михаила – на 1 год.

К сведению: ограничение свободы не связано с нахождением в СИЗО или других местах лишения свободы, а предусматривает проживание осуждённого у себя дома с запретом покидать жилище в определённое время суток. Осуждённому запрещается посещать массовые мероприятия в своём городе и выезжать за пределы муниципального образования, тем более – изменять место жительства или пребывания, место работы или учёбы без разрешения специализированного надзорного органа.

ГАЛИНА СОКОЛОВА

Перед рабочей сменой медики амбулатории в деревне Починок обсуждают дополнительные меры по профилактике заболеваний

ГАЛИНА СОКОЛОВА

Безмятежную жизнь в Тарасково нарушила коммунальная непредвиденность

Холодное лето села Тарасково

В Новоуральском городском округе не привыкли обходиться без горячей воды

Галина СОКОЛОВА

Впервые за тридцать лет жители села Тарасково и деревни Починок Новоуральского городского округа остались летом без горячей воды. Закрыты бани и больничный стационар, осложнена работа детсадов и животноводческого комплекса. Селяне не желают мириться с нововведением и требуют растопить котлы.

С 15 мая из кранов тарасковцев и починковцев бежит только холодная вода. Без привычной услуги остались 3339 жителей. Люди не имеют возможности в жару принять душ. В медучреждениях и садиках персонал сбился с ног, обеспечивая необходимые санитарные условия для работы. Врачи обеспокоены здоровьем самых маленьких пациентов – мамы жалуются, что купать грудничков стало проблематично, у них всё чаще появляется интертригинозный дерматит. На медосмотрах выявлены первые случаи педикулёза.

– Если дело так же пойдёт и дальше, – вздыхают медики Починка, – доживём и до чесотки с дизентерией.

На сельском сходе, прошедшем в Тарасково, председатель городского комитета по ЖКХ и жилищной политике Светлана Поджарова объяснила жителям причину их коммунальной напасти:

– Новый поставщик просчитывает экономику. Деятельность на территории сельских населённых пунктов является убыточной, поэтому им принято решение о приостановке горячего водоснабжения в летнее время.

В новоуральских сёлах с прошлой осени за снабжение теплом и водой, водоотведение, а также транспорт электроэнергии отвечает компания «Облкоммунэнерго». На баланс она приняла 16,7 километра сетей, газовые котельные, водопроводные башни и станции биологической очистки. Ранее эти активы были в собственности Уральского электрохимического комбината.

По словам главы городского округа Владимира Машкова, производственники сначала хотели передать коммунальные объекты муниципалитету. Однако градоначальник поставил условие: проведите перед передачей ремонт сетей и оборудования, либо выделите на это средства. В итоге хозяйство было передано в «Облкоммунэнерго» без обновления. За прошедший отопительный сезон долг сельских территорий достиг десяти миллионов рублей. Причём, как узнали селяне на том же сходе, долги населения в этой сумме составляют лишь один миллион, остальное недоплатили юридические лица.

В управление сельскими территориями постоянно приходят люди с одним вопросом: когда будет горячая вода? Обиду сельчан умножает и тот факт, что жители города, в отличие от них, не испытывают коммунального дискомфорта.

– Президент требует улучшать качество жизни россиян, а у нас всё наоборот, – сетует жительница Тарасково медсестра агрофирмы «Уральская» Анастасия Зелинская, – пишем жалобы в прокуратуру, горадминистрацию, областным депутатам, а нам в ответ советуют устанавливать электронагреватели. Но проводка в домах старая, сети не рассчитаны на такое большое энергопотребление, могут случиться пожары либо напряжение начнёт падать – выйдет из строя бытовая техника.

Городские власти считают возмущение селян справедливым. Владимир Машков инициировал переговоры с руководством градообразующего предприятия о частичном дотировании коммунальщиков. Кроме того, мэр намерен добиться передачи хозяйственной инфраструктуры сельских территорий в ведение муниципалитета, чтобы можно было влиять на ситуацию. Ещё одной перспективной линией является полная газификация сельских населённых пунктов. Переговорные процессы идут. Несомненно, в скором времени решение проблемы горячего водоснабжения найдётся. Однако и сегодня, и завтра тарасковские механизаторы останутся без душа, а новорождённые – без положенных водных процедур.

Кстати, круглогодичное горячее водоснабжение в сёлах Горнозаводского управленческого округа скорее исключение, чем правило. Большинство селян горячую водичку «сцеживают» из батарей во время отопительного сезона. В новоуральских сёлах «городская» коммунальная услуга появилась благодаря расцвету в районе сельского хозяйства. Здешний совхоз «Уральский» славился на всю область высокими надоями. Это предприятие и построило котельные. В XXI веке негоже терять достижения прошлых времён.

ВМЕСТЕ

По материалам региональных СМИ

Корелы останутся без пруда

По информации сайта nevyansk.org.ru, в адрес жителей Невьянского и Режевского районов пришло письмо минприроды о том, что гидросооружение на Колташинском водохранилище реконструироваться не будет.

«ОГ» писала об этом два дня назад: плотину в Режевском районе прорвало апрельским половодьем, из-за чего в районе деревни Корелы (Невьянский район) прежде полноводные речки Сап и Аять, рождающие реку Реж, превратились в ручейки, а сельский пруд высох. Спасти ситуацию могло бы восстановление плотины. Однако в письме из областного минприроды от 24 июня говорится: «Администрацией Режевского ГО принято решение о ликвидации (консервации) гидротехнического сооружения. Минприроды СО предусматривает на 2013–2014 годы разработку проектной документации на ликвидацию Колташинского гидроузла на реке Реж в селе Черемисское с привлечением средств областного и местного бюджетов. Работы по ликвидации гидроузла будут начаты после разработки и утверждения проектной документации».

Верхнесалдинский «Мишутка» опять «зависает»

Новые проблемы отодвинули срок сдачи детского сада в Верхней Салде, сообщает сайт vsalde.ru.

Руководство города потребовало устранить технологические огрехи, допущенные строителями при благоустройстве детсадовской территории.

Детсад № 7 должен был открыться ещё в прошлом году. На него были реализованы средства областного бюджета, 70 маленьких салдинцев давно получили в него путёвки. Но в нынешнем январе «Мишутка» ещё представлял собой стройплощадку. Малыши с путёвками «квартируют» где придётся, а с благоустройством территории – новые проблемы: нижнетагильский подрядчик, компания «Техностройй», уложил плитку с нарушениями технологии. Другой подрядчик – местный «Архстроймонтаж» – медлит с завозом земли на площадку. Новый срок сдачи детсада, назначенный на конец лета, вновь под угрозой срыва.

ИЛЬЯ КОЛЕСОВ

Сергей Носов (слева) считает, что с организацией Нижнетагильской епархии в 2011 году в городе активизировалась социально значимая работа церкви

ПросвЯщение

В Нижнем Тагиле открывается первая православная гимназия

Галина СОКОЛОВА

Здание пустовавшей нижнетагильской школы №11 приводится в порядок – здесь с 1 сентября начнутся занятия в первой в городе православной гимназии. В расписании школяров будут все школьные предметы плюс уроки верховой езды и рукопашного боя.

Идея создания православной гимназии начала реализовываться с осени прошлого года. На встрече главы города Сергея Носова с епископом Нижнетагильским и Серовским Иннокентием (Яковлевым) были определены перспективы нового учебного заведения, изучен опыт работы православных гимназий в российских городах. Мэрия выделила для образовательного учреждения здание бывшей школы №11 возле храма Александра Невского на Старой Гальянке.

Нынче гимназия объявила набор учащихся младшей школы. Здесь будут преподавать ученикам полный общеобразовательный курс. Кроме того, обязательными станут уроки верховой езды и занятия в школе выживания в экстремальных условиях.

Среди профильных предметов будет и отечественная история. Прививать любовь к Родине будут на примере легендарных российских воинов. Один из них – Герой Советского Союза танкист Виктор Вересков закончил именно одиннадцатую школу. Во время Великой Отечественной войны он взял на себя управление танком в бою, когда погиб командир экипажа, и выполнил поставленную задачу.

Новое учебное заведение не будет закрытым.

– Принимаем не только детей наших прихожан, – поделился настоятель храма Александра Невского отец Геннадий (Ведерников), – в гимназию могут поступить все желающие, в том числе и представители других конфессий.

Шефство над образовательным учреждением намерены взять местные казаки.

«Переходите в нашу партию!»

В Камышловском районе «эсеры» ведут активную вербовку «единороссов»

Татьяна КАЗАНЦЕВА

Политические страсти разгорелись в тихой камышловской глубинке. Накануне сентябрьских выборов местные «единороссы» подверглись массированной атаке представителей «Справедливой России». Речь идёт вовсе не о каких-то обвинениях или претензиях в адрес оппонентов – просто «эсеры» пытаются перетащить лучших представителей «Единой России» в свои ряды.

– Я не подсчитывала специально число «пострадавших», но уже человек пятнадцать моих коллег пожаловались на то, что им настойчиво предлагают сменить партийную принадлежность, – рассказала «ОГ» лидер местных «единороссов», председатель Думы Камышловского муниципального района Людмила Готкис. – Да и ко мне приходили. Причём для вербовки выбирают, как правило, тех, кто уже прошёл внутрипартийные выборы с хорошим результатом.

Завуч Скатинской средней школы Наталья Густь была выдвинута в депутаты Думы Зареченского поселения от «Единой России». В недавних праймериз она лидировала. Неожиданный звонок на её мобильный привёл начинающего политика в недоумение: ей с ходу предложили баллотироваться от партии «Справедливая Россия».

– Звонивший назвался – правда, фамилию я не запомнила – и сразу приступил к делу. Говорил эмоционально, например, спрашивал, неужели я хочу состоять в одной партии с Борисом Моисеевым. Получив от меня отказ, попросил порекомендовать коллег-педагогов, к которым можно было бы обратиться с таким предложением, – сообщила Наталья Густь.

Глава Восточного поселения Анатолий Марущак тоже возмущён действиями идейных оппонентов. По его словам, во время его отсутствия к юристу поселения приехал неизвестный «эсер» и попросил дать списки всех депутатов с адресами и личными телефонами. Мол, Готкис порекомендовала обратиться. Атаку на персональные данные народных избранников удалось отбить, но осадок, что называется, остался.

– Я очень уважаю председателя свердловского отделения «Справедливой России» Александра Буркова, но такие политтехнологии недопустимы, – считает Людмила Готкис.

Правда, жаловаться ей, по большому счёту, пока не на что – ни один однопартиец в лагерь «бурковцев» не перешёл.

ОЛЕСЯ БАСИРОВА

В центре посёлка красуется аншлаг «р. Маршиха», тем не менее белоярцы именуют реку, как привыкли испокон веков – Махаевка

Махнули на Махаевку

Дорожники Белоярского внесли свой вклад в топонимику

Дмитрий СИВКОВ

Эта речка протекает по административному центру Белоярского городского округа, неся свои воды к Пышме. К середине лета она пересыхает, и от неё остаётся лишь одно название.

У моста в центре Белоярского дорожники установили информационный знак «р. Маршиха», чем немало озадачили внимательных участников дорожного движения. В обиходе этот дорожный объект именовался не иначе как «мост через Махаевку». Правда, подтверждения этому в топографических документах найти сложно (вероятно, из-за незначительности водного объекта он не обозначен даже на военных картах), зато в материалах местных краеведов есть неоднократные упоминания именно Махаевки и ни одного – Маршихи.

Откуда тогда она взялась? Оказывается – из карты Белоярского района на сайте karta3.ru. На основании этих данных, в частности, и разрабатывался техпаспорт автомобильной дороги общего пользования федерального значения Р-351 «Екатеринбург-Тюмень». Он и стал основанием для установки дорожного знака.

– Поначалу название Маршиха глаз резала, – поделилась своим мнением жительница Белоярского Ирина Гилёва. – а сейчас уже и обращать внимание перестала. Мы-то как звали Махаевкой, так и продолжаем.

Подобные ситуации с дорожными знаками (не говоря уже об орфографических ошибках на них) – не редкость. Например, в Шале знак, обозначающий окончание населённого пункта, установлен в черте посёлка и, получается, выводит за его пределы микрорайон Доломит. И местные дорожники, оказывается, здесь тоже ни при чём – дислокация знаков разрабатывалась Саратовским научно-производственным центром «Росдортех». Конечно, с берегов Волги виднее, где там границы райцентра на Среднем Урале. И с рекой в Белоярском, видимо, та же история.

Онколог и лесовод стали почётными березовчанами

Местная Дума присвоила звание «Почётный гражданин города Берёзовского» достойнейшим горожанам, рассказала газета «Золотая горка».

Высокого звания удостоились лесовод Владимир Чубарков, отработавший 43 года в берёзовском лесхозе, и 88-летняя врач-онколог Зинаида Сарафанова. В своё время Зинаида Петровна спасала березовчан от сибирской язвы, она же создала в больнице онкологический кабинет и оперировала раковых больных.

Посёлку Шеелит выключили свет

Починка электрокабеля, питающего маленький посёлок геологов под Заречным, стала неразрешимой проблемой для проживающих там пяти семей.

Как пишет зареченская газета «Пятница провинциальная», «Восточные электрические сети» объясняют обесточивание посёлка аварией и неисправностью шеелитского кабеля. В летнюю жару жители Шеелита не могут пользоваться даже холодильниками. Они искали помощи во всех инстанциях, от МКУ ДЕЗ до городской власти, но всё тщетно. Электроцех БАЭС в помощи отказал, а в горбюджете не нашлось денег на ремонт электрокабеля. По планам администрации, посёлок Шеелит должен быть полностью снесён, большинство его жителей – переселены в другие места.

Реж ждёт лучших мотогонщиков страны

Завтра на специальной трассе у реки Бобровки стартует мотокросс, посвящённый 240-летию Режа и 30-летию школы ДОСААФ России.

В этом году десятый традиционный мотокросс стал третьим этапом первенства УрФО, и на него ждут сильнейших гонщиков России. Спортсмены уже померились мастерством в Заречном и Копейске, а после этапа в Реже отправятся в Нефтеюганск и Колчедан, пишет газета «Режевская весть».

Зинаида ПАНЬШИНА

ГОСУДАРСТВЕННОЕ БЮДЖЕТНОЕ УЧРЕЖДЕНИЕ СВЕРДЛОВСКОЙ ОБЛАСТИ «РЕДАКЦИЯ ГАЗЕТЫ "ОБЛАСТНАЯ ГАЗЕТА"». ОБЩЕСТВЕННО-ПОЛИТИЧЕСКОЕ ИЗДАНИЕ

УЧРЕДИТЕЛИ И ИЗДАТЕЛИ:
Губернатор Свердловской области,
Законодательное Собрание Свердловской области.
Адрес: 620031, г. Екатеринбург, пл. Октябрьская, 1

Газета зарегистрирована в Уральском региональном управлении регистрации и контроля за соблюдением законодательства РФ в области печати и массовой информации Комитета Российской Федерации по печати 30.01.1996 г. № Е–0966

Главный редактор: Дмитрий ПОЛЯНИН
Дежурный редактор номера: Леонид ПОЗДЕЕВ

АДРЕС РЕДАКЦИИ: 620004, Екатеринбург, ул. Малышева, 101, 3-й этаж.

Электронная почта: og@oblgazeta.ru, reklama@oblgazeta.ru

ПОДПИСКА (индексы):
в редакции ● основной выпуск (09856)
● основной выпуск + «Новая эра» (00802)
● полная версия (03802)
на почте ● полная версия на 12 месяцев (73813)
● полная версия на 6 месяцев (53802)

для предприятий Екатеринбурга – интернет-магазин http://uralpress.ur.ru

ТЕЛЕФОНЫ:
Приёмная – 355-26-67
Отдел распространения – 375-79-90, 375-78-67
Отдел объявлений – 262-54-87, 262-70-00
Бухгалтерия – 262-54-86
Телефоны отделов указаны вверху каждой страницы

Корр. пункт в Нижнем Тагиле (Горнозаводской округ) – (3435) 43-13-00.

По вопросам подписки на газету звонить:
(343) 375-78-67, 375-79-90

В соответствии со статьёй 42 Закона Российской Федерации «О средствах массовой информации» редакция имеет право не отвечать на письма и не пересылать их в инстанции.

За содержание и достоверность рекламных материалов ответственность несёт рекламодатель.

Все товары и услуги, рекламируемые в номере, подлежат обязательной сертификации, цена действительна на момент публикации.

Номер отпечатан в ЗАО «Прайм Принт Екатеринбург»: 620027, Екатеринбург, пр. Космонавтов, 18-Н.

Заказ 2927
Общий тираж 70060
Сертифицирован «Национальной тиражной службой»

Сдача номера в печать:
по графику – 20.00, фактически – 19.30

При перепечатке материалов ссылка на «ОГ» обязательна.

Редактор страницы: Татьяна Бурдакова
Тел: +7 (343) 262-63-02
E-mail: bur@oblgazeta.ru

Столичный лоск столицы Урала

Будущее Екатеринбурга обсуждалось на заседании дискуссионных клубов

Андрей ДУНЯШИН

В ближайшие годы Средний Урал ожидает множество важнейших международных событий. Екатеринбург должен будет принять их на высшем уровне.

АЛЕКСЕЙ КУНИЛОВ

Программа «Столица» позволит Екатеринбургу подняться до уровня, достойного тех крупнейших международных мероприятий, которые пройдут в нём в предстоящие годы

Центр Евразии

Эта мысль стала лейтмотивом встречи руководителей и экспертов дискуссионных клубов политического действия «4 ноября», «Центр консервативной политики — Урал», «Государственно-политический клуб — Урал». В обсуждении развития Екатеринбурга приняли участие представители исполнительной власти, активисты партии «Единая Россия», политологи и общественники.

Тон дискуссии задал ректор УрГЭУ, руководитель отделения клуба «4 ноября» Михаил Фёдоров. Он подчеркнул особое значение Екатеринбурга в социально-политическом пространстве нашего государства: «Не только географическое положение города, но прежде всего его огромный интеллектуальный, культурный, промышленный потенциал дают право Екатеринбургу претендовать на звание евразиатской столицы России».

Действительно, вектор политико-экономического развития страны смещается к востоку от Садового кольца — в регионы, где проживает большинство населения и где, собственно, создаются богатства государства, именуемые валовым внутренним продуктом. Екатеринбург привлекает своим модернизационным потенциалом, способностью понять мировые тренды и соответствовать им.

Фрак за 20 миллиардов рублей

—В нашей стране немало городов-миллионников, но Екатеринбург уже сегодня выделяется из их числа и обликом, и возможностями, — продолжил тему вице-губернатор — руководитель администрации губернатора Свердловской области Яков Силин. — Чтобы город стал ещё лучше, разработана и принята программа «Столица», в которой предусмотрены основные направления его развития.

Программа создана по инициативе губернатора Евгения Куйвашева. На её реализацию направлены значительные средства — 20 миллиардов рублей.

Как сказал Яков Силин, хорошо известны и болевые точки города — это прежде всего транспортные проблемы и ситуация в жилищно-коммунальной сфере. К сожалению, с ними сталкивается большинство горожан. Поэтому в программу «Столица» заложены планы модернизации ЖКХ и развития транспортной составляющей городского хозяйства.

Екатеринбург должен стать комфортным, удобным, привлекательным для людей.

—Мне кажется чрезвычайно важным вопрос психологии восприятия города и себя в городе, — обозначил новый поворот темы Яков Силин. — Что значит для нас Екатеринбург? Мегаполис в ряду других российских крупных городов? Промышленный и культурный центр? Всё это так. Но мы должны осознать: Екатеринбург действительно столичный город, а все мы — столичные жители.

Сразу возникла дискуссия: а что делает мегаполис столичным? Что может стать своеобразным индикатором столь высокого звания? Вопрос нешуточный, вызвавший разноголосицу мнений и оценок. В самом деле — что? Метро? Так оно есть и в других городах. Количество жителей? Известны и более крупные. Современный урбанистический пейзаж?.. Нет, не то.

Не могу сказать, пришли ли к участники заседания консенсусу по этому непростому вопросу. Мне кажется, рывок Екатеринбург совершил, став одним из брендов международных отношений после проведения нескольких встреч на высшем уровне.

По-моему, реперную точку дискуссии определил Яков Силин:

—Мы создаём столицу, мы начали, по сути, большую работу. Нам действительно предстоит многое сделать, чтобы город стал качественно другим.

У города должен появиться столичный лоск. И двадцать миллиардов рублей пойдут на организацию нового городского пространства, формирование комфортной среды обитания, если хотите, на «столичный фрак» для Екатеринбурга.

Векторы партийной работы

Участники заседания дискуссионных клубов обсудили также, как реализуются некоторые партийные проекты «Единой России».

Перед началом заседания я, честно говоря, несколько удивился: как сочетаются такие разные вопросы — развитие Екатеринбурга и партийные программы. Кентавристика, сочетание несочетаемого? Однако обсуждение партпроектов показало, что все они так или иначе связаны с программой «Столица», работают на создание благоприятного социального климата Екатеринбурга.

Депутат Законодательного Собрания Свердловской области Сергей Чепиков рассказал о развитии массового спорта на Среднем Урале. Если смотреть шире, речь шла о формировании с детства здорового образа жизни. Названия партийных программ говорят сами за себя: «Детский тренер», «Строительство физкультурно-оздоровительных комплексов». Появился ещё один — «Школа — территория спорта».

Вот лишь несколько примеров зримых результатов программ. В декабре 2012 года открыт ФОК «Соболь» в Ленинском районе Екатеринбурга. Строители порадуют и жителей Орджоникидзевского района — там появится комплекс с ледовой ареной. Есть проблемы с развитием дворового спорта, но единороссы стараются их решить.

Неподдельный интерес вызвал проект «Крепкая семья». О нём рассказала председатель комиссии по вопросам семьи и демографии Общественной палаты Свердловской области Лариса Докучаева. Главная её мысль — необходимо создать в обществе позитивный образ ячейки общества, в том числе и многодетной. Эту идею поддержали многие: не «Дом-2» надо демонстрировать, а пропагандировать настоящие семейные ценности.

Руководитель КРК регионального отделения «ЕР» Александр Косинцев поведал о проектах «Управдом» и «Свой дом». У партийцев и здесь немало интересных идей. А Яков Силин, как член президиума регионального политсовета «Единой России», отметил, что «Единая Россия» будет активно участвовать в реализации программы «Столица», чтобы родной город хорошел день ото дня.

Общественники предлагают

Свердловчане приняли участие в VI Форуме гражданских институтов Уральского федерального округа

Татьяна БУРДАКОВА

Председатель совета Гражданского форума Уральского федерального округа, член Общественной палаты РФ Елена Дьякова высоко оценила уровень подготовки и качественную работу свердловской делегации на состоявшемся в Тюмени VI Форуме гражданских институтов УрФО. Об этом сказано в благодарственном письме, направленном в адрес первого заместителя руководителя администрации губернатора Свердловской области Вадима Дубичева.

Как сообщает департамент информационной политики губернатора Свердловской области, второе название этого мероприятия — Форум социальных проектов: представители общественных организаций рассказывают о своих инициативах, позволяющих привлечь внимание людей с активной жизненной позицией.

В VI Форуме гражданских институтов УрФО приняли участие полномочный представитель Президента РФ в УрФО Игорь Холманских, губернатор Тюменской области Владимир Якушев, губернатор Ямало-Ненецкого автономного округа Дмитрий Кобылкин и губернатор Ханты-Мансийского автономного округа (Югра) Наталья Комарова. По поручению губернатора Свердловской области Евгения Куйвашева делегацию Среднего Урала возглавлял первый заместитель руководителя администрации губернатора Вадим Дубичев.

На шести дискуссионных площадках, организованных в рамках этого мероприятия, свердловчане представили проекты, связанные с волонтёрством, патриотизмом, экологией и воспитанием лидерских качеств у молодёжи. Кроме того, в ходе форума состоялась подиумная дискуссия «Роль некоммерческих организаций в патриотическом воспитании молодёжи», а также презентации проектов «Славим человека труда!» и «Форум молодёжи Уральского федерального округа «Утро-2013».

— Особо хочу отметить успешные выступления директора Свердловской региональной общественной организации «Аистёнок» Ларисы Лазаревой и генерального директора автономной некоммерческой организации «Благое дело» Веры Симаковой на подиумной дискуссии с участием полномочного представителя Президента РФ в Уральском федеральном округе, а также работу доцента Уральского федерального университета Елены Олимпиевой в качестве модератора дискуссионной площадки «Успешная карьера», — говорится в благодарственном письме Елены Дьяковой. — Прошедший форум ещё раз подтвердил, какая большая работа по развитию институтов гражданского общества ведётся в вашем регионе. В Свердловской области успешно осуществляются масштабные и эффективные социальные проекты, налажено конструктивное сотрудничество институтов гражданского общества и органов власти, постоянно возникают и реализуются новые творческие гражданские инициативы».

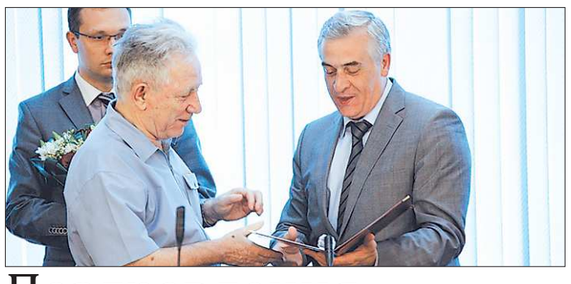
GUBERNATOR96.RU

Вице-губернатор — руководитель администрации губернатора Свердловской области Яков Силин лично поздравил зав. кафедрой региональной и муниципальной экономики УрГЭУ Евгения Анимицу

Поздравления к двадцатилетию

Уникальное подразделение УрГЭУ отмечает юбилей

Ирина ОШУРКОВА

Сложно переоценить значение кафедры региональной и муниципальной экономики названного вуза.

В 1992–93 годах, когда велась речь об образовании кафедры, которую уже многие годы возглавляет Евгений Анимица, многие не поддерживали эту идею. Сегодня сложно представить, как мы жили без наработок её специалистов.

– Это важная дата не только для Уральского экономического университета и региона, но и в целом для системы экономического образования России, — подчеркнул вице-губернатор — руководитель администрации губернатора Свердловской области Яков Силин, пришедший в четверг поздравить юбиляров. — Преподаватели кафедры вуза на протяжении двух десятков лет участвуют в работе органов власти, в подготовке и, что особенно важно, в реализации решений стратегического планирования и социально-экономического развития территорий.

ДОКУМЕНТЫ

Сегодня в полной версии «Областной газеты» опубликованы

Постановления Законодательного Собрания Свердловской области

● от 25.06.2013 № 981-ПЗС «О назначении на должность мирового судьи Свердловской области Бабушкиной И.В.»;
● от 25.06.2013 № 982-ПЗС «О назначении на должность мирового судьи Свердловской области Булдаковой Ю.В.»;
● от 25.06.2013 № 983-ПЗС «О назначении на должность мирового судьи Свердловской области Витовской И.А.»;
● от 25.06.2013 № 984-ПЗС «О назначении на должность мирового судьи Свердловской области Войт А.В.»;
● от 25.06.2013 № 985-ПЗС «О назначении на должность мирового судьи Свердловской области Гасниковой О.В.»;
● от 25.06.2013 № 986-ПЗС «О назначении на должность мирового судьи Свердловской области Дубенковой И.А.»;
● от 25.06.2013 № 987-ПЗС «О назначении на должность мирового судьи Свердловской области Захаровой Ю.В.»;
● от 25.06.2013 № 988-ПЗС «О назначении на должность мирового судьи Свердловской области Кибардиной Н.В.»;
● от 25.06.2013 № 989-ПЗС «О назначении на должность мирового судьи Свердловской области Коршуновой О.С.»;
● от 25.06.2013 № 990-ПЗС «О назначении на должность мирового судьи Свердловской области Левак А.А.»;
● от 25.06.2013 № 991-ПЗС «О назначении на должность мирового судьи Свердловской области Малышкиной С.А.»;
● от 25.06.2013 № 992-ПЗС «О назначении на должность мирового судьи Свердловской области Матыгуллиной Е.М.»;
● от 25.06.2013 № 993-ПЗС «О назначении на должность мирового судьи Свердловской области Никулиной О.И.»;
● от 25.06.2013 № 994-ПЗС «О назначении на должность мирового судьи Свердловской области Педан Л.И.».

Постановления Правительства Свердловской области

● от 20.06.2013 № 776-ПП «О внесении изменения в постановление Правительства Свердловской области от 12.04.2013 № 486-ПП «О мерах, направленных на информирование населения Свердловской области по вопросам жилищно-коммунального хозяйства и организации общественного контроля в сфере жилищно-коммунального хозяйства»;
● от 21.06.2013 № 778-ПП «Об утверждении Порядка проведения проверок наличия обстоятельств, являющихся основаниями для принятия решений о снятии с учета детей-сирот и детей, оставшихся без попечения родителей, лиц из числа детей-сирот и детей, оставшихся без попечения родителей, состоящих на учете для целей предоставления жилых помещений государственного специализированного жилищного фонда Свердловской области»;
● от 21.06.2013 № 781-ПП «Об утверждении Порядка предоставления субсидий из областного бюджета организациям, расположенным на территории Свердловской области, единственным учредителем которых являются общероссийские общественные организации инвалидов, на частичное возмещение затрат, связанных с техническим перевооружением производства в целях сохранения и модернизации рабочих мест для инвалидов, в 2013 году»;
● от 21.06.2013 № 782-ПП «О внесении изменений в постановление Правительства Свердловской области от 29.07.2009 № 867-ПП «О предоставлении грантов за счет средств областного бюджета городским округам и муниципальным районам, расположенным на территории Свердловской области, в целях содействия достижению и (или) поощрения достижения наилучших значений показателей деятельности органов местного самоуправления»;
● от 21.06.2013 № 792-ПП «О внесении изменений в постановление Правительства Свердловской области от 16.01.2013 № 4-ПП «Об утверждении Перечня отдельных категорий граждан, которые могут быть приняты в члены жилищно-строительного кооператива, создаваемого в целях обеспечения жильем граждан в соответствии с Федеральным законом от 24 июля 2008 года № 161-ФЗ «О содействии развитию жилищного строительства», оснований включения указанных граждан в списки граждан, имеющих право быть принятыми в члены такого кооператива, и правил формирования таких списков».

Распоряжение Правительства Свердловской области

● от 25.06.2013 № 853-РП «О внесении изменений в Типовое положение о территориальной комиссии Свердловской области по делам несовершеннолетних и защите их прав, утвержденное распоряжением Правительства Свердловской области от 14.12.2005 № 1717-РП».

На Среднем Урале реализуется комплекс беспрецедентных мер в сфере ЖКХ

Вопросы совершенствования жилищно-коммунального хозяйства в нашем регионе стали основной темой заседания Общественной палаты Свердловской области, на котором присутствовал вице-губернатор — руководитель администрации губернатора Свердловской области Яков Силин.

Как сообщает департамент информационной политики губернатора, открывая заседание, председатель Общественной палаты Свердловской области Станислав Набойченко отметил, что такой диалог между властью и обществом по ключевых проблемам территорий позволяет максимально эффективно решать возникающие вопросы.

Министр энергетики и ЖКХ Свердловской области Николай Смирнов рассказал о мерах, которые предпринимаются в регионе для решения проблем жилищно-коммунального комплекса. Он отметил, что работа ведётся по двум основным направлениям: регулирование тарифной политики и повышение качества коммунальных услуг.

— Мы являемся единственным регионом, где на уровне губернатора принято решение о том, чтобы с 1 января нынешнего года ни один тариф на услуги ЖКХ не был повышен, — пояснил Николай Смирнов.

Подробности об этом заседании читайте в ближайших номерах «ОГ».

Татьяна БУРДАКОВА

Россия готова поставлять оружие в Киргизию

Министр обороны РФ Сергей Шойгу заявил, что Россия готова начать поставки оружия и военной техники вооруженным силам Киргизии уже в следующем году, пишет «Коммерсант». Программа поддержки оснащения киргизской армии рассматривается министерствами обороны стран по поручению лидеров двух государств.

«У нас практически все готово. Я думаю, мы уже в ближайшее время закончим согласование последних формальностей. Это уже внутри нашей страны, на нашем уровне мы уже всё завершили и с 2014 года начнем поставки вооружения и военной техники», — сказал Сергей Шойгу во время встречи с президентом Киргизии Алзамеком Атабаевым.

В соглашениях между двумя государствами предусматривается военная помощь армии республики.

Ирина ОШУРКОВА

АЭС «Бушер» запущена

Иран вывел АЭС «Бушер» на проектную мощность 1000 Мвт, сообщил президент организации по атомной энергетике Ирана Ферейдун Аббаси Давани.

— Несколько дней назад АЭС пущена в эксплуатацию. Мощность работы — 1000 Мвт, — сказал он, отвечая на вопросы журналистов на конференции МАГАТЭ в Санкт-Петербурге.

Как сообщает ИТАР-ТАСС, на АЭС в Бушере уже проведены все необходимые технические обследования.

По словам Ферейдуна Аббаси Давани, российская сторона должна провести испытания, чтобы официально передать станцию в эксплуатацию Ирану. В начале мая после нескольких подземных толчков в провинции Бушер в ряде СМИ появилась информация о повреждениях на станции, что опровергли представители Росатома и Ирана. Ферейдун Аббаси Давани не исключил, что его страна может построить ещё три энергоблока АЭС в Бушере. Сейчас, по его словам, работает один блок.

— У нас в планах есть строительство ещё двух блоков, — сказал президент организации по атомной энергетике Ирана, добавив, что после этого можно будет говорить и о строительстве четвертого.

Татьяна БУРДАКОВА

В Фиджи можно ездить без виз

Россия и Фиджи подписали ряд документов о сотрудничестве.

Как передаёт РИА Новости, документы подписаны по итогам первого в истории визита премьер-министра Фиджи Вореке Баинимарамы в Россию и его переговоров с премьером Дмитрием Медведевым.

Стороны заключили межправительственное соглашение о военно-техническом сотрудничестве, а также о взаимной отмене визовых требований. Федеральная служба РФ по финансовому мониторингу и подразделение финансовой разведки Фиджи подписали соглашение о взаимодействии в сфере противодействия легализации доходов, полученных преступным путём.

Взятки стали давать меньше?

Прокуратура области подвела итоги работы в сфере противодействия коррупции. Оказалось, что в наиболее коррумпированной сфере деятельности — осуществление заказов на поставки товаров, выполнение работ, оказание услуг для государственных и муниципальных нужд —уголовные дела в 2013 году не возбуждались.

Но между тем было отмечено, что за пять месяцев этого года правоохранители выявили почти 500 преступлений коррупционной направленности. Это в два с лишним раза меньше, чем в прошлом году. Как передаёт областная прокуратура, на 67 процентов снизилось число поставленных на учёт преступлений, связанных с получением взятки.

Ирина ОШУРКОВА

Редактор страницы: Рудольф Грашин
Тел: +7 (343) 262-54-85
E-mail: selo@oblgazeta.ru

ВАЛЮТА (по курсу ЦБ России)

	Сегодня	+ / -	Годовой max	Годовой min
Доллар	32.70	-0.17	32.90 (25 июня 2013 г.)	29.92 (5 февраля 2013 г.)
Евро	42.71	-0.12	43.35 (21 июня 2013 г.)	39.63 (10 августа 2013 г.)

+/- – рост / падение по отношению к предыдущему показателю

МНЕНИЕ

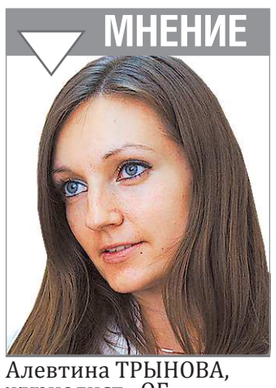

ВЛАДИМИР ВАСИЛЬЕВ

Алевтина ТРЫНОВА, журналист «ОГ»

Дайте им рычаг, и они...

Общественные жилищные инспекторы – скоро в Свердловской области появятся такие специалисты. Для чего создают этот институт и как он будет функционировать, обсудили на заседании Общественного совета при областной госжилинспекции (ГЖИ). Первое я поняла, второе — нет.

Как заявил начальник областной ГЖИ Алексей Россолов, в последнее время работники ГЖИ буквально захлёбываются потоками коммунальных жалоб от населения. И ведомству нужна реальная помощь «образованных, работоспособных, вменяемых» людей среднего возраста (в первую очередь юристов и экономистов), которые могли бы следить за содержанием и ремонтом жилфонда, за придомовой территорией, соблюдением жилищных законов, тесно работать с населением и управляющими компаниями. Этим и планируется «нагрузить» общественных жилищных инспекторов. На первый взгляд, идея не лишена здравого смысла. Но дьявол, как обычно, кроется в деталях.

Работа инспекторов, как видно из приведенного выше списка, серьёзная, требующая не только знаний, но и существенных временных затрат. Но оплачивать её в ГЖИ не собираются. Совсем. И сразу возникает вопрос: что в таком случае должно заставить более-менее серьёзного профессионала за неё взяться?

Есть, конечно, немало людей, которые готовы для благоустройства своего двора или дома сделать что-то бесплатно. На них, видимо, и делается ставка. Но этим людям нужны реальные рычаги для воздействия на ситуацию. Есть такие рычаги у общественных жилищных инспекторов? Нет. Они не смогут даже выписать штраф — ни нерадивым жильцам, ни ленивым коммунальщикам. Смогут только сообщить «куда следует». Но сообщить любой из нас может и сейчас — для этого не надо становиться инспектором.

И что мы получим в итоге? В жилищные инспектора пойдут пенсионеры, которые очень активны, имеют массу свободного времени, но необходимыми знаниями, как правило, не обладают. В ГЖИ эту проблему предвидят, но как её решить, судя по всему, не знают. Они лишь просят глав муниципалитетов подобрать «круг избранных» и заявить в инспекцию. Между тем массовый набор будет объявлен уже в первых числах июля. Нормативная база готова, как и образцы удостоверений.

КСТАТИ. Пара слов о других контролёрах — квартальных, которых мэрия Екатеринбурга зачем-то долго прятала от горожан. Были мысли, что проект с треском проваливается, но недавно долгожданные лица и длинные перечни с номерами мобильников всё-таки появились на сайтах районных администраций. Такую же прозрачность обещают со списком общественных жилинспекторов, которые тоже будут всегда на связи. Правда, квартальные как муниципальные служащие за свою работу получат зарплату, а инспекторы-бессребреники — пожалуй, только почёт и уважение.

Грош цена? В коллекцию

Новые монеты в 25 рублей наши продавцы не признают деньгами. Нумизматы довольны

Александр ЛИТВИНОВ

Вчера, покупая в метро жетон на поездку до работы, я решил для удобства расплатиться не горой мелочи, а одной монетой. Номиналом в 25 рублей. С головой у меня было всё в порядке. Такая монета в России существует с 2011 года и является законным платёжным средством. Кто о ней не знает – как говорится, я не виноват. Однако у кассирши было своё мнение на этот счёт. Она призналась, что об олимпийской серии новых монет слышала, но вежливо попросила не ставить её в неловкое положение (образцов подлинного 25-рублёвика работники торговли не видели) и расплатиться другими деньгами.

25 рублей образца 2011–2013 года чеканки выпускают в преддверии зимней Олимпиады в Сочи. У монеты есть несколько вариантов: на оборотной стороне изображены талисманы Олимпиады либо сочинские горы. Лицевая сторона всегда одинаковая — герб с номиналом. Часть тиража делают в цветном исполнении, то есть раскрашенным. Эта монета не из драгоценных металлов (обычная медно-никелевая), её тираж сравним со знаменитыми юбилейными «десятчиками», которые легко можно получить на сдачу в магазине. Однако в свободном хождении её почти не встретить. Отсюда – трудности с использованием по прямому назначению. Не успев выйти, она стала нумизматической ценностью, подорожала по сравнению с номиналом в несколько раз и осела в коллекциях. До лучших времён.

Напрасно я вчера пытался расплатиться 25-рублёвиком в магазинах. Продавщица в киоске на углу улиц Малышева — Восточная вообще первый раз слышала о новинке и разве что матом меня не послала, мол, не выпендривайся. Другие, как та кассирша из метро, «слышали, но не видели». И напрасно, получили бы из моих рук по номиналу редкий экземпляр. Свои две монеты я, будучи нумизматом, втридорога приобрёл у знакомого, работающего в банке. Фамилию знакомого и название этого крупнейшего российского банка я вам не скажу. По его словам, как только завезли монеты, все сотрудники разобрали их себе, перепродали, отложили, в общем, «дураков не нашлось». Похоже, ореол сочинской Олимпиады сыграл с 25-рублёвиком злую шутку. Для иностранцев все берегут, что ли?

Эта монета интересна и другими вещами. Откуда вообще взялся номинал в 25 рублей? Долгие годы лидерство среди недрагоценных юбилейных монет в стране держат «десятчики». Они настолько распространены, что их принимают даже автоматы. 25-рублёвый номинал необычен для взгляда обывателя. Хотя за опытом можно обратиться к советскому и дореволюционному прошлому. Николаевские золотые 25 рублей образца 1908 года или советские палладиевые памятные монеты тем же достоинством — всё это было. Как и драгоценные монеты новой России. Но, исходя из ценности металла, понятно, что выпускались они специально для ценителей, тонких знатоков нумизматики, плюс для обладания таким сувениром нужно неплохо зарабатывать.

Нынешний же экземпляр изначально на особую ценность не претендовал. Тираж в 10 миллионов штук — рядовое событие. Вызвавшее при этом нерядовой интерес. Интернет вовсю кишит слухами о некой директиве Центробанка «не выпускать до 2014 года монету в обращение, из-за чего сейчас её можно встретить только в банковской запайке (футляре)». Мои личные экземпляры действительно «запакованы» (распаковать их проще простого), но слухи не выглядят убедительными. Сам Банк России на официальном сайте пишет о «введении монеты в оборот по номиналу по «каналам наличного денежного обращения». А то, что в реальности эти каналы оказались серыми, — ничего не попишешь, Россия…

Если вам всё-таки попадётся эта монета, будьте готовы к её нестандартному внешнему виду. Оборотная сторона не несёт на себе никаких признаков монеты: просто талисманы Олимпиады, и всё. Больше похоже на жетон. А на передней стороне впервые в современной практике изображён герб Российской Федерации, а не эмблема Банка России. Кто не знал отличий — обратите внимание. Если вдруг получите 25-рублёвик в обычном магазине — лучше возьмите себе в коллекцию! Хотя, даже если захотите продлить монете хождение по рукам, не каждая продавщица киоска оценит ваш порыв! Проверено.

WWW.FREETOP.RU

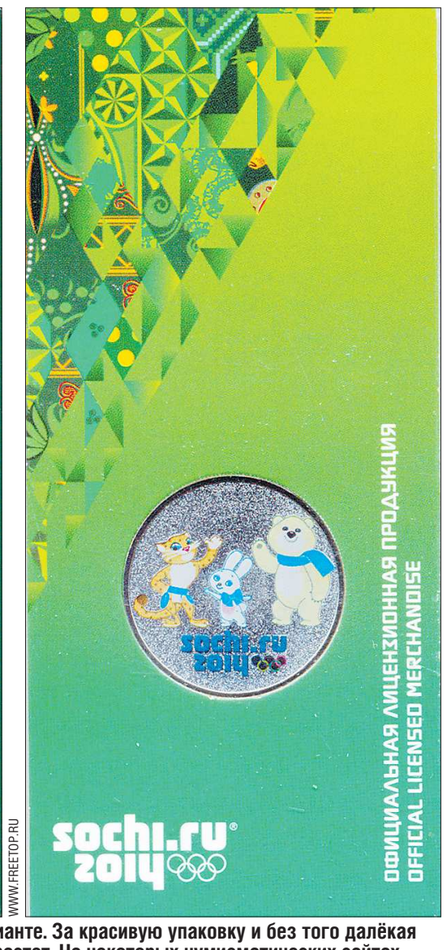

Монету можно приобрести и в подарочном варианте. За красивую упаковку и без того далёкая от номинала реальная цена монеты только вырастет. На некоторых нумизматических сайтах цветные монеты в таком виде продаются за несколько тысяч рублей. Да и за простые придётся выложить немногим меньше, если товар вообще «есть на складе»

СТАНИСЛАВ САВИН

Реклама в целях привлечения покупателей, но не содержащая достоверные сведения о стоимости товара, порядке его оплаты, размере скидок, наказуема немалыми штрафами

«Единожды совравши, кто тебе поверит?»

Из-за недобросовестной рекламы торговля теряет доверие покупателей

Валентина СМИРНОВА

Управление Федеральной антимонопольной службы по Свердловской области (УФАС) в июне поставило точку сразу в нескольких делах о нарушениях законов «О рекламе» и «О защите конкуренции» юридическими лицами.

Любопытная метаморфоза произошла в двухмесячный срок с рекламой ЗАО «Торговый дом «Перекрёсток». В конце прошлого года им была объявлена акция «Покупай в декабре – экономь в январе. Вернём деньги покупками!». Потратив сто рублей на покупку в «Перекрёстке», каждый гражданин получал сертификат, который он имел право погасить через месяц при приобретении товара на эту сумму. Или на бóльшую, доплатив в таком случае разницу в стоимости. Но через месяц владельцы сертификатов узнали, что их можно использовать только при покупке на сумму не менее пятисот рублей. И только на товар, продаваемый без скидок.

Рассмотрение этого дела о неправомерном изменении условий акции затянулось на несколько месяцев стараниями ответчика, не являвшегося на заседания комиссии УФАС и не предоставлявшего запрашиваемые сведения. Но несколько дней назад это рассмотрение наконец состоялось, и «Перекрёсток» признан виновным в недостоверной рекламе, содержащей не соответствующие действительности сведения, то есть, в фактическом обмане покупателей.

Ещё одна рекламная кампания также привлекла серьёзное внимание антимонопольщиков. На телефоны екатеринбуржцев, не дававших на это согласие, стали приходить SMS-рассылки о том, что магазин «Baltman» дарит подарочные карты сроком использования также на два месяца и предлагает пятидесятипроцентные скидки на свои товары.

Как выяснилось, распространителем рекламных сообщений от имени абонента «Baltman» являлось ООО «Молито», несущее ответственность за содержание сообщений и присваиваемый адрес отправителя. И хотя его сотрудники объясняли, что отправляли SMS только тем клиентам магазина, которые при совершении покупок давали на это письменное согласие в предлагаемой продавцами анкете, доказать этого не удалось. Комиссия УФАС признала и эту рекламу ненадлежащей.

Оба фигуранта привлечены к административной ответственности.

Но главный урок для нарушителей законодательства – недоверие клиентов. Абсолютно верно заметил бессмертный Козьма Прутков: «Единожды совравши, кто тебе поверит?».

В ожидании «старшего брата»

Промышленники Среднего Урала делают ставку на индустриальные парки

Валентина СМИРНОВА

Рабочая группа регионального объединения промышленников и предпринимателей (СОСПП) обсудила проект закона «Об индустриальных парках Свердловской области».

В её заседании принимали участие представители областной власти, предприятий и общественных организаций.

По мнению директора департамента территориального развития и инвестиций областного министерства экономики Евгения Бежина, основной проблемой в организации работы индустриальных парков является полное отсутствие инженерных коммуникаций на выделенных для них площадках, высокая стоимость их проведения для коммерческих организаций.

По классической схеме подготовка площадок, в том числе прокладка дорог, линий электропередач, газо- и водопроводов, а также административных зданий должна вестись за счёт бюджета, а уже потом идут инвестиции резидентов. Представители единственного в Свердловской области сертифицированного индустриального парка «Химпарк Тагил» уверяют, опираясь на собственный опыт, что многие иностранные компании готовы отказаться от налоговых льгот или иных преференций от государства. Но без гарантий обеспечения их предприятий на площадках парков электричеством, водой, газом, дорогами к ним и качественной работы всех коммуникационных сетей торопиться стать резидентами они не намерены.

А то, что создание именно индустриальных парков сегодня крайне важно, прозвучало в несколько неординарном выступлении советника генерального директора НПО «Автоматика» Андрея Мисюры. От имени резидентов технопарка «Приборостроение» он сказал, что их не устраивают высокие цены за аренду земли, разноудалённость производственных площадок, требующая дополнительных немалых затрат на транспортировку и логистику. А поэтому они отдают предпочтение не технопаркам, а индустриальным паркам, на площадях которых возможно строить собственные производственные помещения, создавать новые рабочие места, то есть развивать бизнес.

В своём мнении Андрей Мисюра не был одинок. Его поддержал представитель технопарка «Синарский» Сергей Коленков.

Надо отметить, что критерии и подходы к определению назначения парков в различных региональных законах свои. Однако принято считать, что «индустриальный парк» – это конгломерат промышленных предприятий, а технопарки предназначены для объединения средних и малых организаций инновационного и образовательного характера деятельности. Но, к сожалению, порой, как это случается и в нашем регионе, происходит подмена данных понятий.

–Индустриальный парк должен быть «старшим братом», базой для технопарка, на которой главная задача для резидента – производство собственной продукции, – считает Сергей Коленков.

Все эти проблемы, а также отсутствие нормативной базы, неопределённость статусов резидентов и управляющих компаний в индустриальных парках будут далее обсуждаться в комитетах по законодательной инициативе и развитию малого и среднего бизнеса СОСПП. А их решения доведены до сведения региональной власти.

СЕГОДНЯ – ДЕНЬ ИЗОБРЕТАТЕЛЯ И РАЦИОНАЛИЗАТОРА

Уважаемые изобретатели, рационализаторы и инноваторы Среднего Урала! Поздравляю вас с профессиональным праздником!

Изобретательство и рационализаторство всегда двигали человечество вперёд, обеспечивали высокие темпы прогресса. Тот мир, в котором мы сегодня живём, во многом результат творчества смелых, инициативных, креативных людей, призванием которых было создавать новое во всех областях жизни.

Свердловская область на протяжении многих лет сохраняет свой высокий научно-технический потенциал, входит по этому показателю в число ведущих регионов России. Научными исследовательскими разработками занимаются около 30 тысяч человек – два процента от общей численности экономически активного населения Среднего Урала. По количеству созданных передовых производственных технологий в 2012 году наша область уступила только Москве и Санкт-Петербургу.

Сегодня внедрение инноваций во всех ключевых сферах экономики становится гарантом дальнейшей модернизации региона, укрепления его конкурентоспособности. В Свердловской области приняты и действуют законы «О государственной поддержке субъектов инновационной деятельности в Свердловской области», «О технопарках Свердловской области».

Одним из инструментов инновационного развития Среднего Урала является международная выставка и форум промышленности и инноваций «Иннопром». В этом году традиционно одним из знаковых событий выставки будет вручение премии Ефима и Мирона Черепановых талантливым уральским инженерам, изобретателям и рационализаторам. Стенд Свердловской области также станет площадкой второго конкурса инновационных идей «Минута технославы», местом презентации инновационных проектов малых и средних предприятий региона.

Уважаемые изобретатели и рационализаторы!

Вы делаете уникальные открытия и изобретаете новые технологии, генерируете перспективные идеи и претворяете их в жизнь. Ваша изобретательская инициатива и инженерная смекалка служат на благо Среднего Урала и всей России. Благодарю вас за важнейший вклад в инновационное развитие страны и желаю успехов во всех начинаниях, счастья, благополучия, всего самого доброго!

Губернатор Свердловской области **Евгений КУЙВАШЕВ**

РЭК утвердила тарифы для теплоснабжающих организаций

Региональная энергетическая комиссия Свердловской области утвердила тарифы на тепловую энергию, поставляемую теплоснабжающими организациями, а также тарифы на горячую воду организациям, осуществляющим горячее водоснабжение в области.

Новые одноставочные тарифы вводятся в действие с 1 июля 2013 года и на период до 31 декабря 2013 года. **Тексты постановлений РЭК напечатаны в сегодняшнем номере газеты на странице V.**

Рудольф ГРАШИН

Всемирный банк заинтересован в сотрудничестве со Свердловской областью

Генеральный директор Корпорации развития Среднего Урала (КРСУ) Сергей Филиппов встретился в Москве с директором Всемирного банка по России Михалом Рутковски.

Эта встреча – реализация решений состоявшегося в апреле текущего года в Екатеринбурге Всероссийского форума институтов развития, для работы в котором в наш регион приезжал ведущий эксперт Всемирного банка в области продвижения инвестиций Роберт Уайт.

С главой Всемирного банка по России обсуждалось создание целостной системы привлечения инвестиций в Свердловскую область с использованием лучших международных практик. А также – участие Свердловской области в программах Всемирного банка, в том числе поддержка реализации инфраструктурных проектов с применением механизмов государственно-частного партнёрства, взаимодействие по проведению аналитической работы по состоянию экономики и вопросам повышения конкурентоспособности региона.

В ближайшее время должна состояться встреча Михала Рутковски с руководством Свердловской области для подписания Меморандума о сотрудничестве.

Валентина СМИРНОВА

ИЗМЕНЯЮТСЯ ФОРМЫ ДОКУМЕНТОВ НА ГОСУДАРСТВЕННУЮ РЕГИСТРАЦИЮ СУБЪЕКТОВ ПРЕДПРИНИМАТЕЛЬСТВА

С 4 июля 2013 года при подаче документов на государственную регистрацию юридических лиц, физических лиц в качестве индивидуальных предпринимателей и крестьянских (фермерских) хозяйств следует представлять документы по формам, утверждённым приказом ФНС России от 25.01.2012 № ММВ-7-6/25@. Приказ зарегистрирован в Минюсте России 14.05.2012 № 24139.

Приказ чётко определил перечень документов, которые необходимы для регистрации как юридических лиц, индивидуальных предпринимателей, так и крестьянских (фермерских) хозяйств.

Постановлением правительства Российской Федерации от 30.05.2013 № 454 признаны утратившими силу:

—постановление правительства Российской Федерации от 19.06.2002 № 439, утвердившее прежние формы документов, используемых при государственной регистрации юридических лиц и физических лиц в качестве индивидуальных предпринимателей,

—п.1 постановления правительства Российской Федерации от 15.04.2006 № 212, которым утверждены формы документов, необходимых для государственной регистрации некоммерческой организации.

Названным приказом утверждены также Требования к оформлению документов, представляемых в регистрирующий орган, в том числе общие требования к оформлению представляемых документов и требования к оформлению отдельных видов заявлений.

Заявления, уведомления или сообщения заполняются с использованием соответствующего программного обеспечения либо вручную чернилами чёрного цвета заглавными печатными буквами, цифрами и символами. Наличие в заявлении исправлений, дописок (приписок) не допускается.

Незаполненные листы, а также полностью не заполненные страницы формы заявления в регистрирующий орган не представляются. После заполнения необходимых листов формы заявления проставляется сквозная нумерация страниц, расположенная в верхней части листа. Двусторонняя печать заявления и иных представляемых в регистрирующий орган документов не допускается.

Формы документов, ранее использовавшиеся при государственной регистрации юридических лиц, физических лиц в качестве индивидуальных предпринимателей и глав крестьянских (фермерских) хозяйств, с 4 июля 2013 года применению не подлежат.

Управление ФНС России по Свердловской области

ПРАВИТЕЛЬСТВО СВЕРДЛОВСКОЙ ОБЛАСТИ

ПОСТАНОВЛЕНИЕ

20.06.2013 № 776-ПП

Екатеринбург

О внесении изменения в постановление Правительства Свердловской области от 12.04.2013 № 486-ПП «О мерах, направленных на информирование населения Свердловской области по вопросам жилищно-коммунального хозяйства и организации общественного контроля в сфере жилищно-коммунального хозяйства»

В целях реализации Федерального закона от 21 июля 2007 года № 185-ФЗ «О Фонде содействия реформированию жилищно-коммунального хозяйства», информирования населения Свердловской области по вопросам жилищно-коммунального хозяйства, организации общественного контроля в сфере жилищно-коммунального хозяйства, в соответствии с Рекомендациями государственной корпорации — Фонда содействия реформированию жилищно-коммунального хозяйства по подготовке заявок на предоставление финансовой поддержки за счет средств государственной корпорации — Фонда содействия реформированию жилищно-коммунального хозяйства и приложений к ней от 22.02.2013 (протокол № 394) Правительство Свердловской области

ПОСТАНОВЛЯЕТ:

1. Внести в постановление Правительства Свердловской области от 12.04.2013 № 486-ПП «О мерах, направленных на информирование населения Свердловской области по вопросам жилищно-коммунального хозяйства и организации общественного контроля в сфере жилищно-коммунального хозяйства» («Областная газета», 2013, 23 апреля, № 189—190) изменение, дополнив пунктом 9-1 следующего содержания:

«9-1. Утвердить Порядок размещения на официальных сайтах исполнительных органов государственной власти Свердловской области в сети Интернет информации о принимаемых исполнительными органами государственной власти Свердловской области и органами местного самоуправления муниципальных образований в Свердловской области мерах в сфере жилищно-коммунального хозяйства и по вопросам развития общественного контроля в сфере жилищно-коммунального хозяйства (прилагается).» (прилагается).

2. Контроль за исполнением настоящего постановления возложить на Заместителя Председателя Правительства Свердловской области С.М. Зырянова.

3. Настоящее постановление опубликовать в «Областной газете».

Председатель Правительства
Свердловской области Д.В. Паслер.

К постановлению Правительства
Свердловской области
от 20.06.2013 № 776-ПП

ПОРЯДОК
размещения на официальных сайтах исполнительных органов государственной власти Свердловской области в сети Интернет информации о принимаемых исполнительными органами государственной власти Свердловской области и органами местного самоуправления муниципальных образований в Свердловской области мерах в сфере жилищно-коммунального хозяйства и по вопросам развития общественного контроля в сфере жилищно-коммунального хозяйства

1. Информация о принимаемых исполнительными органами государственной власти Свердловской области и органами местного самоуправления муниципальных образований в Свердловской области мерах в сфере жилищно-коммунального хозяйства и по вопросам развития общественного контроля в сфере жилищно-коммунального хозяйства размещается на официальных сайтах Правительства Свердловской области (**http://www.midural.ru**/), Министерства энергетики и жилищно-коммунального хозяйства Свердловской области (**http://energy.midural.ru**/), Управления Государственной жилищной инспекции Свердловской области (**http://www.gilinsp.ru**/), Региональной энергетической комиссии Свердловской области (**http://rek.midural.ru**/) в сети Интернет Управлением пресс-службы и информации Правительства Свердловской области не реже одного раза в месяц посредством рассылки развернутых информационных релизов в средства массовой информации.

2. Ответственными за размещение и обновление информации о принимаемых исполнительными органами государственной власти Свердловской области и органами местного самоуправления муниципальных образований в Свердловской области мерах в сфере жилищно-коммунального хозяйства и по вопросам развития общественного контроля в сфере жилищно-коммунального хозяйства на официальных сайтах Правительства Свердловской области, Министерства энергетики и жилищно-коммунального хозяйства Свердловской области, Управления Государственной жилищной инспекции Свердловской области, Региональной энергетической комиссии Свердловской области в сети Интернет являются Управление пресс-службы и информации Правительства Свердловской области, Министерство энергетики и жилищно-коммунального хозяйства Свердловской области, Управление Государственной жилищной инспекции Свердловской области, Региональная энергетическая комиссия Свердловской области.

3. Комментарии и разъяснения специалистов и экспертов в сфере жилищно-коммунального хозяйства размещаются на официальных сайтах Правительства Свердловской области, Министерства энергетики и жилищно-коммунального хозяйства Свердловской области, Управления Государственной жилищной инспекции Свердловской области, Региональной энергетической комиссии Свердловской области в сети Интернет Управлением пресс-службы и информации Правительства Свердловской области, а также Министерством энергетики и жилищно-коммунального хозяйства Свердловской области, Управлением Государственной жилищной инспекции Свердловской области, Региональной энергетической комиссией Свердловской области в течение 10 дней с даты поступления запросов, но не реже одного раза в квартал.

4. Комментарии и разъяснения об общественно-значимых изменениях в законодательстве размещаются на официальных сайтах Правительства Свердловской области, Министерства энергетики и жилищно-коммунального хозяйства Свердловской области, Управления Государственной жилищной инспекции Свердловской области, Региональной энергетической комиссии Свердловской области в сети Интернет Управлением пресс-службы и информации Правительства Свердловской области, а также Министерством энергетики и жилищно-коммунального хозяйства Свердловской области, Управлением Государственной жилищной инспекции Свердловской области, Региональной энергетической комиссией Свердловской области в течение 10 дней после официального опубликования изменений в федеральное и региональное законодательство, но не реже двух раз в год.

5. Информация о результатах осуществления государственного жилищного надзора за деятельностью организаций, осуществляющих управление многоквартирными домами на территории Свердловской области, в частности о соблюдении установленных действующим законодательством требований к раскрытию информации, размещается Управлением Государственной жилищной инспекции Свердловской области не реже одного раза в квартал на официальном сайте в сети Интернет.

6. Информация о действующих тарифах и нормативах на коммунальные услуги для граждан размещается Региональной энергетической комиссией Свердловской области не реже одного раза в год на официальном сайте в сети Интернет, в случае принятия изменений в действующие нормативные правовые акты — в течение 10 дней после их вступления в законную силу.

7. На официальных сайтах Правительства Свердловской области, Министерства энергетики и жилищно-коммунального хозяйства Свердловской области, Управления Государственной жилищной инспекции Свердловской области, Региональной энергетической комиссии Свердловской области, органов местного самоуправления муниципальных образований в Свердловской области в сети Интернет в течение 10 дней в случае ее изменения размещается контактная информация исполнительных органов государственной власти Свердловской области, ответственных за размещение и обновление информации о мерах, принимаемых исполнительными органами государственной власти Свердловской области и органами местного самоуправления муниципальных образований в Свердловской области в сфере жилищно-коммунального хозяйства, и по вопросам развития общественного контроля в сфере жилищно-коммунального хозяйства, общественных приемных муниципальных и федеральных органов государственной власти, органов прокуратуры, территориальных органов Управления Федеральной службы по надзору в сфере защиты прав потребителей и благополучия человека по Свердловской области, других каналов «обратной связи» организаций, предлагающих помощь населению в решении вопросов в жилищно-коммунальной сфере.

ПРАВИТЕЛЬСТВО СВЕРДЛОВСКОЙ ОБЛАСТИ

ПОСТАНОВЛЕНИЕ

21.06.2013 № 778-ПП

г. Екатеринбург

Об утверждении Порядка проведения проверок наличия обстоятельств, являющихся основаниями для принятия решений о снятии с учета детей-сирот и детей, оставшихся без попечения родителей, лиц из числа детей-сирот и детей, оставшихся без попечения родителей, состоящих на учете для целей предоставления жилых помещений государственного специализированного жилищного фонда Свердловской области

В соответствии с частью третьей пункта 2 статьи 21 Закона Свердловской области от 22 марта 2006 года № 17-ОЗ «Об учете граждан для целей предоставления жилых помещений государственного специализированного жилищного фонда Свердловской области» Правительство Свердловской области

ПОСТАНОВЛЯЕТ:

1. Утвердить Порядок проведения проверок наличия обстоятельств, являющихся основаниями для принятия решений о снятии с учета детей-сирот и детей, оставшихся без попечения родителей, лиц из числа детей-сирот и детей, оставшихся без попечения родителей, состоящих на учете для целей предоставления жилых помещений государственного специализированного жилищного фонда Свердловской области (далее — Порядок) (прилагается).

2. Министерству социальной политики Свердловской области (А.В. Злоказов) обеспечить контроль за деятельностью территориальных отраслевых исполнительных органов государственной власти Свердловской области — управлений социальной политики Министерства социальной политики Свердловской области по организации проверок наличия обстоятельств, являющихся основаниями для принятия решений о снятии с учета детей-сирот и детей, оставшихся без попечения родителей, лиц из числа детей-сирот и детей, оставшихся без попечения родителей, состоящих на учете для целей предоставления жилых помещений государственного специализированного жилищного фонда Свердловской области, в соответствии с Порядком, утвержденным настоящим постановлением.

3. Контроль за выполнением настоящего постановления возложить на Первого Заместителя Председателя Правительства Свердловской области В.А. Власова.

4. Настоящее постановление опубликовать в «Областной газете».

Председатель Правительства
Свердловской области Д.В. Паслер.

УТВЕРЖДЕН
постановлением Правительства
Свердловской области
от 21.06.2013 № 778-ПП
«Об утверждении Порядка проведения проверок наличия обстоятельств, являющихся основаниями для принятия решений о снятии с учета детей-сирот и детей, оставшихся без попечения родителей, лиц из числа детей-сирот и детей, оставшихся без попечения родителей, состоящих на учете для целей предоставления жилых помещений государственного специализированного жилищного фонда Свердловской области»

ПОРЯДОК
проведения проверок наличия обстоятельств, являющихся основаниями для принятия решений о снятии с учета детей-сирот и детей, оставшихся без попечения родителей, лиц из числа детей-сирот и детей, оставшихся без попечения родителей, состоящих на учете для целей предоставления жилых помещений государственного специализированного жилищного фонда Свердловской области

1. Настоящий порядок регламентирует процесс и устанавливает сроки проведения проверок наличия обстоятельств, являющихся основаниями для принятия решений о снятии с учета детей-сирот и детей, оставшихся без попечения родителей, лиц из числа детей-сирот и детей, оставшихся без попечения родителей, состоящих на учете для целей предоставления жилых помещений государственного специализированного жилищного фонда Свердловской области.

2. Проведение проверок осуществляется в целях установления наличия следующих обстоятельств, являющихся основаниями для принятия решения о снятии лиц, указанных в пункте 1 настоящего порядка, с учета для целей предоставления жилых помещений государственного специализированного жилищного фонда Свердловской области (далее — обстоятельства, являющиеся основаниями для принятия решений о снятии с учета):

1) выезд лиц, указанных в пункте 1 настоящего порядка, за пределы Российской Федерации на постоянное место жительства или из Свердловской области на место жительства в другой субъект Российской Федерации;

2) возвращение ребенка, оставшегося без попечения родителей, его родителям или усыновление (удочерение) ребенка-сироты, ребенка, оставшегося без попечения родителей;

3) утрата лицами, указанными в пункте 1 настоящего порядка, оснований обеспечения их жилыми помещениями государственного специализированного жилищного фонда Свердловской области, предусмотренных абзацем 1 пункта 1 статьи 8 Федерального закона от 21 декабря 1996 года № 159-ФЗ «О дополнительных гарантиях по социальной поддержке детей-сирот и детей, оставшихся без попечения родителей».

3. Проверки наличия обстоятельств, являющихся основаниями для принятия решений о снятии с учета, проводятся территориальными отраслевыми исполнительными органами государственной власти Свердловской области — управлениями социальной политики Министерства социальной политики Свердловской области (далее — управления социальной политики).

4. Проверки наличия обстоятельств, являющихся основаниями для принятия решений о снятии с учета, проводятся перед представлением предложений о распределении жилых помещений в сроки, предусмотренные пунктом 6 Порядка предоставления жилых помещений, зачисленных в государственный специализированный жилищный фонд Свердловской области, детям-сиротам и детям, оставшимся без попечения родителей, лицам из числа детей-сирот и детей, оставшихся без попечения родителей, утвержденного постановлением Правительства Свердловской области от 24.04.2013 № 527-ПП.

Проведение проверок наличия обстоятельств, являющихся основаниями для принятия решений о снятии с учета, осуществляется в отношении лиц, планируемых к включению в предложения по распределению жилых помещений лицам, указанным в пункте 1 настоящего порядка.

Управления социальной политики инициируют проведение проверок наличия обстоятельств, являющихся основаниями для принятия решений о снятии с учета, в случае выявления в документах, указанных в части 3 подпункта 1-1 статьи 4 Закона Свердловской области от 22 марта 2006 года № 17-ОЗ «Об учете граждан для целей предоставления жилых помещений государственного специализированного жилищного фонда Свердловской области», пункте 4 Порядка установления факта невозможности проживания детей-сирот и детей, оставшихся без попечения родителей, лиц из числа детей-сирот и детей, оставшихся без попечения родителей, в ранее занимаемых жилых помещениях, нанимателями или членами семей нанимателей по договорам социального найма либо собственниками которых они являются, утвержденного постановлением Правительства Свердловской области от 20.03.2013 № 341-ПП, сведений, не соответствующих действительности и послуживших основанием для принятия лиц, указанных в пункте 1 настоящего порядка, на учет для целей предоставления жилых помещений государственного специализированного жилищного фонда Свердловской области.

5. Наличие обстоятельств, являющихся основаниями для принятия решений о снятии с учета, подтверждается следующими документами:

1) справкой, заверенной подписью должностного лица, ответственного за регистрацию граждан по месту пребывания и по месту жительства, подтверждающей место жительства лиц, указанных в пункте 1 настоящего порядка, и содержащей сведения о совместно проживающих с ними лицах (справка действительна в течение месяца со дня ее выдачи);

2) справкой, содержащей информацию о выбытии лиц, указанных в пункте 1 настоящего порядка, за пределы Российской Федерации на постоянное место жительства или из Свердловской области на место жительства в другой субъект Российской Федерации;

3) выпиской из Единого государственного реестра прав на недвижимое имущество и сделок с ним о правах лиц, указанных в пункте 1 настоящего порядка, на имеющиеся у них объекты недвижимого имущества — жилые помещения;

4) справкой, подтверждающей сведения о том, что лица, указанные в пункте 1 настоящего порядка, являются нанимателями жилого помещения по договору социального найма или членами семьи нанимателя жилого помещения по договору социального найма.

Наличие предусмотренного подпунктом 2 пункта 2 настоящего порядка обстоятельства, являющегося основанием для принятия решения о снятии с учета, подтверждается актом органа опеки и попечительства об освобождении опекуна или попечителя от исполнения обязанностей, находящимся в распоряжении управлений социальной политики.

Для выявления обстоятельства, предусмотренного абзацем 2 подпункта 1 пункта 4 статьи 8 Федерального закона от 21 декабря 1996 года № 159-ФЗ «О дополнительных гарантиях по социальной поддержке детей-сирот и детей, оставшихся без попечения родителей», представляется справка организации, входящей в государственную или муниципальную систему здравоохранения, подтверждающая наличие у лиц, указанных в пункте 1 настоящего порядка, или совместно проживающих с ними членов семьи тяжелой формы хронического заболевания, при которой совместное проживание в одной квартире невозможно, в соответствии с указанным в пункте 4 части первой статьи 51 Жилищного кодекса Российской Федерации перечнем заболеваний.

6. Документы, предусмотренные подпунктом 1 части первой и частью третьей пункта 5 настоящего порядка, запрашиваются управлениями социальной политики у лиц, указанных в пункте 1 настоящего порядка, путем направления им письменных уведомлений о представлении документов. Указанные документы представляются в управление социальной политики в течение 5 рабочих дней со дня получения уведомления.

Документ, предусмотренный подпунктом 2 части первой пункта 5 настоящего порядка, запрашивается управлениями социальной политики в Управлении Федеральной миграционной службы России по Свердловской области.

Документы, предусмотренные подпунктами 3 и 4 части первой пункта 5 настоящего порядка, запрашиваются управлениями социальной политики соответственно у органа, осуществляющего государственную регистрацию прав на недвижимое имущество и сделок с ним, органов местного самоуправления муниципальных образований, расположенных на территории Свердловской области, в электронной форме с использованием единой системы межведомственного электронного взаимодействия и подключаемых к ней региональных систем межведомственного электронного взаимодействия.

7. При направлении управлениями социальной политики в соответствии с пунктом 1-1 статьи 4 Закона Свердловской области от 22 марта 2006 года № 17-ОЗ «Об учете граждан для целей предоставления жилых помещений государственного специализированного жилищного фонда Свердловской области» межведомственных запросов в отношении детей-сирот и детей, оставшихся без попечения родителей, или подаче заявлений о направлении межведомственных запросов в отношении лиц из числа детей-сирот и детей, оставшихся без попечения родителей, у указанных лиц запрашивается согласие на использование и обработку персональных данных в целях проведения проверок наличия обстоятельств, являющихся основаниями для принятия решения о снятии с учета, которое составляется в письменной форме.

8. Установление наличия обстоятельств, являющихся основаниями для принятия решений о снятии с учета, а также непредставление лицами, указанными в пункте 1 настоящего порядка, документов, предусмотренных подпунктом 1 части первой и частью третьей пункта 5 настоящего порядка, является основанием для снятия указанных лиц с учета для целей предоставления жилых помещений государственного специализированного жилищного фонда Свердловской области.

ПРАВИТЕЛЬСТВО СВЕРДЛОВСКОЙ ОБЛАСТИ

ПОСТАНОВЛЕНИЕ

21.06.2013 № 781-ПП

г. Екатеринбург

Об утверждении Порядка предоставления субсидий из областного бюджета организациям, расположенным на территории Свердловской области, единственным учредителем которых являются общероссийские общественные организации инвалидов, на частичное возмещение затрат, связанных с техническим перевооружением производства в целях сохранения и модернизации рабочих мест для инвалидов, в 2013 году

В соответствии с Бюджетным кодексом Российской Федерации, в целях реализации Закона Свердловской области от 07 декабря 2012 года № 104-ОЗ «Об областном бюджете на 2013 год и плановый период 2014 и 2015 годов», а также в целях обеспечения реализации Плана мероприятий по выполнению областной целевой программы «Социальная защита населения и социальная поддержка инвалидов в Свердловской области» на 2011—2015 годы, утвержденной постановлением Правительства Свердловской области от 11.10.2010 № 1469-ПП «Об утверждении областной целевой программы «Социальная защита населения и социальная поддержка инвалидов в Свердловской области» на 2011—2015 годы», Правительство Свердловской области

ПОСТАНОВЛЯЕТ:

1. Утвердить Порядок предоставления субсидий из областного бюджета организациям, расположенным на территории Свердловской области, единственным учредителем которых являются общероссийские общественные организации инвалидов, на частичное возмещение затрат, связанных с техническим перевооружением производства в целях сохранения и модернизации рабочих мест для инвалидов, в 2013 году (прилагается).

2. Контроль за исполнением настоящего постановления возложить на Первого Заместителя Председателя Правительства Свердловской области В.А. Власова.

3. Настоящее постановление опубликовать в «Областной газете».

Председатель Правительства
Свердловской области Д.В. Паслер.

УТВЕРЖДЕН
постановлением Правительства
Свердловской области
от 21.06.2013 № 781-ПП
«Об утверждении Порядка предоставления субсидий из областного бюджета организациям, расположенным на территории Свердловской области, единственным учредителем которых являются общероссийские общественные организации инвалидов, на частичное возмещение затрат, связанных с техническим перевооружением производства в целях сохранения и модернизации рабочих мест для инвалидов, в 2013 году»

ПОРЯДОК
предоставления субсидий из областного бюджета организациям, расположенным на территории Свердловской области, единственным учредителем которых являются общероссийские общественные организации инвалидов, на частичное возмещение затрат, связанных с техническим перевооружением производства в целях сохранения и модернизации рабочих мест для инвалидов, в 2013 году

Глава 1. Общие положения

1. Настоящий порядок определяет цели, права, условия и процедуру предоставления субсидий из областного бюджета организациям, расположенным на территории Свердловской области, единственным учредителем которых являются общероссийские общественные организации инвалидов (далее — организации), на частичное возмещение затрат, связанных с техническим перевооружением производства в целях сохранения и модернизации рабочих мест для инвалидов, в 2013 году (далее — субсидии), а также требования к организациям, имеющим право на получение субсидий и процедуру возврата субсидий в случае нарушения условий, установленных при их предоставлении.

2. Настоящий порядок разработан в соответствии с Бюджетным кодексом Российской Федерации, областной целевой программой «Социальная защита населения и социальная поддержка инвалидов в Свердловской области» на 2011—2015 годы, утвержденной постановлением Правительства Свердловской области от 11.10.2010 № 1469-ПП «Об утверждении областной целевой программы «Социальная защита населения и социальная поддержка инвалидов в Свердловской области» на 2011—2015 годы».

3. Предоставление субсидий осуществляется в соответствии с Законом Свердловской области от 07 декабря 2012 года № 104-ОЗ «Об областном бюджете на 2013 год и плановый период 2014 и 2015 годов» (далее — Закон) по разделу 1000 «Социальная политика», подразделу 1006 «Другие вопросы в области социальной политики», целевой статье 8160101 «Субсидии организациям, расположенным на территории Свердловской области, единственным учредителем которых являются общероссийские общественные организации инвалидов, на частичное возмещение затрат, связанных с техническим перевооружением производства в целях сохранения и модернизации рабочих мест для инвалидов», виду расходов 810 «Субсидии юридическим лицам (кроме государственных (муниципальных) учреждений) и физическим лицам — производителям товаров, работ, услуг» в пределах утвержденных бюджетных ассигнований на указанные цели.

4. Организация предоставления субсидий осуществляется Министерством социальной политики Свердловской области (далее — Министерство), являющимся главным распорядителем средств областного бюджета, предусмотренных на предоставление субсидий в соответствии с Законом.

5. Субсидии организациям предоставляются на частичное возмещение следующих затрат, связанных с техническим перевооружением производства в целях сохранения и модернизации рабочих мест для инвалидов (далее — затраты на мероприятия):

1) модернизацию основного и вспомогательного оборудования (технологического оборудования и иных амортизируемых основных средств);

2) внедрение передовой техники и технологии, механизацию и автоматизацию производства, замену оборудования новым, более производительным (основное и вспомогательное оборудование, предметы и средства труда, инструменты);

3) подбор, приобретение, установку и адаптацию необходимого оборудования, дополнительных приспособлений и технических средств реабилитации с учетом индивидуальных возможностей инвалидов в условиях труда.

6. Право на получение субсидий имеют организации, соответствующие следующим требованиям:

1) местом расположения организации в соответствии с уставом является территория Свердловской области;

2) единственным учредителем организаций являются общероссийские общественные организации инвалидов;

3) осуществляют деятельность не менее двух лет на день подачи заявки на получение субсидии (далее — заявка);

4) фактическая численность инвалидов, работающих в организации, составляет не менее 50 процентов от общего числа работников на день подачи заявки;

5) фактическая численность работников на день подачи заявки составляет не менее 50 человек;

6) доля расходов на оплату труда инвалидов в общих расходах на оплату труда составляет не менее 25 процентов на день подачи заявки;

7) финансирование затрат на мероприятия, указанные в пункте 5 настоящего порядка, за счет средств организации должно быть не менее двадцати процентов общей суммы затрат на реализацию мероприятия;

8) не имеют задолженности по уплате налогов, сборов, пеней и налоговых санкций, подлежащих уплате в соответствии с нормами законодательства Российской Федерации.

7. Размер субсидии, предоставляемой конкретной организации, определяется комиссией по рассмотрению вопросов предоставления субсидий на частичное возмещение затрат, связанных с техническим перевооружением производства в целях сохранения и модернизации рабочих мест для инвалидов (далее — Комиссия) по представленной заявке.

Состав Комиссии, порядок работы Комиссии утверждаются приказом Министерства.

Размер субсидии составляет до 80 процентов от фактически заявленных организацией и подтвержденных документально затрат на мероприятия, указанных в пункте 5 настоящего порядка.

Глава 2. Порядок представления и рассмотрения заявок на получение субсидий

8. Министерство размещает на своем официальном сайте информацию о проведении отбора организаций на получение субсидий, условия и порядок приема заявок, форму заявки на предоставление субсидий, форму соглашения, перечень необходимых документов.

9. Для получения субсидии организация представляет в Министерство следующие документы:

1) заявку на получение субсидии (подписанную руководителем и заверенную печатью организации) по форме, утвержденной приказом Министерства;

2) устав организации или заверенную нотариально копию устава организации;

3) выписку из Единого государственного реестра юридических лиц, выданную органами Федеральной налоговой службы не позднее шести месяцев до начала срока приема заявок;

4) копию свидетельства о постановке на учет в налоговом органе;

5) документы, подтверждающие полномочия руководителя организации;

6) сведения о фактической численности инвалидов, работающих в организации, и фактической численности работников по состоянию на день подачи заявки (подписанные руководителем и заверенные печатью организации);

7) сведения о доле расходов на оплату труда инвалидов в общих расходах на оплату труда на день подачи заявки (подписанные руководителем и заверенные печатью организации);

8) копии годовой бухгалтерской отчетности за последние два года с отметкой налоговых органов по форме, утвержденной Министерством финансов Российской Федерации (подписанные руководителем и заверенные печатью организации);

9) копии документов, подтверждающих затраты на мероприятия, указанные в пункте 5 настоящего порядка (подписанные руководителем и заверенные печатью организации) с представлением оригинала;

10) документы, выданные органами Федеральной налоговой службы, подтверждающие отсутствие задолженности по уплате налогов, сборов, пеней и налоговых санкций, подлежащих уплате в соответствии с нормами законодательства Российской Федерации;

11) информацию об эффективности проведенных мероприятий с указанием количества сохраненных и модернизированных рабочих мест для инвалидов (подписанную руководителем и заверенную печатью организации).

10. Комиссия рассматривает документы, представленные организацией, в течение одного календарного месяца со дня их предоставления в Министерство. По итогам рассмотрения Комиссия принимает решение о предоставлении субсидии или об отказе в предоставлении субсидии (далее — решение Комиссии).

11. Решение Комиссии утверждается Министром социальной политики Свердловской области в течение 10 календарных дней со дня его принятия Комиссией.

12. Основаниями для отказа в предоставлении организации субсидии являются:

1) несоответствие заявленных к возмещению затрат затратам на мероприятия, указанным в пункте 5 настоящего порядка;

2) несоответствие организации требованиям, установленным пунктом 6 настоящего порядка;

3) представление неполного пакета документов, определенных пунктом 9 настоящего порядка;

4) представление документов, оформленных с нарушением требований приказа Министерства, утверждающего их формы.

13. Министерство уведомляет организацию о предоставлении или об отказе в предоставлении субсидии в письменном виде в течение 5 рабочих дней со дня утверждения Министром социальной политики Свердловской области решения Комиссии.

Глава 3. Порядок предоставления, расходования субсидий и контроля за выполнением условий их расходования

14. Субсидии предоставляются на основании заключенных между Министерством и организациями соглашений о предоставлении субсидий (далее — соглашение), в которых предусматриваются: размер субсидии, сроки, условия, цели и порядок предоставления субсидии; порядок возврата субсидии в случае нарушения условий, установленных при ее предоставлении.

Форма соглашения о предоставлении субсидий утверждается приказом Министерства. Неотъемлемой частью соглашения является смета расходов, осуществляемых за счет средств субсидии.

Обязательным условием предоставления субсидии, включаемым в соглашения о предоставлении субсидий, является согласие их получателей на осуществление Министерством финансов Свердловской области и Министерством проверок соблюдения условий, целей и порядка предоставления субсидий.

Соглашение заключается в течение одного календарного месяца после утверждения решения Комиссии о предоставлении субсидии.

15. Министерство финансов Свердловской области на основании соглашений в соответствии с представленными платежными поручениями перечисляет бюджетные средства с лицевого счета Министерства на расчетные счета организаций, открытые в кредитных организациях, в соответствии со сводной бюджетной росписью областного бюджета в пределах утвержденных лимитов бюджетных обязательств.

16. Организации несут ответственность за нецелевое использование бюджетных средств (субсидий).

17. Проверку соблюдения условий, целей и порядка предоставления субсидий организациям осуществляют Министерство финансов Свердловской области и Министерство в соответствии с действующим законодательством.

18. При выявлении органами, указанными в пункте 17 настоящего порядка, нарушений условий, целей и порядка предоставления субсидий, а также факта неправомерного получения субсидий субсидии подлежат возврату в областной бюджет в течение 30 календарных дней с момента получения соответствующего требования.

При невозврате субсидий в указанный срок Министерство принимает меры по взысканию подлежащей возврату субсидии в областной бюджет в судебном порядке.

19. Должностные лица Министерства несут в соответствии с нормами бюджетного, административного и уголовного законодательства ответственность за несоблюдение условий, целей и порядка предоставления субсидий.

ПРАВИТЕЛЬСТВО СВЕРДЛОВСКОЙ ОБЛАСТИ

ПОСТАНОВЛЕНИЕ

21.06.2013 № 782-ПП

г. Екатеринбург

О внесении изменений в постановление Правительства Свердловской области от 29.07.2009 № 867-ПП «О предоставлении грантов за счет средств областного бюджета городским округам и муниципальным районам, расположенным на территории Свердловской области, в целях содействия достижению и (или) поощрения достижения наилучших значений показателей деятельности органов местного самоуправления»

Во исполнение постановления Правительства Российской Федерации от 17.12.2012 № 1317 «О мерах по реализации Указа Президента Российской Федерации от 28 апреля 2008 г. № 607 «Об оценке эффективности деятельности органов местного самоуправления городских округов и муниципальных районов» и подпункта «и» пункта 2 Указа Президента Российской Федерации от 7 мая 2012 г. № 601 «Об основных направлениях совершенствования системы государственного управления» Правительство Свердловской области

ПОСТАНОВЛЯЕТ:

1. Внести в постановление Правительства Свердловской области от 29.07.2009 № 867-ПП «О предоставлении грантов за счет средств областного бюджета городским округам и муниципальным районам, расположенным на территории Свердловской области, в целях содействия достижению и (или) поощрения достижения наилучших значений показателей деятельности органов местного самоуправления» (Собрание законодательства Свердловской области, 2009, № 7-1, ст. 965) (далее — постановление Правительства Свердловской области от 29.07.2009 № 867-ПП) следующие изменения:

1) в преамбуле слова «постановления Правительства Свердловской области от 24.02.2009 № 196-ПП «О формировании сводного доклада Свердловской области о результатах мониторинга эффективности деятельности органов местного самоуправления городских округов и муниципальных районов, расположенных на территории Свердловской области» (Собрание законодательства Свердловской области, 2009, № 2-1, ст. 220)» заменить словами «постановления Правительства Свердловской области от 12.04.2013 № 485-ПП «О формировании сводного доклада Свердловской области о результатах мониторинга эффективности деятельности органов местного самоуправления городских округов и муниципальных районов, расположенных на территории Свердловской области»;

2) абзац 1 пункта 2 слова изложить в следующей редакции:

«2. Министерству экономики Свердловской области (Д.Ю. Ноженко):»;

3) дополнить пунктом 3-1 следующего содержания:

«3-1. Министерству экономики Свердловской области (Д.Ю. Ноженко) совместно с Министерством финансов Свердловской области (Г.М. Кулаченко) по показателю «Расходы бюджета муниципального образования на содержание работников органов местного самоуправления в расчете на одного жителя муниципального образования», совместно с Министерством строительства и развития инфраструктуры Свердловской области (В.Н. Киселев) по показателю «Наличие в городском округе (муниципальном районе) утвержденного генерального плана городского округа (схемы

(Окончание на 2-й стр.).

(Окончание. Начало на 1-й стр.).

территориального планирования муниципального района)», совместно с Министерством общего и профессионального образования Свердловской области (Ю.И. Биктуганов) по показателям «Доля детей в возрасте 1—6 лет, получающих дошкольную образовательную услугу и (или) услугу по их содержанию в муниципальных образовательных учреждениях, в общей численности детей в возрасте 1—6 лет» и «Расходы бюджета муниципального образования на общее образование в расчете на 1 обучающегося в муниципальных общеобразовательных учреждениях» определить методику оценки эффективности деятельности органов местного самоуправления городских округов и муниципальных районов, расположенных на территории Свердловской области.»;

4) дополнить пунктом 32 следующего содержания:

«3-2. Министерству финансов Свердловской области (Г.М. Кулаченко) по показателю «Расходы бюджета муниципального образования на содержание работников органов местного самоуправления в расчете на одного жителя муниципального образования», Министерству строительства и развития инфраструктуры Свердловской области (В.Н. Киселев) по показателю «Наличие в городском округе (муниципальном районе) утвержденного генерального плана городского округа (схемы территориального планирования муниципального района)», Министерству общего и профессионального образования Свердловской области (Ю.И. Биктуганов) по показателям «Доля детей в возрасте 1—6 лет, получающих дошкольную образовательную услугу и (или) услугу по их содержанию в муниципальных образовательных учреждениях, в общей численности детей в возрасте 1—6 лет» и «Расходы бюджета муниципального образования на общее образование в расчете на 1 обучающегося в муниципальных общеобразовательных учреждениях» ежегодно до 01 июля года, следующего за отчетным, производить экспертную оценку эффективности деятельности органов местного самоуправления городских округов и муниципальных районов, расположенных на территории Свердловской области, по указанным показателям.»;

5) пункт 5 изложить в следующей редакции:

«5. Контроль за исполнением настоящего постановления возложить на Заместителя Председателя Правительства Свердловской области А.В. Орлова.».

2. Внести в Порядок предоставления грантов за счет средств областного бюджета городским округам и муниципальным районам, расположенным на территории Свердловской области, в целях содействия достижению и (или) поощрения достижения наилучших значений показателей деятельности органов местного самоуправления, утвержденный постановлением Правительства Свердловской области от 29.07.2009 № 867-ПП, следующие изменения:

1) абзац 2 пункта 2 изложить в редакции:

«Министерство экономики Свердловской области по согласованию с участниками подготовки материалов для сводного доклада Свердловской области вносит в Правительство Свердловской области в установленном порядке проект нормативного акта Правительства Свердловской области о выделении грантов ежегодно до 01 сентября года, следующего за отчетным.»;

2) в пункте 4 слова «Министерство экономики и труда Свердловской области» заменить словами «Министерство экономики Свердловской области»;

3) пункт 5 изложить в следующей редакции:

«5. При оценке эффективности деятельности органов местного самоуправления городских округов и муниципальных районов, расположенных на территории Свердловской области, анализируются значения показателей за отчетный год и трехлетний предшествующий период, отраженные в докладах о достигнутых значениях показателей для оценки эффективности деятельности органов местного самоуправления за отчетный год, и их планируемые значения на трехлетний период.»;

4) в пункте 10 слова «распоряжением Правительства Российской Федерации от 11.09.2008 № 1313-р» заменить словами «постановлением Правительства Российской Федерации от 17.12.2012 № 1317 «О мерах по реализации Указа Президента Российской Федерации от 28 апреля 2008 г. № 607 «Об оценке эффективности деятельности органов местного самоуправления городских округов и муниципальных районов» и подпункта «и» пункта 2 Указа Президента Российской Федерации от 7 мая 2012 г. № 601 «Об основных направлениях совершенствования системы государственного управления»;

5) в пункте 14 слова «Базовым годом для оценки эффективности является год, предшествующий отчетному.» исключить;

6) в пункте 15 слова «Допускается оценка только по достигнутому уровню эффективности при отсутствии более 30 процентов значений оцениваемого показателя по муниципальным образованиям за период, предшествующий отчетному.» исключить.

3. Контроль за выполнением настоящего постановления возложить на Заместителя Председателя Правительства Свердловской области А.В. Орлова.

4. Настоящее постановление опубликовать в «Областной газете».

Председатель Правительства
Свердловской области Д.В. Паслер.

ПРАВИТЕЛЬСТВО СВЕРДЛОВСКОЙ ОБЛАСТИ

ПОСТАНОВЛЕНИЕ

21.06.2013 № 792-ПП
г. Екатеринбург

О внесении изменений в постановление Правительства Свердловской области от 16.01.2013 № 4-ПП «Об утверждении Перечня отдельных категорий граждан, которые могут быть приняты в члены жилищно-строительного кооператива, создаваемого в целях обеспечения жильем граждан в соответствии с Федеральным законом от 24 июля 2008 года № 161-ФЗ «О содействии развитию жилищного строительства», оснований включения указанных граждан в списки граждан, имеющих право быть принятыми в члены такого кооператива, и правил формирования таких списков»

В целях приведения нормативных правовых актов Правительства Свердловской области в соответствие федеральному и областному законодательству, руководствуясь частями 6.7 и 6.11 статьи 11, частями 4 и 5 статьи 16.5 Федерального закона от 24 июля 2008 года № 161-ФЗ «О содействии развитию жилищного строительства», статьей 101 Областного закона от 10 марта 1999 года № 4-ОЗ «О правовых актах в Свердловской области», Правительство Свердловской области

ПОСТАНОВЛЯЕТ:

1. Внести в постановление Правительства Свердловской области от 16.01.2013 № 4-ПП «Об утверждении Перечня отдельных категорий граждан, которые могут быть приняты в члены жилищно-строительного кооператива, создаваемого в целях обеспечения жильем граждан в соответствии с Федеральным законом от 24 июля 2008 года № 161-ФЗ «О содействии развитию жилищного строительства», оснований включения указанных граждан в списки граждан, имеющих право быть принятыми в члены такого кооператива, и правил формирования таких списков» («Областная газета», 2013, 30 января, № 40—41) (далее — постановление Правительства Свердловской области от 16.01.2013 № 4-ПП) следующие изменения:

1) пункт 2 после слов «а также по подготовке» дополнить словами «и направлению»;

2) пункт 4 после слов «является основным местом работы,» дополнить словами «а также граждан, являющихся родителями в семье, имеющей трех и более детей (далее — граждане, имеющие трех и более детей),».

2. Внести в Перечень отдельных категорий граждан, которые могут быть приняты в члены жилищно-строительного кооператива, создаваемого в целях обеспечения жильем граждан в соответствии с Федеральным законом от 24 июля 2008 года № 161-ФЗ «О содействии развитию жилищного строительства», и оснований включения указанных граждан в списки граждан, имеющих право быть принятыми в члены такого кооператива», утвержденный постановлением Правительства Свердловской области от 16.01.2013 № 4-ПП, следующие изменения:

1) пункт 1 дополнить словами «, а также граждане, имеющие трех и более детей»;

2) в пунктах 2, 3 слова «Работники областных государственных и муниципальных учреждений, указанных» заменить словами «Лица, указанные»;

3) подпункт 1 пункта 2 после слов «в пункте 1 настоящего Перечня» дополнить словами «(за исключением граждан, имеющих трех и более детей)»;

4) в пункте 4 слова «28.07.2010» заменить словами «28.06.2010».

3. Внести в правила формирования списков граждан, имеющих право быть принятыми в члены жилищно-строительного кооператива, создаваемого в целях обеспечения жильем граждан в соответствии с Федеральным законом от 24 июля 2008 года № 161-ФЗ «О содействии развитию жилищного строительства», утвержденные постановлением Правительства Свердловской области от 16.01.2013 № 4-ПП (далее — Правила), следующие изменения:

1) пункт 1 дополнить словами «, а также граждан, имеющих трех и более детей»;

2) пункт 2 после слов «работников областных государственных и муниципальных учреждений» дополнить словами «, а также граждан, имеющих трех и более детей,»;

3) дополнить пунктом 4-1 следующего содержания:

«4-1. Формирование Списка граждан из числа граждан, имеющих трех и более детей, осуществляется органами местного самоуправления по месту жительства таких граждан.»;

4) дополнить пунктом 7-1 следующего содержания:

«7-1. Для включения в Список заявители из числа граждан, имеющих трех и более детей, направляют заявления в орган местного самоуправления по месту жительства.»;

5) подпункт 4 пункта 8 дополнить словами «(за исключением граждан, имеющих трех и более детей)»;

6) подпункт 3 пункта 9 дополнить словами «(за исключением граждан, имеющих трех и более детей)»;

7) пункт 20 после слов «Министерство по управлению государственным имуществом Свердловской области осуществляет подготовку» дополнить словами «и направление»;

8) в части первой приложения 1 к Правилам после слов «основное место работы, должность, стаж работы в соответствующем учреждении» дополнить словами «(за исключением граждан, имеющих трех и более детей)»;

9) подпункты 5, 6 части второй приложения 2 к Правилам дополнить словами «(за исключением граждан, имеющих трех и более детей)»;

10) в наименовании граф 8, 9 приложения 3 к Правилам дополнить словами «(за исключением граждан, имеющих трех и более детей)».

4. Контроль за исполнением настоящего постановления возложить на Министра по управлению государственным имуществом Свердловской области, Члена Правительства Свердловской области А.В. Пьянкова.

5. Настоящее постановление опубликовать в «Областной газете».

Председатель Правительства
Свердловской области Д.В. Паслер.

ПРАВИТЕЛЬСТВО СВЕРДЛОВСКОЙ ОБЛАСТИ

РАСПОРЯЖЕНИЕ

25.06.2013 № 853-РП
г. Екатеринбург

О внесении изменений в Типовое положение о территориальной комиссии Свердловской области по делам несовершеннолетних и защите их прав, утвержденное распоряжением Правительства Свердловской области от 14.12.2005 № 1717-РП

Руководствуясь статьями 5, 6 и 7 Закона Свердловской области от 28 ноября 2001 года № 58-ОЗ «О профилактике безнадзорности и правонарушений несовершеннолетних в Свердловской области», постановлением Правительства Свердловской области от 07.12.2005 № 1043-ПП «Об образовании территориальных комиссий Свердловской области по делам несовершеннолетних и защите их прав»:

1. Внести в Типовое положение о территориальной комиссии Свердловской области по делам несовершеннолетних и защите их прав, утвержденное распоряжением Правительства Свердловской области от 14.12.2005 № 1717-РП «Об утверждении Типового положения о территориальной комиссии Свердловской области по делам несовершеннолетних и защите их прав», следующие изменения:

1) в пункте 9 после слов «в составе» добавить слова «и в положение»;

2) пункт 12 изложить в следующей редакции:

«12. Территориальная комиссия по делам несовершеннолетних и защите их прав создана в целях координации деятельности органов и учреждений системы профилактики безнадзорности и правонарушений и антиобщественных действий несовершеннолетних по:

1) предупреждению безнадзорности, беспризорности, правонарушений и антиобщественных действий несовершеннолетних, выявлению и устранению причин и условий, способствующих этому;

2) обеспечению защиты прав и законных интересов несовершеннолетних, социально-педагогической реабилитации несовершеннолетних;

3) социально-педагогической реабилитации несовершеннолетних, находящихся в социально опасном положении;

4) выявлению и пресечению случаев вовлечения несовершеннолетних в совершение преступлений и антиобщественных действий.»;

3) подпункт 1 пункта 13 изложить в следующей редакции:

«1) осуществление мер по защите и восстановлению прав и законных интересов несовершеннолетних, защите их от всех форм дискриминации, физического или психического насилия, оскорбления, грубого обращения, сексуальной и иной эксплуатации;»;

4) подпункт 2 пункта 13 исключить;

5) подпункт 3 пункта 13 изложить в следующей редакции:

«3) выявление и устранение причин и условий, способствующих безнадзорности, беспризорности, правонарушениям и антиобщественным действиям несовершеннолетних;»;

6) подпункт 4 пункта 13 изложить в следующей редакции:

«4) подготовка и направление в Администрацию _____
_____
(наименование управленческого округа)
управленческого округа Свердловской области (для территориальных комиссий, образованных в районах города Екатеринбурга, — в Департамент по обеспечению деятельности мировых судей Свердловской области) в порядке, установленном законодательством Свердловской области, отчетов о работе по профилактике безнадзорности и правонарушений несовершеннолетних на территории соответствующего муниципального образования в Свердловской области;»;

7) подпункт 5 пункта 13 исключить;

8) подпункт 14 пункта 13 исключить;

9) подпункт 13 пункта 14 изложить в следующей редакции:

«13) применять меры воздействия в отношении несовершеннолетних, их родителей или иных законных представителей в случаях и порядке, которые предусмотрены законодательством Российской Федерации и законодательством Свердловской области;»;

10) подпункт 14 пункта 14 изложить в следующей редакции:

«14) подготавливать совместно с соответствующими органами или учреждениями материалы, представляемые в суд, по вопросам, связанным с содержанием несовершеннолетних в специальных учебно-воспитательных учреждениях закрытого типа, а также по иным вопросам, предусмотренным законодательством Российской Федерации;»;

11) подпункт 15 пункта 14 изложить в следующей редакции:

«15) посещать расположенные на _____
_____
(наименование территории)
учреждения системы профилактики безнадзорности и правонарушений несовершеннолетних для обследования условий воспитания, обучения и содержания в них несовершеннолетних в установленном законодательством Российской Федерации и Свердловской области порядке;»;

12) подпункт 16 пункта 14 изложить в следующей редакции:

«16) принимать постановления по вопросам, отнесенным к их компетенции, обязательные для исполнения органами и учреждениями системы профилактики безнадзорности и правонарушений несовершеннолетних.

В постановлении территориальной комиссии по делам несовершеннолетних и защите их прав в соответствии с федеральным законом указываются выявленные нарушения прав и законных интересов несовершеннолетних, причины и условия, способствующие безнадзорности, беспризорности, правонарушениям и антиобщественным действиям несовершеннолетних, меры по их устранению и сроки принятия указанных мер.»;

13) в подпункте 5 пункта 19 слово «палат» исключить, после слов «Правительства Свердловской области» добавить слова «, Уполномоченный по правам ребенка в Свердловской области».

2. Управляющим управленческими округами Свердловской области и Директору Департамента по обеспечению деятельности мировых судей Свердловской области В.И. Русинову подготовить изменения в положения подчиненных территориальных комиссий.

3. Контроль за исполнением настоящего распоряжения возложить на Первого Заместителя Председателя Правительства Свердловской области В.А. Власова.

4. Настоящее распоряжение опубликовать в «Областной газете».

Председатель Правительства
Свердловской области Д.В. Паслер.

ЗАКОНОДАТЕЛЬНОЕ СОБРАНИЕ СВЕРДЛОВСКОЙ ОБЛАСТИ

ПОСТАНОВЛЕНИЕ

от 25.06.2013 № 981-ПЗС
г. Екатеринбург

О назначении на должность
мирового судьи Свердловской
области Бабушкиной И.В.

В соответствии со статьями 6 и 7 Федерального закона «О мировых судьях в Российской Федерации», статьями 5 и 6 Закона Свердловской области «О мировых судьях Свердловской области» Законодательное Собрание Свердловской области ПОСТАНОВЛЯЕТ:

Назначить на должность мирового судьи Свердловской области на трехлетний срок полномочий по судебному участку № 1 Каменского судебного района Бабушкину Ирину Владимировну.

Председатель
Законодательного Собрания Л.В.Бабушкина.

ЗАКОНОДАТЕЛЬНОЕ СОБРАНИЕ СВЕРДЛОВСКОЙ ОБЛАСТИ

ПОСТАНОВЛЕНИЕ

от 25.06.2013 № 982-ПЗС
г. Екатеринбург

О назначении на должность
мирового судьи Свердловской
области Булдаковой Ю.В.

В соответствии со статьями 6 и 7 Федерального закона «О мировых судьях в Российской Федерации», статьями 5 и 6 Закона Свердловской области «О мировых судьях Свердловской области» Законодательное Собрание Свердловской области ПОСТАНОВЛЯЕТ:

Назначить на должность мирового судьи Свердловской области на десятилетний срок полномочий по судебному участку № 1 судебного района города Лесного Булдакову Юлию Владимировну.

Председатель
Законодательного Собрания Л.В.Бабушкина.

ЗАКОНОДАТЕЛЬНОЕ СОБРАНИЕ СВЕРДЛОВСКОЙ ОБЛАСТИ

ПОСТАНОВЛЕНИЕ

от 25.06.2013 № 983-ПЗС
г. Екатеринбург

О назначении на должность
мирового судьи Свердловской
области Витовской И.А.

В соответствии со статьями 6 и 7 Федерального закона «О мировых судьях в Российской Федерации», статьями 5 и 6 Закона Свердловской области «О мировых судьях Свердловской области» Законодательное Собрание Свердловской области ПОСТАНОВЛЯЕТ:

Назначить на должность мирового судьи Свердловской области на трехлетний срок полномочий по судебному участку № 3 Новоуральского судебного района Витовскую Ирину Анатольевну.

Председатель
Законодательного Собрания Л.В.Бабушкина.

ЗАКОНОДАТЕЛЬНОЕ СОБРАНИЕ СВЕРДЛОВСКОЙ ОБЛАСТИ

ПОСТАНОВЛЕНИЕ

от 25.06.2013 № 984-ПЗС
г. Екатеринбург

О назначении на должность
мирового судьи Свердловской
области Войт А.В.

В соответствии со статьями 6 и 7 Федерального закона «О мировых судьях в Российской Федерации», статьями 5 и 6 Закона Свердловской области «О мировых судьях Свердловской области» Законодательное Собрание Свердловской области ПОСТАНОВЛЯЕТ:

Назначить на должность мирового судьи Свердловской области на трехлетний срок полномочий по судебному участку № 7 Кировского судебного района Войт Анну Валерьевну.

Председатель
Законодательного Собрания Л.В.Бабушкина.

ЗАКОНОДАТЕЛЬНОЕ СОБРАНИЕ СВЕРДЛОВСКОЙ ОБЛАСТИ

ПОСТАНОВЛЕНИЕ

от 25.06.2013 № 985-ПЗС
г. Екатеринбург

О назначении на должность
мирового судьи Свердловской
области Гасниковой О.В.

В соответствии со статьями 6 и 7 Федерального закона «О мировых судьях в Российской Федерации», статьями 5 и 6 Закона Свердловской области «О мировых судьях Свердловской области» Законодательное Собрание Свердловской области ПОСТАНОВЛЯЕТ:

Назначить на должность мирового судьи Свердловской области на десятилетний срок полномочий по судебному участку № 6 Кировского судебного района Гасникову Ольгу Владимировну.

Председатель
Законодательного Собрания Л.В.Бабушкина.

ЗАКОНОДАТЕЛЬНОЕ СОБРАНИЕ СВЕРДЛОВСКОЙ ОБЛАСТИ

ПОСТАНОВЛЕНИЕ

от 25.06.2013 № 986-ПЗС
г. Екатеринбург

О назначении на должность
мирового судьи Свердловской
области Дубенковой И.А.

В соответствии со статьями 6 и 7 Федерального закона «О мировых судьях в Российской Федерации», статьями 5 и 6 Закона Свердловской области «О мировых судьях Свердловской области» Законодательное Собрание Свердловской области ПОСТАНОВЛЯЕТ:

Назначить на должность мирового судьи Свердловской области на трехлетний срок полномочий по судебному участку № 1 Ревдинского судебного района Дубенкову Ирину Анатольевну.

Председатель
Законодательного Собрания Л.В.Бабушкина.

ЗАКОНОДАТЕЛЬНОЕ СОБРАНИЕ СВЕРДЛОВСКОЙ ОБЛАСТИ

ПОСТАНОВЛЕНИЕ

от 25.06.2013 № 987-ПЗС
г. Екатеринбург

О назначении на должность
мирового судьи Свердловской
области Захаровой Ю.В.

В соответствии со статьями 6 и 7 Федерального закона «О мировых судьях в Российской Федерации», статьями 5 и 6 Закона Свердловской области «О мировых судьях Свердловской области» Законодательное Собрание Свердловской области ПОСТАНОВЛЯЕТ:

Назначить на должность мирового судьи Свердловской области на трехлетний срок полномочий по судебному участку № 2 Кировградского судебного района Захарову Юлию Владимировну.

Председатель
Законодательного Собрания Л.В.Бабушкина.

ЗАКОНОДАТЕЛЬНОЕ СОБРАНИЕ СВЕРДЛОВСКОЙ ОБЛАСТИ

ПОСТАНОВЛЕНИЕ

от 25.06.2013 № 988-ПЗС
г. Екатеринбург

О назначении на должность
мирового судьи Свердловской
области Кибардиной Н.В.

В соответствии со статьями 6 и 7 Федерального закона «О мировых судьях в Российской Федерации», статьями 5 и 6 Закона Свердловской области «О мировых судьях Свердловской области» Законодательное Собрание Свердловской области ПОСТАНОВЛЯЕТ:

Назначить на должность мирового судьи Свердловской области на трехлетний срок полномочий по судебному участку № 2 Ленинского судебного района города Нижний Тагил Кибардину Наталью Владимировну.

Председатель
Законодательного Собрания Л.В.Бабушкина.

ЗАКОНОДАТЕЛЬНОЕ СОБРАНИЕ СВЕРДЛОВСКОЙ ОБЛАСТИ

ПОСТАНОВЛЕНИЕ

от 25.06.2013 № 989-ПЗС
г. Екатеринбург

О назначении на должность
мирового судьи Свердловской
области Коршуновой О.С.

В соответствии со статьями 6 и 7 Федерального закона «О мировых судьях в Российской Федерации», статьями 5 и 6 Закона Свердловской области «О мировых судьях Свердловской области» Законодательное Собрание Свердловской области ПОСТАНОВЛЯЕТ:

Назначить на должность мирового судьи Свердловской области на десятилетний срок полномочий по судебному участку № 1 Талицкого судебного района Коршунову Ольгу Степановну.

Председатель
Законодательного Собрания Л.В.Бабушкина.

ЗАКОНОДАТЕЛЬНОЕ СОБРАНИЕ СВЕРДЛОВСКОЙ ОБЛАСТИ

ПОСТАНОВЛЕНИЕ

от 25.06.2013 № 990-ПЗС
г. Екатеринбург

О назначении на должность
мирового судьи Свердловской
области Левак А.А.

В соответствии со статьями 6 и 7 Федерального закона «О мировых судьях в Российской Федерации», статьями 5 и 6 Закона Свердловской области «О мировых судьях Свердловской области» Законодательное Собрание Свердловской области ПОСТАНОВЛЯЕТ:

Назначить на должность мирового судьи Свердловской области на трехлетний срок полномочий по судебному участку № 6 Чкаловского судебного района Левак Алену Анатольевну.

Председатель
Законодательного Собрания Л.В.Бабушкина.

ЗАКОНОДАТЕЛЬНОЕ СОБРАНИЕ СВЕРДЛОВСКОЙ ОБЛАСТИ

ПОСТАНОВЛЕНИЕ

от 25.06.2013 № 991-ПЗС
г. Екатеринбург

О назначении на должность
мирового судьи Свердловской
области Малышкиной С.А.

В соответствии со статьями 6 и 7 Федерального закона «О мировых судьях в Российской Федерации», статьями 5 и 6 Закона Свердловской области «О мировых судьях Свердловской области» Законодательное Собрание Свердловской области ПОСТАНОВЛЯЕТ:

Назначить на должность мирового судьи Свердловской области на десятилетний срок полномочий по судебному участку № 1 Ленинского судебного района города Екатеринбурга Малышкину Светлану Александровну.

Председатель
Законодательного Собрания Л.В.Бабушкина.

ЗАКОНОДАТЕЛЬНОЕ СОБРАНИЕ СВЕРДЛОВСКОЙ ОБЛАСТИ

ПОСТАНОВЛЕНИЕ

от 25.06.2013 № 992-ПЗС
г. Екатеринбург

О назначении на должность
мирового судьи Свердловской
области Матыгуллиной Е.М.

В соответствии со статьями 6 и 7 Федерального закона «О мировых судьях в Российской Федерации», статьями 5 и 6 Закона Свердловской области «О мировых судьях Свердловской области» Законодательное Собрание Свердловской области ПОСТАНОВЛЯЕТ:

Назначить на должность мирового судьи Свердловской области на трехлетний срок полномочий по судебному участку № 2 Серовского судебного района Матыгуллину Екатерину Михайловну.

Председатель
Законодательного Собрания Л.В.Бабушкина.

ЗАКОНОДАТЕЛЬНОЕ СОБРАНИЕ СВЕРДЛОВСКОЙ ОБЛАСТИ

ПОСТАНОВЛЕНИЕ

от 25.06.2013 № 993-ПЗС
г. Екатеринбург

О назначении на должность
мирового судьи Свердловской
области Никулиной О.И.

В соответствии со статьями 6 и 7 Федерального закона «О мировых судьях в Российской Федерации», статьями 5 и 6 Закона Свердловской области «О мировых судьях Свердловской области» Законодательное Собрание Свердловской области ПОСТАНОВЛЯЕТ:

Назначить на должность мирового судьи Свердловской области на десятилетний срок полномочий по судебному участку № 3 Синарского судебного района Никулину Ольгу Ивановну.

Председатель
Законодательного Собрания Л.В.Бабушкина.

ЗАКОНОДАТЕЛЬНОЕ СОБРАНИЕ СВЕРДЛОВСКОЙ ОБЛАСТИ

ПОСТАНОВЛЕНИЕ

от 25.06.2013 № 994-ПЗС
г. Екатеринбург

О назначении на должность
мирового судьи Свердловской
области Педан Л.И.

В соответствии со статьями 6 и 7 Федерального закона «О мировых судьях в Российской Федерации», статьями 5 и 6 Закона Свердловской области «О мировых судьях Свердловской области» Законодательное Собрание Свердловской области ПОСТАНОВЛЯЕТ:

Назначить на должность мирового судьи Свердловской области на десятилетний срок полномочий по судебному участку № 2 Дзержинского судебного района Педан Людмилу Ивановну.

Председатель
Законодательного Собрания Л.В.Бабушкина.

РЕГИОНАЛЬНАЯ ЭНЕРГЕТИЧЕСКАЯ КОМИССИЯ СВЕРДЛОВСКОЙ ОБЛАСТИ

ПОСТАНОВЛЕНИЕ

от 26.06.2013 г. № 53-ПК
г. Екатеринбург

Об утверждении тарифов на услуги по утилизации твердых бытовых отходов обществу с ограниченной ответственностью «НТЦ Экотехпром» (город Екатеринбург)

В соответствии с Федеральным законом от 30 декабря 2004 года № 210-ФЗ «Об основах регулирования тарифов организаций коммунального комплекса», постановлением Правительства Российской Федерации от 14.07.2008 г. № 520 «Об основах ценообразования и порядке регулирования тарифов, надбавок и предельных индексов в сфере деятельности организаций коммунального комплекса» и указом Губернатора Свердловской области от 13 ноября 2010 года № 1067-УГ «Об утверждении Положения о Региональной энергетической комиссии Свердловской области» («Областная газета», 2010, 19 ноября, № 412-413) с изменениями, внесенными указами Губернатора Свердловской области от 20 января 2011 года № 31-УГ («Областная газета», 2011, 26 января, № 18), от 15 сентября 2011 года № 819-УГ («Областная газета», 2011, 23 сентября, № 349) и от 06 сентября 2012 года № 669-УГ («Областная газета», 2012, 08 сентября, № 357-358), Региональная энергетическая комиссия Свердловской области

ПОСТАНОВЛЯЕТ:

1. Согласовать обществу с ограниченной ответственностью «НТЦ Экотехпром» (город Екатеринбург) производственную программу оказания услуг по утилизации твердых бытовых отходов и утвердить соответствующие ей тарифы с календарной разбивкой в следующих размерах:

№ п/п	Наименование муниципального образования, организации коммунального комплекса, регулируемый тариф	Ед. изм.	Период действия тарифов			
			с 01.08.2013 г. по 30.06.2014 г.	с 01.07.2014 г. по 30.06.2015 г.	с 01.07.2015 г. по 30.06.2016 г.	с 01.07.2016 г. по 31.12.2016 г
1	2	3	4	5	6	7
	городской округ Нижняя Салда					
1.	Общество с ограниченной ответственностью «НТЦ Экотехпром» (город Екатеринбург)					
1.1.	Услуги по утилизации твердых бытовых отходов (тарифы указаны без учета НДС)	руб./м³	64,53	70,40	79,84	86,53
1.1.1.	Для категории «Население» (тарифы указаны с учетом НДС)	руб./м³	76,15	83,07	94,21	102,11

2. Утвержденные настоящим постановлением тарифы являются фиксированными, занижение и (или) завышение организацией указанных тарифов является нарушением порядка ценообразования.

В тарифах, утвержденных настоящим постановлением, не учтена плата за размещение отходов производства и потребления.

3. Признать утратившим силу постановление РЭК Свердловской области от 02.07.2008 № 87-ПК «Об утверждении графиков установления тарифов на услуги водоснабжения и водоотведения, обеспечивающих финансовые потребности организаций коммунального комплекса, необходимые для реализации их производственных программ по муниципальным образованиям Свердловской области».

4. Контроль за выполнением настоящего постановления возложить на заместителя председателя РЭК Свердловской области Соболя М.Б.

Председатель
Региональной энергетической
комиссии Свердловской области В.В. Гришанов.

РЕГИОНАЛЬНАЯ ЭНЕРГЕТИЧЕСКАЯ КОМИССИЯ СВЕРДЛОВСКОЙ ОБЛАСТИ

ПОСТАНОВЛЕНИЕ

от 26.06.2013 г. № 54-ПК
г. Екатеринбург

Об утверждении тарифа на услуги по передаче тепловой энергии, оказываемые муниципальным унитарным предприятием «Екатеринбургэнерго» (город Екатеринбург) в микрорайоне Кольцово муниципального образования «город Екатеринбург»

В соответствии с Федеральным законом от 27 июля 2010 года № 190-ФЗ «О теплоснабжении» и указом Губернатора Свердловской области от 13 ноября 2010 года № 1067-УГ «Об утверждении Положения о Региональной энергетической комиссии Свердловской области» («Областная газета», 2010, 19 ноября, № 412-413) с изменениями, внесенными указами Губернатора Свердловской области от 20 января 2011 года № 31-УГ («Областная газета», 2011, 26 января, № 18), от 15 сентября 2011 года № 819-УГ («Областная газета», 2011, 23 сентября, № 349) и от 06 сентября 2012 года № 669-УГ («Областная газета», 2012, 08 сентября, № 357-358), Региональная энергетическая комиссия Свердловской области

ПОСТАНОВЛЯЕТ:

1. Утвердить и ввести в действие с 01 июля 2013 года по 31 декабря 2013 года включительно тариф на услуги по передаче тепловой энергии, оказываемые муниципальным унитарным предприятием «Екатеринбургэнерго» (город Екатеринбург), в следующих размерах:

№ п/п	Наименование муниципального образования, организации, оказывающей услуги по передаче тепловой энергии, период действия тарифа	Тариф в руб./Гкал
муниципальное образование «город Екатеринбург»		
1.	Муниципальное унитарное предприятие «Екатеринбургэнерго» (город Екатеринбург)	
1.1.	передача тепловой энергии, поставляемой открытым акционерным обществом «Территориальная генерирующая компания № 9» (город Пермь) (СЦТ: поставка тепловой энергии в микрорайоне Кольцово) и открытым акционерным обществом «Аэропорт Кольцово» (город Екатеринбург) (СЦТ: поставка тепловой энергии, вырабатываемой открытым акционерным обществом «Территориальная генерирующая компания № 9» (город Пермь))	
1.1.1.	с 01.07.2013 г. по 31.12.2013 г.	229,73

2. На тариф, утвержденный настоящим постановлением, распространяются Примечания к тарифам на услуги по передаче тепловой энергии, оказываемые теплосетевыми организациями Свердловской области, утвержденным постановлением Региональной энергетической комиссией Свердловской области от 18.12.2012 г. № 206-ПК «Об утверждении тарифов на услуги по передаче тепловой энергии, оказываемые теплосетевыми организациями Свердловской области» («Областная газета», 2012, 28 декабря, № 590-593/СВ-1) с изменениями, внесенными постановлением РЭК Свердловской области от 24.12.2012 г. № 245-ПК («Областная газета», 2013, 31 января, № 42 - 45).

3. Контроль за выполнением настоящего постановления возложить на заместителя председателя РЭК Свердловской области Соболя М.Б.

Председатель
Региональной энергетической
комиссии Свердловской области В.В. Гришанов.

РЕГИОНАЛЬНАЯ ЭНЕРГЕТИЧЕСКАЯ КОМИССИЯ СВЕРДЛОВСКОЙ ОБЛАСТИ

ПОСТАНОВЛЕНИЕ

от 26.06.2013 г. № 55-ПК
г. Екатеринбург

Об утверждении тарифов на тепловую энергию, поставляемую теплоснабжающими организациями Свердловской области

В соответствии с Федеральным законом от 27 июля 2010 года № 190-ФЗ «О теплоснабжении» и указом Губернатора Свердловской области от 13 ноября 2010 года № 1067-УГ «Об утверждении Положения о Региональной энергетической комиссии Свердловской области» («Областная газета», 2010, 19 ноября, № 412-413) с изменениями, внесенными указами Губернатора Свердловской области от 20 января 2011 года № 31-УГ («Областная газета», 2011, 26 января, № 18), от 15 сентября 2011 года № 819-УГ («Областная газета», 2011, 23 сентября, № 349) и от 06 сентября 2012 года № 669-УГ («Областная газета», 2012, 08 сентября, № 357-358), Региональная энергетическая комиссия Свердловской области

ПОСТАНОВЛЯЕТ:

1. Утвердить и ввести в действие с 01 июля 2013 года по 31 декабря 2013 года включительно одноставочные тарифы на тепловую энергию, поставляемую теплоснабжающими организациями Свердловской области (прилагаются).

2. На тарифы, утвержденные настоящим постановлением, распространяются Разъяснения по применению одноставочных тарифов на тепловую энергию, поставляемую теплоснабжающими организациями Свердловской области, утвержденных постановлением Региональной энергетической комиссии Свердловской области от 18.12.2012 г. № 207-ПК «Об утверждении тарифов на тепловую энергию, поставляемую теплоснабжающими организациями Свердловской области» («Областная газета», 2012, 28 декабря, № 590 — 593/ св-1) с изменениями, внесенными постановлениями Региональной энергетической комиссии Свердловской области от 24.12.2012 г. № 222-ПК («Областная газета», 2012, 28 декабря, № 590 — 593), от 24.12.2012 г. № 245-ПК («Областная газета», 2013, 31 января, № 42-45), от 13.02.2013 г. № 6-ПК («Областная газета», 2013, 22 февраля, № 84-86), от 27.03.2013 г. № 23-ПК («Областная газета», 2013, 04 апреля, № 163-164), от 08.05.2013 г. № 34-ПК («Областная газета», 2013, 17 мая, № 215-218) и от 05.06.2013 г. № 45-ПК («Областная газета», 2013, 11 июня, № 259-260).

3. Контроль за выполнением настоящего постановления возложить на заместителя председателя РЭК Свердловской области Соболя М.Б.

Председатель
Региональной энергетической
комиссии Свердловской области В.В. Гришанов.

УТВЕРЖДЕНЫ
постановлением РЭК
Свердловской области
от 26.06.2013 г. № 55-ПК

Одноставочные тарифы на тепловую энергию, поставляемую теплоснабжающими организациями Свердловской области

№ п/п	Наименование муниципального образования, теплоснабжающей организации, систем централизованного теплоснабжения, категории потребителей, период действия тарифов	Тариф на тепловую энергию (руб./Гкал)					
		горячая вода	отборный пар давлением				острый и редуцированный пар
			от 1,2 до 2,5 кг/см²	от 2,5 до 7,0 кг/см²	от 7,0 до 13,0 кг/см²	свыше 13,0 кг/см²	
1	2	3	4	5	6	7	8
	муниципальное образование «город Екатеринбург»						
1.	Открытое акционерное общество «Территориальная генерирующая компания № 9» (город Пермь) СЦТ: поставка тепловой энергии в микрорайоне Кольцово						
1.1.	Потребители, оплачивающие производство и передачу тепловой энергии						
1.1.1.	одноставочный						
1.1.1.1.	с 01.07.2013 г. по 31.12.2013 г.	1080,02					
1.1.2.	Население (тарифы указаны с учетом НДС)						
1.1.2.1.	с 01.07.2013 г. по 31.12.2013 г.	1274,42					
1.2.	Потребители, оплачивающие производство тепловой энергии (получающие тепловую энергию на коллекторах производителей)						
1.2.1.	одноставочный						
1.2.1.1.	с 01.07.2013 г. по 31.12.2013 г.	850,29					
2.	Открытое акционерное общество «Аэропорт Кольцово» (город Екатеринбург) СЦТ: поставка тепловой энергии, вырабатываемой открытым акционерным обществом «Территориальная генерирующая компания № 9» (город Пермь)						
2.1.	Потребители, оплачивающие производство и передачу тепловой энергии, вырабатываемой открытым акционерным обществом «Территориальная генерирующая компания № 9» (город Пермь)						
2.1.1.	одноставочный						
2.1.1.1.	с 01.07.2013 г. по 31.12.2013 г.	1317,72					
2.2.	Потребители, оплачивающие производство тепловой энергии, вырабатываемой открытым акционерным обществом «Территориальная генерирующая компания № 9» (город Пермь)						
2.2.1.	одноставочный						
2.2.1.1.	с 01.07.2013 г. по 31.12.2013 г.	850,29					

РЕГИОНАЛЬНАЯ ЭНЕРГЕТИЧЕСКАЯ КОМИССИЯ СВЕРДЛОВСКОЙ ОБЛАСТИ

ПОСТАНОВЛЕНИЕ

от 26.06.2013 г. № 56-ПК
г. Екатеринбург

Об утверждении тарифов на горячую воду организациям, осуществляющим горячее водоснабжение в Свердловской области

В соответствии с Федеральным законом от 07 декабря 2011 года № 416-ФЗ «О водоснабжении и водоотведении», постановлением Правительства Российской Федерации от 13.05.2013 г № 406 «О государственном регулировании тарифов в сфере водоснабжения и водоотведения» и указом Губернатора Свердловской области от 13 ноября 2010 года № 1067-УГ «Об утверждении Положения о Региональной энергетической комиссии Свердловской области» («Областная газета», 2010, 19 ноября, № 412-413) с изменениями, внесенными указами Губернатора Свердловской области от 20 января 2011 года № 31-УГ («Областная газета», 2011, 26 января, № 18), от 15 сентября 2011 года № 819-УГ («Областная газета», 2011, 23 сентября, № 349) и от 06 сентября 2012 года № 669-УГ («Областная газета», 2012, 08 сентября, № 357-358), Региональная энергетическая комиссия Свердловской области

ПОСТАНОВЛЯЕТ:

1. Утвердить организациям, осуществляющим горячее водоснабжение, производственные программы оказания услуг горячего водоснабжения потребителям Свердловской области и соответствующие им тарифы (прилагаются).

2. Утвержденные настоящим постановлением тарифы являются фиксированными, занижение и (или) завышение организацией указанных тарифов является нарушением порядка ценообразования.

3. Контроль за выполнением настоящего постановления возложить на заместителя председателя РЭК Свердловской области Соболя М.Б.

Председатель
Региональной энергетической
комиссии Свердловской области В.В. Гришанов.

УТВЕРЖДЕНЫ
постановлением РЭК
Свердловской области от
26.06.2013 г. № 56-ПК

Тарифы на горячую воду организаций, осуществляющих горячее водоснабжение в Свердловской области

№ п/п	Наименование муниципального образования, организации, осуществляющей горячее водоснабжение, регулируемый тариф	Ед. изм.	Период действия тарифов
			с 01.07.2013 г. по 31.12.2013 г.
1	2	3	4
	муниципальное образование «город Екатеринбург»		
1.	Муниципальное унитарное предприятие «Екатеринбургэнерго» (город Екатеринбург)		
1.1.	Тариф на горячую воду в закрытой системе горячего водоснабжения, произведенную с использованием тепловой энергии, вырабатываемой открытым акционерным обществом «Территориальная генерирующая компания № 9» (город Пермь) и отпускаемой на коллекторах		
1.1.1.	Компонент на холодную воду	руб./м³	22,84
1.1.1.1.	для категории «Население» (тарифы указаны с учетом НДС)	руб./м³	26,95
1.1.2.	Компонент на тепловую энергию	руб./Гкал	1 080,02
1.1.2.1.	для категории «Население» (тарифы указаны с учетом НДС)	руб./Гкал	1 274,42
2.	Открытое акционерное общество «Территориальная генерирующая компания № 9» (город Пермь)		
2.1.	Тариф на горячую воду в закрытой системе горячего водоснабжения, произведенную с использованием тепловой энергии собственной выработки и отпускаемой на коллекторах		
2.1.1.	Компонент на холодную воду	руб./м³	22,84
2.1.2.	Компонент на тепловую энергию	руб./Гкал	850,29

ЗАКОНОДАТЕЛЬНОЕ СОБРАНИЕ СВЕРДЛОВСКОЙ ОБЛАСТИ

ПОСТАНОВЛЕНИЕ

от 25.06.2013 № 995-ПЗС
г. Екатеринбург

О назначении на должность
мирового судьи Свердловской
области Перелыгина М.А.

В соответствии со статьями 6 и 7 Федерального закона «О мировых судьях в Российской Федерации», статьями 5 и 6 Закона Свердловской области «О мировых судьях Свердловской области» Законодательное Собрание Свердловской области ПОСТАНОВЛЯЕТ:

Назначить на должность мирового судьи Свердловской области на трехлетний срок полномочий по судебному участку № 5 Чкаловского судебного района Перелыгина Максима Александровича.

Председатель
Законодательного Собрания Л.В.Бабушкина.

ЗАКОНОДАТЕЛЬНОЕ СОБРАНИЕ СВЕРДЛОВСКОЙ ОБЛАСТИ

ПОСТАНОВЛЕНИЕ

от 25.06.2013 № 996-ПЗС
г. Екатеринбург

О назначении на должность
мирового судьи Свердловской
области Рудаковой А.В.

В соответствии со статьями 6 и 7 Федерального закона «О мировых судьях в Российской Федерации», статьями 5 и 6 Закона Свердловской области «О мировых судьях Свердловской области» Законодательное Собрание Свердловской области ПОСТАНОВЛЯЕТ:

Назначить на должность мирового судьи Свердловской области на трехлетний срок полномочий по судебному участку № 3 Кировского судебного района Рудакову Анну Владимировну.

Председатель
Законодательного Собрания Л.В.Бабушкина.

ЗАКОНОДАТЕЛЬНОЕ СОБРАНИЕ СВЕРДЛОВСКОЙ ОБЛАСТИ

ПОСТАНОВЛЕНИЕ

от 25.06.2013 № 997-ПЗС
г. Екатеринбург

О назначении на должность
мирового судьи Свердловской
области Рыбаковой М.А.

В соответствии со статьями 6 и 7 Федерального закона «О мировых судьях в Российской Федерации», статьями 5 и 6 Закона Свердловской области «О мировых судьях Свердловской области» Законодательное Собрание Свердловской области ПОСТАНОВЛЯЕТ:

Назначить на должность мирового судьи Свердловской области на десятилетний срок полномочий по судебному участку № 2 Верхнесалдинского судебного района Рыбакову Марину Александровну.

Председатель
Законодательного Собрания Л.В.Бабушкина.

ЗАКОНОДАТЕЛЬНОЕ СОБРАНИЕ СВЕРДЛОВСКОЙ ОБЛАСТИ

ПОСТАНОВЛЕНИЕ

от 25.06.2013 № 998-ПЗС
г. Екатеринбург

О назначении на должность
мирового судьи Свердловской
области Савиной С.М.

В соответствии со статьями 6 и 7 Федерального закона «О мировых судьях в Российской Федерации», статьями 5 и 6 Закона Свердловской области «О мировых судьях Свердловской области» Законодательное Собрание Свердловской области ПОСТАНОВЛЯЕТ:

Назначить на должность мирового судьи Свердловской области на трехлетний срок полномочий по судебному участку № 1 Невьянского судебного района Савину Светлану Михайловну.

Председатель
Законодательного Собрания Л.В.Бабушкина.

ЗАКОНОДАТЕЛЬНОЕ СОБРАНИЕ СВЕРДЛОВСКОЙ ОБЛАСТИ

ПОСТАНОВЛЕНИЕ

от 25.06.2013 № 999-ПЗС
г. Екатеринбург

О назначении на должность
мирового судьи Свердловской
области Скоромновой В.А.

В соответствии со статьями 6 и 7 Федерального закона «О мировых судьях в Российской Федерации», статьями 5 и 6 Закона Свердловской области «О мировых судьях Свердловской области» Законодательное Собрание Свердловской области ПОСТАНОВЛЯЕТ:

Назначить на должность мирового судьи Свердловской области на десятилетний срок полномочий по судебному участку № 3 Ирбитского судебного района Скоромнову Веру Александровну.

Председатель
Законодательного Собрания Л.В.Бабушкина.

ЗАКОНОДАТЕЛЬНОЕ СОБРАНИЕ СВЕРДЛОВСКОЙ ОБЛАСТИ

ПОСТАНОВЛЕНИЕ

от 25.06.2013 № 1000-ПЗС
г. Екатеринбург

О назначении на должность
мирового судьи Свердловской
области Хуснутдиновой О.С.

В соответствии со статьями 6 и 7 Федерального закона «О мировых судьях в Российской Федерации», статьями 5 и 6 Закона Свердловской области «О мировых судьях Свердловской области» Законодательное Собрание Свердловской области ПОСТАНОВЛЯЕТ:

Назначить на должность мирового судьи Свердловской области на трехлетний срок полномочий по судебному участку № 2 Красноуральского судебного района Хуснутдинову Ольгу Сергеевну.

Председатель
Законодательного Собрания Л.В.Бабушкина.

ЗАКОНОДАТЕЛЬНОЕ СОБРАНИЕ СВЕРДЛОВСКОЙ ОБЛАСТИ

ПОСТАНОВЛЕНИЕ

от 25.06.2013 № 1001-ПЗС
г. Екатеринбург

О назначении на должность
мирового судьи Свердловской
области Цициковской Е.А.

В соответствии со статьями 6 и 7 Федерального закона «О мировых судьях в Российской Федерации», статьями 5 и 6 Закона Свердловской области «О мировых судьях Свердловской области» Законодательное Собрание Свердловской области ПОСТАНОВЛЯЕТ:

Назначить на должность мирового судьи Свердловской области на трехлетний срок полномочий по судебному участку № 3 Железнодорожного судебного района Цициковскую Елену Анатольевну.

Председатель
Законодательного Собрания Л.В.Бабушкина.

ЗАКОНОДАТЕЛЬНОЕ СОБРАНИЕ СВЕРДЛОВСКОЙ ОБЛАСТИ

ПОСТАНОВЛЕНИЕ

от 25.06.2013 № 1002-ПЗС
г. Екатеринбург

О назначении на должность
мирового судьи Свердловской
области Чехмакиной Н.А.

В соответствии со статьями 6 и 7 Федерального закона «О мировых судьях в Российской Федерации», статьями 5 и 6 Закона Свердловской области «О мировых судьях Свердловской области» Законодательное Собрание Свердловской области ПОСТАНОВЛЯЕТ:

Назначить на должность мирового судьи Свердловской области на трехлетний срок полномочий по судебному участку № 4 Ленинского судебного района города Екатеринбурга Чехмакину Наталью Андреевну.

Председатель
Законодательного Собрания Л.В.Бабушкина.

ЗАКОНОДАТЕЛЬНОЕ СОБРАНИЕ СВЕРДЛОВСКОЙ ОБЛАСТИ

ПОСТАНОВЛЕНИЕ

от 25.06.2013 № 1013-ПЗС
г. Екатеринбург

Об изменениях, внесенных в Программу
управления государственной
собственностью Свердловской
области и приватизации
государственного имущества
Свердловской области на 2013 год и
плановый период 2014 и 2015 годов

В соответствии с пунктом 2 статьи 70 Областного закона от 10 апреля 1995 года № 9-ОЗ «Об управлении государственной собственностью Свердловской области» Законодательное Собрание Свердловской области ПОСТАНОВЛЯЕТ:

Одобрить изменения, внесенные в Программу управления государственной собственностью Свердловской области и приватизации государственного имущества Свердловской области на 2013 год и плановый период 2014 и 2015 годов (постановление Правительства Свердловской области от 10.06.2013 № 705-ПП «О внесении изменений в Программу управления государственной собственностью Свердловской области и приватизации государственного имущества Свердловской области на 2013 год и плановый период 2014 и 2015 годов, утвержденную постановлением Правительства Свердловской области от 25.10.2012 № 1188-ПП»).

Председатель
Законодательного Собрания Л.В.Бабушкина.

ЗАКОНОДАТЕЛЬНОЕ СОБРАНИЕ СВЕРДЛОВСКОЙ ОБЛАСТИ

ПОСТАНОВЛЕНИЕ

от 25.06.2013 № 1032-ПЗС
г. Екатеринбург

О даче согласия на прием
в государственную казну
Свердловской области
безвозмездно передаваемого
из федеральной собственности
земельного участка в
городе Екатеринбурге

В соответствии с пунктом 2 статьи 18 Закона Свердловской области от 22 ноября 1999 года № 31-ОЗ «О государственной казне Свердловской области» и на основании обращения Правительства Свердловской области Законодательное Собрание Свердловской области ПОСТАНОВЛЯЕТ:

Дать согласие на прием в государственную казну Свердловской области безвозмездно передаваемого из федеральной собственности земельного участка (кадастровый номер 66:41:0612057:14, категория земель — земли населенных пунктов, разрешенное использование — земли специального назначения) площадью 36253 кв. метра, кадастровой стоимостью 108387769,28 рубля (сто восемь миллионов триста восемьдесят семь тысяч семьсот шестьдесят девять рублей 28 копеек), расположенного по адресу: город Екатеринбург, проезд Горнистов.

Председатель
Законодательного Собрания Л.В.Бабушкина.

ЗАКОНОДАТЕЛЬНОЕ СОБРАНИЕ СВЕРДЛОВСКОЙ ОБЛАСТИ

ПОСТАНОВЛЕНИЕ

от 25.06.2013 № 1037-ПЗС
г. Екатеринбург

О проведении областного конкурса
на лучшее освещение в средствах
массовой информации деятельности
Законодательного Собрания
Свердловской области в 2013 году

Законодательное Собрание Свердловской области ПОСТАНОВЛЯЕТ:

1. Провести областной конкурс на лучшее освещение в средствах массовой информации деятельности Законодательного Собрания Свердловской области в 2013 году.

2. Утвердить Положение об областном конкурсе на лучшее освещение в средствах массовой информации деятельности Законодательного Собрания Свердловской области в 2013 году (прилагается).

3. Финансирование расходов, связанных с проведением областного конкурса на лучшее освещение в средствах массовой информации деятельности Законодательного Собрания Свердловской области в 2013 году, осуществляется за счет средств областного бюджета, направляемых на обеспечение деятельности Законодательного Собрания Свердловской области.

4. Опубликовать настоящее постановление в «Областной газете».

Председатель
Законодательного Собрания Л.В.Бабушкина.

Утверждено
постановлением Законодательного
Собрания
от 25.06.2013 № 1037-ПЗС
«О проведении областного конкурса
на лучшее освещение в средствах
массовой информации деятельности
Законодательного Собрания
Свердловской области в 2013 году»

ПОЛОЖЕНИЕ
об областном конкурсе на лучшее освещение в средствах массовой информации деятельности Законодательного Собрания Свердловской области в 2013 году

Раздел 1. Общие положения

1. Настоящее Положение определяет порядок и условия проведения областного конкурса на лучшее освещение в средствах массовой информации деятельности Законодательного Собрания Свердловской области в 2013 году (далее — областной конкурс).

2. Областной конкурс проводит Законодательное Собрание Свердловской области (далее — Законодательное Собрание) по предложению комитета Законодательного Собрания по социальной политике.

3. Решение о присуждении участникам областного конкурса призовых мест принимает комиссия по подведению итогов областного конкурса на лучшее освещение в средствах массовой информации деятельности Законодательного Собрания Свердловской области в 2013 году (далее — конкурсная комиссия), создаваемая из числа депутатов и работников аппарата Законодательного Собрания.

Персональный состав конкурсной комиссии утверждается распоряжением председателя Законодательного Собрания с учетом предложений депутатов Законодательного Собрания.

Конкурсная комиссия осуществляет свою деятельность в соответствии с настоящим Положением.

4. Организационно-техническое обеспечение областного конкурса осуществляет пресс-служба Законодательного Собрания.

Раздел 2. Цель и задачи областного конкурса

5. Цель областного конкурса — привлечение средств массовой информации к оперативному и объективному информированию жителей Свердловской области о принимаемых Законодательным Собранием законах, иных нормативных правовых актах, об их исполнении и социально-экономических последствиях реализации.

6. Основными задачами областного конкурса являются:

1) привлечение представителей общественности к участию в законотворческой деятельности Законодательного Собрания;

2) повышение уровня правовой культуры и информированности в сфере законотворческой деятельности населения Свердловской области;

3) совершенствование системы взаимодействия депутатов Законодательного Собрания и избирателей;

4) создание благоприятных информационных условий для самостоятельного формирования у каждого жителя Свердловской области объективного представления о региональной правовой системе, ее способности эффективно регулировать все разнообразие общественных отношений в вопросах регионального значения и оказывать позитивное влияние на развитие экономики и рост благосостояния населения Свердловской области;

5) стимулирование оперативного, непрерывного и объективного освещения в средствах массовой информации деятельности Законодательного Собрания.

Раздел 3. Условия областного конкурса

7. Областной конкурс проводится в течение 2013 года. Заявки на участие в областном конкурсе и конкурсные работы принимаются в срок до 25 декабря 2013 года.

8. В областном конкурсе могут принимать участие:

1) информационные агентства;

2) электронные средства массовой информации (радиостанции и телеканалы);

3) печатные средства массовой информации;

4) авторы (журналисты, корреспонденты, фотокорреспонденты).

9. Призеры областного конкурса награждаются ценными подарками и памятными дипломами.

10. По итогам областного конкурса присуждаются первое, второе и третье места победителям — авторам работ в номинациях:

«За лучший материал, опубликованный информационными агентствами»;

«За лучший материал, выпущенный в эфир радиостанциями и телеканалами»;

«За лучший материал, опубликованный федеральными и областными печатными изданиями»;

«За лучший материал, опубликованный муниципальными печатными изданиями»;

«За лучший материал, посвященный 20-летию законодательной власти Свердловской области».

11. Редакционные коллективы средств массовой информации по решению конкурсной комиссии награждаются дипломами конкурса за освещение деятельности Законодательного Собрания.

12. Конкурсная комиссия вправе присуждать авторам, не занявшим призовые места, поощрительные призы.

13. Призовое место может одновременно присуждаться двум и более участникам областного конкурса.

Раздел 4. Порядок подачи заявок на участие в областном конкурсе и требования к конкурсным работам

14. Заявки на участие в областном конкурсе составляются в произвольной форме и направляются председателю Законодательного Собрания по адресу: 620031, г. Екатеринбург, ул. Бориса Ельцина, 10. Справки по телефонам: 354-75-60, 354-75-61.

Информационные агентства, электронные, печатные средства массовой информации в заявке на участие в областном конкурсе указывают название средства массовой информации и его юридический адрес, авторы (журналисты, корреспонденты, фотокорреспонденты) — фамилию, имя, отчество, дату рождения, паспортные данные, номер страхового свидетельства обязательного пенсионного страхования, ИНН, почтовый адрес, номер контактного телефона.

15. К заявке на участие в областном конкурсе прилагаются конкурсные работы (текстовые материалы, аудио-, видеозаписи), опубликованные в средствах массовой информации либо выпущенные в эфир радиостанциями или телеканалами.

16. Видеоматериалы представляются на видеокассетах либо видеодисках, аудиоматериалы — на аудиокассетах либо дисках, печатные работы — в оригиналах либо ксерокопиях, заверенных печатью и подписью руководителя средства массовой информации, в котором были опубликованы представленные на областной конкурс работы.

Все конкурсные работы должны иметь название и дату опубликования, выхода в радио- или телеэфир.

17. Конкурсные работы должны соответствовать требованиям, указанным в пунктах 14 — 16 настоящего раздела, а также:

соответствовать нормам журналистской этики;

освещать актуальные социально-экономические проблемы и достижения Свердловской области и приоритетные направления деятельности Законодательного Собрания;

содержать объективную информацию о законотворческой и иной деятельности Законодательного Собрания.

БУХГАЛТЕРСКАЯ ОТЧЕТНОСТЬ ОТКРЫТОГО АКЦИОНЕРНОГО ОБЩЕСТВА «ЗАВОД РАДИОАППАРАТУРЫ»

проверена аудиторской фирмой ООО «ОргПром-Аудит» (лицензия № Е 003142 выдана МФ РФ 27.12.2002), согласно отчету которой бухгалтерская отчетность достоверно отражает во всех существенных отношениях финансовое положение предприятия.

Бухгалтерская отчетность за 2012 год подписана Генеральным директором ОАО «Завод радиоаппаратуры» Новосельцевым С.А.,утверждена общим собранием акционеров 01 июня 2013 г.

Бухгалтерский баланс на 31 декабря 2012 года

Единица измерения млн. руб

Актив	Код строки	На отчётную дату отчётного периода	На 31 декабря предыдущего года	На 31 декабря года, предшествующего предыдущему
I. ВНЕОБОРОТНЫЕ АКТИВЫ				
Нематериальные активы	1110	10	10	9
Результаты исследований и разработок	1120	6	4	5
Основные средства	1130	77	82	94
Доходные вложения в материальные ценности	1140	-	-	-
Финансовые вложения	1150	48	48	27
Отложенные налоговые активы	1160	-	-	-
Прочие внеоборотные активы	1170	-	-	-
ИТОГО по разделу I	1100	141	144	135
II. ОБОРОТНЫЕ АКТИВЫ				
Запасы	1210	320	314	170
Налог на добавленную стоимость по приобретенным ценностям	1220	-	-	-
Дебиторская задолженность	1230	321	301	182
Финансовые вложения (за исключением денежных эквивалентов)	1240	8	8	25
Денежные средства и денежные эквиваленты	1250	1	1	2
Прочие оборотные активы	1260	-	-	-
ИТОГО по разделу II	1200	650	624	379
БАЛАНС	1600	791	768	514
Пассив				
III. КАПИТАЛЫ И РЕЗЕРВЫ				
Уставный капитал	1310	-	-	-
Собственные акции, выкупленные у акционеров	1320	-	-	-
Переоценка внеоборотных активов	1340	22	22	23
Добавочный капитал (без переоценки)	1350	-	-	-
Резервный капитал	1360	-	-	-
Нераспределенная прибыль (непокрытый убыток)	1370	66	59	56
ИТОГО по разделу III	1300	88	81	79
IV. ДОЛГОСРОЧНЫЕ ОБЯЗАТЕЛЬСТВА				
Заемные средства	1410	418	406	189
Отложенные налоговые обязательства	1420	5	4	5
Оценочные обязательства	1430	-	-	-
Прочие обязательства	1450	-	-	-
ИТОГО по разделу IV	1400	423	410	194
V. КРАТКОСРОЧНЫЕ ОБЯЗАТЕЛЬСТВА				
Заемные средства	1510	42	65	151
Кредиторская задолженность	1520	232	206	88
Доходы будущих периодов	1530	1	1	2
Оценочные обязательства	1540	5	4	-
Прочие обязательства	1550	-	-	-
ИТОГО по разделу V	1500	280	277	241
БАЛАНС	1700	791	768	514

Отчет о финансовых результатах за 2012 год

Единица измерения млн. руб.

Наименование показателя	Код строки	За отчетный период	За аналогичный период предыдущего года
Доходы и расходы по обычным видам деятельности Выручка	2110	941	834
Себестоимость продаж	2120	(808)	(688)
Коммерческие расходы	2210	(2)	(7)
Управленческие расходы	2220	(70)	(67)
Прибыль (убыток) от продаж	2200	61	72
Доходы от участия в других организациях	2310		-
Проценты к получению	2320		-
Проценты к уплате	2330	(49)	(50)
Прочие доходы	2340	35	45
Прочие расходы	2350	(35)	(64)
Прибыль (убыток) до налогообложения	2300	12	3
Текущий налог на прибыль	2410	(4)	(1)
в т.ч. постоянные налоговые обязательства	2421	2	1
Изменение отложенных налоговых обязательств	2430	1	-
Изменение отложенных налоговых активов	2450		-
Прочее	2460		-
Чистая прибыль (убыток)	2400	7	2
СПРАВОЧНО:)			
Результат от прочих операций, не включаемый в чистую прибыль (убыток) периода	2520		-
Совокупный финансовый результат периода	2500	7	2

Место нахождения исполнительного органа Общества, где можно ознакомиться с бухгалтерской отчетностью и получить ее копию в установленном законодательством порядке — 620142, г.Екатеринбург, ул.Щорса д.7, телефон (343) 251-93-57, факс (343) 229-32-20.

Обязательный экземпляр бухгалтерской отчетности представлен в Территориальный орган Федеральной службы статистики по Свердловской области.

В соответствии с Постановлением Правительства от 21.01.2004 года № 24 «Об утверждении стандартов раскрытия информации субъектами оптового и розничного рынков электрической энергии»

ЗАО «Горэлектросеть»
раскрывает следующую информацию:

1. Объём недопоставленной электрической энергии.
2. Наличие объёма свободной для технологического присоединения потребителей трансформаторной мощности с указанием текущего объёма свободной мощности по центрам питания 35 кВ и выше.
3. Наличие объёма свободной для технологического присоединения потребителей трансформаторной мощности с указанием текущего объёма свободной мощности по центрам питания ниже 35 кВ.
4. Порядок выполнения технологических, технических и других мероприятий, связанных с технологическим присоединением к электрическим сетям, включая перечень мероприятий, необходимых для осуществления технологического присоединения к электрическим сетям, и порядок выполнения этих мероприятий.
5. Величина резервируемой максимальной мощности, определяемая в соответствии с Правилами недискриминационного доступа к услугам по передаче электрической энергии, в разбивке по уровням напряжения.
6. Информация о структуре и объемах затрат на оказание услуг по передаче электрической энергии.
7. Информация о результатах контрольных замеров электрических параметров режимов работы оборудования объектов электросетевого хозяйства.

В полном объёме информация опубликована на официальном сайте компании **www.zao-ges.ru**

В соответствии с Постановлением Правительства от 21.01.2004 года № 24 «Об утверждении стандартов раскрытия информации субъектами оптового и розничного рынков электрической энергии»

ОАО «Региональная сетевая компания»
раскрывает следующую информацию:

1. Объём недопоставленной электрической энергии.
2. Наличие объёма свободной для технологического присоединения потребителей трансформаторной мощности с указанием текущего объёма свободной мощности по центрам питания 35 кВ и выше.
3. Наличие объёма свободной для технологического присоединения потребителей трансформаторной мощности с указанием текущего объёма свободной мощности по центрам питания ниже 35 кВ.
4. Порядок выполнения технологических, технических и других мероприятий, связанных с технологическим присоединением к электрическим сетям, включая перечень мероприятий, необходимых для осуществления технологического присоединения к электрическим сетям, и порядок выполнения этих мероприятий.
5. Величина резервируемой максимальной мощности, определяемая в соответствии с Правилами недискриминационного доступа к услугам по передаче электрической энергии, в разбивке по уровням напряжения.
6. Информация о структуре и объемах затрат на оказание услуг по передаче электрической энергии.
7. Информация о результатах контрольных замеров электрических параметров режимов работы оборудования объектов электросетевого хозяйства.

В полном объёме информация опубликована на официальном сайте компании **www.sv-rsk.ru**

ИЗВЕЩЕНИЕ О СОГЛАСОВАНИИ ПРОЕКТА МЕЖЕВАНИЯ ЗЕМЕЛЬНОГО УЧАСТКА

Настоящим извещением уведомляем участников общей долевой собственности на земельный участок с кадастровым номером 66:06:0000000:635 о месте и порядке ознакомления с проектом межевания земельного участка, образованного в счёт земельных долей. Предметом согласования являются размер и местоположение границ выделяемого в счёт земельных долей земельного участка.

Заказчик работ: **Мелкозерова Любовь Сергеевна,** проживающая по адресу: г. Екатеринбург, ул. Алещенкова, д. 11, кв. 22. Контактный телефон: 8-909-009-74-82. Проект межевания составлен кадастровым инженером Лисицыным Борисом Евгеньевичем, квалификационный аттестат № 66-10-168. Почтовый адрес: 624250, Свердловская область, г. Заречный, ул. Ленинградская, д. 11а, офис 38 (ООО Бюро кадастра «Заречный»), e-mail: **bkzar@mail.ru**, телефон: 8 (34377) 7-29-74.

Кадастровый номер исходного земельного участка 66:06:0000000:635. Адрес (местоположение): Свердловская область, Белоярский район, КСП «Косулинское».

С проектом межевания земельного участка можно ознакомиться по адресу: 624250, Свердловская область, г. Заречный, ул. Ленинградская, д. 11а, офис 38 (ООО Бюро кадастра «Заречный»).

Обоснованные возражения относительно размера и местоположения границ земельного участка принимаются в течение 30 календарных дней со дня опубликования данного извещения по адресу: 624250, Свердловская область, г. Заречный, ул. Ленинградская, д. 11а, офис 38 (ООО Бюро кадастра «Заречный»).

ИЗВЕЩЕНИЕ О СОГЛАСОВАНИИ ПРОЕКТА МЕЖЕВАНИЯ ЗЕМЕЛЬНОГО УЧАСТКА

Настоящим извещением уведомляем участников общей долевой собственности на земельный участок с кадастровым номером 66:06:0000000:635 о месте и порядке ознакомления с проектом межевания земельного участка, образованного в счёт земельных долей. Предметом согласования являются размер и местоположение границ выделяемого в счёт земельных долей земельного участка.

Заказчик работ: **Похабов Юрий Леонтьевич,** проживающий по адресу: г. Екатеринбург, ул. Алещенкова, д. 11, кв. 20. Контактный телефон: 8-909-009-74-82. Проект межевания составлен кадастровым инженером Лисицыным Борисом Евгеньевичем, квалификационный аттестат № 66-10-168. Почтовый адрес: 624250, Свердловская область, г. Заречный, ул. Ленинградская, д. 11а, офис 38 (ООО Бюро кадастра «Заречный»), e-mail: **bkzar@mail.ru,** телефон: 8 (34377) 7-29-74.

Кадастровый номер исходного земельного участка 66:06:0000000:635. Адрес (местоположение): Свердловская область, Белоярский район, КСП «Косулинское».

С проектом межевания земельного участка можно ознакомиться по адресу: 624250, Свердловская область, г. Заречный, ул. Ленинградская, д. 11а, офис 38 (ООО Бюро кадастра «Заречный»).

Обоснованные возражения относительно размера и местоположения границ земельного участка принимаются в течение 30 календарных дней со дня опубликования данного извещения по адресу: 624250, Свердловская область, г. Заречный, ул. Ленинградская, д. 11а, офис 38 (ООО Бюро кадастра «Заречный»).

В соответствии с Постановлением Правительства от 30.12.2009 года № 1140 «Об утверждении стандартов раскрытия информации организациями коммунального комплекса и субъектами естественных монополий, осуществляющими деятельность в сфере оказания услуг по передаче тепловой энергии»

ООО «Уральская энергосберегающая компания»
раскрывает следующую информацию:

о наличии (отсутствии) технической возможности доступа к регулируемым товарам и услугам регулируемых организаций, а также о регистрации и ходе реализации заявок на подключение к системе теплоснабжения.

В полном объёме информация опубликована на официальном сайте компании **http://www.uesk-ural.ru/**

В соответствии с законодательством о выборах (статьи 50, 54, Федерального закона «об основных гарантиях избирательных прав и права на участие в референдуме граждан Российской федерации», статьи 65, 69 избирательного кодекса Свердловской области)
ИА «Актуально.ру» информирует:

СТОИМОСТЬ ИНФОРМАЦИОННЫХ ПАКЕТОВ
в период предвыборной агитации
с 26.06. 2013 г. по 07 09. 2013г.

- **публикация релиза в ленте новостей — 30 000 руб.**
- **статья, интервью, фоторепортаж — 45 000 руб.;**
- **размещение статичного баннера — на основании прайса по баннерам.**

Внимание!
Прайс действителен при заключении договоров до 07.09.2013 года в текущем режиме.

Редактор страницы: Сергей Авдеев
Тел: +7 (343) 355-37-50
E-mail: avdeev@oblgazeta.ru

Бизнес начинается с палатки

2000 молодых людей представят свои проекты на форуме «Утро-2013»

Екатерина ГРАДОБОЕВА

В эти дни на берегу реки Пышма под Сухим Логом разворачивается палаточный городок на 2000 человек. 9–18 июля здесь, в окрестностях села Знаменское, пройдёт беспрецедентный по масштабу молодёжный форум «Утро-2013. Урал – территория развития».

Он станет своеобразным смотром проектов уральской молодёжи. 48 команд по его итогам получат грантовую поддержку на свои идеи от 100 до 300 тысяч рублей. Форум финансируют областной и федеральный бюджеты. В общей сложности грантовый фонд составляет около восьми миллионов рублей. Свои проекты представят молодые люди от 18 до 35 лет. Участие для них бесплатное, но было необходимо пройти конкурсный отбор.

С участниками форума встретятся профессиональные эксперты: бизнесмены, руководители крупных предприятий, известные люди творческих профессий. Они прочитают лекции по построению бизнес-плана и бизнес-модели, основам правовой и финансовой грамотности. В программе есть и спортивная, и развлекательная части: занятия йогой, волейболом, скалолазанием, верёвочный тренинг. Уже точно известно, что на форум приедет телеведущий и эрудит Анатолий Вассерман.

–Для молодых людей этот форум – возможность быть услышанными и замеченными. Участники из первых рук получат знания и механизмы, которые позволяют стать успешными сегодня, – объясняет министр физической культуры, спорта и молодёжной политики Свердловской области Леонид Рапопорт.

Форумы молодёжи проводятся в Свердловской области регулярно. Но «Утро-2013» превосходит все остальные по продолжительности, численности и объёму грантовой поддержки. Накануне «Утра» пройдёт молодёжный форум «Ниотан» – популярное мероприятие в среде молодых инноваторов и изобретателей. Секция инноваторов также есть на «Утре». А в общей сложности — восемь секторов работы. Есть смены для тех, кто увлекается общественно-политической деятельностью, занимается творчеством, работает над проектами в области производства.

Студент Уральского федерального университета Рома Акимов попал на «Утро» с IT-проектом. Он хочет соединить соцсеть и интернет-магазин.

–Мой проект пока сыроват. Я рассчитываю, что на «Утре» смогу обсудить его идею с другими участниками, разберусь, как делать бизнес-планирование.

Живописность места, где состоится форум, точно будет способствовать интересному разговору. В этом уверена директор форума, комиссар Свердловского областного студенческого отряда Лейла Расулова. «Утро-2013» пройдёт там, где больше двадцати лет каждый год собирается песенный фестиваль «Знаменка».

АЛЕКСЕЙ КУНИЛОВ

Из 43 выпускников металлургического колледжа после армии только 14 заключили трудовой контракт с заводом. Одни решили применить полученные знания в ином месте, другие продолжат учёбу в вузе и, возможно, вернутся на предприятие инженерами... А сейчас все они – дембеля и ни о чём, кроме дома, думать не хотят

Запас карман не тянет

Металлурги взяли дембелей под белые руки

Татьяна КОВАЛЁВА

Вчера уволенные в запас солдаты-срочники из войсковой части Горного Щита прямиком отправились не по домам, а за путёвками на Первоуральский новотрубный завод (ПНТЗ). Заводчане встретили дембелей оркестром. Такое в России случилось впервые, убеждают организаторы областного проекта профобразования «Будущее белой металлургии».

Всё началось чуть более года назад: 9 июня 2012 года правительство Свердловской области, министерство образования, группа ЧТПЗ (Челябинского тракторного завода, куда входит Первоуральский новотрубный завод) подписали соглашение с Центральным военным округом. Договорились, что выпускники Первоуральского металлургического колледжа будут служить единой командой в одной войсковой части на территории Среднего Урала, а именно в одной из частей ПВО близ Горного Щита.

Так, 43 первоуральца с учебной скамьи организованно ушли в армию и поддерживали друг друга на протяжении всей службы. А пока новобранцы готовились к присяге, заводчане огляделись в войсковой части и решили помочь военным. За год шефства металлурги преобразили плац, поменяли окна в столовой, обновили и оснастили медпункт, построили спортзал и наполнили его разнообразными тренажёрами. Мы там были и всё видели.

Начальник командного пункта войсковой части полковник Александр Глумов лично вручил увольняющимся дембельские документы и характеристики. Чему научила ребят совместная служба? – расспрашиваем командира. Не растеряли ли знания, полученные в колледже за год армейской жизни? «Нет, не растеряли, – ответил полковник. – В колледже их учили думать. И мы их учили думать. Если вы были на заводе, то видели, что кувалдой там не машут. Кругом автоматика, электроника. И у нас тоже...».

К слову, войска противовоздушной обороны – одни из самых интеллектуальных. В войсковой части Горного Щита, к примеру, на одного рядового приходится один офицер, а всего здесь служат сто солдат и сто офицеров. Командный пункт и его окрестности выглядят так ухоженно и мирно, будто находишься на территории профилактория. А впрочем, едва «деды» покинули плац, на него вышли новобранцы, и строевая подготовка («Ногу тяни!») рассеяла иллюзии. «Да, здесь порядок, и мы за своих сыновей особо не тревожились», – заявила член родительского комитета и мать одного из дембелей Ольга Фазлиахметова.

Поджидая «будущих белых металлургов», заводчане ПНТЗ выстроились перед проходной на краткий митинг. Одни были в белой робе, другие в красной, третьи в жёлтой или чёрной. Запасники отчасти уже успели переодеться в гражданское, но большинство прибыло на митинг в зелёной форме рядовых или ефрейторских белых рубашках. Корпоративное многоцветие подчеркнуло торжество момента. А когда ответное слово взял рослый дембель Иван Петухов, рассказал, как хорошо первоуральцам служилось в подшефной части, и пообещал, что теперь они с удвоенным рвением приступят к работе на ПНТЗ, по рядам заводчан прокатился одобрительный гомон.

Только 14 из 43 дембелей получили путёвки на завод. По словам директора по производству ПНТЗ Алексея Дронова, металлурги выбрали самых лучших.

Памятка

собственникам (землепользователям, землевладельцам, арендаторам) по пожарной безопасности при использовании земель, находящихся в охранной зоне линий электропередачи

С наступлением периода высоких температур возрастает угроза возникновения пожара. Как показывает статистика, большинство низовых пожаров обусловлены сжиганием сухой растительности землепользователями, чьи земельные участки находятся в границах охранных зон объектов электросетевого хозяйства.

Правила использования земельных участков, находящихся в охранной зоне ЛЭП:

- рекомендуется у каждого строения устанавливать емкость (бочку) с водой;
- запрещается использовать мангалы, другие приспособления для приготовления пищи;
- запрещается заправлять топливом баки работающих двигателей внутреннего сгорания, курить или пользоваться открытым огнем вблизи машин, заправляемых топливом;
- запрещается разводить костры, сжигать мусор, отходы, тару;
- запрещается складировать горючий материал (сено, солому, дрова и т.д.) в непосредственной близости от строений и линий электропередачи;
- запрещается выжигать сухую траву, а также стерню на полях;
- запрещается бросать непотушенные спички, окурки;
- чтобы избежать пожара, необходимо обустраивать минерализованные противопожарные полосы по периметру земельного участка.

Организации, их должностные лица и граждане, нарушающие требования пожарной безопасности, несут ответственность в соответствии с законодательством Российской Федерации.

ПОМНИТЕ!

В СЛУЧАЕ ПОЖАРА НЕМЕДЛЕННО ЗВОНИТЬ ПО ТЕЛЕФОНАМ:

01 — Единый телефон службы спасения;
112 — сотовая связь;
8-800-700-33-59 — дежурный диспетчер филиала ОАО «ФСК ЕЭС» - МЭС Урала тел.

В Ревде по решению суда закрыли библиотеки

Книги нельзя будет получить или вернуть в течение тридцати дней. Такое наказание назначил суд ревдинским библиотекам за нарушение правил противопожарной безопасности.

Оказывается, местные храмы книги не оборудованы вторыми эвакуационными выходами, которые должны быть изолированы от других помещений. Сотрудники Госпожнадзора неоднократно указывали на эти нарушения и даже штрафовали библиотекарей в августе прошлого года на 150 тысяч рублей. После этого случая прошло больше полугода, но библиотеки так и не выполнили требований инспекторов. За что и получили иск. Суд признал казённое учреждение культуры «Центральная библиотечная система» виновным и постановил приостановить его деятельность на тридцать суток. А судебные приставы исполнили это решение. Сейчас все помещения закрыты и опечатаны. А читатели, надо думать, опечалены.

Семён ЧИРКОВ

СТАНИСЛАВ САВИН

Первой диплом из рук Якова Силина получила выпускница института психологии УрГПУ, стипендиат учёного совета, дважды стипендиат губернатора Свердловской области, победитель Всероссийской олимпиады по педагогике и психологии Наталья Ермаченко

У школьного порога

Вчера на Среднем Урале педагогов стало больше на три тысячи

Лариса ХАЙДАРШИНА

Торжественный выпуск из Уральского государственного педагогического университета отметили около трёх тысяч человек, 283 из них – с отличием. Красные дипломы самым заслуженным выпускникам вручил вице-губернатор Свердловской области Яков Силин.

Нарядные девушки в летних платьях, букеты цветов и взволнованные родители перед началом церемонии вручения дипломов толпятся в вестибюле: в основном на педагогов учится прекрасный пол. Подхожу к группе радостных фей – узнать, куда они после окончания вуза пойдут трудиться. Работа в школе – тяжёлое и не очень-то высокооплачиваемое занятие, молодёжь его обычно не жалует, недаром педагогические кадры в дефиците.

– А я уже работаю на полставки учителем в школе дистанционного образования! – довольно сообщает мне воздушное существо по имени Лена Кондратьева. – Пока получаю немного, меньше десяти тысяч рублей. Но теперь у меня появится первая категория, будет высшее образование, возьму больше нагрузки, так что зарплата вырастет.

– Мне пообещали платить 18 тысяч рублей на ставку без классного руководства и стимулирующей надбавки, – присоединяется к беседе красно-дипломница-филолог Ирина Фёдорова. – Маленькая зарплата совсем не пугает, ведь опыта пока нет. Работать пойду в одну из екатеринбургских школ, меня уже ждут. Постепенно сделаю карьеру и в сорок лет стану директором школы, тогда и зарплата вырастет, – мечтательно улыбается девушка.

Собирается работать по специальности и молодая мама – Женя Драничникова из Каменска-Уральского. Она приехала получать диплом всей семьёй: с мужем и сыночком Ванюшкой. «Я логопед, но вначале, наверно, придётся поработать воспитателем в садике, чтобы сыну дали путёвку», – рассуждает выпускница. У неё нет никаких сомнений: логопеды сегодня нужны везде. Скажу как мама – Женя права, специальность очень востребована.

Если до сих пор нехватка учителей в школах чувствовалась не очень остро – среднее образование получало поколение демографической ямы 90-х годов, – то в самые ближайшие годы подрастут и отправятся за знаниями детки благополучных 2000-х. Сейчас им не хватает места в детских садах, а вскоре будут переполнены и школьные парты. К счастью, государство предусмотрело такое развитие событий. Именно поэтому в УрГПУ прибавилось число бюджетных мест. Бесплатно поступить учиться на учителя летом 2013 года смогут на 175 абитуриентов больше, чем в прошлом году.

Приветствуя выпускников педуниверситета, вице-губернатор Свердловской области Яков Силин призвал молодых педагогов выбрать работу по специальности:

– Мы ждём вас в школах и других образовательных учреждениях! Уральский государственный педагогический университет за свою жизнь выпустил более 80 тысяч специалистов, и все они востребованы. Учитель был и будет нужен всегда.

– Образование – единственный путь в будущее, – добавил ректор УрГПУ Борис Игошев.

МЫСЛИ ПО ПОВОДУ

А вы исполняете законы?

Правовой нигилизм — явление, традиционное, увы, для многих россиян. И их же проблема. Нарушители правил дорожного движения, взяточники и взяткодатели, другие, казалось бы, порядочные люди, игнорирующие закон под видом их незнания, – все они жертвы собственной безответственности. Ведь когда-нибудь рука закона неизбежно достанет каждого. И покарает. А вы соблюдаете законы?

Виктор КОРОСТЕЛЁВ, частный предприниматель:

– Никогда я не относился к законопослушным гражданам. Началось всё с детства. Росли мы, четверо детей, без отца. Матери приходилось много работать, чтобы нас одеть-обуть, поэтому уследить за нами она не успевала.

Первый привод в милицию случился у меня в 14 лет, когда я попытался стащить из магазина булочку и конфеты. В 16 лет я с пацанами поджёг деревянный сарай. Пожалели нас тогда и владельцы сарая, и стражи порядка, а мать не пожалела – отлупила меня от души. Я, конечно, хулиганить перестал, ПТУ окончил, в армии отслужил, потом в техникуме отучился, женился, дочка родилась. Жизнь с первой женой не очень сложилась, разошлись. Грешен, алименты платил через пень-колоду, да и про штрафы различные зачастую забывал, за квартиру месяцами долг имел... Думал, пустяки это.

И жизнь меня наказала. Встретил я девушку, мы планировали пожениться. Я пригласил её в путешествие, да не куда-нибудь, а в Париж! А на границе мне напомнили о моих долгах по алиментам, о штрафах за нарушение правил дорожного движения и о неуплате налога на недвижимость. Хорошо, у меня нашлись средства, и я всё оплатил, но какими глазами на меня смотрела моя любимая – передать трудно. Особенно её поразил тот факт, что я алименты дочке не платил. Короче, путешествие было напрочь испорчено. Да что путешествие – после поездки девушка перестала со мной встречаться, сказала: я тебе не доверяю.

Ирина, мать двоих детей:

–Закон закону рознь. Есть такие, которые совсем не грех нарушить – получить справку в бассейн через знакомую медсестру (если по правилам – нужно выстоять пару часов в очереди в общем коридоре с больными), по блату записать ребёнка в садик (сами понимаете почему). Это те случаи, когда ты знаешь, что нет механизмов для реализации таких законов. Из двух зол выбираешь меньшее.

С другой стороны, я никогда не перейду улицу на красный свет – ведь когда я сама за рулём, у меня не возникает мысли проскочить, пока никого нет. Это опасно – и точка. Никогда не выкину мусор мимо урны – хочу ходить по красивому городу. Что нужно сделать, чтобы и остальные были столь сознательны? Наказывать. Это как с камерами видеофиксации: там, где они стоят, все едут не превышая скорости. И, честно говоря, не понимаю, почему стражи правопорядка не штрафуют тех, кто курит на остановках, ставит машины на тротуарах. Не хватает в полиции людей на мелочи? Вот мы и снова вернулись к тому, что нет механизмов реализации.

Ксения ГОРШКОВА, юрисконсульт ФГБУ «НИИ ОММ»:

– Я по роду своей деятельности стою на страже соблюдения законности и считаю, что нельзя допускать правового нигилизма. Поскольку наша страна строит правовое общество, то убеждена, что воспитывать уважение к закону надо с пелёнок.

В нашей семье двое детей, и мы с мужем стремимся научить их не только уважать законы, принятые в обществе, но и соблюдать их. Прекрасно, что теперь и в детском саду, и в школе воспитатели и педагоги тоже нацеливают на это детей. Начинать надо с малого, к примеру, учить малышей переходить улицу только на зелёный сигнал светофора.

Культура законопослушания прививается постепенно, и не надо жалеть на это усилий. Зачастую мы бездумно сами себе создаём потенциально опасные ситуации в жизни. Как юрист я знаю, к каким трагедиям может привести наше правовое легкомыслие. Стоит помнить простую истину – незнание закона не освобождает от ответственности за его нарушение.

Мария НИКОЛАЕВА, автолюбитель из Екатеринбурга:

– Три года назад я сдавала экзамены на водительские права. Не могла сдать четыре раза. Директор автошколы предложила купить права. Я приготовила 45 тысяч рублей, меня посадили в машину с тонированными стёклами, отвезли за город, там меня вывели из автомобиля, подошёл незнакомый человек, я отдала ему деньги, а он мне – водительские права. За три года меня лишь однажды остановили, чтобы проверить документы. Всё хорошо. Езжу, не нарушая правил. По образованию я – юрист, законы знаю отлично. По опыту могу сказать, что в нашей стране на нарушениях закона попадаются лишь те, кто не умеет их умело обойти. Высший пилотаж – нарушить закон так, чтобы нельзя было придраться.

Александр КОРОЛЁВ, дизайнер:

– Я, к сожалению, нарушаю закон всякий раз, когда работаю. Просто потому, что на моём компьютере установлены пиратские программы, позволяющие мне выполнять заказы клиентов. А на лицензионные у меня просто нет денег! Я в курсе, что с точки зрения закона поступаю как нарушитель, но предпочитаю экономить деньги и продолжаю работать на контрафактных программах.

Подготовили Маргарита ЛИТВИНЕНКО, Семён ЧИРКОВ, Ирина ОШУРКОВА, Лариса ХАЙДАРШИНА

Губернатор Свердловской области Евгений Куйвашев направил соболезнования родным и близким ветерана Великой Отечественной войны, полного кавалера ордена Славы, почётного гражданина города Сухой Лог

СЕЛЕЗНЁВА
Владимира Ивановича.

«Мы потеряли сильного, достойного, мужественного человека, — сказано в телеграмме главы региона супруге покойного Татьяне Евлампиевне Савиной. — Разделяю горечь постигшей Вас утраты. Вечная и светлая память об этом выдающемся человеке, защитнике Отечества, всегда будет жить в сердцах уральцев».

СЕЛЕЗНЁВ
Владимир Иванович

Родился 11 ноября 1924 года в селе Починок Смоленской области. Участник Великой Отечественной войны с 1942 года. В боевых действиях участвовал в составе полковой и дивизионной разведки 65-й гвардейской дивизии на Центральном, Северо-Западном, I и II Прибалтийском, I Украинском фронтах. Четыре раза был ранен, войну закончил в мае 1945 года под Берлином.

За героизм, проявленный на фронтах Великой Отечественной войны, награждён орденами Славы трёх степеней, Отечественной войны I степени, Красной Звезды, медалью «За отвагу».

Владимир Иванович был неоднократным участником Парада Победы в Москве и Екатеринбурге. Участвовал в Параде Победы в Москве в 1945 году.

В городе Сухой Лог Свердловской области жил с 1957 года, более 40 лет трудился на комбинате «Сухоложцемент», возглавлял горный цех, затем многие годы был заместителем директора комбината. За трудовые свершения награждён орденом Трудового Красного Знамени, «Знаком Почёта» и многими медалями. Почётный гражданин города, одной из улиц Сухого Лога присвоено его имя.

Примерный семьянин, вместе с женой — также участницей Великой Отечественной войны — вырастил дочь и сына, дал им высшее образование.

Владимир Иванович являлся членом городского Совета ветеранов, вёл большую работу по патриотическому воспитанию молодёжи.

Скончался 28 июня 2013 года.

Свердловский областной комитет ветеранов (инвалидов) войны и военной службы
Областной совет СООО ветеранов, пенсионеров.

25.06.2013 на 90-м году скончалась ветеран государственной банковской системы, бывший управляющий Орджоникидзевским отделением Стройбанка СССР, участник Великой Отечественной войны —

ШЛОМА
Зинаида Ивановна.

Ушёл из жизни талантливый организатор, чуткий и мудрый человек. Коллектив и ветераны Главного управления Банка России по Свердловской области искренне скорбят и выражают соболезнование родным и близким Зинаиды Ивановны. Прощание с Зинаидой Ивановной состоится на Широкореченском кладбище 29.06.2013 в 14.00.

Главное управление Банка России по Свердловской области.

Редактор страницы: Евгений Ячменёв
Тел: +7 (343) 262-61-92
E-mail: sport@oblgazeta.ru

ОБЛАСТНАЯ ГАЗЕТА
www.oblgazeta.ru
Суббота, 29 июня 2013 г.

АЛЕКСАНДР ЗАЙЦЕВ

13-летней кубинке Мелиссе Варгас (слева), возможно, пока не хватает мастерства и опыта, но уже сейчас её отличает готовность взять игру на себя, невзирая на авторитеты

Победили на классе

Россиянки – в полуфинале Кубка Ельцина

Евгений ЯЧМЕНЁВ

Женская сборная России по волейболу стала первым полуфиналистом международного турнира на Кубок Бориса Ельцина, проходящего в Екатеринбурге.

Наши девушки в трёх партиях обыграли команду Кубы (25:23, 25:21 25:23) и досрочно заняли первое место в группе «А». Обладатель второй путёвки в полуфинал из этой группы определился вчера вечером.

У кубинок самая молодая команда на этом турнире – средний возраст подопечных Хуана Карлоса Гала Родригеса менее двадцати лет, а Мелиссе Варгас всего тринадцать. Любопытно, что одна из самых возрастных участниц нынешнего турнира – её однофамилица 31-летняя Аннерис Варгас из сборной Доминиканы.

По словам тренера Мелисса, рост которой 185 сантиметров, – это будущее сборной Кубы, её звёздный час настанет лет через семь. А пока она набирается опыта в таких турнирах, как Кубок Ельцина. Большинство атак россиянок шли именно в зону Варгас. Где-то она справлялась, но чаще ошибалась. Да и в целом кубинки допускали ошибок куда больше, чем сборная России. Тем не менее все три партии прошли в упорной борьбе, а в концовках подопечные Юрия Маричева выигрывали благодаря большему опыту.

Из четырёх самых результативных игроков этого матча – три представительницы «Уралочки-НТМК»: у Ирина Заряжко 13 очков, у Александры Пасынковой и Виктории Чаплиной – по 10.

–Куба показала сегодня очень сильную игру на приёме и в нападении, я бы даже назвал - агрессивную, – рассказал после матча главный тренер сборной России Юрий Маричев. – Мы не всегда могли контролировать подачу, не получалось сегодня играть первым темпом. Но мы одержали победу очень важную с точки зрения становления коллектива.

Программу вчерашнего дня Кубка Ельцина открывал товарищеский матч сборных России и Италии. Наша команда проиграла со счётом 0:3.

«Баба Шанель» вне конкуренции

Гран-при фестиваля «Коляда-plays» уедет в Чебоксары

Яна БЕЛОЦЕРКОВСКАЯ

В Екатеринбурге завершился VII Международный фестиваль современной драматургии «Коляда-plays», одно из главных культурных событий лета. Поклонникам творчества Николая Коляды и его учеников в эти дни скучать не пришлось: каждый день – яркие спектакли, да ещё и по несколько сразу!

Правда, последнее стало недостатком. Хочется-то успеть везде, оценить все конкурсные постановки! А когда в одно время – пять спектаклей, да ещё идёт внеконкурсная программа – дискуссия, просмотр фильмов, театральные перформансы... Зрителю приходилось делать мучительный выбор.

Но в итоге программа фестиваля пришлась по нраву публике с самыми разными вкусами. Утренние часы были отданы спектаклям для юных зрителей. Яркостью и праздничностью их пленила постановка Областного русского драматического театра имени Погодина (Петропавловск) по пьесе Анны Богачёвой «Царская ёлка». В этой истории переплелись любимые герои народных сказок – от царевны Несмеяны до царя Гороха.

Подростковый спектакль «Контакт» по пьесе Александра Югова представили сразу два театра – Пермский ТЮЗ и Чайковский театр драмы и комедии. Это история о тех, кто просиживает дни и ночи напролёт в социальных сетях и забывает, какой он – реальный мир. Взрослой аудитории эта проблема, конечно, казалась скучной. Но и для неё – более чем обширная программа.

Спектакль «Нежность», который успешно идёт в «Коляда-Театре» много лет, зрители увидели в новой версии и на киргизском языке (с синхронным переводом на русский). Главную роль – обычной торговки Натахи – сыграла знаменитая киргизская актриса Тургунбобо Бообекова. Между прочим, её талант высоко оценил поэт Евгений Евтушенко, побывав на спектакле с участием актрисы несколько лет назад.

Ну а, пожалуй, самую известную пьесу Николая Коляды – «Баба Шанель» – зрители могли увидеть аж трижды! И это – не считая работы студентов Екатеринбургского государственного театрального института, представленной вне конкурса.

Лучшей (не только среди прочих постановок этой пьесы, но среди всех спектаклей вообще) была признана «Баба Шанель» Чувашского драматического театра имени Иванова из города Чебоксары. Одну из главных ролей – Сару Абрамовну – здесь исполняет 89-летняя актриса, народная артистка Советского Союза Вера Кузьминична Кузьмина. Спектакль, кстати, шёл на чувашском языке без перевода, однако сразил зрителей искромётной игрой актёров и юмором, для которого не существует языковых барьеров.

Итак, смолкли последние аплодисменты седьмого фестиваля. В этом году он попытался объять необъятное – и хочется верить, что «Коляда-plays»-2014 порадует не менее сильными постановками и при этом даст возможность зрителю увидеть каждый спектакль. Чтобы у гостей не было повода для грусти, как у зрительницы, которая, поделившись впечатлениями от результатов, горестно вздохнула: «Ох, как жаль – посмотрела польскую «Наташину мечту» и из-за этого пропустила «гран-призёров»...

НЕИЗВЕСТНЫЙ ФОТОГРАФ

Спектакль «Морозко» по пьесе Николая Коляды в постановке Лысьвенского театра драмы имени Савина порадовал ребят любимой сказкой на новый лад

Итоги VII фестиваля «Коляда-plays»

Гран-при	«Баба Шанель» (Николай Коляда), Чувашский государственный академический драматический театр имени Иванова (Чебоксары, Россия)
Приз «За обаяние и ощущение детской аудитории»	«Царская ёлка» (Анна Богачёва), Областной русский драматический театр имени Погодина (Петропавловск, Казахстан)
Приз «Лучший актёрский дуэт»	«Однажды мы все будем счастливы» (Екатерина Васильева), Центр имени Мейерхольда (Москва, Россия)
Приз «Лучший режиссёр»	Ирина Зубжицкая, спектакль «Я не вернусь» (Ярослава Пулинович), Вологодский театр для детей и молодежи (Вологда, Россия)
Приз «Лучший актёрский ансамбль»	«Нежность» (Николай Коляда), Национальный академический драматический театр имени Абдумомунова (Бишкек, Киргизия)
Приз «Лучшая женская роль»	Агнежка Скшыпчак, «Наташина мечта» (Ярослава Пулинович), роль Наташи. Театр имени Стефана Ярача (Лодзь, Польша)
Приз «Надежда»	«Чёрное молоко» (Василий Сигарев), Самарская государственная академия культуры и искусства (Самара, Россия)
Приз «За необычный взгляд»	«Баба Шанель» (Николай Коляда), Молодежный театр «Ангажемент» имени Загоруйко (Тюмень, Россия)
Приз Николая Коляды «За сохранение традиций русского театра»	«Тройкасемёркатуз» (Николай Коляда), Государственный молодежный драматический театр «С улицы Роз» (Кишинёв, Молдавия)

КУЛЬТПОХОД

Грузинское кино покажут в Екатеринбурге

В Екатеринбурге в Доме кино открылся III фестиваль «Новые имена и живые легенды грузинского кино».

В программе – и известная картина «Жил певчий дрозд» режиссёра Отара Иоселиани, снятая в 1970 году, и новые фильмы – «Все ушли» Георгия Параджанова и «Улыбайся» Русудан Чкония. Кстати, с этим режиссёром гостей ждёт творческая встреча.

На открытии кинофестиваля зрители увидели поэтичный и метафоричный фильм «Все ушли» о воспоминаниях, ностальгии и прошлом, которого не вернуть. Фильм был принят зрителями с восторгом и за красоту исполнения, и за актёрскую и режиссёрскую работу, и за актуальность.

Помимо полнометражных картин, гости фестиваля увидят подборку короткометражных работ молодых грузинских авторов.

Особое внимание организаторы уделили именно современному грузинскому кино – оно, к сожалению, практически не доходит до российского зрителя.

Как отметила инициатор фестиваля, кандидат философских наук, киновед Лилия Немченко, «вместо голых пропагандистских призывов кино наглядно демонстрирует общность судьбы многонационального российского общества, возможность диалога, наличие одних и тех же нравственных проблем».

По завершении фестиваля на страницах «ОГ» мы расскажем об итогах и представленных картинах.

Хор «Русские певчие» покоряет Америку

Мужской концертный хор Уральского государственного театра эстрады «Русские певчие» отправился в Америку, чтобы принять участие сразу в четырех музыкальных фестивалях.

Первый фестиваль – в Вашингтоне – уже стартовал. Дальше «Певчие» собираются покорить концертные площадки международного фестиваля в Сан Луис Обиспо (городок между Сан-Франциско и Лос-Анжелесом). А потом их ждут на двух фестивалях, проходящих в северных штатах – Международном хоровом фестивале в городе Покателло (штат Айдахо) и Международном хоровом фестивале города Миссула (штат Монтана).

Каждый год на эти мероприятия приходит более двухсот заявок от хоровых коллективов со всего мира, к участию отбираются не более двадцати хоров, а Россия там – вообще редкий гость. «Русские певчие» станут первым российским хором, который примет участие в фестивале в Миссуле с момента основания фестиваля в 1987 году.

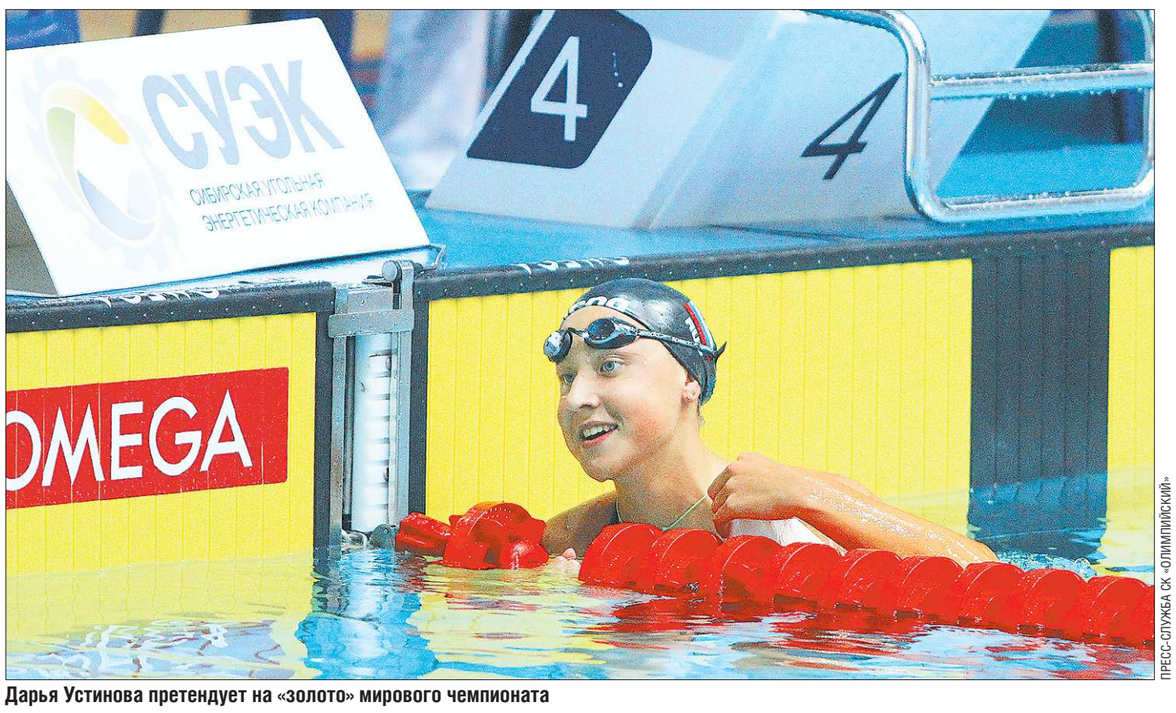

ПРЕСС-СЛУЖБА СК «ОЛИМПИЙСКИЙ»

Дарья Устинова претендует на «золото» мирового чемпионата

80 бассейнов за тренировку

Дарья Устинова в 14 лет пробилась в число десяти сильнейших «спинисток» в мире

Владимир ГОЛУБЕВ

Первый вице-президент Всероссийской федерации плавания Виктор Авдиенко считает, что Даша сильнее, чем Станислава Комарова, серебряный призёр Олимпиады- 2004, когда той было столько же лет.

–Устинова вообще радует, – считает Авдиенко. – Мы давно знаем эту девочку, и её успехи не случайны. Она очень перспективная девочка. Где-то напоминает Станиславу Комарову, но она в её возрасте так быстро не плыла. Устинова помощнее и, кажется, посильнее Комаровой, на мой взгляд. Они очень похожи. Даша тоже может вторую половину тянуть, так как ей это позволяет техника. Такой скорости у Комаровой в таком возрасте не было.

Звонок из «ОГ» застал Устинову на подмосковной базе «Озеро Круглое», и мы назвали Дарью звездой. Впрочем, тут же на её реакцию нарвались:

– Я не звезда. У меня столько стартов впереди. Ну, выиграла чемпионат России на двух дистанциях – 50 и 200 метров. Но на «сотке» на старте поскользнулась и стала второй. И вообще у нас номер один в сборной России Анастасия Зуева. Она сейчас в Италии готовится.

–А вы кого-нибудь копируете? Зуеву или Станиславу Комарову, серебряного призёра Олимпиады-2012?

– Нет. Никого. Стася уже ушла. Я сама по себе.

– Вообще никого? А скорость, а комбинезоны?

–У меня этой проблемы нет. Как плавала в купальнике, так и плаваю. А материалы, те же нанотехнологии. На чемпионатах по-разному стартуют. Нам разрешёно выступать в комбинезоне до колен, а ребятам – по-другому. Торс у них обнажён.

– Даша, вы родом из Каменска-Уральского, где в общем-то всегда были в фаворе технические виды спорта. Вы же выбрали плавание.

–У меня папа плавал. Кандидат в мастера спорта.

–Со скольки лет плаваете?

–Не помню, но в семь лет на воде держалась. Плавала в удовольствие. Но в 2010 году трижды победила на соревнованиях на Кубок четырёхкратного олимпийского чемпиона Александра Попова. Там меня заметили, пригласили в сборную.

–В 13 лет вы установили рекорд России для 16-летних пловцов. Есть планы замахнуться на большее?

–Конечно, ведь у меня ещё есть для этого время.

–В сборной наверняка большие нагрузки.

–В день проплываю по четыре километра. А иногда и больше.

–Это же 80 бассейнов! Как после таких нагрузок отдыхаете?

–Уроки делаю (смеётся). Мне в августе сдавать экзамены за девятый класс в училище олимпийского резерва.

–Молодёжь нынче много времени проводит за компьютером...

–Нет, компьютер – это не моё. А самый лучший отдых – погулять с подругами по сборной.

–Для вас есть разница – выступать на взрослых соревнованиях или юниорских?

–На любых соревнованиях я плыву так, как плыву. Через месяц взрослый чемпионат мира в Барселоне. Буду рада на этом соревновании любой медали. Но если не получится, то не сильно расстроюсь. Всё-таки для меня сейчас главная задача – подготовиться к Олимпиаде.

– На Универсиаде в Казани не будете выступать?

–Не берут, маленькая ещё (смеётся).

Началось. Короли летят под откос

«Областная газета» в прогнозах ошибается редко

Владимир ГОЛУБЕВ

Шахматы – умная игра. Но это и спорт. Кто умнее? Не факт, что лидер чемпионата Эрнесто Инаркиев не хотел оставить за собой лидерство, но Антон Шомоев подготовил «бомбу» и стал первым. Пока.

«ОГ» прогнозировала, что 12 других гроссмейстеров-преследователей, безусловно, создали интригу. Я о тех, кто находится в лидирующей группе. В прошлом номере газеты предрекалось, что лидерство Эрнесто – случайность. Рад, что в числе интригантов оказался екатеринбуржец Александр Мотылёв.

Уралец в седьмом туре победил другого Александра, Рязанцева, между прочим – члена сборной России. С этим событием Мотылёва поздравил его подопечный, Сергей Карякин, который входит в число пяти самых-самых супергроссов.

Мотылёв, между прочим, ещё и тренер Владимира Крамника, 14-го чемпиона мира, а также и всей сборной России на шахматных Олимпиадах. Сейчас у него вторая позиция в чемпионате плюс ещё трое коллег. Думаю, что в последних турах он сделает «на классе» две ничьи и войдёт в число призёров. Александр после своего чемпионства в первенстве России десятилетней давности заслужил участие в турнире самого высшего ранга.

О других уральцах.

Роман Овечкин впервые выиграл и вышел на 50 процентов. Игорь Лысый сыграл вничью. Он имеет шанс – от первого места 1,5 очка. Сегодня Сергей Вокарев потерпел поражение. Жаль. Павел Понкратов победил. Радость. Он тоже в шансах «на деньги».

Интрига. В предпоследнем туре Шомоев сыграет белыми с Алексеем Гогановым, Мотылёв встретится с Яном Непомнящим, а Евгению Томашевскому предстоит поединок с Эрнесто Инаркиевым. Вот, собственно, все претенденты на приз.

У дам положение следующее: А. Горячкина, А. Боднарук - по 5,5 из 7, 3-4 – А. Кашлинская, Д. Чарочкина - по 5. Тоже интересно.

Восьмой тур. Посмотрим, who is who? Ставим на своих!

АЛЕКСАНДР ЗАЙЦЕВ

Александр Мотылёв – в лидерах

Предлагаем в очередной раз взглянуть и оценить. Ход – чёрных

КОММЕНТАРИЙ

В прошлом номере «ОГ», № 286-288, была диаграмма

Белые: Крh1, Ла8 и b1, Се4, пп с2, h2, h5;

Чёрные: Кре8, Фb6, Лс4 и f8, Сd8, пп b4, d6, e5, f7.

Чёрные недооценили угрозу и получили... Угрозу и поражение.

39. Cd5 Лс5
40. Лb4 Фс7
41. Лb7 сдался

В министерстве культуры обсудили развитие хорового искусства

На заседании областной коллегии министерства культуры (которое состоялось в Свердловской государственной академической филармонии) было принято решение о создании в регионе филиала Всероссийского хорового общества, который будет заниматься организацией фестивалей, работать с учреждениями, где есть хоры, развивать этот вид искусства.

О том, что развивать его важно и нужно, сказал министр культуры области Павел Креков, открывая заседание. Он отметил, что в последнее время к хоровому искусству отмечается повышенный интерес, и это продемонстрировали, в том числе, и популярные телешоу.

Основным докладчиком стала начальник отдела профессионального искусства, художественного образования, творческих проектов и информатизации министерства культуры Свердловской области Вера Литовских. Также с докладами выступали сотрудники министерства культуры Свердловской области, директора домов культуры и руководители муниципальных органов управления культуры. Все они отмечали важность хорового искусства – ведь оно не только развивает коммуникативные навыки, но и прививает хороший вкус, расширяет кругозор.

Заседание в малом зале Свердловской государственной академической филармонии было посвящено исполнению поручений правительства России, которое в апреле на совещании дало распоряжение о развитии хорового искусства в регионах.

Яна БЕЛОЦЕРКОВСКАЯ

ГОЛЫ, ОЧКИ, СЕКУНДЫ

В «Урале» будет играть экс-спартаковец Александр Белозёров

Трёхлетний контракт с екатеринбургским футбольным клубом «Урал» подписал 31-летний защитник Александр Белозёров, в прошлом сезоне выступавший в премьер-лиге за нижегородскую «Волгу» (28 матчей).

Новичок «шмелей» – уроженец Тольятти и воспитанник местной спортивной школы. Дважды Александр пытался пробиться в основу «красно-белых», но оба раза неудачно. Всего на его счету 7 матчей и 1 забитый мяч в составе «Спартака» во второй половине 2003 года.

Затем Белозёров поиграл в новороссийском «Черноморце», саранской команде «Лисма-Мордовия», челнинском «КамАЗе», самарских «Крыльях Советов». По итогам 2007 года Александр Белозёров был признан лучшим защитником первого дивизиона.

Евгений ЯЧМЕНЁВ