



ПОЛНАЯ ВЕРСИЯ (ПОЧТОВЫЕ ИНДЕКСЫ 73813, 53802, 03802)

# ОБЛАСТНАЯ ГАЗЕТА

Издается с 8 марта 1990 года. Выходит 5 раз в неделю.

Пятница, 8 февраля 2013 года

№ 59-62 (6717-6720). [www.oblgazeta.ru](http://www.oblgazeta.ru)

## ЛЮДИ НОМЕРА

### Людмила Бабушкина



Спикер Законодательного Собрания Свердловской области на торжественном собрании, посвященном 90-летию Гражданской авиации России, пожелала уральским авиаторам высокого полета.

### Светлана Цветкова



Председатель Арбитражного суда Свердловской области напоминает: сегодня закон позволяет истцу — обманутому должнику найти другого застройщика, который может довести объект до ума.

### Михаил Мугинштейн



Известный музыковед выступил в свет второй том энциклопедии «Хроника мировой оперы». Такой нет даже на родине жанра — в Италии. А на Урале есть, и в минувшую среду автор презентовал энциклопедию в екатеринбургском Доме актёра.

## Праздник «Нептуна»



Губернатор Евгений Куйвашев (на снимке слева) и председатель правительства Свердловской области Денис Паслер лично убедились в достоинствах североуральского бассейна «Нептун», реконструированного по областной программе. Глава области поставил задачу — построить при бассейне гостиницу для размещения участников соревнований районного, областного и даже окружного уровня по водным видам спорта

## ГЕОГРАФИЯ НОМЕРА



Страна	Планета
Ханты-Мансийский (I, III)	Индия (III)
Пермь (I, VII)	Украина (IV)
Сургут (I)	Грузия (IV)
Нижневартовск (I)	Казахстан (VII)
Томск (I)	Узбекистан (VII)
Сочи (I, II)	Италия (I, VIII)
Челябинск (II)	Германия (VIII)
Киров (III, VII)	Франция (VIII)
Москва (III, VIII)	Чехия (VIII)
С.-Петербург (VIII)	Австрия (VIII)
Омск (VIII)	Турция (VIII)
Оренбург (VIII), а также Астраханская (IV), Курская (IV), Амурская (IV) области Краснодарский край (IV)	Венгрия (VIII)
Еврейская автономная область (IV), Удмуртия (IV), Адыгея (IV), Чукотский (IV) и Ямало-Ненецкий (IV) автономные округа	Польша (III, VIII)
	Китай (VIII)
	Румыния (VIII)
	Словакия (VIII)
	Испания (VIII)

## Сквозной проезд разрешён

Глава региона потребовал ускорить завершение строительства важной для севера области автотрассы

Леонид ПОЗДЕЕВ

Мы планируем в самые сжатые сроки разобраться с одним из самых затянувшихся долгостворов нашего севера и завершить, наконец, участок автотрассы Ивдель — Ханты-Мансийск, — заявил губернатор Евгений Куйвашев на выездном заседании президиума областного правительства, посвященном развитию Северного управленческого округа.

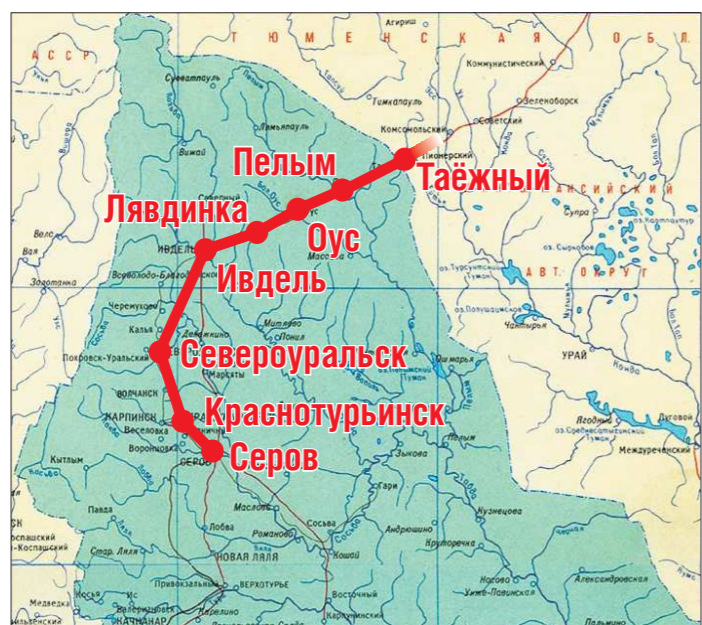

Новая автомагистраль сокращает путь от Перми до Ханты-Манйска на 500 километров. Автомобилисты свидетельствуют: незаасфальтированным остаётся лишь гравийный участок между посёлками Оус и Таёжный

Окончания строительства участка, о котором идёт речь, с нетерпением ждут не только свердловчане. Губернатор Ханты-Мансийского автономного округа Наталья Комарова, например, не раз подчеркивала, что от этой автомагистрали непосредственно зависит качество жизни 80 процентов населения Югры. Так что Евгений Куйвашев небезосновательно напомнил, что если муниципальные власти Североуральска и местного бизнес-сообщества упустят эту возможность, «её быстро перехватят наши соседи из ХМАО или вообще придут «варяги».

Между тем для жителей северных территорий Среднего Урала пуск трассы означает не только рост автомобильного движения и объёмов автоперевозок, но и общее оживление экономики. «Сразу же станут актуальными вопросы строительства гостиниц, организации питания, медицинского обслуживания, ремонта и запорки автомобилей, — отметил губернатор Свердловской области.

и при посещении строительного нового корпуса Североуральской центральной городской больницы. «Нужно подумать над тем, чтобы открыть на базе больницы опорный пункт Центра медицины катастроф. Это особенно актуально в связи с тем, что совсем рядом проходит трасса Ивдель — Ханты-Мансийск», — сказал глава региона. Говорил губернатор и о необходимости развития северного строительного кластера, подчеркнув при этом, что в Ханты-Мансийском и Ямало-Ненецком автономных округах сегодня высок спрос на строительные материалы. Но собственной производственной базы им не хвата-

## КСТАТИ

Строительство автотрассы Ивдель — Ханты-Мансийск (в пределах Свердловской области) ведётся с начала 2000-х годов. Автомагистраль разбита на семь пусковых комплексов и имеет общую протяжённость около 150 километров, в том числе 1233 погонных метра мостовых сооружений — восемь мостов и один путепровод. В настоящее время по трассе уже возможен сквозной проезд через Свердловскую область, но на шестом и седьмом пусковых комплексах, общей протяжённостью около 60 километров, асфальтобетонное покрытие ещё не уложено.

ет, а значит, следует наладить каналы поставки известняков, песчано-гравийных смесей, щебня из Свердловской области. Для этого тоже нужна хорошая автомагистраль. Дорога будет способствовать и развитию туризма. Сегодня эта сфера пребывает, как выразился Евгений Куйвашев, «в зачаточном состоянии», хотя север нашей области представляет для тех, кто увлекается экстремальными видами спорта, путешествиями на снегоходах, внедорожниках. Но и для этого нужна инфраструктура, а наличие современных автодорог — хороший повод для раскрутки новых туристических маршрутов.



Вчера в центре Екатеринбурга были торжественно пущены часы с обратным отсчётом времени, оставшегося до открытия Олимпийских игр в Сочи. Сити-менеджер Екатеринбурга Александр Якоб, общаясь с журналистами, заметил, что часы простоят на плотине Горьковского пруда год до Олимпиады. Что будет здесь в дальнейшем — решать екатеринбуржцам. Если они сочтут нужным, то снесённая в январе «Краснознаменная группа» будет восстановлена.

Подробности о спорах вокруг снесённого монумента

## А снег и ныне там

Вчера пенсионеры Екатеринбурга подали жалобу губернатору

Андрей ЯЛОВЕЦ

Устав от передвижения по сугробам, от попыток сесть в общественный транспорт, перелезая через «ледовые городки» на обочинах, пожилые граждане областного центра решили пожаловаться главе области Евгению Куйвашеву.

Одна из подавших заявления губернатору Нелли Койкова возмущена тем, как организована уборка улиц, тротуаров и пешеходных переходов в Орджоникидзевском районе.

— Мы не можем перейти с одной стороны улицы на другую, — негодует пожилая женщина. — Куда только не обращались, но местная власть и коммунальные службы на наши жалобы не реагируют. Те-

перь надеемся на губернатора. И учтите, что за нашими подписями стоят десятки пожилых людей!

Кстати, коллективную жалобу в управлении по работе с обращениями граждан правительства Свердловской области приняли и оформили в течение пяти минут.

Начальник управления Игорь Зацепин пояснил «ОГ», что с начала этого года жители Екатеринбурга активно обращаются в адрес губернатора и правительства по различным проблемам. Всего за январь и начало февраля в управление поступило 539 жалоб и заявлений. При этом каждое десятое обращение связано с недовольством жителей Екатеринбурга уровнем снега с улиц. И с началом снегопадов жалоб становится всё больше.

## ЦИФРА

956 300 000

рублей социальных выплат многодетным семьям на строительство жилья предусмотрено в бюджете области на 2013 год

## ЭТОТ ДЕНЬ В ИСТОРИИ ОБЛАСТИ

Редактор рубрики — Владимир ВАСИЛЬЕВ

В 1994 году в Первоуральске были сданы в эксплуатацию первые 16-этажные дома.

16-этажки появились в ходе реконструкции одной из старейших улиц города — улицы Емлина, названной в честь кузнеца Шайтанского завода Ивана Емлина, который с 1905 года был активным членом подпольной организации РСДРП(б), а в 1918 году стал председателем местного Совета рабочих и солдатских депутатов. До 1920 года эта улица называлась Вторая Чусовская, а в начале 90-х некоторое время была Западной, но потом вернулась к прежнему — «революционному» — названию.

После сдачи первых домов реконструкция на этой улице продолжилась, и многоэтажки на ней строятся по сей день.

Александр ШОРИН



16-этажки по-прежнему самые высокие жилые дома в Первоуральске, однако среди проектов застройки города есть и такой, где доминанта нового жилого комплекса — 24-этажный жилой дом

## «ПРЯМАЯ ЛИНИЯ»: заплати налоги, получи социальный вычет

С началом календарного года начинается ежегодная кампания по декларированию доходов физическими лицами. О том, кто и в какие сроки должен заполнить декларацию, кто имеет право уменьшить налоговую базу, получив социальный налоговый вычет, и как им грамотно воспользоваться, расскажет Марина Анатольевна Рябова.



Ваш собеседник — заместитель руководителя УФНС России по Свердловской области Марина РЯБОВА

13.02.13

Задать вопрос можно с 12 до 13 часов по телефону 8 (343) 262-54-88 и 262-70-04 или заранее написав на сайт «ОГ» [www.oblgazeta.ru](http://www.oblgazeta.ru)



ПРОГНОЗ ПОГОДЫ НА ЗАВТРА					
Екатеринбург	Ирбит	К.-Уральский	Красноуфимск	Нижний Тагил	Серов
-2 -9 3, 3 м/с	-3 -9 Ю-З, 3 м/с	-6 -11 Ю-З, 3 м/с	-6 -10 Ю-З, 3 м/с	-4 -10 3, 2 м/с	-1 -5 Ю-З, 2 м/с

### «Чистенькими» не бывать?

#### Коммунальщики Артёмовского задолжали за тепло и воду 182 миллиона рублей

Зинаида ПАНЬШИНА

Многочисленная сумма долга за артемовскими управляющими компаниями обеспечила им лидирующие позиции в списке «самых злостных» должников «Облкоммунэнерго».

Возглавляет реестр управляющая компания ООО «Порядок», задолжавшая за воду и тепло 40 миллионов рублей. Предприятие той же формы собственности «ТЕМП-УК» накопило долг в 29 миллионов. Далее следуют ООО «РСК» (27 миллионов рублей), «ТрансЭнергоСтрой» (18 миллионов), «Темп УК» (16 миллионов), «УК-Горизонт» (16 миллионов). На седьмом месте «горячей восьмёрки» — затесавшиеся среди управляющих компаний Артёмовского муниципалитетное предприятие «Гарант» с долгом в 12 миллионов рублей. За ним — опять артемовский «Чистый дом» с восьмимиллионным долгом.

Годназад сумма задолженности артемовских управляющих компаний перед «Облкоммунэнерго» составила 116 миллионов рублей. За двенадцать месяцев долг увеличился на 66 миллионов, или на 56 процентов.

Лидерство ООО «Порядок» в «чёрном списке» юрист компании Светлана Налимова пояснила несколькими причинами. Главная, по её словам, заключается в том, что тарифы, по которым УК рассчитывают стоимость услуг жителям домов, никак не успевают за непрерывным ростом тарифов, по которым поставщик отпускает энергоносители управляющим компаниям.

— Кстати, сорок миллионов

долга — это лишь по версии компании «Облкоммунэнерго», которая не списывает того, что мы оспариваем по суду. А мы только недавно отыграли через суд пять миллионов. То, что у нас сумма задолженности больше, чем у других, объяснима: мы не хранили свои долги путём банкротства. «Порядок» работает с 2006 года, за это время сколько управляющих компаний обанкротились и возродились «чистенькими» уже под другими названиями? Прокуратура нас проверяет ежегодно, но никогда не было выявлено каких-либо фактов присвоения денег или финансовых нарушений.

Недавно в Артёмовском были увеличены нормативы потребления услуги горячего водоснабжения (с 3,1 кубометра воды на одного человека в месяц до 4,001 кубометра). Как сказала С. Налимова, это затруднило для горожан возможность своевременных расчётов с коммунальной организацией. На сегодня общая задолженность потребителей перед «Порядком» более 27 миллионов рублей. Впрочем, как считают сами коммунальщики, при ежемесячном начислении в размере девять миллионов это не так уж и много.

Факторы роста задолженности перед энергетиками продолжают и, очевидно, ещё продолжат существовать. Поэтому юрист управляющей компании «Порядок» полагает: при всех возможных усилиях коммунальщиков долги будут только расти.

Кстати, в целом по области долги потребителей за тепло и воду перед «Облкоммунэнерго» достигли 499 миллионов рублей, что на 17 процентов больше, чем в конце 2011 года.



Бойцов дежурной смены несколько не смущает, что их пожарная часть является «тринадцатой»

## В пожарном порядке

В селе Николо-Павловском построили депо огнеборцев

Галина СОКОЛОВА

Благодаря целевой программе «Безопасность жизнедеятельности населения Свердловской области» на окраине Николо-Павловского появился долгожданный объект — пожарное депо. Здесь теперь дислоцируется отряд противопожарной службы №20, отвечающий за борьбу с огнём практически во всём Горнозаводском управленческом округе.

Руководство отряда №20 до недавнего времени арендовало помещения в Нижнем Тагиле. Там и находился центр управления хлопотным хозяйством — двенадцать пожарных частей, «расквартированных» на огромной территории от Невьянского района до Красноуральска. Иметь достойные условия для работы и базу для проведения учений было давней мечтой огнеборцев. Из областного бюд-

жета на строительство и оснащение депо было выделено 60 миллионов рублей. Стройка стартовала в конце 2011 года и на днях завершилась. На участке в один гектар выросло двухэтажное здание. Наверу разместились административные помещения, комнаты для спортивных занятий и отдыха. Первый этаж заняла автотехника.

Строительство депо позволило не только передислоцировать отряд, но и сформировать в его рядах ещё одно подразделение — тринадцатую пожарную часть. Она возьмётся за борьбу с огнём в Николо-Павловском и ещё пяти сёлах, где проживает 10 тысяч человек. На дежурство заступили караулы, набранные из опытных сотрудников противопожарной службы. В основном это местные жители и тагильчане.

Техоснащение нового подразделения на высоте. Прош-

лые испытания и обкатку две новые автомашины «Урал». У них хорошая вместимость цистерны — шесть кубометров и мощный насос, за секунду подающий 40 литров воды (вокруг Николо-Павловского — дефицит водоёмов, пригодных для забора воды).

— На созданной базе в Николо-Павловском мы будем проводить учения личного состава и профессиональные соревнования областного уровня, — поделился планами замначальника отряда №20 Леонид Баранцев.

Со строительством депо реформирование в отряде не закончится. В посёлке Верхнейвинском также возводился пожарное депо. Огнеборцы планируют отметить там новоселье к концу года. Укрепление служб пришлось кстати: отряд отвечает за пожарную безопасность на территории, где преобладает частная застройка. Деревянные до-



На прилегающей к депо территории летом оборудуют спортивную площадку и полюс препятствий

ма, «кучность» строений, печное отопление — это заставляет относиться к ним и маленькие городки к группе повышенного риска. Увы, пожары здесь не редкость. Год только начался, а на территории Горноуральского округа с пламенем пришлось бороться уже пять раз. После значительного укрепления материальной базы горнозаводские пожарные будут встречать огонь во всеоружии.

### ВМЕСТЕ

#### Садикам Красноуфимска добавят роста

Как сообщает официальный сайт городской администрации, мэрия рассматривает вопрос о надстройке третьих этажей в действующих муниципальных детских садах.

Реконструкция с надстройкой третьего этажа уже точно предстоит детскому саду № 3, расположенному в центре города. В результате количество мест в нём увеличится с 80 до 200. Сегодня в очереди на детсадовские путёвки в Красноуфимске насчитывается более 1200 малышей.

### В Асбесте введён особый режим

Решение ввести особый противопожарный режим местная власть приняла в связи с участившимися пожарами и случаями гибели людей в огне. В прошлом месяце два пожара закончились трагедиями.

Особый режим обязал руководителей предприятий и организаций, а также жителей выполнять ряд требований по очистке от снега дорог и подъездов к зданиям, содержанию противопожарного оборудования, колодцев и пожарных гидрантов.

При этом штрафы за неисполнение увеличены вдвое: для граждан — от двух до четырёх тысяч рублей, для должностных лиц — от 15 до 30 тысяч, для юридических лиц — от 400 тысяч до полумиллиона. Особый режим будет действовать до конца февраля, сообщается на официальном сайте города [asbestadm.ru](http://asbestadm.ru).

### Зареченскую беглянку помог найти челябинский светофор

Девять суток город волновался вместе с родителями 12-летней школьницы Жени Казановой, которая ушла из дома ещё в январе. А девочку проехала автостопом почти 250 километров. Интернет-знакомцы (обоих пол) приняли беглянку и обеспечили ночлегом. У одной из подружек Жени прожизила несколько дней.

Девочку задержали челябинские полицейские: она переходила дорогу на красный свет. По решению суда она помещена в спецприёмник на тридцать суток.

### Качканарская пенсионерка превратила подъезд в сказку

Утомившись смотреть на испорченные надписями стены своего подъезда, бывшая учительница рисования Виктория Алексеева взялась за кисти и краски.

Как пишет газета «Качканарский рабочий», превращение подъезда дома № 76 в Пятимикрорайоне в сказку началось летом прошлого года. Сначала Виктория Валентиновна украсила рисунками первый этаж, где живёт она сама. С тех пор входящих в подъезд встречают пингвины и дельфины. Настенная живопись так понравилась жильцам, что они попросили художницу заняться и другими этажами.

Результат превзошёл все ожидания. С тех пор, как в подъезде поселились сказочные персонажи, пакостников и «сорщиков» стало намного меньше. А художница говорит: «Идей ещё много, да и заказов тоже, соседи с третьего этажа хотят море. Вот станет теплее, начну рисовать».



Участники встречи предложили установить знак «Орден Ленина» на въездах в Екатеринбург

## Верните награду

#### Яков Силин обсудил с общественностью Екатеринбурга «Краснознамённой группы» с общественностью Екатеринбурга

Александр ЛИТВИНОВ

Часы, которые вчера начали отсчёт времени до старта Олимпиады в Сочи, увя, становятся поводом для разговоров, далёких от спорта. Ещё недавно здесь находилась «Краснознамённая группа», о будущем которой продолжают спорить неравнодушные жители.

Представители общественности Екатеринбурга — ректоры вузов, руководители предприятий, общественных организаций — встретились с вице-губернатором — руководителем администрации губернатора Яковом Силиным.

Все собравшиеся были единомышленны: решение о сносе исторической композиции нуж-

но было принимать лишь после согласия горожан. Яков Силин заверил, что памятник стела и знак «Орден Ленина» будут восстановлены. При этом руководителем администрации губернатора подтвердил, что вопрос о том, сохранить ли первоначальный облик композиции или как-то его улучшить, должен быть вынесен на обсуждение экспертов — искусствоведов, дизайнеров и культурологов. (Напомним, что через несколько дней после сноса композиции нашли брошенной на территории управления дорожных работ в Октябрьском районе).

Соответствующее поручение Яков Силин намерен направить в Уральскую архитектурную академию. Как будет выглядеть стела и где лучше её разместить, будет обсуждать широ-

## Улицу отстоял

#### Житель посёлка Светлого, защитил свои и соседские интересы в областном Уставном суде

Зинаида ПАНЬШИНА

Уставный суд Свердловской области признал незаконным «грабительскую» перепланировку посёлка Светлого и обязал местные руководители сделать всё как было.

В посёлке Светлом, что в 10 километрах от Арамилы, проживает чуть более тысячи человек. Однако даже в этом маленьком сообществе взаимопонимания, уважения, нет. Одни не робеют присоединять к своим домовладениям кусочек-другой «ничейей» полянки, а других раздражает, что из-за этого поселковые территории общего пользования на глазах уменьшаются.

Возмущённый бесцеремонностью домохозяев, которые увеличивают свои огороды и палисадники за счёт улиц и других территорий общего пользования, житель посёлка Валерий Костромин в сентябре прошлого года обратил в Уставный суд области. Он предлагал проверить, соответствует ли областному Уставу постановление «Об утверждении документации по планировке территории микрорайона «Светлый» в посёлке Светлом», принятое в феврале прошлого года тогдашним главой Арамилы Александром Прохоренко. По мнению заявителя, этот документ имел целью узаконить самовольный захват земель общего пользования некоторыми поселковыми жителями.

В результате территории общего пользования оказались ликвидированы, а красные линии, определяющие границы частных владений и территории общего пользования, были перенесены.

Заявитель в ходе заседания пояснил: первоначальный проект застройки утверждался в 1993 году. Но позднее некоторым застройщикам и домохозяевам захотелось увеличить свои участки. На улице Кольцевой, где проживает семья В. Костроминна, владелец одной усадьбы пригородил около трёх метров улицы плоский технический переулок — так называемый скотопрогон. Другой отхватил пять метров территории общего пользования. В итоге такой «приватизации» Кольцевая сузилась с 20 метров до 15, а переулок попросту не стало.

Недовольные жители пытались восстановить прежние границы частных владений и вернуть общие метры. Но судёбные решения относительно отдельных усадеб в целом положении дел не меняли. А в феврале прошлого года экс-глава Арамилы и вовсе утвердил это положение своим постановлением «Об утверждении документации по планировке...». И Валерий Костромин пошёл в суд.

Заявитель утверждал, что в связи с изменением планировки ухудшаются условия проживания в посёлке Светлом. По его мнению, там нарушаются права граждан на благоприятную окружающую среду, на равное и беспрепятственное пользование землями общего пользования, на безопасные и благоприятные условия проживания, отвечающие санитарным, техническим и противопожарным нормам.

Уставный суд с доводами согласился и постановил, что официальным переносом красных линий бывший глава Арамилыского округа нарушил принципы поддержания доверия к органам публичной власти и равенства всех перед законом и судом. Одним из оснований признана незаконной, а значит, красные линии нужно возвращать на места.

Устранять все нарушения теперь придётся новому главе городского округа Владимиру Герасименко.

— Из-за незаконного постановления красные линии на Кольцевой передвинуты так, что установленные вдоль улицы опоры линии электропередач очутились в палисадниках, — говорит мэр Арамилы. — Я нахожу решение областного Уставного суда мотивированным и справедливым. Мы намерены безотлагательно добиваться его исполнения.



Сказку создаёт весь подъезд: у кого-то нашлись колеры, оставшиеся после ремонта, кто-то помогает деньгами для покупки материалов

ГОСУДАРСТВЕННОЕ БЮДЖЕТНОЕ УЧРЕЖДЕНИЕ СВЕРДЛОВСКОЙ ОБЛАСТИ «РЕДАКЦИЯ ГАЗЕТЫ "ОБЛАСТНАЯ ГАЗЕТА"». ОБЩЕСТВЕННО-ПОЛИТИЧЕСКОЕ ИЗДАНИЕ

УЧРЕДИТЕЛИ И ИЗДАТЕЛИ:  
Губернатор Свердловской области,  
Законодательное Собрание Свердловской области.  
Адрес: 620031, г. Екатеринбург, пл. Октябрьская, 1

Газета зарегистрирована в Уральском региональном управлении регистрации и контроля за соблюдением законодательства РФ в области печати и массовой информации Комитета Российской Федерации по печати 30.01.1996 г. № Е—0966

Главный редактор: Дмитрий ПОЛЯНИН  
Дежурный редактор номера: Сергей ПЛОТНИКОВ

АДРЕС РЕДАКЦИИ: 620004, Екатеринбург, ул. Малышева, 101, 3-й этаж.  
Электронная почта: oblg@oblgazeta.ru, reklama@oblgazeta.ru

ПОДПИСКА (индекс):  
в редакции: ● основной выпуск (09856) ● основной выпуск + «Новая эра» (00802) ● полная версия (03802) ● полная версия на 12 месяцев (73813) ● полная версия на 6 месяцев (53802)

на почте

для предприятий Екатеринбурга — интернет-магазин <http://uralpress.ur.ru>

ТЕЛЕФОНЫ:  
Прийимная — 355-26-67  
Отдел распространения — 375-79-90, 375-78-67  
Отдел объявлений — 262-54-87, 262-70-00  
Бухгалтерия — 262-54-86  
Телефоны отделов указаны вверху каждой страницы

Корр. пункт в Нижнем Тагиле (Горнозаводский округ) — (3435) 43-13-00.

По вопросам подписки на газету звонить: (343) 375-78-67, 375-79-90

В соответствии со статьёй 42 Закона Российской Федерации «О средствах массовой информации» редакция имеет право не отвечать на письма и не пересылать их в инстанции.

За содержание и достоверность рекламных материалов ответственность несёт рекламодатель.

Все товары и услуги, рекламируемые в номере, подлежат обязательной сертификации, цена действительна на момент публикации.

Номер отпечатан в ЗАО «Прайм Принт Екатеринбург»: 620027, Екатеринбург, пр. Космонавтов, 18-Н.

Заказ 574  
Тираж 70030  
Сертифицирован «Национальной тиражной службой»

Сдача номера в печать: по графику — 20.00, фактически — 19.30  
При перепечатке материалов ссылка на «ОГ» обязательна.

ЕЛЕНА СТРОГАНОВА

# Деньги для нашей медицины

**Внедрена новая система финансирования лечебных учреждений**

Андрей ДУНЫШИН

Комитет по социальной политике Законодательного Собрания области провёл выездное заседание в Территориальном фонде обязательного медицинского страхования (ТФОМС). Депутаты вместе со специалистами фонда обсудили вопросы здравоохранения на Среднем Урале, его совершенствования в современных условиях.

Но главной темой встречи, конечно, стала новая система финансирования больниц и поликлиник, где лечится большинство жителей нашей области.

Напомним: с этого года все лечебные учреждения перешли на областной уровень обеспечения денежными средствами.

Переход медицины, как сказать, «под крыло» области привёл и к новой системе её финансирования; как говорят специалисты, преимущественно одноканальной. Суть вот в чём. Раньше денежные потоки на содержание медицинских учреждений поступали к ним из двух источников: из бюджета и от ТФОМСа. Теперь средства будут поступать исключительно через территориальный фонд.

Речь идёт о новых принципах развития медицины, — сказал первый вице-премьер областного правительства Владимир Власов. — Только за последнее время приняты важнейшие законы в сфере охраны здоровья — о развитии медицинской науки, диспансеризации населения, ряд других.

Объём функций территориального фонда достаточно велик, за ним закре-

**КОММЕНТАРИЙ**

**Александр СЕРЕБРЕННИКОВ,** заместитель председателя Комитета по социальной политике Законодательного Собрания:

— Развитие медицины в нашей области нельзя не заметить. В этом году из разных источников лечебные учреждения получат 57 миллиардов рублей. Колоссальная сумма! Такого никогда раньше не было. Новая система финансирования позволяет максимально эффективно использовать эти средства. А улучшение медицинской помощи — это улучшение качества жизни уральцев.

плено более 50 направлений деятельности, — подчеркнул директор ТФОМСа Валерий Шелякин. — Через страховые компании мы оплачиваем лечение больных, ведём регистр застрахованных, контролируем объёмы, сроки и качество оказываемых услуг.

Присутствовавшие на заседании отметили позитивные сдвиги, произошедшие в здравоохранении области. **Только по программе модернизации медицины в 2011-2012 годах внедрены 45 федеральных и более 400 региональных стандартов оказания медицинской помощи. Увеличилась средняя зарплата врачей и составила больше 40 тысяч рублей.** А ведь от социальной защищённости доктора зависит качество лечения.

Всё это для того, чтобы, придя в больницу, мы были уверены: нам окажут квалифицированную медицинскую помощь.



СТАНИСЛАВ САВИН

**В сопровождении и.о. главы Североуральска Владимира Ильинича губернатор Евгений Куйвашев побывал в ряде социальных учреждений города**

# Уютнее будет северянам

**Североуральск получит дополнительную подпитку из бюджета области**

Сергей СИМАКОВ, Анатолий ГОРЛОВ

**О решении выделить дополнительную финансовую помощь для развития социальной сферы Североуральского городского округа сообщил губернатор Евгений Куйвашев в ходе вчерашней встречи с исполняющим обязанности главы этого муниципально-образовательного образования Владимиром Ильиничем.**

Одной из тем встречи стало обсуждение проблем городского бассейна «Нептун». Этот спортивный объект, возведённый силами «Северал-

бокситруды» ещё в 1974 году, был закрыт надзорными органами в 2004 году из-за аварийного состояния. Реконструкция бассейна началась в 2010 году в рамках реализации областной целевой программы развития физкультуры и спорта.

Сегодня «Нептун» открыт для всех жителей Североуральского городского округа. Но загружен бассейн не полностью.

Евгений Куйвашев поручил и.о. главы города сформировать муниципальный заказ на проведение занятий со всеми школьниками и активнее привлекать к занятиям взрослых.

Губернатор принял также решение о дополнительной финансовой поддержке ещё нескольких социальных значимых объектов Североуральского городского округа. Ранее благодаря помощи областных властей в городе были приведены в порядок дворы многоквартирных жилых домов, отремонтированы тротуары и внутридворовые проезды. А вот дворовые детские площадки — старые. Евгений Куйвашев поручил выделить из резервного фонда средства на обустройство новых игровых зон для детей в пяти дворах Североуральска. Поможет областное правительство и

в приобретении инвентаря для спортивных секций городского округа.

Решено также выделить Североуральску из бюджета области шесть миллионов рублей на обеспечение пожарной безопасности и ремонт зданий, в которых располагаются учреждения культуры. В частности, будут отремонтированы Дома культуры в посёлках Каля, Черёмухово, Третий Северный.

Губернатор поручил председателю правительства Денису Паслеру рассмотреть ещё и возможность финансирования ремонта фасадов жилых домов Североуральска.



Поздравить авиаторов с праздником в Театр эстрады пришла и спикер Законодательного Собрания области Людмила Бабушкина

# Праздник людей высокого полёта

**Вчера в Екатеринбурге прошло торжественное собрание, посвящённое 90-летию Гражданской авиации России**

Леонид ПОЗДЕЕВ

Причастные к празднику лётчики, работники наземных служб и ветераны гражданского воздушного флота собрались в Театре эстрады, где вице-губернатор — руководитель администрации губернатора Свердловской области **Июс Силин** вручил ряду уральских авиаторов почётные грамоты и благодарственные письма главы региона. А накануне к уральцам, чей труд связан с гражданской авиацией, обратился в связи с предстоящей юбилейной датой Евгений Куйвашев.

Губернатор отметил, что благодаря своему географическому расположению Екатеринбург стал одним из крупнейших транспортных узлов России. Не случайно именно на территории на-

шего региона размещено Уральское межрегиональное управление Федерального агентства воздушного транспорта. В зоне его ответственности девять регионов России площадью свыше двух миллионов квадратных километров.

Флагманами гражданской авиации в Свердловской области, связывающими Екатеринбург с более чем сотней городов мира, являются аэропорт Кольцово и базовая авиакомпания «Уральские авиалинии». По мнению губернатора, их чёткая и качественная работа напрямую влияет на повышение инвестиционной привлекательности области, на приток капитала во все отрасли экономики Среднего Урала. Динамичное развитие Кольцово позволяет ему быть всё ближе к достижению стратегической цели — выйти за рамки регионального аэропорта и стать

полноценным транспортным хабом.

В связи с ростом деловой активности, проведением ряда крупных значимых мероприятий на территории Свердловской области — Иннопрома, выставки вооружений, чемпионата мира по футболу 2018 года и, возможно, ЭКСПО-2020, именно аэропорту предстоит стать «воротами» региона и его столицы.

«Качественное транспортное обслуживание гостей региона требует максимума усилий, ответственности, трудолюбия и терпения всех, кто имеет отношение к воздушному флоту. Многие вопросы, которые необходимо решить. И я уверен, что служащим гражданской авиации в Свердловской области удастся всё выполнить на самом высоком уровне», — подчеркнул глава региона.

# Виртуальные губернаторы

**47 глав регионов ведут блог или имеют аккаунт в Twitter**

Анна ОСИПОВА

**Блог или аккаунт в Твиттере сегодня — нормальное дело для любого современного человека, в том числе и для политика. Не остаются в стороне от тренда не только депутаты, о чём мы уже писали, но и губернаторы. На конец 2012 года, по данным Национальной службы мониторинга, больше половины глав российских регионов имеют свои странички на различных социальных платформах.**

В анализе Национальной службы мониторинга учитывались только официальные аккаунты губернаторов в Twitter и LiveJournal (Живой журнал), а также их stand-alone блоги (автономные блоги). Внимание уделялось не только наличию аккаунтов, но и их активности, популярности и цитируемости. Оказалось, что на конец 2012 года странички в названных социальных сетях имели 47 глав субъектов РФ (57 процентов от общего количества). Любопытно, что за год число губернаторов-блогеров сократилось на два человека. Связано это, скорее всего, с серьёзной ротацией, произошедшей среди глав регионов в прошлом году.

Наиболее популярным сервисом можно назвать Twitter — свой аккаунт в этом микроблоге имеет 31 губернатор. Ничего удивительного тут нет, ведь Twitter можно назвать одним из самых оперативных и удобных способов доносить до заинтересованных какие-то факты. На втором месте оказались автономные блоги, а на третьем — Живой журнал.

Самая высокая активность наблюдается у губернатора Кировской области Никиты Белых — его

**СЛОВАРИК «ОГ»**

**Аккаунт** — учётная или регистрационная запись.  
**Twitter (Твиттер)** — онлайн-сервис для ведения микроблогов, для обмена короткими сообщениями (максимальная длина сообщения — 140 символов).  
**LiveJournal (Живой журнал, ЖЖ)** — сайт для ведения онлайн-дневников. Пользователи могут не только оставлять свои записи, фотографии и видеоролики, но читать и комментировать записи других людей.  
**Stand-alone блог (автономный блог)** — блог, программным обеспечением и содержанием которого занимается сам владелец, автор, а не какие-то интернет-службы, которые предлагают свои платформы специально под блоги. По сути, это личный сайт.

аккаунт содержит больше восьми тысяч записей. Среди предпочитающих Живой журнал на первой позиции оказался губернатор Ханты-Мансийского автономного округа Наталья Комарова — чуть больше тысячи записей. Ну а что же губернатор нашей Свердловской области? Евгений Куйвашев не имеет ни официального аккаунта в Твиттере, ни автономного блога, ни странички в Живом журнале. Однако это не значит, что он и его деятельность никак не представлены в Интернете и в социальных сетях, в частности. Не так давно появился твиттер-аккаунт департамента информационной политики администрации губернатора Свердловской области. Оформленный просто, но со вкусом, он максимально оперативно оповещает своих читателей о делах Евгения Куйвашева, почти все новости сопровождаются фотографиями. Так, в момент написания этого текста в Твиттере департамента появились фотографии Евгения Куйвашева в североуральском бассейне «Нептун» (подробности визита губернатора на север области читайте в этом номере).

Оперативность и насыщенность аккаунта прес-

службы губернатора делают ему честь. Справедливо, ради скажем, что странички многих «интернет-активных» политиков выглядят полумёртвыми — заходишь в надежде увидеть что-то свежее, а последнее обновление, оказывается, было месяц, а то и год назад. То есть завели когда-то аккаунт; но не для дела, а для отчёта — мол, вот и у нас есть всё, как Дмитрий Анатольевич говорил.

Кто-то может придраться — это Твиттер не губернатора, а его пресс-службы, стало быть, не в счёт. Но если подумать, то подобная схема является самой логичной и приемлемой — ну кому, как не пресс-службе, информировать о деятельности губернатора? Так выходит даже честно: не очень верится, что все те 47 глав регионов находят время на блоги, в большинстве случаев этим занимается пресс-служба или помощники.

**Добавим, что есть у Евгения Куйвашева и свой сайт, который вполне можно сравнить с иными stand-alone блогами. Информативный, удобный, современный и приятный глазу — обычно это пользователю придраться не к чему.**

# В Индию из России улетят семь истребителей МиГ-29К

На основании контракта, заключённого между Россией и Индией в 2004 году, Дели уже получили 16 новейших самолётов. Они подготовлены для эксплуатации в специфических условиях южного климата.

Позже стороны подписали второй контракт на изготовление для индийских вооружённых сил 29 многоцелевых палубных истребителей МиГ-29К. Первые четыре машины отправлены заказчику в декабре прошлого года. В 2013-м российские авиастроители сдадут Индии ещё семь палубных истребителей, сообщает ИТАР-ТАСС.

Они предназначены для авианосца «Викрамадитья». Кстати, это бывший крейсер «Адмирал Горшков», приспособленный под авианосный корпус. В своё время он был продан индийским ВМС.

Что касается МиГ-29К, то это современный боевой самолёт, способный развивать скорость больше двух тысяч километров в час с дальностью полёта свыше полутора тысяч километров. Он оснащён совершенным электронным оборудованием, пушкой, авиабомбами и ракетами различного назначения.

Борис ЗБОРОВСКИЙ

# Экс-зампрокурора Подмоскья Игнатенко экстрадирован в Россию

Сотрудниками национального центрального бюро Интерпола МВД России из Варшавы в Москву доставлен бывший зампрокурора Московской области Игнатенко, сообщает РИА Новости со ссылкой на МВД РФ.

История с разоблачением незаконного игорного бизнеса в Подмоскье получила широкий резонанс весной 2011 года. Всего в рамках игорного скандала были арестованы 10 сотрудников силовых ведомств, в том числе бывшие прокуроры Ногинска, Одинцовского и Серпуховского районов. Самым высокопоставленным из фигурантов дела стал бывший первый зампрокурора Подмоскья Игнатенко.

Сергей ПЛОТНИКОВ

**ДОКУМЕНТЫ**

Сегодня в полной версии «Областной газеты» опубликованы

## Указы Губернатора Свердловской области

- от 01 февраля 2013 года № 35-УГ «О внесении изменений в Положение о проверке достоверности и полноты сведений, представляемых гражданами, претендующими на замещение государственных должностей Свердловской области, и лицами, замещающими государственные должности Свердловской области, и соблюдения ограничений лицами, замещающими государственные должности Свердловской области, утвержденное Указом Губернатора Свердловской области от 30 октября 2009 года № 967-УГ»;
- от 01 февраля 2013 года № 36-УГ «О внесении изменений в Положение о проверке достоверности и полноты сведений, представляемых гражданами, претендующими на замещение должностей государственной гражданской службы Свердловской области, и государственными гражданскими служащими Свердловской области, и соблюдения государственных гражданскими служащими Свердловской области требований к служебному поведению, утвержденное Указом Губернатора Свердловской области от 30 октября 2009 года № 968-УГ».

## Постановления Правительства Свердловской области

- от 24.01.2013 г. № 51-ПП «Об утверждении порядков предоставления на возмещение части затрат на уплату процентов по кредитам, полученным в российских кредитных организациях, и займам, полученным в сельскохозяйственных кредитных потребительских кооперативах»;
- от 29.01.2013 г. № 107-ПП «О реорганизации государственного казенного специального (коррекционного) образовательного учреждения Свердловской области для обучающихся, воспитанников с ограниченными возможностями здоровья «Карпинская специальная (коррекционная) общеобразовательная школа-интернат № 10»;
- от 29.01.2013 г. № 108-ПП «Об утверждении Порядка предоставления субсидий на строительство и (или) реконструкцию объектов капитального строительства сельскохозяйственного назначения»;
- от 29.01.2013 г. № 109-ПП «Об утверждении Порядка предоставления субсидий на возмещение части затрат крестьянских (фермерских) хозяйств, включая индивидуальных предпринимателей, при оформлении в собственность используемых ими земельных участков из земель сельскохозяйственного назначения»;
- от 29.01.2013 г. № 110-ПП «Об утверждении порядков предоставления субсидий на поддержку отдельных подотраслей растениеводства»;
- от 29.01.2013 г. № 111-ПП «Об утверждении порядка предоставления субсидий на возмещение части затрат сельскохозяйственных товаропроизводителей на уплату страховой премии, начисленной по договору сельскохозяйственного страхования в области растениеводства и животноводства»;
- от 29.01.2013 г. № 112-ПП «О распределении субсидий из областного бюджета местным бюджетам, предоставление которых предусмотрено областной целевой программой «Экология и природные ресурсы Свердловской области» на 2009–2015 годы, между муниципальными образованиями, расположенными на территории Свердловской области, в 2013 году»;
- от 01.02.2013 г. № 116-ПП «О списании с государственного долга Свердловской области долговых обязательств».

## Приказ Министерства финансов Свердловской области

- от 30 января 2013 года № 29 «О внесении изменений в Перечень главных администраторов доходов областного бюджета, утвержденный Законом Свердловской области от 07 декабря 2012 года № 104-О3».

	Сегодня	+/-	Годовой макс	Годовой мин
Доллар	30.04	+0.09	34.03 (5 июня 2012 г.)	28.94 (28 марта 2012 г.)
Евро	40.66	+0.02	42.24 (5 июня 2012 г.)	38.41 (17 марта 2012 г.)



Субсидии помогут прижиться страхованию в отечественном сельском хозяйстве

## Застраховал посеvy – получи субсидию

Опубликованы постановления областного правительства, касающиеся господдержки сельского хозяйства

Алексей СУХАРЕВ

В полной версии сегодняшнего номера нашей газеты опубликованы пять постановлений областного правительства (51-ПП, 110-ПП, 109-ПП, 111-ПП, 108-ПП), регламентирующих порядок субсидирования организаций и граждан, ведущих сельскохозяйственное производство.

Речь идёт о субсидировании из регионального бюджета части затрат аграриев по таким их расходам, как уплата процентов по кредитам, оформление в собственность используемых земельных участков сельскохозяйственного назначения, сельскохозяйственное страхование, строительство или реконструкция капитальных объектов сельскохозяйственного назначения, покупка элитных семян, закладка многолетних плодовых и ягодных насаждений, проведение мелиоративных работ.

Это не прямая господдержка сельхозпроизводства, а, скорее, оказание помощи сопутствующим мероприятиям, без которых нормальное развитие сельского хозяйства невозможно. Взять хотя бы

страхование растениеводства и животноводства, оформление в собственность земельных участков. Зачастую у самих аграриев нет ни возможности, ни финансовых средств. А с появлением субсидий появляется стимул в проведении этой работы.

Часть субсидий распространяется и на малые формы хозяйствования, например, граждан, ведущих личное подсобное хозяйство. Так, в соответствии с постановлением, определяющим порядок возмещения части процентной ставки по долгосрочным, среднесрочным и краткосрочным кредитам, они получают право на субсидию по кредитным договорам, заключённым на приобретение малогабаритной сельхозтехники, покупку животных, оборудования, горюче-смазочных материалов, на проведение строительства и прочие расходы. Кредитные договоры, заключённые гражданами на пять лет, учитываются с 1 января 2005 года по 31 декабря 2012 года. Так что сельчанам, вовлечённым в сельхозпроизводство, есть повод вспомнить и о своих старых кредитных историях.

## Стройкам поможет экспертиза

В области началась ревизия существующей нормативной правовой базы профессиональным сообществом строителей

Рудольф ГРАШИН

Министерство экономики Свердловской области начало экспертизу регионального законодательства в сфере строительства. В первом квартале этого года предполагается провести экспертизу трёх постановлений регионального правительства, регулирующих эту сферу хозяйственной деятельности.

Думается, для ревизии существующих нормативно-правовых актов эта отрасль выбрана не случайно. В строительстве, и это сегодня обсуждается широко в обществе, явно существует проблема излишних бюрократических барьеров, которые выливаются на деле в затягивание сроков возведения объектов, в непомерные расходы по их подключению к сетям, в волокиту по выдаче разрешений на строительство, получение земельных участков. Всё это в конечном счёте ведёт к удорожанию строительства, снижению его объёмов.

Для оценки фактического воздействия регулирования в этой сфере будут привлечены профессиональные сообщество, бизнес-ассоциации, экспертные организации. Цель данной работы – выявление в существующих нормативно-правовых актах положений, необоснованно затрудняющих ведение предпринимательской и инвестиционной деятельности на территории нашего региона.

Как подчеркнул министр экономики Свердловской области Дмитрий Ноженко, экспертиза действующих нормативных правовых актов «поможет выявить, не устарели ли они, стоит ли убрать в них какие-то административные процедуры. Будет определяться проблема, формулироваться предложение по



Александр Зайцев

её решению, затем последует разработка нормативного документа, его обсуждение с предпринимательским сообществом и принятие».

Стоит напомнить, что с 1 января 2013 года в Свердловской области внедрён институт оценки регулирующего воздействия. Теперь нормативные правовые акты, принимаемые на уровне региональной власти и влияющие на развитие бизнеса, должны оцениваться бизнес-сообществом. Кстати, свои предложения по представлению министром экономики и инвестиционной деятельности на территории нашего региона.

Как подчеркнул министр экономики Свердловской области Дмитрий Ноженко, экспертиза действующих нормативных правовых актов «поможет выявить, не устарели ли они, стоит ли убрать в них какие-то административные процедуры. Будет определяться проблема, формулироваться предложение по

### СПРАВКА «ОГ»

Министерством экономики Свердловской области инициирована экспертиза по следующим нормативным правовым актам:  
Постановление правительства Свердловской области от 14.02.2006 года № 130-ПП;  
Постановление правительства Свердловской области от 11.05.2006 года №391-ПП;  
Постановление правительства Свердловской области от 07.12.2011 года №1669-ПП.

### МНЕНИЕ

**Вячеслав ТРАПЕЗНИКОВ, исполнительный директор НП СРО «Гильдия строителей Урала»:**  
«Идею советовать с профессиональным сообществом в оценке нормативно-правовых актов расцениваю как весьма положительную. Это можно только приветствовать. Нам есть и что предложить к пересмотру. Например, против региональных нормативов градостроительного проектирования местные профессиональное сообщество выступает уже четвёртый год. Многие вопросы в нём зарегулированы выше федеральных требований. Так, жесточены нормативы по плотности застройки, нормы по высоте зданий, по разрывам между ними. Всё это ведёт к удорожанию строительства».

Темпы строительства может существенно подтолкнуть пересмотр экспертами существующих нормативно-правовых актов в этой сфере

Николай ПЛАВУНОВ

## В январе в России стало больше безработных

Вчера пресс-служба министерства труда и социальной защиты Российской Федерации сообщила о росте официальной безработицы в январе на 1,9 процента.

Количество ищущих работу превышает один миллион человек. Особенно увеличился поток обращений в центры занятости населения Астраханской и Курской областей, Краснодарского края, Еврейской автономной области, Республики Удмуртия.

В 13 регионах России, в том числе и более всего в Чукотском и Ямало-Ненецком автономных округах, Адыгее и Амурской области, уменьшилось число безработных.

Валентина СТЕПАНОВА

## Продукция «Пятёрочки» не станет Есо

Роспатент отклонил X5 Retail Group в регистрации товарного знака Есо в связи с тем, что это слово указывает на свойство продукта и, следовательно, не может быть брендом, пишет «РБК daily».

ЗАО «Торговый дом «Перекрыток», дочерняя компания X5 Retail Group, ещё в 2011 году подала заявку в Роспатент на регистрацию знака Есо. После отказа ритейлера обратился в Палату по патентным спорам, где пытался доказать, что слово Есо является фантазийным и не имеет однозначной трактовки. Однако палата также не убедилась доводы ритейлера.

X5 Retail Group пыталась зарегистрировать торговый знак Есо по 32-у классу МКТУ, однако так и неизвестно, на каких именно товарах появился бы данный бренд в случае одобрения сделки Роспатентом. Обычно по 32 классу регистрируют пиво, минеральные и газированные воды, фруктовые соки и прочие безалкогольные напитки.

Эксперты уверены, что ритейлер X5 Retail Group пытался зарегистрировать товарный знак Есо, так как мода на экологическую и фермерскую продукцию всё больше охватывает российских потребителей и торговцев. При этом отсутствует национальная система сертификации экопродуктов, то есть до сих пор нет чётких правил маркировки такой продукции или официальной системы сертификации.

## Сотовый оператор может закрыть старые долги новыми

Vimpelcom Ltd займёт два миллиарда долларов США на долги. Телеком-холдинг разместит еврооблигации под гарантии российской дочерней компании Vimpelcom Holdings B.V.

Привлечённые средства направят на рефинансирование части долгов, которые необходимо погасить в 2013 году. Гарантом размещения выступит российский «ВымпелКом», говорится в сообщении рейтингового агентства Moody's.

Ранее входящему в телеком-группу италийскому оператору Wind удалось договориться о досрочном погашении облигаций на общую сумму пять миллиардов долларов. Не исключено, что Vimpelcom погасит займы на рефинансирование этой задолженности, говорят эксперты.

Vimpelcom Ltd представлена в России («Вымпелком»), на Украине («Киевстар»), в странах СНГ и Грузии, в Юго-Восточной Азии. Общий долг группы составляет 26,6 миллиарда долларов, из них на Vimpelcom Holdings B.V. приходится около 12 миллиардов.

Сергей ВЕРШИНИН

## ВАРЕНО-КОПЧЕНАЯ КОЛБАСА «ДВОРЯНСКАЯ»: ПРАЗДНИК МЯСА С НОВЫМ ВКУСОМ!

Мясоперерабатывающий завод «ТАВРИЯ» (г. Челябинск) известен на рынке Челябинска, Екатеринбург, Уфы, Кургана, Перми с 2008 года. Сегодня современный завод по производству колбас и мясных деликатесов входит в двадцатку лучших пищевых предприятий УрФО. Обладая собственным оснащённым автопарком, предприятие гарантирует свежесть продукции, доставленной в торговую точку Свердловской области.

Недавно состоялась профессиональная дегустация колбасы «Дворянской» ТМ «ТАВРИЯ» в Екатеринбурге экспертами пищевой отрасли и покупателями сети «Звёздный». Представляем итоги дегустации «Контрольной закупки»:

### ОРГАНОЛЕПТИЧЕСКОЕ ИССЛЕДОВАНИЕ ЭКСПЕРТОВ:

Профессионалы Управления Роспотребнадзора, УргЭУ-СИНХа и других ведомств по органолептическим показателям (внешний вид, цвет, аромат и вкус) оценили колбасу «Дворянскую». Кроме того, эксперты проанализировали маркировку и упаковку на соответствие всем требованиям.

### ОТЗЫВЫ ПРОФЕССИОНАЛОВ:

**Ирина Аникина, категорийный менеджер алкомаркета «Магnum»:** «Вкус чесночный, срез колбасы красивый, ветчинно-рубленый».

**Надежда Меркулова, УргЭУ-СИНХ, кафедра «Товароведение и экспертиза», доцент, кандидат технических наук, почетный работник высшего профессионального образования России:** «Консистенция упругая, продукт соответствует заявленному составу».

### ИТОГИ ПОТРЕБИТЕЛЬСКОЙ ДЕГУСТАЦИИ:

Оценивали качество челябинской колбасы от МПЗ «ТАВРИЯ» и по-



купатели, которые интересовались именем производителя и спрашивали, где найти продукт в магазине: «Колбаса имеет плотную структуру, на вкус очень приятная — чувствуются кусочки мяса!».

«Вкусная колбаса, я голосую за нее».

«Вы знаете, нравится, что чувствуете кусочки мяса, по вкусу она слегка копчена и по внешнему виду похожа на ветчину».

«В составе чувствуется мясо — значит, это хороший продукт».

«Что сказать? Вкусно, натуральный состав, нежный по консистенции. Скажите, где можно купить эту ветчину?» — интересовались потребители.

«Я вообще колбасу не ем, ради вас сделаю исключение — попробую, очень уж аппетитно выглядит! Этот об-

разец мне понравился очень! Вкус просто на «отлично!»

Благодаря уникальной рецептуре новинка «ТАВРИИ» отличается превосходным тонким вкусом, обладает красивым ветчинным срезом, коптится на буковой щепе без использования жидкого дыма, что обеспечивает натуральность и неповторимый аромат. Ещё одна особенность — по консистенции «Дворянская» не уступает таким видам колбас, как «Балыковая» или «Ветчинная» — она плотная и сочная, что позволяет сочетать её на столе и с гарнирами, и с хлебом.

Следует отметить, что колбасы «ТАВРИИ» регулярно участвуют в международных конкурсах высокого уровня. В 2010 году «ТАВРИЯ» привезла с колбасной олимпиады в Германии кубок и 4 медали. Попавшая на крупнейшую выставку мясоробастывающей отрасли IFFA во Франкфурте — мечта многих производителей колбас, а победить и получить медали высшей пробы — настоящее признание.

Продукцию можно приобрести в розничных точках Екатеринбург и Свердловской области, торговых сетях «Яблоко», «Морковь» и «Чкаловский».

## Пошла мода на «бумажные суды»

Если истец и ответчик не спорят – рассудят быстро

Тамара ВЕЛИКОВА

Год от года развивая электронное судопроизводство во имя открытости и прозрачности деятельности арбитражной системы, в Арбитражном суде Свердловской области рассчитывали, что нагрузка на судей начнёт снижаться. Но этого не произошло.

– В 2012 году мы рассмотрели на 26,8 процента дел больше, чем в 2011-м, а именно 57 738, – объявила председатель областного Арбитражного суда Светлана Цветкова на специальной пресс-конференции.

Но это и положительный факт: в прошлом году вступила в действие новая редакция рассмотрения дел упрощённым судопроизводством. В итоге они составили 40 процентов от количества всех рассмотренных дел – и это, по мнению главного арбитражника области, внушительный факт.

Напомним, что упрощённое производство – это не ускоренное производство, хотя дело рассматривают в течение двух, а не трёх месяцев, как обычно. Это производство по письменным доказательствам – без вызова сторон в суд. Если ответчик не спорит с предъявленной ему суммой, согласен заплатить, а истец предла-

гает рассмотреть дело побыстрее – суд решит дело, образно говоря, не глядя сторонам в глаза, а по бумагам. Причём решение по такому делу подлежит немедленному исполнению и для его обжалования существует более короткий срок.

По мнению Светланы Цветковой, почти не меняется статистика арбитража по разорившимся предприятиям. Заявлений по банкротству поступило 1022 (в 2011 году – 849), к производству принято 884 (725). По завершённым делам (а банкротство длится годами) статистика следующая: завершено 822 дела против 650 годом раньше. По-прежнему чаще других разоряются предприятия ЖКХ.

На вопрос корреспондента «ОГ», много ли среди банкротств застройщиков, Светлана Цветкова ответила:

«По цифрам немного – 62 дела. Но за ними стоит серьёзная проблема: банкротым должникам нужны не деньги, а жильё. Дела эти достаточно сложные. Раньше после продажи имущества банкрота и деньги людям было трудно вернуть. Сегодня закон позволяет истцу, во-первых, выбрать, что ему нужно – деньги или квартира; во-вторых, найти другого застройщика, который может довести объект до ума».



Александр Зайцев

# УКАЗ Губернатора СВЕРДЛОВСКОЙ ОБЛАСТИ

01 февраля 2013 года № 35-УГ

г. Екатеринбург

### О внесении изменений в Положение о проверке достоверности и полноты сведений, представляемых гражданами, претендующими на замещение государственных должностей Свердловской области, и лицами, замещающими государственные должности Свердловской области, и соблюдения ограничений лицами, замещающими государственные должности Свердловской области, утвержденное Указом Губернатора Свердловской области от 30 октября 2009 года № 967-УГ

В соответствии со статьей 101 Областного закона от 10 марта 1999 года № 4-ОЗ «О правовых актах в Свердловской области»

#### ПОСТАНОВЛЯЮ:

1. Внести в Положение о проверке достоверности и полноты сведений, представляемых гражданами, претендующими на замещение государственных должностей Свердловской области, и лицами, замещающими государственные должности Свердловской области, и соблюдения ограничений лицами, замещающими государственные должности Свердловской области, утвержденное Указом Губернатора Свердловской области от 30 октября 2009 года № 967-УГ «Об утверждении Положения о проверке достоверности и полноты сведений, представляемых гражданами, претендующими на замещение государственных должностей Свердловской области, и лицами, замещающими государственные должности Свердловской области, и соблюдения ограничений лицами, замещающими государственные должности Свердловской области» («Областная газета», 2009, 11 ноября, № 338) с изменениями, внесенными указами Губернатора Свердловской области от 11 октября 2010 года № 898-УГ («Областная газета», 2010, 22 октября, № 382) и от 14 мая 2012 года № 322-УГ («Областная газета», 2012, 18 мая, № 186), изменения, изложив его в новой редакции (прилагается).

2. Настоящий указ опубликовать в «Областной газете».

Губернатор

Свердловской области

Е.В. Куйвашев.

К Указу Губернатора Свердловской области от 01.02.2013 г. № 35-УГ

#### Положение

о проверке достоверности и полноты сведений, представляемых гражданами, претендующими на замещение государственных должностей Свердловской области, и лицами, замещающими государственные должности Свердловской области, и соблюдения ограничений лицами, замещающими государственные должности Свердловской области

1. Настоящим положением определяется порядок осуществления проверки:

1) достоверности и полноты сведений о доходах, об имуществе и обязательствах имущественного характера, представляемых гражданами, претендующими на замещение государственных должностей Свердловской области, и назначении на которые производится Губернатором Свердловской области (далее — граждане), на отзывную дату, и лицами, замещающими государственные должности Свердловской области, и назначение на которые производится Губернатором Свердловской области (далее — лица, замещающие государственные должности Свердловской области), по состоянию на конец отчетного периода;

2) достоверности и полноты сведений, представляемых гражданами при назначении на государственную должность Свердловской области, в соответствии с законодательством Российской Федерации и Свердловской области;

3) соблюдения лицами, замещающими государственные должности Свердловской области, ограничений и запретов, требований о предотвращении или урегулировании конфликта интересов, исполнения ими должностных обязанностей, установленных федеральными законами (далее — установленные ограничения).

2. Проверка, предусмотренная в пункте 1 настоящего положения, осуществляется Департаментом кадровой политики Губернатора Свердловской области по решению Вице-губернатора Свердловской области — Руководителя Администрации Губернатора Свердловской области или Председателя Правительства Свердловской области.

Решение принимается отдельно в отношении каждого гражданина или лица, замещающего государственную должность Свердловской области, и оформляется в письменной форме.

3. Основанием для осуществления проверки, предусмотренной пунктом 1 настоящего положения, является достоящая информация, представленная в письменном виде в установленном порядке:

1) правоохранительными органами, иными государственными органами, органами местного самоуправления муниципальных образований в Свердловской области и их должностными лицами;

2) работниками подразделений исполнительных органов государственной власти Свердловской области по вопросам государственной гражданской службы и кадров или Департамента кадровой политики Губернатора Свердловской области, ответственных за работу по профилировке коррупционных и иных правонарушений;

3) постоянно действующими руководящими органами политических партий и зарегистрированными в соответствии с законом иных общероссийских общественных объединений, не являющихся политическими партиями;

4) Общественной палатой Российской Федерации и Общественной палатой Свердловской области;

5) средствами массовой информации.

4. Информация анонимного характера не может служить основанием для проверки.

5. Проверка осуществляется в срок, не превышающий 60 дней со дня принятия решения о ее проведении. Срок проверки может быть продлен до 90 дней лицом, принявшим решение о ее проведении.

6. При осуществлении проверки Директор Департамента кадровой политики Губернатора Свердловской области или по его поручению государственный гражданский служащий Департамента кадровой политики Губернатора Свердловской области вправе:

1) по согласованию с Вице-губернатором Свердловской области — Руководителем Администрации Губернатора Свердловской области проводить собеседование с гражданином или лицом, замещающим государственную должность Свердловской области;

2) изучать представленные гражданином или лицом, замещающим государственную должность Свердловской области, сведения о доходах, об имуществе и обязательствах имущественного характера и дополнительные материалы, которые приобщаются к материалам проверки;

3) получать от гражданина или лица, замещающего государственную должность Свердловской области, пояснения по представленным им сведениям о доходах, об имуществе и обязательствах имущественного характера и материалам;

4) подготавливать для направления в установленном порядке запросы в органы прокуратуры Российской Федерации, следственные органы Следственного комитета Российской Федерации, иные федеральные государственные органы, государственные органы субъектов Российской Федерации, территориальные органы федеральных государственных органов, органы местного самоуправления, на предприятия, в учреждения, организации и общественные объединения (далее — государственные органы и организации) об имеющихся у них сведениях: о доходах, об имуществе и обязательствах имущественного характера гражданина или лица, замещающего государственную должность Свердловской области, его супруги (супруга) и несовершеннолетних детей; о достоверности и полноте сведений, представленных гражданином при назначении на государственную должность Свердловской области в соответствии с законодательством Российской Федерации и Свердловской области; о соблюдении лицом, замещающим государственную должность Свердловской области, установленных ограничений;

5) наводить справки у физических лиц и получать от них информацию с их согласия;

6) осуществлять анализ сведений, представленных гражданином или лицом, замещающим государственную должность Свердловской области, в соответствии с законодательством Российской Федерации и противодействию коррупции.

7. В запросе, предусмотренном подпунктом 4 пункта б настоящего положения, указываются:

1) фамилия, имя, отчество руководителя государственного органа или организации, в которые направляется запрос;

2) нормативный правовой акт, на основании которого направляется запрос;

3) фамилия, имя, отчество, дата и место рождения, место регистрации, жительства и (или) пребывания, должность и место работы (службы) гражданина или лица, замещающего государственную должность Свердловской области, его супруги (супруга) и несовершеннолетних детей, в отношении которых осуществляется проверка;

4) содержание и объем сведений, подлежащих проверке;

5) срок представления запрашиваемых сведений;

6) фамилия, инициалы и номер телефона лица, подготовившего запрос;

7) другие необходимые сведения.

Запросы направляются Директором Департамента кадровой политики Губернатора Свердловской области, за исключением запросов, указанных в части третьей настоящего пункта.

Запросы о проведении в соответствии с частью третьей статьи 7 Федерального закона от 12 августа 1995 года № 144-ФЗ «Об оперативно-розыскной деятельности» оперативно-розыскных мероприятий направляются Губернатору Свердловской области.

8. Директор Департамента кадровой политики Губернатора Свердловской области обеспечивает:

1) уведомление в письменной форме гражданина или лица, замещающего государственную должность Свердловской области, о начале в

отношении его проверки — в течение двух рабочих дней со дня получения соответствующего решения;

2) проведение в случае обращения гражданина или лица, замещающего государственную должность Свердловской области, собеседования с ним, в ходе которого он должен быть проинформирован о том, какие сведения, представляемые им в соответствии с настоящим положением, и соблюдение каких установленных ограничений подлежат проверке, — в течение семи рабочих дней со дня получения обращения гражданина или лица, замещающего государственную должность Свердловской области, а при наличии уважительной причины — в срок, согласованный с гражданином или лицом, замещающим государственную должность Свердловской области;

В срок уведомления лица, замещающего государственную должность Свердловской области, о начале проверки, указанный в подпункте 1 части первой пункта 8 настоящего положения, не включается время нахождения лица, замещающего государственную должность Свердловской области, в отпуске, командировке, а также периоды его временной нетрудоспособности.

9. По окончании проверки Департамент кадровой политики Губернатора Свердловской области обязан ознакомить с результатами проверки гражданина или лица, замещающего государственную должность Свердловской области, с соблюдением законодательства Российской Федерации о государственной тайне.

10. Гражданин или лицо, замещающее государственную должность Свердловской области, вправе:

1) давать пояснения в письменной форме: в ходе проверки; по вопросам, указанным в подпункте 2 части первой пункта 8 настоящего положения; по результатам проверки;

2) представлять дополнительные материалы и давать по ним пояснения в письменной форме;

3) обращаться в Департамент кадровой политики Губернатора Свердловской области с подлинником удовлетворенного ходатайством о проведении с ним собеседования по вопросам, указанным в подпункте 2 части первой пункта 8 настоящего положения.

11. Пояснения, указанные в пункте 10 настоящего положения, приобщаются к материалам проверки.

12. На период проведения проверки лицом, замещающим государственную должность Свердловской области, может быть отстранено от замещаемой должности на срок, не превышающий 60 дней со дня принятия решения о ее проведении. Указанный срок может быть продлен до 90 дней лицом, принявшим решение о проведении проверки.

На период отстранения лица, замещающего государственную должность Свердловской области, от замещаемой должности денежное содержание по замещаемой им должности сохраняется.

13. Директор Департамента кадровой политики Губернатора Свердловской области представляет лицу, принявшему решение о проведении проверки, доклад, о ее результатах.

14. По результатам проверки Губернатору Свердловской области в установленном порядке представляется доклад. При этом в докладе должно содержаться одно из следующих предложений:

1) о назначении гражданина на государственную должность Свердловской области;

2) об отказе гражданину в назначении на государственную должность Свердловской области;

3) об отсутствии оснований для применения к лицу, замещающему государственную должность Свердловской области, мер юридической ответственности;

4) о применении к лицу, замещающему государственную должность Свердловской области, мер юридической ответственности;

5) о предоставлении материалов проверки в постоянную рабочую группу по рассмотрению вопросов о соблюдении лицами, замещающими государственные должности Свердловской области, ограничений и запретов, требований о предотвращении или урегулировании конфликта интересов, исполнении ими должностных обязанностей при Совете при Губернаторе Свердловской области по противодействию коррупции.

15. Сведения о результатах проверки с письменного согласия лица, принявшего решение о ее проведении, предоставляются Департаментом кадровой политики Губернатора Свердловской области с одновременным уведомлением об этом гражданина или лица, замещающего государственную должность Свердловской области, в отношении которых проводилась проверка, правоохранительным и налоговым органам, постоянно действующим руководящим органам политических партий и зарегистрированных в соответствии с законом иных общероссийских общественных объединений, не являющихся политическими партиями, Общественной палате Российской Федерации или Общественной палате Свердловской области, представившим информацию, явившуюся основанием для проведения проверки, с соблюдением законодательства Российской Федерации о персональных данных и государственной тайне.

16. При наличии признаков в ходе проверки обстоятельств, свидетельствующих о наличии признаков преступления или административного правонарушения, материалы об этом представляются в государственные органы в соответствии с их компетенцией.

17. Губернатор Свердловской области, рассмотрев доклад и соответствующее предложение, указанные в пункте 14 настоящего положения, принимает одно из следующих решений:

1) назначить гражданина на государственную должность Свердловской области;

2) отказать гражданину в назначении на государственную должность Свердловской области;

3) применить к лицу, замещающему государственную должность Свердловской области, меры юридической ответственности;

4) представить материалы проверки в постоянную рабочую группу по рассмотрению вопросов о соблюдении лицами, замещающими государственные должности Свердловской области, ограничений и запретов, требований о предотвращении или урегулировании конфликта интересов, исполнении ими должностных обязанностей при Совете при Губернаторе Свердловской области по противодействию коррупции.

18. Материалы проверки хранятся в Департаменте кадровой политики Губернатора Свердловской области в течение трех лет со дня ее окончания, после чего передаются в архив.

# УКАЗ Губернатора СВЕРДЛОВСКОЙ ОБЛАСТИ

01 февраля 2013 года № 36-УГ

г. Екатеринбург

### О внесении изменений в Положение о проверке достоверности и полноты сведений, представляемых гражданами, претендующими на замещение должностей государственной гражданской службы Свердловской области, и государственных гражданскими служащими Свердловской области, и соблюдения государственным гражданами служащими Свердловской области требований к служебному поведению, утвержденное Указом Губернатора Свердловской области от 30 октября 2009 года № 968-УГ

В соответствии со статьей 101 Областного закона от 10 марта 1999 года № 4-ОЗ «О правовых актах в Свердловской области»

#### ПОСТАНОВЛЯЮ:

1. Внести в Положение о проверке достоверности и полноты сведений, представляемых гражданами, претендующими на замещение должностей государственной гражданской службы Свердловской области, и государственным гражданами служащими Свердловской области, и соблюдения государственным гражданами служащими Свердловской области требований к служебному поведению, утвержденное Указом Губернатора Свердловской области от 30 октября 2009 года № 968-УГ «Об утверждении Положения о проверке достоверности и полноты сведений, представляемых гражданами, претендующими на замещение должностей государственной гражданской службы Свердловской области, и государственным гражданами служащими Свердловской области, и соблюдения государственным гражданами служащими Свердловской области требований к служебному поведению» («Областная газета», 2009, 13 ноября, № 340—341) с изменениями, внесенными указами Губернатора Свердловской области от 18 октября 2010 года № 904-УГ («Областная газета», 2010, 22 октября, № 382) и от 14 мая 2012 года № 323-УГ («Областная газета», 2012, 18 мая, № 186), следующие изменения:

1) часть первую пункта 3 изложить в следующей редакции:

«3. Проверка, предусмотренная в пункте 1 настоящего Положения, осуществляется по решению Председателя Правительства Свердловской области, Вице-губернатора Свердловской области — Руководителя Администрации Губернатора Свердловской области, руководителя иного государственного органа Свердловской области либо должностного лица, которому такие полномочия предоставлены Председателем Правительства Свердловской области, Вице-губернатором Свердловской области — Руководителем Администрации Губернатора Свердловской области, осуществляет Директор Департамента кадровой политики Губернатора Свердловской области, осуществляет

«4. Департамент кадровой политики Губернатора Свердловской области по решению Председателя Правительства Свердловской области, Вице-губернатора Свердловской области — Руководителя Администрации Губернатора Свердловской области либо должностного лица, которому такие полномочия предоставлены Председателем Правительства Свердловской области, Вице-губернатором Свердловской области — Руководителем Администрации Губернатора Свердловской области, осуществляет

«5. Право на получение субсидий имеют сельскохозяйственные товаропроизводители (за исключением граждан, ведущих личное подсобное хозяйство), организации агропромышленного комплекса независимо от их организационно-правовой формы, крестьянские (фермерские) хозяйства и сельскохозяйственные потребительские кооперативы, осуществляющие деятельность на территории Свердловской области, являющиеся получателями кредитов в российских кредитных организациях и займов в сельскохозяйственных кредитных потребительских кооперативах (далее — заемщики).

град Губернатора Свердловской области» заменить словами «Департамент кадровой политики Губернатора Свердловской области»;

5) в абзаце первом пункта 10, части второй пункта 11 и абзаце первом пункта 13 слова «департамента государственной службы, кадров и награды Губернатора Свердловской области» заменить словами «Департамента кадровой политики Губернатора Свердловской области»;

6) части первую и третью пункта 12 после слова «предоставляемых» дополнить словами «гражданами»;

7) в пункте 14 и подпункте 3 пункта 15 слова «департамент государственной службы, кадров и награды Губернатора Свердловской области» заменить словами «Департамент кадровой политики Губернатора Свердловской области»;

8) пункт 18 изложить в следующей редакции:

«18. Директор Департамента кадровой политики Губернатора Свердловской области, руководитель подразделения государственного органа Свердловской области по вопросам государственной службы и кадров представляют лицу, принявшему решение о проведении проверки, доклад о ее результатах.

По результатам проверки должностному лицу, уполномоченному назначать гражданина на должность государственной гражданской службы Свердловской области либо осуществляющему полномочия представителя нанимателя государственного служащего Свердловской области, представляется доклад, в котором должно содержаться одно из следующих предложений:

1) о назначении гражданина на должность государственной гражданской службы Свердловской области;

2) об отказе гражданину в назначении на должность государственной гражданской службы Свердловской области;

3) об отсутствии оснований для применения к государственному служащему служащему Свердловской области мер юридической ответственности;

4) о применении к государственному гражданскому служащему Свердловской области мер юридической ответственности;

5) о предоставлении материалов проверки в соответствующую комиссию по соблюдению требований к служебному поведению государственных гражданских служащих Свердловской области и урегулированию конфликта интересов.»

9) в пункте 19 слова «департаментом государственной службы, кадров и награды Губернатора Свердловской области» заменить словами «Департаментом кадровой политики Губернатора Свердловской области»;

10) абзац первой части второй пункта 20 изложить в следующей редакции:

«Должностное лицо, уполномоченное назначать гражданина на должность государственной гражданской службы Свердловской области либо осуществляющее полномочия представителя нанимателя государственного служащего Свердловской области, рассмотрев доклад и соответствующее предложение, указанное в части второй пункта 18 настоящего Положения, принимает одно из следующих решений.»

11) в пункте 21 слова «департаментом государственной службы, кадров и награды Губернатора Свердловской области» заменить словами «Департаментом кадровой политики Губернатора Свердловской области».

2. Настоящий указ опубликовать в «Областной газете».

Губернатор

Свердловской области

Е.В. Куйвашев.

# ПРАВИТЕЛЬСТВО СВЕРДЛОВСКОЙ ОБЛАСТИ ПОСТАНОВЛЕНИЕ

24.01.2013 г.

г. Екатеринбург

№ 51-ПП

### Об утверждении порядка предоставления субсидий на возмещение части затрат на уплату процентов по кредитам, полученным в российских кредитных организациях, и займам, полученным в сельскохозяйственных кредитных потребительских кооперативах

В целях реализации Закона Свердловской области от 07 декабря 2012 года № 104-ОЗ «Об областном бюджете на 2013 год и плановый период 2014 и 2015 годов» Правительство Свердловской области

#### ПОСТАНОВЛЯЕТ:

1. Утвердить:

1) Порядок предоставления субсидий на возмещение части процентной ставки по инвестиционным кредитам (займам) на развитие растениеводства, животноводства, переработки и развития инфраструктуры и логистического обеспечения рынков продукции растениеводства и животноводства, строительства и реконструкции объектов мясного скотоводства (прилагается);

2) Порядок предоставления субсидий на возмещение части процентной ставки по краткосрочным кредитам (займам) на развитие растениеводства и животноводства, переработки и реализации продукции растениеводства и животноводства (прилагается);

3) Порядок предоставления субсидий на возмещение части процентной ставки по долгосрочным, среднесрочным и краткосрочным кредитам, взятым малыми формами хозяйства (прилагается).

2. Контроль за исполнением настоящего постановления возложить на Министра агропромышленного комплекса и продовольствия Свердловской области, Члена Правительства Свердловской области И.Н. Копытова.

3. Настоящее постановление опубликовать в «Областной газете».

Председатель Правительства

Свердловской области

Д.В. Паслер.

УТВЕРЖДЕН постановлением Правительства Свердловской области от 24.01.2013 г. № 51-ПП «Об утверждении порядка предоставления субсидий на возмещение части затрат на уплату процентов по кредитам, полученным в российских кредитных организациях, и займам, полученным в сельскохозяйственных кредитных потребительских кооперативах»

### Порядок предоставления субсидий на возмещение части процентной ставки по инвестиционным кредитам (займам) на развитие растениеводства, животноводства, переработки и развития инфраструктуры и логистического обеспечения рынков продукции растениеводства и животноводства, строительства и реконструкции объектов мясного скотоводства

1. Настоящий порядок определяет категории юридических (за исключением государственных (муниципальных) учреждений) и физических лиц (за исключением граждан, ведущих личное подсобное хозяйство), имеющих право на получение субсидий на возмещение части процентной ставки по инвестиционным кредитам (займам) на развитие растениеводства, переработки и развития инфраструктуры и логистического обеспечения рынков продукции растениеводства, субсидий на возмещение части процентной ставки по инвестиционным кредитам (займам) на развитие животноводства, переработки и развития инфраструктуры и логистического обеспечения рынков продукции растениеводства и животноводства, субсидий на возмещение части процентной ставки по краткосрочным кредитам (займам) на развитие растениеводства и животноводства, переработки и реализации продукции растениеводства и животноводства (далее — субсидии), цели, условия и процедуру предоставления субсидий, а также процедуру возврата субсидий в случае нарушения условий, предусмотренных при предоставлении субсидий.

2. Настоящий порядок разработан в соответствии с постановлением Правительства Российской Федерации от 28.12.2012 г. № 1460 «Об утверждении Правил предоставления и распределения субсидий из федерального бюджета бюджетам субъектов Российской Федерации на возмещение части затрат на уплату процентов по кредитам, полученным в российских кредитных организациях, и займам, полученным в сельскохозяйственных кредитных потребительских кооперативах, и Законом Свердловской области от 04 февраля 2008 года № 7-ОЗ «О государственной поддержке юридической и физической лиц, осуществляющих производство сельскохозяйственной продукции и (или) закупающих сельскохозяйственную продукцию, пищевых лесных ресурсов, в Свердловской области».

3. Предоставление субсидий осуществляется за счет субсидий федерального бюджета и средств областного бюджета в пределах бюджетных ассигнований, предусмотренных в законе Свердловской области об областном бюджете на соответствующий финансовый год, и лимитов бюджетных обязательств, утвержденных в установленном порядке главному распорядителю средств областного бюджета, на:

1) возмещение части процентной ставки по инвестиционным кредитам (займам) на развитие растениеводства, переработки и развития инфраструктуры и логистического обеспечения рынков продукции растениеводства;

2) возмещение части процентной ставки по инвестиционным кредитам (займам) на развитие животноводства, переработки и развития инфраструктуры и логистического обеспечения рынков продукции животноводства;

3) возмещение части процентной ставки по инвестиционным кредитам на строительство или реконструкцию объектов мясного скотоводства.

4. Главным распорядителем средств областного бюджета, предусмотренных для предоставления субсидий, является Министерство агропромышленного комплекса и продовольствия Свердловской области (далее — Министрство).

5. Право на получение субсидий имеют сельскохозяйственные товаропроизводители (за исключением граждан, ведущих личное подсобное хозяйство), организации агропромышленного комплекса независимо от их организационно-правовой формы, крестьянские (фермерские) хозяйства и сельскохозяйственные потребительские кооперативы, осуществляющие деятельность на территории Свердловской области, являющиеся получателями кредитов в российских кредитных организациях и займов в сельскохозяйственных кредитных потребительских кооперативах (далее — заемщики).

6. Субсидии направляются на возмещение части затрат на уплату процентов по кредитам, полученным в российских кредитных организациях, и займам, полученным в сельскохозяйственных кредитных потребительских кооперативах:

1) сельскохозяйственными товаропроизводителями (за исключением граждан, ведущих личное подсобное хозяйство), организациями агропромышленного комплекса независимо от их организационно-правовой формы, крестьянскими (фермерскими) хозяйствами и сельскохозяйственными потребительскими кооперативами по кредитным договорам (договорам займа), заключенным:

с 01 января 2004 года до 31 декабря 2012 года включительно на срок от 2 до 8 лет — на приобретение оборудования, специализированного транспорта, специальной техники в соответствии с перечнем, утверждаемым Министерством сельского хозяйства Российской Федерации, а также на приобретение оборудования для перевода грузовых автомобилей, тракторов и сельскохозяйственных машин на газомоторное топливо, пленочной продукции (материала), закладку многолетних насаждений и виноградников, строительство и реконструкцию прививочных комплексов для многолетних насаждений, строительство, реконструкцию и модернизацию животноводческих комплексов (ферм), объектов животноводства и корموпроизводства, хранилищ картофеля, овощей и фруктов, тепличных комплексов по производству плодоягодной продукции в закрытом грунте, объектов по переработке льна и льноволокна, мясокладобон, пунктов по приемке и (или) первичной переработке сельскохозяйственных животных и молока, включая холодильную обработку и хранение мясной и молочной продукции, и строительство объектов по глубокой переработке высокоproteinовых сельскохозяйственных культур (соя, пшеницы, ржи, кукурузы, рапса, нута и сорго);

с 01 января 2004 года по 01 января 2008 года на срок от 2 до 8 лет, — на приобретение сельскохозяйственной техники в соответствии с перечнем, утвержденным Министерством сельского хозяйства Российской Федерации;

с 01 января 2009 года и до 31 декабря 2012 года включительно на срок до 8 лет, — на строительство жилья для граждан, проживающих и работающих в сельской местности;

с 01 января 2010 года и до 31 декабря 2012 года включительно на срок до 8 лет, — на приобретение машин, установок и аппаратов дождевалывания и поливных, насосных станций в соответствии с перечнем, утверждаемым Министерством сельского хозяйства Российской Федерации;

2) сельскохозяйственными товаропроизводителями (за исключением граждан, ведущих личное подсобное хозяйство) по кредитным договорам (договорам займа), заключенным с 01 января 2008 года и до 31 декабря 2012 года включительно на срок до 10 лет, — на приобретение сельскохозяйственной техники в соответствии с перечнем, утверждаемым Министерством сельского хозяйства Российской Федерации;

3) организациями независимо от их организационно-правовой формы, осуществляющими подработку, хранение и перевалку зерновых и масличных культур, по кредитным договорам (договорам займа), заключенным с 01 января 2010 года и до 31 декабря 2012 года включительно на срок до 10 лет:

на строительство, реконструкцию и модернизацию мощностей для подработки, хранения и перевалки зерновых и масличных культур;

на приобретение оборудования для подработки, хранения и перевалки зерновых и масличных культур (включая машинные и пусконаладочные работы) в соответствии с перечнем, утверждаемым Министерством сельского хозяйства Российской Федерации;

4) организациями агропромышленного комплекса независимо от их организационно-правовой формы по кредитным договорам (договорам займа), заключенным:

с 01 января 2009 года и до 31 декабря 2012 года на срок до 8 лет, — на строительство, реконструкцию и модернизацию сахарных заводов;

с 01 января 2010 года и до 31 декабря 2012 года на срок до 8 лет, — на строительство, реконструкцию и модернизацию заводов по производству дражированных семян сахарной свеклы;

с января 2011 года по 31 декабря 2011 года включительно на срок до

(Продолжение. Начало на 1-й стр.).

затрат осуществляется по таким договорам, продленным на срок, не превышающий 3 года;

2) сельскохозяйственными товаропроизводителями, крестьянскими (фермерскими) хозяйствами, сельскохозяйственными потребительскими кооперативами, сельскохозяйственная продукция которых пострадала в результате воздействия засухи в 2010 году, на цели, предусмотренные пунктом 6 настоящего порядка, возмещение части затрат осуществляется по таким договорам, продленным на срок, не превышающий 3 года.

При определении предельного срока продления срока договора в соответствии с настоящим пунктом не учитывается продление срока, осуществленного в пределах сроков, установленных пунктом 6 настоящего порядка.

8. Субсидии предоставляются по итогам отбора инвестиционных проектов в соответствии с Законом Свердловской области от 04 февраля 2008 года № 7-ОЗ «Об государственной поддержке юридических и физических лиц, осуществляющих производство сельскохозяйственной продукции и (или) закупку сельскохозяйственной продукции, пищевых лесных ресурсов, в Свердловской области» и порядком, установленным Министерством сельского хозяйства Российской Федерации, кредиты по которым подлежат субсидированию в соответствии с настоящим порядком, и их реализация начинается в текущем финансовом году.

9. Субсидии из областного бюджета предоставляются на возмещение части затрат:

1) по кредитным договорам (договорам займа), заключенным до 31 декабря 2012 года включительно, — в пределах 20 процентов ставки рефинансирования (учетной ставки) Центрального банка Российской Федерации, а по указанным кредитам (займам), полученным сельскохозяйственными товаропроизводителями (за исключением граждан, ведущих личное подсобное хозяйство) и организациями агропромышленного комплекса независимо от их организационно-правовой формы, занимающимися производством мяса крупного рогатого скота и молока, на приобретение сельскохозяйственной техники (по кредитным договорам, заключенным после 01 января 2008 года на срок до 10 лет), племенной продукции (материала) крупного рогатого скота мясных пород, строительно-ремонтную и модернизацию животноводческих комплексов (ферм) крупного рогатого скота, объектов кормопроизводства для крупного рогатого скота, мясосладкобоя для убоя и первичной переработки крупного рогатого скота и пунктов по приему и (или) первичной переработке крупного рогатого скота и молока, — в пределах 3 процентов пунктов сверх ставки рефинансирования (учетной ставки) Центрального банка Российской Федерации;

2) по кредитным договорам (договорам займа), заключенным с 01 января 2013 года, — в пределах одной трети ставки рефинансирования (учетной ставки) Центрального банка Российской Федерации, но не менее 20 процентов ставки рефинансирования (учетной ставки) Центрального банка Российской Федерации, а по указанным кредитам (займам), полученным сельскохозяйственными товаропроизводителями (за исключением граждан, ведущих личное подсобное хозяйство, и сельскохозяйственных потребительских кооперативов), занимающимися производством молока, — в размере не менее 20 процентов ставки рефинансирования (учетной ставки) Центрального банка Российской Федерации, а сельскохозяйственными товаропроизводителями (за исключением граждан, ведущих личное подсобное хозяйство, и сельскохозяйственных кооперативов), занимающихся производством мяса крупного рогатого скота, — в пределах 3 процентов пунктов сверх ставки рефинансирования (учетной ставки) Центрального банка Российской Федерации.

10. Субсидии за счет средств федерального бюджета предоставляются в размере, установленном Правилами предоставления и распределения субсидий из федерального бюджета бюджетам субъектов Российской Федерации на возмещение части затрат на уплату процентов по кредитам, полученным в российских кредитных организациях, и займам, полученным в сельскохозяйственных кредитных потребительских кооперативах, утвержденным постановлением Правительства Российской Федерации от 28.12.2012 г. № 1460 «Об утверждении Правил предоставления и распределения субсидий из федерального бюджета бюджетам субъектов Российской Федерации на возмещение части затрат на уплату процентов по кредитам, полученным в российских кредитных организациях, и займам, полученным в сельскохозяйственных кредитных потребительских кооперативах».

11. Субсидии предоставляются в размере, установленном пунктами 9 и 10 настоящего порядка, но не выше фактически произведенных заемщиками затрат на уплату процентов по кредитам (займам).

Субсидии предоставляются заемщикам при условии выполнения ими обязательств по погашению основного долга и уплаты начисленных процентов.

Субсидии на возмещение части затрат на уплату процентов, начисленных и уплаченных вследствие нарушения обязательств по погашению основного долга и уплаты начисленных процентов, не предоставляются.

12. Расчет размера субсидии осуществляется по ставке рефинансирования (учетной ставке) Центрального банка Российской Федерации, действующей на дату заключения кредитного договора (договора займа), а в случае заключения дополнительного соглашения к кредитному договору (договору займа), связанного с изменением размера платы за пользование кредитом (займом), — на дату заключения дополнительного соглашения к кредитному договору (договору займа).

При расчете размера субсидии на возмещение части затрат по кредитам (займам), привлеченным в иностранной валюте, используется процентная ставка по кредиту (займу), привлеченному в иностранной валюте.

13. Для реализации права на получение субсидии заемщик в течение 30 дней со дня получения кредита (займа), а за декабрь — не позднее 05 декабря текущего года, одновременно представляет в территориальный отраслевой исполнительный орган государственной власти Свердловской области — управление агропромышленного комплекса и продовольствия Министерства агропромышленного комплекса и продовольствия Свердловской области (далее — Управление) соответствующей территории или Министерство в случае отсутствия Управления на соответствующей территории):

- заявление о предоставлении субсидии;
- справку налогового органа об отсутствии просроченной задолженности по налоговым и иным обязательным платежам (на 1 число месяца, в котором представляется заявление о предоставлении субсидии);
- заверенные кредитной организацией копии кредитного договора (договора займа), выписки из судебного счета заемщика о получении кредита или документа, подтверждающего получение займа, а также график погашения кредита (займа) и уплаты процентов по нему;
- справку с указанием номера счета заемщика, открытого в российской кредитной организации для перечисления субсидии.

По кредитным договорам (договорам займа), по которым принято решение о предоставлении субсидии в предыдущий год, ежегодно, а с 01 февраля соответствующего финансового года, представляется справка налогового органа об отсутствии просроченной задолженности по налоговым и иным обязательным платежам на начало соответствующего финансового года. Представление заявления и документов, указанных в части первой пункта 13 настоящего порядка, не требуется.

14. В случае, если заемщик не представил документ, указанный в абзаце 3 части первой пункта 13 настоящего порядка по собственной инициативе, Управление и/или Министерство (в случае отсутствия Управления на соответствующей территории) посредством межведомственного запроса, в том числе в электронной форме с использованием единой системы межведомственного электронного взаимодействия и подключаемых к ней региональных систем межведомственного электронного взаимодействия, запрашивает и получает от налогового органа сведения о наличии (отсутствии) у заемщика задолженности по уплате налогов, сборов, пеней и штрафов за нарушение законодательства Российской Федерации о налогах и сборах.

15. Управление:

- принимает заявление заемщика и документы, указанные в пункте 13 настоящего порядка;
- расматривает представленные заемщиком документы в течение 7 рабочих дней и принимает решение о предоставлении или об отказе в предоставлении субсидии.

16. Министерство:

- регистрирует заявление заемщика в порядке поступления заявлений в журнале регистрации, который нумеруется, пронумеровывается и скрепляется печатью Министерства, и направляет заемщику в течение 7 дней со дня регистрации принятых документов письменное уведомление о принятии заявления к рассмотрению или об отказе в его принятии с указанием причины отказа.

Основанием для отказа в принятии заявления является непредставление документов, указанных в абзацах 2, 4, 5 части первой пункта 13 настоящего порядка;

2) рассматривает представленные заемщиком документы в течение 7 рабочих дней и принимает решение о предоставлении или об отказе в предоставлении субсидии.

В случае отказа в предоставлении заемщику субсидии делает соответствующую запись в журнале регистрации, при этом заемщику в течение 7 дней направляется письменное уведомление об отказе в принятии заявления с указанием причин отказа:

- несоответствие организации требованиям, предусмотренным пунктом 5 настоящего порядка;
- наличие просроченной задолженности по налоговым и иным обязательным платежам в бюджет;
- неполное представление документов, указанных в подпунктах 1, 3 и 4 пункта 13 настоящего порядка;
- превышение совокупных расходов на предоставление субсидий сверх доведенных до Министерства лимитов бюджетных обязательств;
- несоблюдение срока представления документов, указанных в пункте 13 настоящего порядка.

17. Решение об отказе в предоставлении субсидии принимается по следующим причинам:

- использование кредитных (заемных) средств на цели, не предусмотренные пунктом 6 настоящего порядка;
- несоблюдение срока представления документов, установленного в пункте 18 настоящего порядка;
- неполное представление документов, указанных в пункте 18 настоящего порядка;
- представление документов, содержащих заведомо недостоверные данные.

Решение об отказе в предоставлении субсидии может быть обжаловано заемщиком в установленном законодательством порядке.

18. Заемщиком одновременно в подтверждение использования кредита (займа) по направлениям в соответствии с пунктом 6 настоящего порядка представляются в Управление или Министерство (в случае отсутствия Управления на соответствующей территории) следующие документы:

1) по кредитам, полученным на приобретение сельскохозяйственной техники и оборудования, племенной продукции, а срок не позднее 2 месяцев со дня заключения кредитного договора (займа), но не позднее 05 декабря текущего финансового года:

- заверенные заемщиком и кредитной организацией копии платежных поручений, подтверждающих оплату;
- заверенные заемщиком копии договора на поставку техники, оборудования, племенной продукции, накладной, счета-фактуры;
- копии актов о приеме-передаче здания, машин и/или оборудования (формы № ОС-1, ОС-16, ОС-15), паспорта транспортного средства, свидетельства о регистрации машины, сертификата соответствия (для продукции, подлежащей сертификации), паспорта на оборудование, актов о приеме-передаче скота, племенных свидетельств на приобретение племенных животных, отчета о движении скота, заверенные заемщиком;
- заверенную заемщиком копию отчета об оценке рыночной стоимости техники, составленного независимым специалистом-оценщиком, — при приобретении техники, бывшей в употреблении, срок ее полезного использования по которой не истек.

При приобретении оборудования за иностранную валюту дополнительно представляются копии следующих документов, заверенные заемщиком: контракта на приобретение оборудования;

платежного поручения и документов, подтверждающих открытие аккредитива на оплату, заверенные кредитной организацией;

дебетового аванса в подтверждение перечисления валюты поставщику или свифтового сообщения с переводом валюты;

грузовой таможенной декларации (представляется после оформления в установленном порядке грузовой таможенной декларации в соответствии с контрактом);

паспорта импортной сделки;

справки о состоянии импортной сделки;

2) по кредитам, полученным на строительство, реконструкцию и модернизацию объектов, указанных в пункте 6 настоящего порядка, в срок не позднее 2 месяцев со дня подачи заявления, но не позднее 05 декабря текущего финансового года:

- заверенные заемщиком и кредитной организацией копии платежных поручений, подтверждающих оплату технологического оборудования, прочих работ (проектные работы, экспертиза, технический надзор), выполненных работ при подрядном способе, в том числе по авансовым платежам, строительных материалов при проведении работ хозяйственным способом;
- копию утвержденного в установленном порядке на основании положительного заключения государственной экспертизы сводного сметного расчета на строительство и/или реконструкцию, модернизацию, заверенную заемщиком;
- копии договоров о поставке технологического оборудования, выполненных подрядных работ, прочих работ (проектные работы, экспертиза, технадзор) и/или копии приказа о назначении ответственных лиц, графика проведения работ хозяйственным способом и выполнения объема работ, заверенные заемщиком;
- график выполнения строительно-монтажных работ, заверенный заемщиком и подрядчиком;
- копии сметы затрат, распределительных документов заемщика об организации, проведении работ хозяйственным способом и созданию подразделения по выполнению работ хозяйственным способом, заверенные заемщиком;

3) по кредитам, полученным на строительство, реконструкцию и модернизацию объектов, указанных в пункте 6 настоящего порядка, до полной сдачи объекта в эксплуатацию в сроки в соответствии с графиком выполнения работ:

копии товарно-транспортных накладных, счетов-фактур на получение технологического оборудования, заверенные заемщиком;

копии актов о приеме-передаче оборудования в монтаж (форма № ОС-15), заверенные заемщиком;

копии товарно-транспортных накладных на приобретение заемщиком строительных материалов, заверенные заемщиком;

копии документов на передачу строительных материалов для включения их стоимости в форму № КС-3, заверенные заемщиком;

копии актов о приеме выполненных работ (форма № КС-2), заверенные заемщиком;

копию справки о стоимости выполненных работ и затрат (форма № КС-3), заверенную заемщиком и подрядчиком при выполнении работ подрядным способом;

копии актов о приеме-передаче здания (сооружения) (форма № ОС-1а) и/или актов приема-сдачи реконструированных, модернизированных объектов основных средств (форма № ОС-3), заверенные заемщиком;

4) по кредитам, полученным на закладку и уход за многолетними насаждениями, в срок не позднее 2 месяцев со дня заключения кредитного договора (займа), но не позднее 05 декабря текущего финансового года:

- заверенные заемщиком и кредитной организацией копии платежных поручений, подтверждающих оплату;
- копии договоров на выполнение работ, заверенные заемщиком;
- копии утвержденного в установленном порядке проекта на закладку многолетних насаждений и/или сметы по уходу за многолетними насаждениями, заверенная заемщиком;
- копии актов выполненных работ по закладке и уходу за многолетними насаждениями, заверенные заемщиком;
- 5) по кредитным договорам (договорам займа), по которым целевое использование кредита подтверждено в предыдущий год, представление документов, указанных в подпунктах 1-4 настоящего пункта, не требуется.

19. Для определения размера субсидии заемщик ежемесячно, не позднее 05 числа месяца, следующего за отчетным периодом, представляет в Управление или Министерство (в случае отсутствия Управления на соответствующей территории) расчет размера субсидии по формам согласно приложениям № 1 или 2 к настоящему порядку, справку об освоении кредитных средств по форме согласно приложению № 3 к настоящему порядку, заверенные кредитной организацией копии документов, подтверждающих уплату начисленных процентов и погашение основного долга в соответствии с графиком платежей.

Для расчета размера субсидии не включается просроченная судная задолженность и просроченная задолженность по уплате начисленных процентов.

20. Управление осуществляет первичную проверку представленных заемщиками в соответствии с пунктами 18 и 19 настоящего порядка документов и один раз в месяц составляет сводную справку-расчет на предоставление субсидий (далее — справка-расчет) по форме согласно приложению № 4 к настоящему порядку и плановый расчет субсидий на текущий год по форме согласно приложению № 5 к настоящему порядку, которые направляются в Министерство не позднее 10 числа месяца, следующего за отчетным месяцем. К справке-расчету прилагаются документы, представленные заемщиками.

Справка-расчет по состоянию на 01 апреля, 01 июля, 01 октября и 01 января представляется в Министерство не позднее 7 числа месяца, следующего за отчетным периодом.

В случае непредставления (неполного представления) заемщиками документов, указанных в пунктах 18 и 19 настоящего порядка, а также ненадлежащего их оформления (отсутствие оттисков печати, подписей должностных лиц, других необходимых реквизитов, арифметические ошибки, несоответствие объемов и сумм, указанных в справках-расчетах, представленных первичным документам) Управление возвращает их на доработку. В справке-расчете субсидии делается запись о возврате документов на доработку с указанием даты возврата. В течение 20 дней с момента возврата, но не позднее 05 декабря текущего года документы должны быть доработаны и представлены в Управление.

21. Министерство контролирует правильность оформления всех документов, представленных управлениями или заемщиками, в течение пяти дней и в случае непредставления (неполного представления) заемщиками документов, указанных в пунктах 17 и 18 настоящего порядка, а также ненадлежащего их оформления (отсутствие оттисков печати, подписей должностных лиц, других необходимых реквизитов, арифметические ошибки, несоответствие объемов и сумм, указанных в справках-расчетах, представленных первичным документам) возвращает их на доработку. В справке-расчете делается запись о возврате документов на доработку с указанием даты возврата. В течение 10 дней с момента возврата, а за декабрь — не позднее пяти рабочих дней, документы должны быть доработаны и представлены в Министерство.

22. Министерство на основании справок-расчетов и документов формирует перечень заемщиков, получивших субсидии, по установленной Министерством сельского хозяйства Российской Федерации форме, который не позднее 25 числа месяца, следующего за отчетным месяцем, направляется в Министерство сельского хозяйства Свердловской области.

23. Министерством отчеты о расходах бюджета, финансовым обеспечением которых является субсидия, и о достижении значений показателей результативности предоставления субсидии представляются в Министерство сельского хозяйства Российской Федерации в сроки и по формам, устанавливаемым Министерством сельского хозяйства Российской Федерации.

После сдачи отчета в Министерство сельского хозяйства Российской Федерации копии отчетов о расходах бюджета, финансовым обеспечением которых является субсидия, и о достижении значений показателей результативности предоставления субсидии представляются в Министерство финансов Свердловской области.

24. Перечисление субсидии на расчетный счет заемщика осуществляется Управлением на основании принятой Министерством справки-расчета субсидии по форме согласно приложению № 4 к настоящему порядку, а Министерством — на основании расчета по формам согласно приложениям № 1 или 2 к настоящему порядку не позднее 20 дней со дня принятия Министерством указанных документов.

В случае недостаточности лимитов бюджетных обязательств областного бюджета и поступивших в установленном порядке средств из федерального бюджета для предоставления субсидий в соответствующем месяце всем заемщикам в полном объеме сумма субсидии сокращается пропорционально для каждого заемщика.

25. Эффективность использования субсидии оценивается ежегодно Министерством на основании показателей результативности предоставления субсидии:

- рост или сохранение основных видов производства и переработки продукции растениеводства и животноводства (по целям использования кредитных (заемных) средств);
- рост или сохранение поголовья крупного рогатого скота специализированных мясных пород и помесного скота, полученного от скрещивания со специализированными мясными породами.

26. Заемщик в срок до 10 января (Управление в срок до 15 января) следующего финансового года представляет отчет о достижении значений показателей результативности предоставления субсидии по форме согласно приложению № 6 к настоящему порядку.

27. В случае, если в отчетном финансовом году заемщиком не достигнуты показатели результативности предоставления субсидии, указанные в пункте 25 настоящего порядка, и их отклонение составляет более 50 процентов от среднего областного уровня, Министерство принимает решение о сокращении объема предоставляемой субсидии заемщику на год, следующий за отчетным финансовым годом, из расчета 1 процент объема субсидии за каждый процентный пункт снижения значения показателя результативности предоставления субсидии.

Решение о сокращении объема предоставляемых субсидий не принимается в случае, если установленные показатели результативности предоставления субсидии не достигнуты в силу обстоятельств непреодолимой силы.

28. При выявлении Министерством либо органами, осуществляющими финансовый контроль, нарушения условий, установленных для предоставления субсидий, а также факта неправомерного получения субсидий подлежат возврату в областной бюджет в течение 30 календарных дней с момента получения соответствующего требования.

При невозврате субсидий в указанный срок Министерство принимает меры по взысканию подлежащих возврату субсидий в областной бюджет в судебном порядке.

29. Заемщики в случае нарушения условий, установленных настоящим порядком для предоставления субсидий, а также неправомерного получения субсидий несут ответственность в соответствии с действующим законодательством.

30. Должностные лица управлений и Министерства несут в соответствии с нормами бюджетного, административного и уголовного законодательства ответственность за несоблюдение условий и порядка предоставления субсидий.

**Форма** Приложение № 1 к Порядку предоставления субсидий на возмещение части процентной ставки по инвестиционным кредитам (займам) на развитие растениеводства, животноводства, переработки и развития инфраструктуры и логистического обеспечения рынков продукции растениеводства и животноводства, строительство и реконструкцию объектов мясного скотоводства

Полное наименование заемщика \_\_\_\_\_, ОКАТО заемщика \_\_\_\_\_  
ИНН заемщика \_\_\_\_\_, контактный телефон \_\_\_\_\_  
Юридический адрес \_\_\_\_\_  
Расчетный счет заемщика \_\_\_\_\_  
Вид деятельности заемщика \_\_\_\_\_ БИК \_\_\_\_\_ Корреспондентский счет \_\_\_\_\_  
Наименование банка \_\_\_\_\_

По кредитному договору (договору займа) № \_\_\_\_\_ от \_\_\_\_\_ 20\_\_ г.  
Наименование банка (кредитного кооператива) \_\_\_\_\_  
За период с \_\_\_\_\_ по \_\_\_\_\_ 20\_\_ года.

- Дата предоставления кредита (займа) \_\_\_\_\_
- Срок погашения кредита (займа) \_\_\_\_\_
- Сумма полученного кредита (займа) \_\_\_\_\_
- Сумма полученного кредита (займа), использованного по целевому назначению \_\_\_\_\_
- Процентная ставка по кредиту (займу) на дату заключения договора \_\_\_\_\_
- Процентная ставка по кредиту (займу) на дату уплаты процента \_\_\_\_\_

1. Дата предоставления кредита (займа) \_\_\_\_\_  
2. Срок погашения кредита по кредитному договору \_\_\_\_\_  
3. Сумма полученного кредита \_\_\_\_\_  
4. Сумма полученного кредита (займа), использованного по целевому назначению \_\_\_\_\_  
5. Процентная ставка по кредиту (займу) на дату заключения договора \_\_\_\_\_  
6. Процентная ставка по кредиту (займу) на дату уплаты процента \_\_\_\_\_

7. Ставка рефинансирования Центрального банка Российской Федерации на дату заключения кредитного договора \_\_\_\_\_, на дату заключения дополнительного соглашения \_\_\_\_\_

**Расчет размера субсидии\***

Полное наименование заемщика \_\_\_\_\_, ОКАТО заемщика \_\_\_\_\_  
ИНН заемщика \_\_\_\_\_, контактный телефон \_\_\_\_\_  
Юридический адрес \_\_\_\_\_  
Расчетный счет заемщика \_\_\_\_\_  
Вид деятельности заемщика \_\_\_\_\_ БИК \_\_\_\_\_ Корреспондентский счет \_\_\_\_\_  
Наименование банка \_\_\_\_\_

По кредитному договору (договору займа) № \_\_\_\_\_ от \_\_\_\_\_ 20\_\_ г.  
Наименование банка (кредитного кооператива) \_\_\_\_\_  
За период с \_\_\_\_\_ по \_\_\_\_\_ 20\_\_ года.

- Дата предоставления кредита (займа) \_\_\_\_\_
- Срок погашения кредита (займа) \_\_\_\_\_
- Сумма полученного кредита (займа) \_\_\_\_\_
- Сумма полученного кредита (займа), использованного по целевому назначению \_\_\_\_\_
- Процентная ставка по кредиту (займу) на дату заключения договора \_\_\_\_\_
- Процентная ставка по кредиту (займу) на дату уплаты процента \_\_\_\_\_

7. Ставка рефинансирования Центрального банка Российской Федерации на дату заключения кредитного договора \_\_\_\_\_, на дату заключения дополнительного соглашения \_\_\_\_\_

**Форма**

Остаток судной задолженности, исходя из которой начисляется субсидия (рублей)	Количество дней пользования кредитом (займом) в расчетном периоде	Процентная ставка на предоставление субсидий из федерального бюджета	Процентная ставка на предоставление субсидий из областного бюджета	Размер субсидии (рублей)	
1	2	3	4	5	6

\* Предоставляется отдельно по направлениям в соответствии с пунктом 3 Порядка.

Проценты, начисленные в соответствии с заключенным кредитным договором (договором займа), уплачены своевременно и в полном объеме в сумме \_\_\_\_\_ рублей.  
Руководитель заемщика \_\_\_\_\_ (подпись) \_\_\_\_\_ (Ф.И.О.)

Главный бухгалтер заемщика \_\_\_\_\_ (подпись) \_\_\_\_\_ (Ф.И.О.)  
Дата, М.П. \_\_\_\_\_ (подпись) \_\_\_\_\_ (Ф.И.О.)  
Расчет подтверждает: \_\_\_\_\_ (подпись) \_\_\_\_\_ (Ф.И.О.)  
Руководитель (управляющий филиала) кредитной организации \_\_\_\_\_ (подпись) \_\_\_\_\_ (Ф.И.О.)

Дата, М.П. \_\_\_\_\_ (подпись) \_\_\_\_\_ (Ф.И.О.)  
Принято (возвращено): Управление (Министерство) \_\_\_\_\_ (подпись) \_\_\_\_\_ (Ф.И.О.)  
Дата, М.П. \_\_\_\_\_ (подпись) \_\_\_\_\_ (Ф.И.О.)

Форма Приложение № 2 к Порядку предоставления субсидий на возмещение части процентной ставки по инвестиционным кредитам (займам) на развитие растениеводства, животноводства, переработки и развития инфраструктуры и логистического обеспечения рынков продукции растениеводства и животноводства, строительство и реконструкцию объектов мясного скотоводства

Полное наименование заемщика \_\_\_\_\_, ОКАТО заемщика \_\_\_\_\_  
ИНН заемщика \_\_\_\_\_, контактный телефон \_\_\_\_\_  
Юридический адрес \_\_\_\_\_  
Расчетный счет заемщика \_\_\_\_\_  
Вид деятельности заемщика \_\_\_\_\_ БИК \_\_\_\_\_ Корреспондентский счет \_\_\_\_\_  
Наименование банка \_\_\_\_\_

По кредитному договору (договору займа) № \_\_\_\_\_ от \_\_\_\_\_ 20\_\_ г.  
Наименование банка (кредитного кооператива) \_\_\_\_\_  
За период с \_\_\_\_\_ по \_\_\_\_\_ 20\_\_ года.

- Дата предоставления кредита \_\_\_\_\_
- Срок погашения кредита по кредитному договору \_\_\_\_\_
- Сумма полученного кредита \_\_\_\_\_
- Сумма полученного кредита (займа), использованного по целевому назначению \_\_\_\_\_
- Процентная ставка по кредиту \_\_\_\_\_, предельная ставка по кредиту \_\_\_\_\_
- Курс рубля к иностранной валюте, установленный Центральным банком Российской Федерации на дату предоставления кредита \_\_\_\_\_
- Ставка рефинансирования Центрального банка Российской Федерации на дату заключения кредитного договора \_\_\_\_\_, на дату заключения дополнительного соглашения \_\_\_\_\_

**Расчет размера субсидии\***

Полное наименование заемщика \_\_\_\_\_, ОКАТО заемщика \_\_\_\_\_  
ИНН заемщика \_\_\_\_\_, контактный телефон \_\_\_\_\_  
Юридический адрес \_\_\_\_\_  
Расчетный счет заемщика \_\_\_\_\_  
Вид деятельности заемщика \_\_\_\_\_ БИК \_\_\_\_\_ Корреспондентский счет \_\_\_\_\_  
Наименование банка \_\_\_\_\_

По кредитному договору (договору займа) № \_\_\_\_\_ от \_\_\_\_\_ 20\_\_ г.  
Наименование банка (кредитного кооператива) \_\_\_\_\_  
За период с \_\_\_\_\_ по \_\_\_\_\_ 20\_\_ года.

- Дата предоставления кредита \_\_\_\_\_
- Срок погашения кредита по кредитному договору \_\_\_\_\_
- Сумма полученного кредита \_\_\_\_\_
- Сумма полученного кредита (займа), использованного по целевому назначению \_\_\_\_\_
- Процентная ставка по кредиту \_\_\_\_\_, предельная ставка по кредиту \_\_\_\_\_
- Курс рубля к иностранной валюте, установленный Центральным банком Российской Федерации на дату предоставления кредита \_\_\_\_\_
- Ставка рефинансирования Центрального банка Российской Федерации на дату заключения кредитного договора \_\_\_\_\_, на дату заключения дополнительного соглашения \_\_\_\_\_

\* Предоставляется отдельно по направлениям в соответствии с пунктом 3 Порядка.

Проценты, начисленные в соответствии с заключенным кредитным договором (договором займа), уплачены своевременно и в полном объеме в сумме \_\_\_\_\_ рублей.  
Руководитель заемщика \_\_\_\_\_ (подпись) \_\_\_\_\_ (Ф.И.О.)

Главный бухгалтер заемщика \_\_\_\_\_ (подпись) \_\_\_\_\_ (Ф.И.О.)  
Дата, М.П. \_\_\_\_\_ (подпись) \_\_\_\_\_ (Ф.И.О.)  
Расчет подтверждает: \_\_\_\_\_ (подпись) \_\_\_\_\_ (Ф.И.О.)  
Руководитель (управляющий филиала) кредитной организации \_\_\_\_\_ (подпись) \_\_\_\_\_ (Ф.И.О.)  
Дата, М.П. \_\_\_\_\_ (подпись) \_\_\_\_\_ (Ф.И.О.)  
Принято (возвращено): Управление (Министерство) \_\_\_\_\_ (подпись) \_\_\_\_\_ (Ф.И.О.)  
Дата, М.П. \_\_\_\_\_ (подпись) \_\_\_\_\_ (Ф.И.О.)

Остаток судной задолженности, исходя из которой начисляется субсидия (рублей)	Количество дней пользования кредитом (займом) в расчетном периоде	Процентная ставка на предоставление субсидий из федерального бюджета	Процентная ставка на предоставление субсидий из областного бюджета	Размер субсидии (рублей)	
1	2	3	4	5	6

\* Предоставляется отдельно по направлениям в соответствии с пунктом 3 Порядка.

Проценты, начисленные в соответствии с заключенным кредитным договором (договором займа), уплачены своевременно и в полном объеме в сумме \_\_\_\_\_ рублей.  
Руководитель заемщика \_\_\_\_\_ (подпись) \_\_\_\_\_ (Ф.И.О.)

Главный бухгалтер заемщика \_\_\_\_\_ (подпись) \_\_\_\_\_ (Ф.И.О.)  
Дата, М.П. \_\_\_\_\_ (подпись) \_\_\_\_\_ (Ф.И.О.)  
Расчет подтверждает: \_\_\_\_\_ (подпись) \_\_\_\_\_ (Ф.И.О.)  
Руководитель (управляющий филиала) кредитной организации \_\_\_\_\_ (подпись) \_\_\_\_\_ (Ф.И.О.)  
Дата, М.П. \_\_\_\_\_ (подпись) \_\_\_\_\_ (Ф.И.О.)  
Принято (возвращено): Управление (Министерство) \_\_\_\_\_ (подпись) \_\_\_\_\_ (Ф.И.О.)  
Дата, М.П. \_\_\_\_\_ (подпись) \_\_\_\_\_ (Ф.И.О.)

**Форма**

Полное наименование заемщика \_\_\_\_\_, ОКАТО заемщика \_\_\_\_\_  
ИНН заемщика \_\_\_\_\_, контактный телефон \_\_\_\_\_  
Юридический адрес \_\_\_\_\_  
Расчетный счет заемщика \_\_\_\_\_  
Вид деятельности заемщика \_\_\_\_\_ БИК \_\_\_\_\_ Корреспондентский счет \_\_\_\_\_  
Наименование банка \_\_\_\_\_

По кредитному договору (договору займа) № \_\_\_\_\_ от \_\_\_\_\_ 20\_\_ г.  
Наименование банка (кредитного кооператива) \_\_\_\_\_  
За период с \_\_\_\_\_ по \_\_\_\_\_ 20\_\_ года.

- Дата предоставления кредита (займа) \_\_\_\_\_
- Срок погашения кредита (займа) \_\_\_\_\_
- Сумма полученного кредита (займа) \_\_\_\_\_
- Сумма полученного кредита (займа), использованного по целевому назначению \_\_\_\_\_
- Процентная ставка по кредиту (займу) на дату заключения договора \_\_\_\_\_
- Процентная ставка по кредиту (займу) на дату уплаты процента \_\_\_\_\_

7. Ставка рефинансирования Центрального банка Российской Федерации на дату заключения кредитного договора \_\_\_\_\_, на дату заключения дополнительного соглашения \_\_\_\_\_

**Форма**

Полное наименование заемщика \_\_\_\_\_, ОКАТО заемщика \_\_\_\_\_  
ИНН заемщика \_\_\_\_\_, контактный телефон \_\_\_\_\_  
Юридический адрес \_\_\_\_\_  
Расчетный счет заемщика \_\_\_\_\_  
Вид деятельности заемщика \_\_\_\_\_ БИК \_\_\_\_\_ Корреспондентский счет \_\_\_\_\_  
Наименование банка \_\_\_\_\_

По кредитному договору (договору займа) № \_\_\_\_\_ от \_\_\_\_\_ 20\_\_ г.  
Наименование банка (кредитного кооператива) \_\_\_\_\_  
За период с \_\_\_\_\_ по \_\_\_\_\_ 20\_\_ года.

- Дата предоставления кредита (займа) \_\_\_\_\_
- Срок погашения кредита (займа) \_\_\_\_\_
- Сумма полученного кредита (займа) \_\_\_\_\_
- Сумма полученного кредита (займа), использованного

Форма

(Продолжение. Начало на 1—2-й стр.)

Приложение № 5 к Порядку предоставления субсидий на возмещение части процентной ставки по инвестиционным кредитам (займам) на развитие растениеводства, животноводства, переработки и развития инфраструктуры и логистического обеспечения рынков продукции растениеводства и животноводства, строительство и реконструкцию объектов мясного скотоводства

### Планный расчет субсидии\*

№ п/п	Наименование заемщика	Номер и дата кредитного договора (договора займа)	Сумма предоставленного кредита (займа) (рублей)	Расчетная сумма субсидии по месяцам											Сумма всего (рублей)	
				XII 20__ года	I	II	III	IV	V	VI	VII	VIII	IX	X		XI
1	2	3	4	5	6	7	8	9	10	11	12	13	14	15	16	17

\* Предоставляется отдельно по направлениям в соответствии с пунктом 3 Порядка.

Руководитель заемщика (управления) \_\_\_\_\_ (подпись) \_\_\_\_\_ (Ф.И.О.)

Главный бухгалтер заемщика (управления) \_\_\_\_\_ (подпись) \_\_\_\_\_ (Ф.И.О.)

Дата \_\_\_\_\_ (подпись) \_\_\_\_\_ (Ф.И.О.)  
М.П. \_\_\_\_\_

Форма

Приложение № 6 к Порядку предоставления субсидий на возмещение части процентной ставки по инвестиционным кредитам (займам) на развитие растениеводства, животноводства, переработки и развития инфраструктуры и логистического обеспечения рынков продукции растениеводства и животноводства, строительство и реконструкцию объектов мясного скотоводства

### Отчет о достижении значений показателя результативности предоставления субсидии за \_\_\_\_\_ год

Наименование заемщика	Наименование основных видов производства и переработки продукции растениеводства и животноводства	Единица измерения	Объемы производства и переработки продукции растениеводства и животноводства		Поголовье крупного рогатого скота специализированных мясных пород и помесного скота, полученного от скрещивания со специализированными мясными породами	
			в натуральном выражении	в стоимостном выражении	на начало года	на конец года
			за прошлый год	за отчетный год	на начало года	на конец года
1	2	3	4	5	6	7

Руководитель заемщика (управления) \_\_\_\_\_ (подпись) \_\_\_\_\_ (Ф.И.О.)

Главный экономист заемщика (управления) \_\_\_\_\_ (подпись) \_\_\_\_\_ (Ф.И.О.)  
Дата \_\_\_\_\_  
М.П. \_\_\_\_\_

**УТВЕРЖДЕН** постановлением Правительства Свердловской области от 24.01.2013 г. № 51-ПП «Об утверждении порядка предоставления субсидий на возмещение части затрат на уплату процентов по кредитам, полученным в российских кредитных организациях, и займам, полученным в сельскохозяйственных кредитных потребительских кооперативах»

### Порядок предоставления субсидий на возмещение части процентной ставки по краткосрочным кредитам (займам) на развитие растениеводства и животноводства, переработки и реализации продукции растениеводства и животноводства

1. Настоящий порядок определяет категории юридических (за исключением государственных (муниципальных) учреждений, сельскохозяйственных потребительских кооперативов) и физических лиц (за исключением граждан, ведущих личное подсобное хозяйство), имеющих право на получение субсидий на возмещение части процентной ставки по краткосрочным кредитам (займам) на развитие растениеводства, переработки и реализации продукции растениеводства и субсидий на возмещение части процентной ставки по краткосрочным кредитам (займам) на развитие животноводства, переработки и реализации продукции животноводства (далее — субсидии), цели, условия и процедуру предоставления субсидий, а также процедуру возврата субсидий в случае нарушения условий, предусмотренных при предоставлении субсидий.

2. Настоящий порядок разработан в соответствии с постановлением Правительства Российской Федерации от 28.12.2012 г. № 1460 «Об утверждении Правил предоставления и распределения субсидий из федерального бюджета бюджетам субъектов Российской Федерации на возмещение части затрат на уплату процентов по кредитам, полученным в российских кредитных организациях, и займам, полученным в сельскохозяйственных кредитных потребительских кооперативах» и Законом Свердловской области от 04 февраля 2008 года № 7-03 «О государственной поддержке юридических и физических лиц, осуществляющих производство сельскохозяйственной продукции и (или) закупку сельскохозяйственной продукции, пищевых лесных ресурсов, в Свердловской области».

3. Предоставление субсидий осуществляется за счет субсидий федерального бюджета и средств областного бюджета в пределах бюджетных ассигнований, предусмотренных в законе Свердловской области об областном бюджете на соответствующий финансовый год, и лимитов бюджетных обязательств, утвержденных в установленном порядке главному распорядителю средств областного бюджета, на:

- возмещение части процентной ставки по краткосрочным кредитам (займам) на развитие растениеводства, переработки и реализации продукции растениеводства;
- возмещение части процентной ставки по краткосрочным кредитам (займам) на развитие животноводства, переработки и реализации продукции животноводства;
- Главным распорядителем средств областного бюджета, предусмотренных для предоставления субсидий, является Министерство агропромышленного комплекса и продовольствия Свердловской области (далее — Министерство).

5. Право на получение субсидий имеют сельскохозяйственные товаропроизводители (за исключением граждан, ведущих личное подсобное хозяйство, сельскохозяйственных потребительских кооперативов), крестьянские (фермерские) хозяйства, организации агропромышленного комплекса независимо от их организационно-правовой формы и организации потребительской кооперации, осуществляющие деятельность на территории Свердловской области, являющиеся получателями кредитов в российских кредитных организациях и займов в сельскохозяйственных кредитных потребительских кооперативах (далее — заемщики).

6. Субсидии направляются на возмещение части затрат на уплату процентов по кредитам, полученным в российских кредитных организациях, и займам, полученным в сельскохозяйственных кредитных потребительских кооперативах:

- сельскохозяйственным товаропроизводителям (за исключением граждан, ведущих личное подсобное хозяйство, и сельскохозяйственных потребительских кооперативов) и крестьянскими (фермерскими) хозяйствами по кредитным договорам (договорам займа), заключенным с 01 января 2009 года до 31 декабря 2012 года включительно на срок до 1 года, — на закупку сельскохозяйственного сырья для первичной и промышленной переработки;
- сельскохозяйственными товаропроизводителями и крестьянскими (фермерскими) хозяйствами по кредитным договорам (договорам займа), заключенным с 01 января 2013 года на срок до 1 года, — на цели развития сельского растениеводства в соответствии с перечнем, утверждаемым Министерством сельского хозяйства Российской Федерации, а также на приобретение молодняка сельскохозяйственных животных и уплату страховых взносов при страховании сельскохозяйственной продукции;
- организациями агропромышленного комплекса независимо от их организационно-правовой формы и организациями потребительской кооперации по кредитным договорам (договорам займа), заключенным с 01 января 2009 года до 31 декабря 2012 года включительно на срок до 1 года, — на закупку отечественного сельскохозяйственного сырья для первичной и промышленной переработки;
- сельскохозяйственными товаропроизводителями и крестьянскими (фермерскими) хозяйствами по кредитным договорам (договорам займа), заключенным с 01 января 2013 года на срок до 1 года, — на цели развития сельского растениеводства в соответствии с перечнем, утверждаемым Министерством сельского хозяйства Российской Федерации;

4) организациями агропромышленного комплекса независимо от их организационно-правовой формы и организациями потребительской кооперации по кредитным договорам (договорам займа), заключенным с 01 января 2013 года на срок до 1 года, — на закупку сельскохозяйственного сырья для первичной и промышленной переработки продукции растениеводства в соответствии с перечнем, утверждаемым Министерством сельского хозяйства Российской Федерации;

5) сельскохозяйственными товаропроизводителями и крестьянскими (фермерскими) хозяйствами по кредитным договорам (договорам займа), заключенным с 01 января 2013 года на срок до 1 года, — на приобретение кормов, ветеринарных препаратов, молодняка сельскохозяйственных животных, а также на цели развития подотрасли животноводства в соответствии с перечнем, утверждаемым Министерством сельского хозяйства Российской Федерации;

6) организациями агропромышленного комплекса независимо от их организационно-правовой формы и организациями потребительской кооперации по кредитным договорам (договорам займа), заключенным с 01 января 2013 года на срок до 1 года, — на закупку сельскохозяйственного сырья для первичной и промышленной переработки продукции животноводства, оплату транспортных услуг, связанных с производством молочной продукции, в соответствии с перечнем, утверждаемым Министерством сельского хозяйства Российской Федерации.

7. По кредитным договорам (займам), по которым соглашения о продлении срока пользования кредитами (займами) подписаны до 31 декабря 2012 года включительно, заключенным:

- заемщиками с 01 января 2009 года на цели, предусмотренные подпунктами 1 и 2 пункта 6 настоящего порядка, возмещение части затрат осуществляется по таким договорам, продленным на срок, не превышающий 6 месяцев;
- сельскохозяйственными товаропроизводителями и крестьянскими (фермерскими) хозяйствами, сельскохозяйственная продукция которых пострадала в результате воздействия засухи в 2010 году, на цели, предусмотренные пунктом 6 настоящего порядка, возмещение части затрат осуществляется по таким договорам, продленным на срок, не превышающий 3 года.

При определении предельного срока продления срока договора в соответствии с настоящим пунктом не учитывается продление срока, осуществленное в пределах срока, установленного в пункте 6 настоящего порядка.

8. Субсидии из областного бюджета предоставляются на возмещение части затрат:

- по кредитам (займам), предусмотренным подпунктами 1 и 2 пункта 6 настоящего порядка, по которым кредитные договоры (договоры займа) заключены до 31 декабря 2012 года включительно, — в пределах 20 процентов ставки рефинансирования (учетной ставки) Центрального банка Российской Федерации, а по указанным кредитам (займам), полученным в сельскохозяйственных товаропроизводителях, занимающихся производством мяса крупного рогатого скота, — в размере не менее 3 процентных пунктов сверх ставки рефинансирования (учетной ставки) Центрального банка Российской Федерации;
- по кредитам (займам), предусмотренным подпунктами 3—6 пункта 6 настоящего порядка, по которым кредитные договоры (договоры займа) заключены с 01 января 2013 года, — в пределах одной третьей ставки рефинансирования (учетной ставки) Центрального банка Российской Федерации, но не менее 20 процентов ставки рефинансирования (учетной ставки) Центрального банка Российской Федерации, а по указанным кредитам (займам), полученным в сельскохозяйственных товаропроизводителях, занимающихся производством молока, — в размере не менее 20 процентов ставки рефинансирования (учетной ставки) Центрального банка Российской Федерации, а по указанным кредитам (займам), полученным в сельскохозяйственных товаропроизводителях, занимающихся производством мяса крупного рогатого скота, — в пределах 3 процентных пунктов сверх ставки рефинансирования (учетной ставки) Центрального банка Российской Федерации.

9. Субсидии за счет средств федерального бюджета предоставляются в размере, установленном Правилами предоставления и распределения субсидий из федерального бюджета бюджетам субъектов Российской Федерации на возмещение части затрат на уплату процентов по кредитам, полученным в российских кредитных организациях, и займам, полученным в сельскохозяйственных кредитных потребительских кооперативах, утвержденным постановлением Правительства Российской Федерации от 28.12.2012 г. № 1460 «Об утверждении Правил предоставления и распределения субсидий из федерального бюджета бюджетам субъектов Российской Федерации на возмещение части затрат на уплату процентов по кредитам, полученным в российских кредитных организациях, и займам, полученным в сельскохозяйственных кредитных потребительских кооперативах».

10. Субсидии, предоставляемые заемщикам, не должны превышать фактические затраты заемщиков на уплату процентов по кредитам (займам). Субсидии предоставляются заемщикам при условии выполнения ими обязательств по погашению основного долга и уплаты начисленных процентов. Субсидии на возмещение части затрат на уплату процентов, начисленных и уплаченных вследствие нарушения обязательств по погашению основного долга и уплаты начисленных процентов, не предоставляются.

11. В случае, если заемщик привлек кредит (заем) в иностранной валюте, субсидии на возмещение части затрат предоставляются исходя из курса рубля к иностранной валюте, установленного Центральным банком Российской Федерации на дату уплаты процентов по кредиту. При расчете размера субсидии на возмещение части затрат на уплату процентов предельная процентная ставка (фактическая ставка) по кредиту (займу), привлеченному в иностранной валюте, устанавливается в размере 10,5 процента годовых.

12. Расчет размера субсидий осуществляется по ставке рефинансирования (учетной ставке) Центрального банка Российской Федерации, действующей на дату заключения кредитного договора (договора займа), а в случае заключения дополнительного соглашения к кредитному договору (договору займа), связанного с изменением размера платы за пользование кредитом (займом), — на дату заключения дополнительного соглашения к кредитному договору (договору займа).

13. Для реализации права на получение субсидии заемщик в течение 30 дней со дня получения кредита (займа), но не позднее 05 декабря текущего года одновременно представляет в территориальный отраслевой исполнительный орган государственной власти Свердловской области — управление агропромышленного комплекса и продовольствия Министерства агропромышленного комплекса и продовольствия Свердловской области (далее — Управление) соответствующей территории или Министерство (в случае отсутствия Управления на соответствующей территории):

- заявление о предоставлении субсидии;
- справку налогового органа об отсутствии просроченной задолженности по налогам и иным обязательным платежам (на 1 число месяца, в котором предоставляется заявление о предоставлении субсидии);
- заверенные кредитной организацией копии кредитного договора (договора займа), выписки из ссудного счета заемщика о получении кредита или документа, подтверждающего получение займа, графика погашения кредита (займа) и уплаты процентов по нему;
- справку с указанием счета заемщика, открытого в российской кредитной организации для перечисления субсидии.

По кредитным договорам (договорам займа), по которым принято решение о предоставлении субсидии в преддверии года, представление заявления и документов, указанных в подпунктах 1—4 настоящего пункта, не требуется.

14. В случае, если заемщик не представил документ, указанный в подпункте 2 части первой пункта 13 настоящего порядка по собственной инициативе, Управление и/или Министерство (в случае отсутствия Управления на соответствующей территории) посредством межведомственного запроса, в том числе в электронной форме с использованием единой системы межведомственного электронного взаимодействия и подключаемых к ней региональных систем межведомственного электронного взаимодействия, запрашивает и получает от налогового органа сведения о наличии (отсутствии) у заемщика задолженности по уплате налогов, сборов, пеней и штрафов за нарушение законодательства Российской Федерации о налогах и сборах.

15. Управление:

- принимает заявление заемщика и документы, указанные в пункте 13 настоящего порядка. В заявлении заемщика делается отметка о дате полу-

чения документов, ставится подпись, указываются фамилия и должность специалиста, принявшего документы. Копия заявления с отметкой о дате получения документов с подписью специалиста, принявшего документы, возвращается заемщику;

2) формирует сводный перечень поступивших заявлений в течение 3 рабочих дней и передает его для рассмотрения в Министерство с приложением документов, представленных заемщиком.

16. Министерство:

- регистрирует заявление заемщика в порядке поступления заявлений в журнале регистрации, который нумеруется, проштучивается и скрепляется печатью Министерства, и направляет заемщику в течение 7 дней со дня регистрации принятых документов письменное уведомление о принятии заявления (к рассмотрению или об отказе в его принятии) с указанием причины отказа.

Основанием для отказа в принятии заявления является непредоставление документов, указанных в абзацах 2, 4, 5 части первой пункта 13 настоящего порядка;

2) рассматривает представленные заемщиком документы в течение 7 рабочих дней и принимает решение о предоставлении или об отказе в предоставлении субсидии.

В случае отказа в предоставлении заемщику субсидии делает соответствующую запись в журнале регистрации, при этом заемщику в течение 7 дней направляется письменное уведомление об отказе в принятии заявления с указанием причин отказа;

3) несоответствие заемщика требованиям, предусмотренным пунктом 5 настоящего порядка;

4) наличие просроченной задолженности по налогам и иным обязательным платежам в бюджет;

5) неполное представление документов, указанных в подпунктах 1, 3 и 4 пункта 13 настоящего порядка;

6) превышение совокупных расходов на предоставление субсидий сверх доведенных до Министерства лимитов бюджетных обязательств;

7) несоблюдение срока предоставления документов, указанных в пункте 13 настоящего порядка.

17. Решение об отказе в предоставлении субсидии принимается по следующим причинам:

- использование кредитных (заемных) средств на цели, не предусмотренные пунктом 6 настоящего порядка;
- несоблюдение срока представления документов, установленного в пункте 18 настоящего порядка;
- неполное представление документов, указанных в пункте 18 настоящего порядка;
- представление документов, содержащих заведомо недостоверные данные.

Решение об отказе в предоставлении субсидии может быть обжаловано сельскохозяйственным товаропроизводителем в установленном законодательном порядке.

18. Заемщиком одновременно в подтверждение использования кредита (займа) по направлениям в соответствии с пунктом 6 настоящего порядка представляются в Министерство (Управление) следующие документы:

- в течение 2 месяцев со дня заключения кредитного договора (займа), но не позднее 05 декабря текущего финансового года:
  - копии выписки из ссудного счета заемщика и платежных поручений, подтверждающих получение кредита, или документа, подтверждающего получение займа, заверенные заемщиком и кредитной организацией;
  - копии выписки и платежных поручений, подтверждающих целевое использование кредита (займа), заверенные заемщиком и кредитной организацией;
  - копии договоров на приобретение товарно-материальных ресурсов или страхования сельскохозяйственной продукции, заверенные заемщиком;
- в течение 15 дней со дня установленного договором срока поставки товарно-материальных ресурсов, но не позднее срока действия кредитного договора (договора займа), заверенные заемщиком копии:
  - счета-фактуры или реестра счетов-фактур;
  - накладной или реестра накладных;
  - акта приема-передачи скота.

19. Для определения размера субсидии заемщик ежемесячно, до 05 числа месяца, следующего за отчетным периодом, представляет в Управление или Министерство (в случае отсутствия Управления на соответствующей территории) справку-расчет размера субсидии по формам согласно приложению № 1 или 2 к настоящему порядку, справку об освоении кредитных средств по форме согласно приложению № 3 к настоящему порядку, заверенные кредитной организацией копии документов, подтверждающих уплату начисленных процентов и погашение основного долга в соответствии с графиком платежей. Для расчета размера субсидии не включается просроченная судная задолженность и просроченная задолженность по уплате начисленных процентов.

20. Управление осуществляет первичную проверку представленных заемщиками в соответствии с пунктами 18 и 19 настоящего порядка документов и один раз в месяц составляет справку-расчет на предоставление субсидий (далее — справка-расчет) по форме согласно приложению № 4 к настоящему порядку и плановый расчет субсидии на текущий год по форме согласно приложению № 5 к настоящему порядку, которые направляются в Министерство не позднее 10 числа месяца, следующего за отчетным месяцем. К справке-расчету прилагаются документы, представленные заемщиками.

Справка-расчет по состоянию на 01 апреля, 01 июля, 01 октября и 01 января представляется в Министерство не позднее 07 числа месяца, следующего за отчетным периодом.

В случае непредставления (неполного предоставления) заемщиками документов, указанных в пунктах 18 и 19 настоящего порядка, а также надлежащего их оформления (отсутствие оттисков печати, подписей должностных лиц, других необходимых реквизитов, арифметические ошибки, несоответствие объемов и сумм, указанных в справках-расчетах, представленным первичным документам) Управление или Министерство возвращает их на доработку. В справке-расчете субсидии делается запись о возврате документов на доработку с указанием даты возврата. В течение 20 дней с момента возврата, но не позднее 05 декабря текущего года документы должны быть доработаны и представлены в Управление.

21. Министерство контролирует правильность оформления всех документов, представленных управлением управлениями, в течение пяти дней и в случае непредставления (неполного предоставления) заемщиками документов, указанных в пунктах 17 и 18 настоящего порядка, а также надлежащего их оформления (отсутствие оттисков печати, подписей должностных лиц, других необходимых реквизитов, арифметические ошибки, несоответствие объемов и сумм, указанных в справках-расчетах, представленным первичным документам) возвращает их на доработку. В справке-расчете делается запись о возврате документов на доработку с указанием даты возврата. В течение 10 дней с момента возврата, а за декабрь — не позднее трех рабочих дней, документы должны быть доработаны и представлены в Министерство.

22. Министерство на основании справок-расчетов и документов формирует перечень заемщиков, получивших субсидию по установленной Министерством сельского хозяйства Российской Федерации форме, который не позднее 25 числа месяца, следующего за отчетным месяцем, направляется в Министерство сельского хозяйства Свердловской области.

23. Министерством отчеты о расходах бюджета, финансовым обеспечением которых является субсидия, и о достижении значений показателей результативности предоставления субсидий представляются в Министерство сельского хозяйства Российской Федерации по формам и в сроки, установленные Министерством сельского хозяйства Российской Федерации.

После сдачи отчетов в Министерство сельского хозяйства Российской Федерации копии отчетов о расходах бюджета, финансовым обеспечением которых является субсидия, и о достижении значений показателей результативности предоставления субсидий представляются в Министерство сельского хозяйства Свердловской области.

24. Перечисление субсидий на расчетный счет заемщика осуществляется Управлением на основании принятой Министерством справки-расчета субсидии по форме согласно приложению № 4 к настоящему порядку, а Министерством — на основании расчета по формам согласно приложению № 1 или 2 к настоящему порядку не позднее 20 дней со дня принятия Министерством указанных документов.

В случае недостаточности лимитов бюджетных обязательств областного бюджета и поступивших в установленном порядке средств из федерального

Форма

### Справка-расчет об освоении кредитных средств\*

по состоянию на \_\_\_\_\_ 20\_\_ года

\_\_\_\_\_  
(наименование заемщика)

Дата, номер кредитного договора	Сумма полученных кредитных средств (рублей)	Наименование поставщика	Номер, дата договора купли-продажи	Наименование товара	Срок поставки товара по договору купли-продажи	Количество товара (тонн)		Стоимость товара (рублей)			
						фактически по договору купли-продажи	фактически по договору купли-продажи	по договору купли-продажи	фактически	подтвержденные целевого использования	
1	2	3	4	5	6	7	8	9	10	11	12

\* Предоставляется отдельно по краткосрочным кредитам (займам) на развитие растениеводства, переработки и реализации продукции растениеводства, по краткосрочным кредитам (займам) на развитие животноводства, переработки и реализации продукции животноводства. По представленным документам целевое использование кредита на \_\_\_\_\_ 20\_\_ года составляет \_\_\_\_\_ рублей.

Руководитель заемщика \_\_\_\_\_ (подпись) \_\_\_\_\_ (Ф.И.О.)  
Дата, М.П. \_\_\_\_\_ (подпись) \_\_\_\_\_ (Ф.И.О.)  
Проверено: Управление (Министерство) \_\_\_\_\_ (должность) \_\_\_\_\_ (подпись) \_\_\_\_\_ (Ф.И.О.)  
Дата, М.П. \_\_\_\_\_ (должность) \_\_\_\_\_ (подпись) \_\_\_\_\_ (Ф.И.О.)

(Продолжение на 4-й стр.)

бюджета для предоставления субсидий в соответствующем месяце всем заемщикам в полном объеме сумма субсидии сокращается пропорционально для каждого заемщика.

25. Эффективность использования субсидии оценивается ежегодно Министерством на основании следующего показателя результативности предоставления субсидии:

- по сельскохозяйственным товаропроизводителям:
  - в зависимости от основного вида деятельности — сокращение или рост производства продукции (животноводства или растениеводства) по сравнению с соответствующим периодом отчетного года;
  - по организациям агропромышленного комплекса независимо от их организационно-правовых форм и потребительской кооперации:
    - сохранение или рост объема отечественного сельскохозяйственного сырья, закупленного для первичной и промышленной переработки, по сравнению с соответствующим периодом отчетного года.
26. Заемщик в срок до 25 января (Управление в срок до 01 февраля) следующего финансового года представляет отчет о достижении значений показателей результативности предоставления субсидии по форме согласно приложению № 6 к настоящему порядку.

27. В случае, если в отчетном финансовом году заемщиком не достигнуты показатели результативности предоставления субсидии, указанные в пункте 24 настоящего порядка, и их отклонение составляет более 50 процентов от среднерегионального уровня, Министерство принимает решение о сокращении объема предоставляемой субсидии заемщику на год, следующий за отчетным финансовым годом, из расчета 1 процент объема субсидии за каждый процентный пункт снижения значения показателя результативности предоставления субсидии.

Решение о сокращении объема предоставляемой субсидии не принимается в случае, если установленные показатели результативности предоставления субсидии не достигнуты в силу обстоятельств непреодолимой силы.

28. При выявлении Министерством либо органами, осуществляющими финансовый контроль, нарушения условий, установленных для предоставления субсидий, а также фактов неправомерного получения субсидии субсидии подлежат возврату в областной бюджет в течение 30 календарных дней с момента получения заемщиком соответствующего требования.

При возврате субсидий в указанный срок Министерство принимает меры по взысканию подлежащих возврату субсидий в областной бюджет в судебном порядке.

29. Заемщики в случае нарушения условий, установленных настоящим порядком, а также неправомерного получения субсидий несут ответственность в соответствии с действующим законодательством.

30. Должностные лица управлений и Министерства несут в соответствии с нормами бюджетного, административного и уголовного законодательства ответственность за несоблюдение условий и порядка предоставления субсидий.

Форма \_\_\_\_\_  
Приложение № 1 к Порядку предоставления субсидий на возмещение части процентной ставки по краткосрочным кредитам (займам) на развитие растениеводства и животноводства, переработки и реализации продукции растениеводства и животноводства

Справка-расчет размера субсидии*			
Полное наименование заемщика _____			
ИНН _____	ОКАТО _____	расчетный счет _____	
Юридический адрес _____		контактный телефон _____	
Вид деятельности _____		наименование банка _____	
Наименование банка _____		корреспондентский счет _____	
Цель кредита _____			
По кредитному договору (договору займа) № _____ от _____ 20__ г.			
Наименование кредитной организации _____			
За период с _____ по _____ 20__ года.			
1. Дата предоставления кредита (займа) _____			
2. Срок погашения кредита по договору (займу) _____			
3. Сумма полученного кредита (займа) _____			
4. Сумма полученного кредита (займа), использованного по целевому назначению _____			
5. Процентная ставка по кредиту (займу) _____			
6. Ставка рефинансирования Центрального банка Российской Федерации: на дату заключения договора _____, на дату заключения дополнительного соглашения _____			

Остаток судной задолженности, исходя из которой начисляется субсидия (рублей)	Количество дней пользования кредита в расчетном периоде	Процентная ставка на предоставление субсидий		Размер субсидии (рублей)	
		из федерального бюджета	из областного бюджета	из федерального бюджета	из областного бюджета
1	2	3	4	5	6

\* Предоставляется отдельно по краткосрочным кредитам (займам) на развитие растениеводства, переработки и реализации продукции растениеводства, по краткосрочным кредитам (займам) на развитие животноводства, переработки и реализации продукции животноводства.

Проценты, начисленные в соответствии с заключенным кредитным договором (договором займа), уплачены своевременно и в полном объеме в сумме \_\_\_\_\_ рублей.

Руководитель заемщика \_\_\_\_\_ (подпись) \_\_\_\_\_ (Ф.И.О.)  
Главный бухгалтер заемщика \_\_\_\_\_ (подпись) \_\_\_\_\_ (Ф.И.О.)  
Дата, М.П. \_\_\_\_\_ (подпись) \_\_\_\_\_ (Ф.И.О.)  
Расчет подтверждает: Руководитель (управляющий филиалом) кредитной организации \_\_\_\_\_ (подпись) \_\_\_\_\_ (Ф.И.О.)  
Дата, М.П. \_\_\_\_\_ (подпись) \_\_\_\_\_ (Ф.И.О.)  
Принято (возвращено): Управление (Министерство) \_\_\_\_\_ (должность) \_\_\_\_\_ (подпись) \_\_\_\_\_ (Ф.И.О.)  
Дата, М.П. \_\_\_\_\_

Форма \_\_\_\_\_  
Приложение № 2 к Порядку предоставления субсидий на возмещение части процентной ставки по краткосрочным кредитам (займам) на развитие растениеводства и животноводства, переработки и реализации продукции растениеводства и животноводства

Справка-расчет размера субсидии*			
Полное наименование заемщика _____			
ИНН _____	ОКАТО _____	расчетный счет _____	
Юридический адрес _____		контактный телефон _____	
Вид деятельности _____		наименование банка _____	
Наименование банка _____		корреспондентский счет _____	
Цель кредита _____			
По кредитному договору (договору займа) № _____ от _____ 20__ г.			
Наименование кредитной организации _____			
За период с _____ по _____ 20__ года.			
1. Дата предоставления кредита (займа) _____			
2. Срок погашения кредита по договору (займу) _____			
3			

(Продолжение. Начало на 1—3-й стр.).

Форма Приложение № 4 к Порядку предоставления субсидий на возмещение части процентной ставки по краткосрочным кредитам (займам) на развитие растениеводства и животноводства, переработки и реализации продукции растениеводства и животноводства

Справка-расчет на предоставление субсидий\*

Table with columns: Наименование управления, Наименование заемщика, ИНН заемщика, ОКATO заемщика, Организационно-правовая форма заемщика, Юридический адрес и телефон заемщика, Дополнительный код (цель кредита), Дата кредитного договора, Номер кредитного договора (займа), Размер предоставленного кредита (займа) (рублей), Размер кредита (займа), принятого к субсидированию (рублей), Остаток ссудной задолженности, исходя из которой начисляется субсидия (рублей).

Table with columns: Процентная ставка по кредитному договору (договору займа), Процентная ставка субсидии, Размер причитающейся субсидии (рублей), Сумма выплаченной субсидии с начала года (рублей), Сумма финансовых уплатенных процентов по кредитному договору с начала года (рублей).

\* Предоставляется отдельно по краткосрочным кредитам (займам) на развитие растениеводства, переработки и реализации продукции растениеводства; по краткосрочным кредитам (займам) на развитие животноводства, переработки и реализации продукции животноводства.

Начальник управления (подпись) (Ф.И.О.)
Главный бухгалтер управления (подпись) (Ф.И.О.)
Дата, М.П.
Принято (Возвращено): Министерство (должность) (подпись) (Ф.И.О.)
Дата, М.П.

Приложение № 5 к Порядку предоставления субсидий на возмещение части процентной ставки по краткосрочным кредитам (займам) на развитие растениеводства и животноводства, переработки и реализации продукции растениеводства и животноводства

Планный расчет субсидий\*

Table with columns: № п/п, Наименование заемщика, Номер и дата кредитного договора (договора займа), Сумма предоставленного кредита (займа) (рублей), Расчетная сумма субсидий по месяцам (XII, I, II, III, IV, V, VI, VII, VIII, IX, X, XI), Сумма всего (рублей).

\* Предоставляется отдельно по краткосрочным кредитам (займам) на развитие растениеводства, переработки и реализации продукции растениеводства; по краткосрочным кредитам (займам) на развитие животноводства, переработки и реализации продукции животноводства.

Руководитель заемщика (управления) (подпись) (Ф.И.О.)
Дата, М.П.
Приложение № 6 к Порядку предоставления субсидий на возмещение части процентной ставки по краткосрочным кредитам (займам) на развитие растениеводства и животноводства, переработки и реализации продукции растениеводства и животноводства

Отчет о достижении значений показателей результативности предоставления субсидий\* за \_\_\_\_\_ год

Table with columns: Наименование заемщика, Основной вид деятельности, Объем произведенного (объем закупленного сельскохозяйственного сырья) (тонны), Объем полученной субсидии (рублей), Рост (снижение) (процентом), Объем произведенного (объем закупленного сельскохозяйственного сырья) (тонны), Объем полученной субсидии (рублей).

\* Предоставляется отдельно по краткосрочным кредитам (займам) на развитие растениеводства, переработки и реализации продукции растениеводства; по краткосрочным кредитам (займам) на развитие животноводства, переработки и реализации продукции животноводства.

Руководитель заемщика (управления) (подпись) (Ф.И.О.)
Главный экономист заемщика (управления) (подпись) (Ф.И.О.)
Дата, М.П.

УТВЕРЖДЕН постановлением Правительства Свердловской области от 24.01.2013 г. № 51-ПП «Об утверждении порядка предоставления субсидий на возмещение части затрат на уплату процентов по кредитам, полученным в российских кредитных организациях, и займам, полученным в сельскохозяйственных кредитных потребительских кооперативах»

Порядок предоставления субсидий на возмещение части процентной ставки по долгорочным, среднесрочным и краткосрочным кредитам, взятым малыми формами хозяйства

- 1. Настоящий порядок определяет категорию юридических (за исключением государственных (муниципальных) учреждений) и физических лиц, имеющих право на получение субсидий на возмещение части процентной ставки по долгорочным, среднесрочным и краткосрочным кредитам, взятым малыми формами хозяйства (далее — субсидии), цели, условия и процедуру предоставления субсидий, а также процедуру возврата субсидий в случае нарушения условий, предусмотренных при их предоставлении.
2. Настоящий порядок разработан в соответствии с постановлением Правительства Российской Федерации от 28.12.2012 г. № 1460 «Об утверждении Правил предоставления и распределения субсидий из федерального бюджета бюджетам субъектов Российской Федерации на возмещение части затрат на уплату процентов по кредитам, полученным в российских кредитных организациях, и займам, полученным в сельскохозяйственных кредитных потребительских кооперативах и Законом Свердловской области от 04 февраля 2008 года № 7-ОЗ «О государственной поддержке юридических и физических лиц, осуществляющих производство сельскохозяйственной продукции и (или) закупку сельскохозяйственной продукции, пищевых лесных ресурсов, в Свердловской области».
3. Предоставление субсидий осуществляется за счет субсидий федерального бюджета и средств областного бюджета в пределах бюджетных ассигнований, предусмотренных на указанные цели в законе Свердловской области об областном бюджете на соответствующий финансовый год, и лимитов бюджетных обязательств, утвержденных в установленном порядке главным распорядителем средств областного бюджета.
4. Главным распорядителем средств областного бюджета, предусмотренных для предоставления субсидий, является Министерство

средств защиты растений, кормов, ветеринарных препаратов и других материальных ресурсов для проведения сезонных работ, приобретение молодняка сельскохозяйственных животных, а также уплату страховых взносов при страховании сельскохозяйственной продукции при условии, что общая сумма кредита (займа), полученного в текущем году, не превышает 5 млн. рублей на одно хозяйство;

- с 01 января 2008 года и до 31 декабря 2012 года включительно на срок до 5 лет, — на развитие направлений, связанных с развитием туризма в сельской местности (сельский туризм), включая развитие народных промыслов, торговли в сельской местности, а также с бытовым и социально-культурным обслуживанием сельского населения, заготовкой и переработкой дикорастущих плодов, ягод, лекарственных растений и других пищевых и недревесных лесных ресурсов, в соответствии с перечнем, утверждаемым Министерством сельского хозяйства Российской Федерации;
3) сельскохозяйственным потребительским кооперативами по кредитным договорам (договорам займа), заключенным:
с 01 января 2005 года и по 31 декабря 2012 года включительно на срок до 8 лет, — на приобретение техники и оборудования (российского и зарубежного производства), в том числе специализированного транспорта для перевозки комбикормов, инкубационного яйца, цыплят, племенного молодняка и стада птиц, тракторов и агрегируемых с ними сельскохозяйственных машин, оборудования для животноводства, птицеводства, кормопроизводства, оборудования для перевода грузовых автомобилей, тракторов и сельскохозяйственных машин на газомоторное топливо;
с 01 января 2005 года на срок до 8 лет, — на приобретение специализированного технологического оборудования, холодильного оборудования, сельскохозяйственных животных, племенной продукции (материала), в том числе для поставки их членам кооператива, на строительство, реконструкцию и модернизацию складских и производственных помещений, хранилищ картофеля, овощей и фруктов, тепличных комплексов по производству плодовоовощной продукции в закрытом грунте, объектов животноводства, кормопроизводства и объектов по переработке льна и льноволокна, строительство и реконструкцию сельскохозяйственных рынков, торговых площадок, пунктов по приемке, первичной переработке и хранению молока, мяса, плодовоовощной и другой сельскохозяйственной продукции, а также на закладку многолетних насаждений и виноградников, включая строительство и реконструкцию прививочных комплексов для многолетних насаждений, при условии, что общая сумма кредита (займа), полученного в текущем году, не превышает 40 млн. рублей на один кооператив;
с 01 января 2007 года и до 31 декабря 2012 года включительно на срок до 2 лет, — на приобретение запасных частей и материалов для ремонта сельскохозяйственной техники и оборудования, в том числе для поставки их членам кооператива;
с 01 января 2007 года на срок до 2 лет, — на приобретение материальных ресурсов для проведения сезонных работ, молодняка сельскохозяйственных животных, отечественного сельскохозяйственного сырья для первичной и промышленной переработки (с 2013 года — сельскохозяйственного сырья для пищевой и промышленной переработки), на закупку сельхозхозяйственной продукции, переданной членами кооператива для ее дальнейшей реализации, а также на организационные обустройство кооператива и уплату страховых взносов при страховании сельскохозяйственной продукции при условии, что общая сумма кредита (займа), полученного в текущем году, не превышает 15 млн. рублей на один кооператив;
с 01 января 2008 года и до 31 декабря 2012 года включительно на срок до 5 лет, — на развитие направлений, связанных с развитием туризма в сельской местности (сельский туризм), включая развитие народных промыслов, торговли в сельской местности, а также с бытовым и социально-культурным обслуживанием сельского населения, заготовкой и переработкой дикорастущих плодов, ягод, лекарственных растений и других пищевых и недревесных лесных ресурсов, в соответствии с перечнем, утверждаемым Министерством сельского хозяйства Российской Федерации;

4) по кредитам (займам), полученным на рефинансирование кредитов (займов), предусмотренных подпунктами 1—3 настоящего пункта, при условии, что суммарный срок пользования кредитами (займами) не превышает сроки, установленные этими подпунктами.

7. По кредитным договорам (займам), по которым соглашения о продлении срока пользования кредитами (займами) подписаны до 31 декабря 2012 года включительно, заключенным:
1) заемщиками с 01 января 2005 года на цели, предусмотренные абзацем вторым подпункта 1 пункта б настоящего порядка, возмещение части затрат осуществляется по таким договорам, продленным на срок, не превышающий 2 года;
2) заемщиками с 01 января 2007 года на цели, предусмотренные абзацем третьим подпункта 1 пункта б настоящего порядка, возмещение части затрат осуществляется по таким договорам, продленным на срок, не превышающий 1 год;
3) заемщиками, сельскохозяйственная продукция которых пострадала в результате воздействия засухи в 2010 году, на цели, предусмотренные пунктом б настоящего порядка, возмещение части затрат осуществляется по таким договорам, продленным на срок, не превышающий 3 года.

При определении предельного срока продления срока договора в соответствии с настоящим пунктом не учитывается продление, осуществленное в пределах сроков, установленных пунктом б настоящего порядка.

8. Субсидии из областного бюджета предоставляются:
1) по кредитам (займам), по которым кредитные договоры (договоры займа) заключены до 31 декабря 2012 года включительно, — в размере 5 процентов ставки рефинансирования (учетной ставки) Центрального банка Российской Федерации;
2) по кредитам (займам), по которым кредитные договоры (договоры займа) заключены с 01 января 2013 года, — в размере одной третьей ставки рефинансирования (учетной ставки) Центрального банка Российской Федерации.
9. Субсидии за счет средств федерального бюджета предоставляются в размере, установленном Правилами предоставления и распределения субсидий из федерального бюджета бюджетам субъектов Российской Федерации на возмещение части затрат на уплату процентов по кредитам, полученным в российских кредитных организациях, и займам, полученным в сельскохозяйственных кредитных потребительских кооперативах, утвержденным постановлением Правительства Российской Федерации от 28.12.2012 г. № 1460 «Об утверждении Правил предоставления и распределения субсидий из федерального бюджета бюджетам субъектов Российской Федерации на возмещение части затрат на уплату процентов по кредитам, полученным в российских кредитных организациях, и займам, полученным в сельскохозяйственных кредитных потребительских кооперативах»;

10. Субсидии предоставляются в размере, установленном пунктами 8 и 9 настоящего порядка, но не выше фактически произведенных заемщиками затрат на уплату процентов по кредитам (займам).
Субсидии предоставляются заемщикам при условии выполнения ими обязательств по погашению основного долга и уплаты начисленных процентов.
Субсидии на возмещение части затрат на уплату процентов, начисленных и уплаченных вследствие нарушения обязательств по погашению основного долга и уплаты начисленных процентов, не предоставляются.
11. Расчет размера субсидии осуществляется по ставке рефинансирования (учетной ставки) Центрального банка Российской Федерации, действующей на дату заключения кредитного договора (договора займа), а в случае заключения дополнительного соглашения к кредитному договору (договору займа), связанного с изменением размера платы за пользование кредитом (займом), — на дату заключения дополнительного соглашения к кредитному договору (договору займа).

12. В случае, если заемщик привлекает кредит (займ) в иностранной валюте, субсидия на возмещение части затрат предоставляется исходя из курса рубля к иностранной валюте, установленного Центральным банком Российской Федерации на дату уплаты процентов по кредиту. При расчете размера субсидии на возмещение части затрат предельная процентная ставка (фактические затраты) по кредиту (займу), привлеченному в иностранной валюте, устанавливается в размере 10,5 процента годовых.

13. Для реализации права на получение субсидии заемщик или полномочное им в установленном законодательством Российской Федерации порядке лицо в течение 30 дней со дня получения кредита (займа), но не позднее 05 декабря текущего года одновременно представляет в территориальный отраслевой исполнительный орган государственной власти Свердловской области — управление агропромышленного комплекса и продовольствия Министерства агропромышленного комплекса и продовольствия Свердловской области (далее — Управление) соответствующей территории или в Министерство:
1) заявление о предоставлении субсидии;
2) выписку из похозяйственной книги учета личного подсобного хозяйства гражданина, ведущего личное подсобное хозяйство;
3) справку налогового органа об отсутствии у заемщика просроченной задолженности по налоговым и иным обязательным платежам (кроме граждан, ведущих личное подсобное хозяйство) на 1 число месяца, в котором представляется заявление о предоставлении субсидии;
4) заверенные кредитной организацией копию кредитного договора (договора займа), выписку из ссудного счета заемщика о получении кредита (займа) или документ, подтверждающий получение займа, график погашения кредита (займа) и уплаты процентов по нему;
5) справку с указанием номера счета заемщика, открытого ему в российской кредитной организации для перечисления субсидии.

По кредитным договорам (договорам займа), по которым принято решение о предоставлении субсидии в предыдущий срок, ежегодно, в срок до 01 февраля соответствующего финансового года, представляется справка налогового органа об отсутствии просроченной задолженности по налоговым и иным обязательным платежам на начало соответствующего финансового года или выписка из похозяйственной книги учета личного подсобного хозяйства гражданина, ведущего личное подсобное хозяйство. Представление заявления и документов, указанных в части первой пункта 13 настоящего порядка, не требуется.
14. В случае, если заемщик не представил документ, указанный в абзаце 3 части первой пункта 13 настоящего порядка по собственной инициативе, Управление и/или Министерство (в случае отсутствия Управления на соответствующей территории) посредством межведомственного запроса, в том числе в электронной форме с использованием единой системы межведомственного электронного взаимодействия и подключаемых к ней региональных систем межведомственного электронного взаимодействия, запрашивает и получает от налогового органа сведения о наличии (отсутствии) у заемщика задолженности по уплате налогов, сборов, пеней и штрафов за нарушение законодательства Российской Федерации о налогах и сборах (кроме граждан, ведущих личное подсобное хозяйство).

15. Управление:

- 1) принимает заявление заемщика и документы, указанные в пункте 13 настоящего порядка. В заявлении заемщика делается отметка о дате получения документов, ставится подпись, указывается фамилия и должность специалиста, принявшего документы. Копия заявления с отметкой о дате получения документов с подписью специалиста, принявшего документы, возвращается заемщику;
2) формирует сводный перечень поступивших заявлений и в течение 3 рабочих дней передает его для рассмотрения в Министерство с приложением документов, представленных заемщиком.
16. Министерство:
1) регистрирует заявления заемщика в порядке поступления заявлений в журнале регистрации, который нумерует, проинформировывает и скрепляет печатью Министерства, и направляет заемщику в течение 7 дней со дня регистрации принятых документов письменное уведомление о принятии заявления к рассмотрению или об отказе в его принятии с указанием причины отказа.
Основанием для отказа в принятии заявления является непредставление документов, указанных в абзацах 2, 4, 5 части первой пункта 13 настоящего порядка;
2) рассматривает представленные заемщиком документы в течение 7 рабочих дней и принимает решение о предоставлении или об отказе в предоставлении субсидий.
В случае отказа в предоставлении заемщику субсидии делает соответствующую запись в журнале регистрации, при этом заемщику в течение 7 дней направляется письменное уведомление об отказе в принятии заявления с указанием причин отказа:
несоответствие заемщика требованиям, предусмотренным пунктом 5 настоящего порядка;
наличие просроченной задолженности по налоговым и иным обязательным платежам в бюджет;
неполное представление документов, указанных в подпунктах 1, 2, 4 и 5 пункта 13 настоящего порядка;
превышение совокупных расходов на предоставление субсидий сверх доведенных до Министерства лимитов бюджетных обязательств;
несоблюдение срока представления документов, указанных в пункте 13 настоящего порядка.
17. Решение об отказе в предоставлении субсидии принимается по следующим причинам:
1) использование кредитных (заемных) средств на цели, не предусмотренные пунктом б настоящего порядка;
2) несоблюдение срока представления документов, установленного в пункте 18 настоящего порядка;
3) неполное представление документов, указанных в пункте 18 настоящего порядка;
4) представление документов, содержащих заведомо недостоверные данные.
Решение об отказе в предоставлении субсидии может быть обжаловано заемщиком в установленном законодательством порядке.
18. Заемщик одновременно в срок не позднее 2 месяцев со дня заключения кредитного договора (договора займа), но не позднее 08 декабря текущего финансового года, в подтверждение использования кредита (займа) по направлениям в соответствии с пунктом б настоящего порядка представляет в Управление или Министерство следующие документы:
1) граждане, ведущие личное подсобное хозяйство, по кредитам (займам), полученным: на срок до 2 лет на приобретение материальных ресурсов для проведения сезонных работ, молодняка сельскохозяйственных животных и на уплату страховых взносов при страховании сельскохозяйственной продукции: оригиналы, копии договоров купли-продажи или товарных чеков, или накладных, а также платежных поручений или кассовых чеков, или приходных кассовых ордеров, оформленных в установленном порядке, — при покупке материальных ресурсов, молодняка животных в организациях, в розничной торговле или у индивидуальных предпринимателей; оригиналы, копии договоров купли-продажи и расписок продавцов (поставщиков) в получении денежных средств от заемщика — при приобретении молодняка сельскохозяйственных животных и кормов за наличный расчет у физических лиц; оригиналы, копии договора страхования и платежных документов на уплату страховых взносов; на срок до 5 лет на приобретение сельскохозяйственных животных, сельскохозяйственной малогабаритной техники, тракторов, сельскохозяйственных машин и оборудования: оригиналы, копии договоров купли-продажи или накладных, или товарных чеков, а также платежных поручений или кассовых чеков, или приходных кассовых ордеров, оформленных в установленном порядке, — при покупке сельскохозяйственных животных, сельскохозяйственной малогабаритной техники, грузоперевозящих автомобилей, тракторов, сельскохозяйственных машин и оборудования в организациях, в розничной торговле или у индивидуальных предпринимателей; оригиналы, копии договоров купли-продажи (при приобретении грузоперевозящих автомобилей, тракторов, сельскохозяйственных машин — с отметкой государственного технического инспектора) и расписок продавцов (поставщиков) в получении денежных средств от заемщика — при приобретении сельскохозяйственных животных, сельскохозяйственной малогабаритной техники и оборудования за наличный расчет у физических лиц; оригиналы, копии платежных поручений или товарных чеков, кассовых чеков или приходных кассовых ордеров (при приобретении в организациях, в розничной торговле или у индивидуальных предпринимателей), или расписок продавцов в получении денежных средств (при покупке у физических лиц), а также копии паспортов транспортных средств с отметкой о постановке на учет в установленном порядке при приобретении транспортных средств, копии свидетельств о постановке на учет транспортных средств; справку из похозяйственной книги и учета личного подсобного хозяйства о движении сельскохозяйственных животных — при их приобретении; на срок до 5 лет на проведение работ по реконструкции, ремонту и строительству животноводческих помещений: смету (сводку) затрат, подписанную заемщиком, оригиналы, копии кассовых и/или товарных чеков на приобретенные материалы, оформленные в установленном порядке, согласно смете (сводке) затрат; оригиналы, копии договоров на выполнение работ (при подрядном и хозяйственном способе); оригиналы, копии актов выполненных работ и платежных документов, подтверждающих оплату выполненных работ; на срок до 5 лет на приобретение газового оборудования и подключение к газовым сетям: оригиналы, копии накладных (товарных чеков) на получение оборудования; копии сметы, спецификации с указанием всего необходимого оборудования для подключения к газовым сетям, договоров подряда на выполнение работ; оригиналы, копии платежных документов, подтверждающих оплату газового оборудования, материалов; оригиналы, копии актов выполненных работ и документов, подтверждающих оплату выполненных работ при подключении к газовым сетям; на срок до 5 лет на строительство, реконструкцию и ремонт зданий для развития туризма в сельской местности (гостевых домиков), мест отдыха (в том числе жилых и подсобных помещений индивидуальных подворий и усадеб, предназначенных для приема и размещения туристов), объектов для заготовки, переработки и хранения дикорастущих плодов, ягод, грибов, лекарственных растений и других пищевых и недревесных лесных ресурсов, для заготовки ревеня и ботвы, установленного Центральным банком Российской Федерации на дату уплаты процентов по кредиту. При расчете размера субсидии на возмещение части затрат предельная процентная ставка (фактические затраты) по кредиту (займу), привлеченному в иностранной валюте, устанавливается в размере 10,5 процента годовых.
12. В случае, если заемщик привлекает кредит (займ) в иностранной валюте, субсидия на возмещение части затрат предоставляется исходя из курса рубля к иностранной валюте, установленного Центральным банком Российской Федерации на дату уплаты процентов по кредиту. При расчете размера субсидии на возмещение части затрат предельная процентная ставка (фактические затраты) по кредиту (займу), привлеченному в иностранной валюте, устанавливается в размере 10,5 процента годовых.
13. Для реализации права на получение субсидии заемщик или полномочное им в установленном законодательством Российской Федерации порядке лицо в течение 30 дней со дня получения кредита (займа), но не позднее 05 декабря текущего года одновременно представляет в территориальный отраслевой исполнительный орган государственной власти Свердловской области — управление агропромышленного комплекса и продовольствия Министерства агропромышленного комплекса и продовольствия Свердловской области (далее — Управление) соответствующей территории или в Министерство:
1) заявление о предоставлении субсидии;
2) выписку из похозяйственной книги учета личного подсобного хозяйства гражданина, ведущего личное подсобное хозяйство;
3) справку налогового органа об отсутствии у заемщика просроченной задолженности по налоговым и иным обязательным платежам (кроме граждан, ведущих личное подсобное хозяйство) на 1 число месяца, в котором представляется заявление о предоставлении субсидии;
4) заверенные кредитной организацией копию кредитного договора (договора займа), выписку из ссудного счета заемщика о получении кредита (займа) или документ, подтверждающий получение займа, график погашения кредита (займа) и уплаты процентов по нему;
5) справку с указанием номера счета заемщика, открытого ему в российской кредитной организации для перечисления субсидии.
По кредитным договорам (договорам займа), по которым принято решение о предоставлении субсидии в предыдущий срок, ежегодно, в срок до 01 февраля соответствующего финансового года, представляется справка налогового органа об отсутствии просроченной задолженности по налоговым и иным обязательным платежам на начало соответствующего финансового года или выписка из похозяйственной книги учета личного подсобного хозяйства гражданина, ведущего личное подсобное хозяйство. Представление заявления и документов, указанных в части первой пункта 13 настоящего порядка, не требуется.
14. В случае, если заемщик не представил документ, указанный в абзаце 3 части первой пункта 13 настоящего порядка по собственной инициативе, Управление и/или Министерство (в случае отсутствия Управления на соответствующей территории) посредством межведомственного запроса, в том числе в электронной форме с использованием единой системы межведомственного электронного взаимодействия и подключаемых к ней региональных систем межведомственного электронного взаимодействия, запрашивает и получает от налогового органа сведения о наличии (отсутствии) у заемщика задолженности по уплате налогов, сборов, пеней и штрафов за нарушение законодательства Российской Федерации о налогах и сборах (кроме граждан, ведущих личное подсобное хозяйство).

(Продолжение на 5-й стр.).



# ДОКУМЕНТЫ

Официальным опубликованием закона Свердловской области, иного нормативного правового акта Свердловской области считается публикация его полного текста в «Областной газете» (статья 61 Устава Свердловской области)

# 5

**ОБЛАСТНАЯ ГАЗЕТА**

www.oblgazeta.ru

Пятница, 8 февраля 2013 г.

(Продолжение. Начало на 1—4-й стр.)

на срок до 2 лет на страхование сельскохозяйственной продукции; копии договора страхования, заверенную заемщиком;

копии платежных поручений на уплату страховых взносов, заверенные заемщиком;

на срок до 5 лет на строительство, реконструкцию и ремонт зданий для развития туризма в сельской местности (гостевых домиков), мест отдыха (в том числе жилых и подсобных помещений индивидуальных подворий и усадеб, предназначенных для приема и размещения туристов), объектов для заготовки, переработки и хранения дикорастущих плодов, ягод, грибов, лекарственных растений и других пищевых и недревесных лесных ресурсов, для занятий ремеслами и бытового обслуживания сельского населения, торговли, включая работы, связанные с инженерным оборудованием, в том числе подведение и подключение газа, воды, канализации и электросетей;

копию утвержденного в установленном порядке на основании положительного заключения государственной экспертизы сводного сметного расчета на строительство и/или реконструкцию, модернизацию, заверенную заемщиком;

копию титульного списка стройки, заверенную заемщиком;

копии договоров на поставку технологического оборудования, на выполнение посадочных работ, прочих работ (проектные работы, экспертиза, технадзор), графика выполнения строительно-монтажных работ, заверенные заемщиком;

по мере выполнения графика работ:

копии платежных поручений, подтверждающих уплату технологического оборудования, выполненных работ при подрядном способе, прочих работ (проектные работы, экспертиза, технадзор), включая авансовые платежи, строительных материалов и услуг сторонних организаций при проведении работ хозяйственным способом, заверенные заемщиком и кредитной организацией (сельскохозяйственным потребительским кредитным кооперативом);

копии актов выполненных работ, заверенные заемщиком;

копии актов приема-передачи здания (сооружения) в эксплуатацию, заверенные заемщиком (представляются после окончания строительства, при этом субсидия выплачивается заемщикам по мере выполнения этапов работ);

при приобретении необходимого оборудования, материальных ресурсов, транспортных средств и инвентаря:

копии договоров купли-продажи, накладных или товарных чеков, актов о приеме-передаче машин и/или оборудования (формы № ОС-1, ОС-16, ОС-15), заверенные заемщиком;

копии платежных поручений, заверенные заемщиком и кредитной организацией (сельскохозяйственным потребительским кредитным кооперативом), или кассовых чеков, приходных кассовых ордеров, оформленных в установленном порядке, при покупке в организациях, в розничной торговле или у индивидуальных предпринимателей, заверенные заемщиком;

копии паспортов транспортных средств с отметкой о постановке на учет в установленном порядке при приобретении транспортных средств, заверенные заемщиком, свидетельства о постановке на учет транспортного средства;

на срок до 5 лет на закупку дикоросов:

копии договоров на приобретение дикоросов, заверенные заемщиком;

копии платежных поручений по оплате приобретенных дикоросов, заверенные заемщиком и кредитной организацией (сельскохозяйственным потребительским кредитным кооперативом);

копии актов выполненных работ, заверенные заемщиком;

копии актов приема-передачи здания (сооружения) в эксплуатацию, заверенные заемщиком (представляются после окончания строительства, при этом субсидия выплачивается заемщикам по мере выполнения этапов работ);

копии закупочных актов, оформленных в установленном порядке, заверенные заемщиком, или копии накладных и документов, подтверждающих уплату закупленных дикоросов, заверенные заемщиком, — при приобретении и физических лиц;

документы, оформленные в течение срока действия кредитного договора, подтверждающие осуществление соответствующих видов деятельности;

на срок до 8 лет на приобретение племенных сельскохозяйственных животных, племенной продукции (материала):

копии договора на приобретение (лизинг) племенных сельскохозяйственных животных, племенной продукции (материала), заверенную заемщиком;

копии платежных поручений, подтверждающих уплату племенных сельскохозяйственных животных, племенной продукции (материала), заверенные заемщиком;

копии актов приема-передачи племенных сельскохозяйственных животных, племенной продукции (материала), заверенные заемщиком;

копии племенных свидетельств на приобретение племенных сельскохозяйственных животных, племенной продукции (материала);

на срок до 8 лет на приобретение племенных сельскохозяйственных животных, племенной продукции (материала) за иностранную валюту:

копию контракта на приобретение племенных сельскохозяйственных животных и племенной продукции (материала), заверенную заемщиком;

копии платежных поручений и/или документов, подтверждающих открытие аккредитива на оплату племенных сельскохозяйственных животных и племенной продукции (материала), заверенные заемщиком;

копии Swiftových сообщений о подтверждении перевода валюты, заверенные заемщиком;

копию грузовой таможенной декларации, заверенную заемщиком (представляется после оформления в установленном порядке грузовой таможенной декларации в соответствии с контрактом);

копию паспорта импортной сделки, заверенную заемщиком;

справку о состоянии паспорта импортной сделки, заверенную заемщиком;

копии документов, подтверждающих племенную ценность приобретенных сельскохозяйственных животных и племенной продукции (материала);

на срок до 8 лет на приобретение сельскохозяйственной техники и оборудования, в том числе тракторов и агрегатовых с ними сельскохозяйственных машин, машин и оборудования, используемых для животноводства, птицеводства, корموпроизводства, оборудования для перевода грузовых автомобилей, тракторов и сельскохозяйственных машин на газомоторное топливо, для хранения и переработки сельскохозяйственной продукции;

копии договоров на приобретение (лизинг) сельскохозяйственной техники и оборудования, заверенные заемщиком;

копии платежных поручений, подтверждающих уплату сельскохозяйственной техники и оборудования, заверенные заемщиком;

копии товарно-транспортных накладных, счетов-фактур на приобретение сельскохозяйственной техники и оборудования, актов о приеме-передаче машин и/или оборудования (формы № ОС-1, ОС-16, ОС-15), сертификата соответствия (для продукции, подлежащей сертификации), паспорта на оборудование, заверенные заемщиком;

копии паспортов транспортных средств с отметкой о постановке на учет в установленном порядке при приобретении транспортных средств, заверенные заемщиком;

на срок до 8 лет на строительство, реконструкцию и модернизацию хранилищ картофеля, овощей и фруктов, тепличных комплексов по производству плодовоогородной продукции в закрытом грунте, животноводческих комплексов (ферм), объектов животноводства, кормопроизводства, строительства и реконструкции прививочных комплексов для многолетних насаждений;

копию утвержденного в установленном порядке на основании положительного заключения государственной экспертизы сводного сметного расчета на строительство и/или реконструкцию, модернизацию, заверенную заемщиком;

копию титульного списка стройки, заверенную заемщиком;

копии договоров на поставку технологического оборудования, на выполнение посадочных работ, графика выполнения строительно-монтажных работ, заверенные заемщиком;

копии платежных поручений, подтверждающих уплату технологического оборудования, выполненных работ при подрядном способе, включая авансовые платежи, строительных материалов и услуг сторонних организаций при проведении работ хозяйственным способом, заверенные заемщиком и кредитной организацией (сельскохозяйственным потребительским кредитным кооперативом);

копии товарно-транспортных накладных, счетов-фактур на приобретение сельскохозяйственного оборудования, актов о приеме-передаче машин и/или оборудования (формы № ОС-1, ОС-16, ОС-15), сертификата соответствия (для продукции, подлежащей сертификации), паспорта на оборудование, заверенные заемщиком;

копии актов выполненных работ, заверенные заемщиком;

копии актов приема-передачи здания (сооружения) в эксплуатацию, заверенные заемщиком (представляются после окончания строительства, при этом субсидия выплачивается заемщикам по мере выполнения этапов работ);

на срок до 8 лет на закладку многолетних насаждений:

копии платежных поручений, подтверждающих уплату посадочного материала и/или материалов для установки шпалеры, заверенные заемщиком и кредитной организацией (сельскохозяйственным потребительским кредитным кооперативом);

копии актов приема-посадки, заверенные заемщиком (после окончания работ);

3) сельскохозяйственный потребительский кооператив по кредитам (займам):

копию выписки из реестра членов сельскохозяйственного потребительского кооператива и ассоциированных членов кооператива, заверенную заемщиком;

на срок до 2 лет на приобретение материальных ресурсов для проведения сезонных работ, молодняка сельскохозяйственных животных:

копии договоров, товарно-транспортных накладных на приобретение материальных ресурсов для проведения сезонных работ, молодняка сельскохозяйственных животных, заверенные заемщиком;

копии платежных поручений, подтверждающих уплату посадочного материала и/или материалов для установки шпалеры, заверенные заемщиком и кредитной организацией (сельскохозяйственным потребительским кредитным кооперативом);

копии документов, подтверждающих поставки материальных ресурсов членам кооператива, заверенные заемщиком (договора, счета-фактуры и/или накладной, акта приема-передачи и/или платежного поручения об оплате товара);

на срок до 2 лет на приобретение отечественного сельскохозяйственного сырья для первичной и промышленной переработки (далее — сырье), а также закупку сельскохозяйственной продукции (далее — продукция) у членов кооператива:

копии договоров на приобретение сырья, продукции, заверенные заемщиком;

копии платежных поручений по оплате приобретаемого сырья, продукции, заверенные заемщиком и кредитной организацией (сельскохозяйственным потребительским кредитным кооперативом);

копии закупочных актов, оформленных в установленном порядке, заве-

ренные заемщиком, или копии накладных и документов, подтверждающих уплату закупленного сырья, заверенные заемщиком, при приобретении у физических лиц;

на срок до 2 лет для организационного обустройства сельскохозяйственного потребительского кооператива, включая сельскохозяйственный кредитный потребительский кооператив;

копии договоров или товарно-транспортных накладных, заверенные заемщиком;

копии платежных поручений, заверенные заемщиком и кредитной организацией (сельскохозяйственным потребительским кредитным кооперативом), или товарных чеков, кассовых чеков или приходных кассовых ордеров при приобретении в розничной торговле или у индивидуальных предпринимателей мебели, электронно-вычислительной техники, оргтехники, в том числе программных продуктов, средств связи, подключение к сети Интернет, при оплате расходов по аренде офисных помещений, коммунальных услуг, заверенные заемщиком;

на срок до 2 лет на страхование сельскохозяйственной продукции: копию договора страхования, заверенную заемщиком;

копии платежных поручений на уплату страховых взносов, заверенные заемщиком и кредитной организацией (сельскохозяйственным потребительским кредитным кооперативом);

на срок до 5 лет на строительство, реконструкцию и ремонт зданий для развития туризма в сельской местности (гостевых домиков), мест отдыха (в том числе жилых и подсобных помещений индивидуальных подворий и усадеб, предназначенных для приема и размещения туристов), объектов для заготовки, переработки и хранения дикорастущих плодов, ягод, грибов, лекарственных растений и других пищевых и недревесных лесных ресурсов, для занятий ремеслами и бытового обслуживания сельского населения, торговли, включая работы, связанные с инженерным оборудованием, в том числе подведение и подключение газа, воды, канализации и электросетей;

копию утвержденного в установленном порядке на основании положительного заключения государственной экспертизы сводного сметного расчета на строительство и/или реконструкцию, модернизацию, заверенную заемщиком;

копию титульного списка стройки, заверенную заемщиком;

копии договоров на поставку технологического оборудования, на выполнение подрядных работ, прочих работ (проектные работы, экспертиза, технадзор), графика выполнения строительно-монтажных работ, заверенные заемщиком;

по мере выполнения графика работ:

копии платежных поручений, подтверждающих уплату технологического оборудования, выполненных работ при подрядном способе, прочих работ (проектные работы, экспертиза, технадзор), включая авансовые платежи, строительных материалов и услуг сторонних организаций при проведении работ хозяйственным способом, заверенные заемщиком и кредитной организацией (сельскохозяйственным потребительским кредитным кооперативом);

копии актов выполненных работ, заверенные заемщиком;

копии актов приема-передачи здания (сооружения) в эксплуатацию, заверенные заемщиком (представляются после окончания строительства, при этом субсидия выплачивается заемщикам по мере выполнения этапов работ);

при приобретении необходимого оборудования, материальных ресурсов, транспортных средств и инвентаря:

копии договоров купли-продажи, накладных или товарных чеков, актов о приеме-передаче машин и/или оборудования (формы № ОС-1, ОС-16, ОС-15), сертификата соответствия (для продукции, подлежащей сертификации), паспорта на оборудование, заверенные заемщиком;

копии актов выполненных работ, заверенные заемщиком;

копии актов приема-передачи здания (сооружения) в эксплуатацию, заверенные заемщиком (представляются после окончания строительства, при этом субсидия выплачивается заемщикам по мере выполнения этапов работ);

копии закупочных актов, оформленных в установленном порядке, заверенные заемщиком, или копии накладных и документов, подтверждающих уплату закупленных дикоросов, заверенные заемщиком, — при приобретении и физических лиц;

документы, оформленные в течение срока действия кредитного договора, подтверждающие осуществление соответствующих видов деятельности;

на срок до 8 лет на приобретение племенных сельскохозяйственных животных, племенной продукции (материала):

копии договоров на приобретение дикоросов, заверенные заемщиком;

копии платежных поручений по оплате приобретенных дикоросов, заверенные заемщиком и кредитной организацией (сельскохозяйственным потребительским кредитным кооперативом);

копии паспортов транспортных средств с отметкой о постановке на учет в установленном порядке при приобретении транспортных средств, заверенные заемщиком, свидетельства о постановке на учет транспортного средства;

копии товарно-транспортных накладных, счетов-фактур, актов о приеме-передаче машин и/или оборудования (формы № ОС-1, ОС-16, ОС-15), сертификата соответствия (для продукции, подлежащей сертификации), паспорта на оборудование, заверенные заемщиком;

на срок до 5 лет на закупку дикоросов:

копии договоров на приобретение дикоросов, заверенные заемщиком;

копии платежных поручений по оплате приобретенных дикоросов, заверенные заемщиком и кредитной организацией (сельскохозяйственным потребительским кредитным кооперативом);

копии актов выполненных работ, заверенные заемщиком;

копии актов приема-передачи здания (сооружения) в эксплуатацию, заверенные заемщиком (представляются после окончания строительства, при этом субсидия выплачивается заемщикам по мере выполнения этапов работ);

копии закупочных актов, оформленных в установленном порядке, заверенные заемщиком, или копии накладных и документов, подтверждающих уплату закупленных дикоросов, заверенные заемщиком, при приобретении у физических лиц;

документы, оформленные в течение срока действия кредитного договора, подтверждающие осуществление соответствующих видов деятельности;

на срок до 8 лет на приобретение техники и оборудования, включая лизинг:

копии договоров, заверенные заемщиком;

копии платежных поручений, подтверждающих уплату, заверенные заемщиком и кредитной организацией (сельскохозяйственным потребительским кредитным кооперативом);

копии товарно-транспортных накладных, счетов-фактур, актов о приеме-передаче машин и/или оборудования (формы № ОС-1, ОС-16, ОС-15), сертификата соответствия (для продукции, подлежащей сертификации), паспорта на оборудование, заверенные заемщиком;

копии паспортов транспортных средств с отметкой о постановке на учет в установленном порядке, заверенные заемщиком;

копии документов, подтверждающих поставки материальных ресурсов членам кооператива, заверенные заемщиком;

копии документов, подтверждающих поставки материальных ресурсов членам кооператива, заверенные заемщиком;

на срок до 8 лет на приобретение сельскохозяйственных животных, племенной продукции (материала), включая лизинг:

копию договора, заверенную заемщиком;

копии платежных поручений, подтверждающих уплату, заверенные заемщиком и кредитной организацией (сельскохозяйственным потребительским кредитным кооперативом);

копии актов приема-передачи сельскохозяйственных животных, племенной продукции (материала), заверенные заемщиком;

копии племенных свидетельств на приобретение племенной продукции (материала), заверенные заемщиком;

копии документов, подтверждающих поставки материальных ресурсов членам кооператива, заверенные заемщиком;

на срок до 8 лет на приобретение сельскохозяйственных животных, племенной продукции (материала) за иностранную валюту:

копию контракта, заверенную заемщиком;

копии платежных поручений и/или документов, подтверждающих открытие аккредитива на оплату, заверенные заемщиком и кредитной организацией;

копии Swiftových сообщений о подтверждении перевода валюты, заверенные заемщиком;

копию грузовой таможенной декларации, заверенную заемщиком (представляется после оформления в установленном порядке грузовой таможенной декларации в соответствии с контрактом);

копию паспорта импортной сделки, заверенную заемщиком;

копию справки о состоянии паспорта импортной сделки, заверенную заемщиком;

копии документов, подтверждающих племенную ценность приобретенной племенной продукции (материала);

на срок до 8 лет на строительство, реконструкцию и модернизацию складских и производственных помещений, хранилищ картофеля, овощей и фруктов, тепличных комплексов по производству плодовоогородной продукции в закрытом грунте, объектов животноводства и кормопроизводства, строительство и реконструкцию сельскохозяйственных и сельскохозяйственных кооперативных рынков, торговых мест, используемых для реализации сельскохозяйственной продукции, пастеризационных комплексов для переработки и хранения молока, мяско-птицеводческой и другой сельскохозяйственной продукции, прививочных комплексов для многолетних насаждений;

копию утвержденного в установленном порядке на основании положительного заключения государственной экспертизы сводного сметного расчета на строительство и/или реконструкцию, модернизацию, заверенную заемщиком;

копии договоров на поставку технологического оборудования, на выполнение подрядных работ, графика выполнения строительно-монтажных работ, заверенные заемщиком;

по мере выполнения графика работ:

копии платежных поручений, подтверждающих уплату технологического оборудования, выполненных работ при подрядном способе, включая авансовые платежи, строительных материалов и услуг сторонних организаций при проведении работ хозяйственным способом, заверенные заемщиком и кредитной организацией (сельскохозяйственным потребительским кредитным кооперативом);

копии товарно-транспортных накладных, счетов-фактур, актов о приеме-передаче машин и/или оборудования (формы № ОС-1, ОС-16, ОС-15), сертификата соответствия (для продукции, подлежащей сертификации), паспорта на оборудование, заверенные заемщиком;

копии актов выполненных работ, заверенные заемщиком;

копии актов приема-передачи здания (сооружения) в эксплуатацию, заверенные заемщиком (представляются после окончания строительства, при этом субсидия предоставляется заемщикам по мере выполнения этапов работ);

на срок до 8 лет на закладку многолетних насаждений:

копии платежных поручений, подтверждающих уплату посадочного материала и/или материалов для установки шпалеры, заверенные заемщиком и кредитной организацией (сельскохозяйственным потребительским кредитным кооперативом);

копии актов приема-посадки, заверенные заемщиком (после окончания работ);

4) по кредитным договорам (договорам займа), по которым принято решение о предоставлении субсидии в предыдущие годы, представление документов не требуется.

19. Для определения размера субсидии заемщик или уполномоченное в установленном законодательством Российской Федерации порядке лицо ежемесячно, в срок до 05 числа месяца (за декабрь — до 08 числа месяца), следующего за отчетным, представляет в Управление или Министерство (в случае отсутствия Управления на соответствующей территории) расчет размера субсидии в 3 экземплярах по форме согласно приложению № 1 к настоящему порядку (для граждан — по мере исполнения обязательств, связанных с погашением основного долга и уплатой начисленных процентов в

соответствии с кредитным договором (договором займа) или согласно приложению № 2 к настоящему порядку (для крестьянских (фермерских) хозяйств и сельскохозяйственных потребительских кооперативов), справку об освоении кредитных средств по форме согласно приложению № 3 к настоящему порядку и заверенные кредитной организацией (сельскохозяйственным кредитным потребительским кооперативом) копии документов (платежных поручений, платежных требований, приходно-кассового ордера), подтверждающих уплату начисленных процентов, а также документы, подтверждающие погашение основного долга в соответствии с графиком платежей.

Для расчета размера субсидии не включаются просроченная судная задолженность и просроченная задолженность по уплате начисленных процентов, а также по сельскохозяйственным потребительским кооперативам — объем кредитных (заемных) средств, использованных для поставки материальных ресурсов членам кооператива, по которым ими произведены расчеты.

20. Управление осуществляет первичную проверку представленных заемщиками в соответствии с пунктами 18 и 19 настоящего порядка документов и один раз в месяц составляет справку-расчет на предоставление субсидии (далее — справка-расчет) по форме согласно приложению № 4 к настоящему порядку и плановый расчет субсидии на текущий год по форме согласно приложению № 5 к настоящему порядку, которые направляются в Министерство не позднее 10 числа месяца, следующего за отчетным месяцем. К справке-расчету прилагаются документы, представленные заемщиками.

Справка-расчет по состоянию на 01 апреля, 01 июля, 01 октября и 01 января представляется в Министерство не позднее 07 числа месяца, следующего за отчетным периодом.

В случае непредставления (неполного представления) заемщиками документов, указанных в пунктах 18 и 19 настоящего порядка, а также ненадлежащего их оформления (отсутствия оттисков печати, подписей должностных лиц, других необходимых реквизитов, арифметические ошибки, несоответствие объемов и сумм, указанных в справках-расчетах, представленным первичным документам) Управление или Министерство возвращает их на доработку. В справке-расчете субсидии делается запись о возврате документов на доработку с указанием даты возврата. В течение 20 дней с момента возврата, но не позднее 05 декабря текущего года документы должны быть доработаны и представлены в Управление.

21. Министерство контролирует правильность оформления всех документов, представленных управлениями и заемщиками, в течение пяти дней и в случае непредставления (неполного представления) заемщиками документов, указанных в пунктах 18 и 19 настоящего порядка, а также ненадлежащего их оформления (отсутствия оттисков печати, подписей должностных лиц, других необходимых реквизитов, арифметические ошибки, несоответствие объемов и сумм, указанных в справках-расчетах, представленным первичным документам) возвращает их на доработку. В расчете субсидии делается запись о возврате документов на доработку с указанием даты возврата. В течение 10 дней с момента возврата, а за декабрь — не позднее трех рабочих дней, документы должны быть доработаны и представлены в Министерство.

22. Министерство на основании принятых справок-расчетов управлений или заемщиков формирует перечень заемщиков, получивших субсидии, по установленной Министерством сельского хозяйства Российской Федерации форме, который не позднее 25 числа месяца, следующего за отчетным месяцем, направляется в Министерство финансов Свердловской области.

Отчет о расходах бюджета, финансовым обеспечением которых является субсидия, представляется в Министерство сельского хозяйства Российской Федерации по форме и в установленные им сроки.

После сдачи отчета в Министерство сельского хозяйства Российской Федерации копия отчета о расходах бюджета, финансовым обеспечением которых является субсидия, представляется в Министерство финансов Свердловской области.

23. Перечисление субсидии на расчетный счет заемщика осуществляется Управлением на основании принятой Министерством справки-расчета субсидии по форме согласно приложению № 4 к настоящему порядку, а Министерством — на основании расчета по формам согласно приложению № 1 или 2 к настоящему порядку не позднее 20 дней со дня принятия Министерством указанных документов.

По согласованию с кредитной организацией заемщика могут перечисляться одновременно нескольким заемщикам, у которых в этом банке открыты счета для получения субсидий.

Министерство или Управление после проверки представленных заемщиками документов, подтверждающих уплату начисленных процентов, а также погашение основного долга в соответствии с графиком платежей, вправе оформлять расчет причитающихся субсидий по форме согласно приложению № 6 к настоящему порядку на основании представленного кредитной организацией уведомления об остатке судовой задолженности и начисленных и уплаченных процентах по форме, определенной кредитной организацией по согласованию с Министерством или Управлением. В этом случае представления заемщиком расчета размера субсидии по формам, предусмотренным приложениями № 1 или 2 к настоящему порядку, не требуется, перечисление субсидий на расчетный счет заемщика осуществляется согласно приложению № 6 к настоящему порядку.

24. Эффективность использования субсидии оценивается ежегодно Министерством на основании показателя результативности предоставления субсидии — сохранение или рост производства продукции (животноводства или растениеводства) по сравнению с соответствующим периодом отчетного года.

25. Заемщик (кроме граждан, ведущих личное подсобное хозяйство) в срок до 15 января следующего финансового года представляет отчет о достижении значений показателя результативности предоставления субсидии по форме согласно приложению № 7 к настоящему порядку.

26. При выявлении Министерством либо органами, осуществляющими финансовый контроль, нарушения условий, установленных для предоставления субсидий, а также факта неправомерного получения субсидий субсидии подлежат возврату в областной бюджет в течение 30 календарных дней с момента получения соответствующего требования.

При невозврате субсидий в указанный срок Министерство принимает меры по взысканию подлежащих возврату субсидий в областной бюджет в судебном порядке.

27. Заемщики в случае нарушения условий, установленных настоящим порядком для предоставления субсидий, а также неправомерного получения субсидий несут ответственность в соответствии с действующим законодательством.

28. Должностные лица управлений и Министерств несут в соответствии с нормами бюджетного, административного и уголовного законодательства ответственность за несоблюдение условий и порядка предоставления субсидий.

Форма

Приложение № 1 к Порядку предоставления субсидий на возмещение части процентной ставки по долгосрочным, среднесрочным и краткосрочным кредитам, взятым малыми формами хозяйствования

### Расчет размера субсидий

Ф.И.О. заемщика, ИНН

Номер текущего счета заемщика \_\_\_\_\_ в банке \_\_\_\_\_

Адрес постоянной регистрации \_\_\_\_\_

ИНН \_\_\_\_\_ ОКАТО \_\_\_\_\_

Телефон: рабочий \_\_\_\_\_ домашний \_\_\_\_\_

Цель кредита (займа) \_\_\_\_\_

По кредитному договору (договору займа) № \_\_\_\_\_ от \_\_\_\_\_ 20\_\_ г., полученному в \_\_\_\_\_

(наименование кредитной организации)

За период с \_\_\_\_\_ по \_\_\_\_\_ 20\_\_ года.

1. Дата предоставления кредита (займа) \_\_\_\_\_

2. Срок погашения кредита по договору (займу) \_\_\_\_\_

3. Сумма полученного кредита (займа) \_\_\_\_\_

4. Сумма полученного кредита (займа), использованного по целевому назначению, \_\_\_\_\_

5. Процентная ставка по кредиту (займу) \_\_\_\_\_

6. Ставка рефинансирования Центрального банка Российской Федерации: на дату заключения договора \_\_\_\_\_, на дату заключения дополнительного соглашения \_\_\_\_\_

Остаток судовой задолженности, исходя из которой начисляется субсидия (рублей)	Количество дней пользования кредитом и/или расчетный период	Процентная ставка на предоставление субсидии из областного бюджета	Процентная ставка на предоставление субсидии из областного бюджета	Размер субсидии (рублей) из федерального бюджета	Размер субсидии (рублей) из областного бюджета
1	2	3	4	5	6

Проценты, начисленные в соответствии с заключенным кредитным договором (договором займа), уплачены своевременно и в полном объеме в сумме \_\_\_\_\_ рублей.

Заемщик \_\_\_\_\_ (подпись) \_\_\_\_\_ (Ф.И.О.)

Дата \_\_\_\_\_

Расчет подписывается: \_\_\_\_\_ (подпись) \_\_\_\_\_ (Ф.И.О.)

Руководитель (управляющий филиалом) кредитной организации \_\_\_\_\_ (подпись) \_\_\_\_\_ (Ф.И.О.)

Дата, М.П. \_\_\_\_\_

Возвращено: Управление (Министерство) \_\_\_\_\_ (подпись) \_\_\_\_\_ (Ф.И.О.)

Дата, М.П. \_\_\_\_\_

Принято: Управление (Министерство) \_\_\_\_\_ (подпись) \_\_\_\_\_ (Ф.И.О.)

Дата, М.П. \_\_\_\_\_

Форма \_\_\_\_\_

Приложение № 2 к Порядку предоставления субсидий на возмещение части процентной ставки по долгосрочным, среднесрочным и краткосрочным кредитам, взятым малыми формами хозяйствования

### Расчет размера субсидий

Полное наименование заемщика \_\_\_\_\_

ИНН \_\_\_\_\_ расчетный счет \_\_\_\_\_ ОКАТО \_\_\_\_\_

Юридический адрес \_\_\_\_\_ контактный телефон \_\_\_\_\_

Вид деятельности \_\_\_\_\_

Наименование банка \_\_\_\_\_ БИК \_\_\_\_\_

корреспондентский счет \_\_\_\_\_ род деятельности заемщика \_\_\_\_\_

по ОКВЭД \_\_\_\_\_ Цель кредита \_\_\_\_\_

По кредитному договору (договору займа) № \_\_\_\_\_ от \_\_\_\_\_ 20\_\_ г., полученному в \_\_\_\_\_

(наименование кредитной организации)

За период с \_\_\_\_\_ по \_\_\_\_\_ 20\_\_ года.

1. Дата предоставления кредита (займа) \_\_\_\_\_

2. Срок погашения кредита по договору (займу) \_\_\_\_\_

3. Сумма полученного кредита (займа) \_\_\_\_\_

4. Сумма полученного кредита (займа), использованного по целевому назначению, \_\_\_\_\_

5. Процентная ставка по кредиту (займу) \_\_\_\_\_

6. Ставка рефинансирования Центрального банка Российской Федерации: на дату заключения договора \_\_\_\_\_, на дату заключения дополнительного соглашения \_\_\_\_\_

Остаток судовой задолженности, исходя из которой начисляется субсидия (рублей)	Количество дней пользования кредитом и/или расчетный период	Процентная ставка на предоставление субсидии из федерального бюджета	Процентная ставка на предоставление субсидии из областного бюджета	Размер субсидии (рублей) из федерального бюджета	Размер субсидии (рублей) из областного бюджета
1	2	3	4	5	6

Проценты, начисленные в соответствии с заключенным кредитным договором (договором займа), уплачены своевременно и в полном объеме в сумме \_\_\_\_\_ рублей.

Руководитель заемщика \_\_\_\_\_ (подпись) \_\_\_\_\_ (Ф.И.О.)

Главный бухгалтер заемщика \_\_\_\_\_ (подпись) \_\_\_\_\_ (Ф.И.О.)

Дата, М.П. \_\_\_\_\_

Расчет подписывается: \_\_\_\_\_ (подпись) \_\_\_\_\_ (Ф.И.О.)

Руководитель (управляющий филиалом) кредитной организации \_\_\_\_\_ (подпись) \_\_\_\_\_ (Ф.И.О.)

Дата, М.П. \_\_\_\_\_

Возвращено: Управление (Министерство) \_\_\_\_\_ (подпись) \_\_\_\_\_ (Ф.И.О.)

Дата, М.П. \_\_\_\_\_

Принято: Управление (Министерство) \_\_\_\_\_ (подпись) \_\_\_\_\_ (Ф.И.О.)

Дата, М.П. \_\_\_\_\_

Форма \_\_\_\_\_

Приложение № 3 к Порядку предоставления субсидий на возмещение части процентной ставки по долгосрочным, среднесрочным и краткосрочным кредитам, взятым малыми формами хозяйствования

### Справка об освоении кредитных средств

по состоянию на \_\_\_\_\_ 20\_\_ года \_\_\_\_\_

(наименование заемщика)

Дата, номер кредитного договора (договора займа)	Сумма полученных кредитных (заемных) средств (рублей)	Освоение кредитных (заемных) средств (рублей)			Акты выполненных работ подрядчиками (рублей)		Акты выполненных работ хозяйственным способом (рублей)		Акты сдачи оборудования в монтаж (рублей)	Акты приемки в эксплуатацию объекта (рублей)	
		оплата оборудования	оплата подрядчикам	прочие расходы (проектные работы, экспертиза, технадзор)	план в соответствии с представленным графиком	фактически	план в соответствии с представленным графиком	фактически			
1	2	3	4	5	6	7	8	9	10	11	12

По представленным документам целевое использование кредита на \_\_\_\_\_ 20\_\_ года составляет \_\_\_\_\_ рублей.

Руководитель заемщика \_\_\_\_\_ (подпись) \_\_\_\_\_ (Ф.И.О.)

Главный бухгалтер заемщика \_\_\_\_\_ (подпись) \_\_\_\_\_ (Ф.И.О.)

Дата, М.П. \_\_\_\_\_

Проверено: Управление (Министерство) \_\_\_\_\_ (подпись) \_\_\_\_\_ (Ф.И.О.)

Дата, М.П. \_\_\_\_\_

Форма \_\_\_\_\_

Приложение № 4 к Порядку предоставления субсидий на возмещение части процентной ставки по долгосрочным, среднесрочным и краткосрочным кредитам, взятым малыми формами хозяйствования

### Справка-расчет на предоставление субсидии

по \_\_\_\_\_ 20\_\_ года \_\_\_\_\_

(наименование управления)

№ п/п	Наименование заемщика	ИНН заемщика	ОКАТО заемщика	Организационно-правовая форма заемщика	Юридический адрес и телефон заемщика	Дополнительный код (цель кредита)	Дата кредитного договора	Номер кредитного договора (займа)	Размер предоставленного кредита (займа) (рублей)	Размер кредитной (займа), принятого к субсидированию (рублей)	Остаток судовой задолженности, исходя из которой начисляется субсидия (рублей)
1	2	3	4	5	6	7	8	9	10	11	12

Итого \_\_\_\_\_

(Окончание на 6-й стр.)

(Окончание. Начало на 1—5-й стр.).

Процентная ставка по кредитному договору (договору займа)	Процентная ставка субсидии		Размер причитающейся субсидии (рублей)				Сумма выплаченной субсидии с начала года (рублей)		Сумма фактически уплаченных процентов по кредитному договору с начала года (рублей)
	из федерального бюджета	из областного бюджета	из федерального бюджета		из областного бюджета		из федерального бюджета	из областного бюджета	
			всего с начала года	в том числе за текущий месяц	всего с начала года	в том числе за текущий месяц			
13	14	15	16	17	18	19	20	21	22

Начальник управления \_\_\_\_\_ (подпись) \_\_\_\_\_ (Ф.И.О.)  
 Главный бухгалтер управления \_\_\_\_\_ (подпись) \_\_\_\_\_ (Ф.И.О.)  
 Дата, М.П. \_\_\_\_\_

Проверено: Министерство \_\_\_\_\_ (подпись) \_\_\_\_\_ (Ф.И.О.)  
 Дата \_\_\_\_\_

Форма \_\_\_\_\_  
 Приложение № 5 к Порядку предоставления субсидий на возмещение части процентной ставки по долгосрочным, среднесрочным и краткосрочным кредитам, взятым малыми формами хозяйствования

### Плановый расчет субсидии

Наименование заемщика (управления) \_\_\_\_\_

№ п/п	Наименование заемщика	Номер и дата кредитного договора (договор займа)	Размер кредита (займа), принятого к субсидированию (рублей)	Расчетная сумма субсидии по месяцам											Сумма всего (рублей)	
				XII 20__ года	I	II	III	IV	V	VI	VII	VIII	IX	X		XI
1	2	3	4	5	6	7	8	9	10	11	12	13	14	15	16	17

Предоставляется отдельно по гражданам, крестьянским (фермерским) хозяйствам, сельскохозяйственным потребительским кооперативам.

Заемщик \_\_\_\_\_ (подпись) \_\_\_\_\_ (Ф.И.О.)  
 Дата \_\_\_\_\_  
 Начальник управления \_\_\_\_\_ (подпись) \_\_\_\_\_ (Ф.И.О.)  
 Главный бухгалтер управления \_\_\_\_\_ (подпись) \_\_\_\_\_ (Ф.И.О.)  
 М.П. \_\_\_\_\_  
 Форма \_\_\_\_\_  
 Приложение № 6 к Порядку предоставления субсидий на возмещение части процентной ставки по долгосрочным, среднесрочным и краткосрочным кредитам, взятым малыми формами хозяйствования

### РАСЧЕТ причитающихся субсидий № \_\_\_\_ от \_\_\_\_ 20\_\_ г.

(наименование управления, кооператива)

Наименование банка \_\_\_\_\_, БИК \_\_\_\_\_, ИНН \_\_\_\_\_  
 корреспондентский счет банка \_\_\_\_\_

Наименование заемщика	Счет заемщика, открытый для перечисления субсидии	Остаток задолженности, исходя из которой начисляется субсидия	Процентная ставка по кредиту (займу)	Ставка рефинансирования Центрального банка Российской Федерации на дату заключения договора	Сумма начисленных процентов (рублей)	Сумма уплаченных процентов (рублей)	Количество дней пользования кредитом (займом) в расчетном периоде	Размер субсидии из расчета фактической процентной ставки по договору (рублей)		Размер субсидии из расчетной ставки рефинансирования Центрального банка Российской Федерации (рублей)	
								из федерального бюджета	из областного бюджета		
1	2	3	4	5	6	7	8	9	10	11	12
По кредитам (займам) сроком от 2 лет											
По кредитам (займам) сроком до 5 лет (сельскохозяйственная деятельность)											
По кредитам (займам) сроком до 5 лет (несельскохозяйственная деятельность)											
По кредитам сроком до 8 лет											
Всего											

Предоставляется отдельно по гражданам, крестьянским (фермерским) хозяйствам, сельскохозяйственным потребительским кооперативам.

Целевое использование кредитных (заемных) средств в сумме \_\_\_\_\_ подтверждаю.

Начальник управления \_\_\_\_\_ (подпись) \_\_\_\_\_ (Ф.И.О.)  
 Главный бухгалтер управления \_\_\_\_\_ (подпись) \_\_\_\_\_ (Ф.И.О.)

« \_\_\_\_\_ » 20\_\_ г.  
 М.П. \_\_\_\_\_  
 Возвращено: Министерство \_\_\_\_\_ (подпись) \_\_\_\_\_ (Ф.И.О.)  
 « \_\_\_\_\_ » 20\_\_ г.  
 М.П. \_\_\_\_\_

Принято: Министерство \_\_\_\_\_ (подпись) \_\_\_\_\_ (Ф.И.О.)  
 « \_\_\_\_\_ » 20\_\_ г.  
 М.П. \_\_\_\_\_

Форма \_\_\_\_\_  
 Приложение № 7 к Порядку предоставления субсидий на возмещение части процентной ставки по долгосрочным, среднесрочным и краткосрочным кредитам, взятым малыми формами хозяйствования

## ПРАВИТЕЛЬСТВО СВЕРДЛОВСКОЙ ОБЛАСТИ ПОСТАНОВЛЕНИЕ

29.01.2013 г. № 110-ПП  
 г. Екатеринбург

**Об утверждении порядков предоставления субсидий на поддержку отдельных отраслей растениеводства**

В целях реализации Закона Свердловской области от 07 декабря 2012 года № 104-ОЗ «Об областном бюджете на 2013 год и плановый период 2014 и 2015 годов» Правительство Свердловской области **ПОСТАНОВЛЯЕТ:**

- Утвердить:
  - Порядок предоставления субсидий на возмещение части затрат на приобретение элитных семян (прилагается);
  - Порядок предоставления субсидий на поддержку приобретения семян для выращивания кормовых культур на земельных участках, расположенных в границах территорий, указанных в Перечне, утверждаемом нормативным правовым актом Свердловской области, принимаемым Правительством Свердловской области (прилагается);
  - Порядок предоставления субсидий на возмещение части затрат на закладку и уход за многолетними плодовыми и ягодными насаждениями (прилагается);
  - Порядок предоставления субсидий на повышение плодородия почв (прилагается);
  - Порядок предоставления субсидий на поддержку мероприятий по проведению мелиоративных работ (прилагается).

Наименование заемщика	Основной вид деятельности	Объем производства сельскохозяйственной продукции (тонн)		Объем полученного кредита (рублей)		Рост (снижение) (процент)	
		за прошлый год	за отчетный год	за прошлый год	за отчетный год	объема производства (объема закупленного сельскохозяйственного сырья)	объема полученного кредита
1	2	3	4	5	6	7	8

Руководитель заемщика (управления) \_\_\_\_\_ (подпись) \_\_\_\_\_ (Ф.И.О.)  
 Главный экономист заемщика (управления) \_\_\_\_\_ (подпись) \_\_\_\_\_ (Ф.И.О.)  
 Дата \_\_\_\_\_  
 М.П. \_\_\_\_\_

- Контроль за исполнением настоящего постановления возложить на Министра агропромышленного комплекса и продовольствия Свердловской области, Члена Правительства Свердловской области М.Н. Копытова.
- Настоящее постановление опубликовать в «Областной газете».

Председатель Правительства Свердловской области \_\_\_\_\_ (подпись) \_\_\_\_\_ (Ф.И.О.)

УТВЕРЖДЕНО постановлением Правительства Свердловской области от 29.01.2013 г. № 110-ПП «Об утверждении порядков предоставления субсидий на поддержку отдельных отраслей растениеводства»

### ПОРЯДОК предоставления субсидий на возмещение части затрат на приобретение элитных семян

1. Настоящий порядок определяет категории юридических (за исключением государственных (муниципальных) учреждений) и физических лиц (за исключением граждан, ведущих личное подсобное хозяйство) (далее — организации), имеющих право на получение субсидий на возмещение части затрат на приобретение элитных семян (далее — субсидии), цели, условия и процедуру предоставления субсидий, а также возврата субсидий в случае нарушения условий, предусмотренных при их предоставлении.

2. Настоящий порядок разработан в соответствии с Бюджетным кодексом Российской Федерации, постановлением Правительства Российской Федерации от 12.12.2012 г. № 1295 «Об утверждении Правил предоставления и распределения субсидий из федерального бюджета бюджетам субъектов Российской Федерации на поддержку отдельных отраслей растениеводства» и Законом Свердловской области от 04 февраля 2008 года № 7-ОЗ «О государственной поддержке юридических и физических лиц, осуществляющих производство сельскохозяйственной продукции и (или) закупку сельскохозяйственной продукции, пищевых лесных ресурсов, в Свердловской области».

3. Предоставление субсидий осуществляется за счет субсидий из федерального бюджета и средств областного бюджета в пределах бюджетных ассигнований, предусмотренных на указанные цели в законе Свердловской области об областном бюджете на соответствующий финансовый год, и лимитов бюджетных обязательств, утвержденных в установленном порядке главному распорядителю средств областного бюджета.

4. Главным распорядителем средств областного бюджета, предусмотренных для предоставления субсидий, является Министерство агропромышленного комплекса и продовольствия Свердловской области (далее — Министерство).

5. Право на получение субсидий имеют сельскохозяйственные товаропроизводители, осуществляющие деятельность на территории Свердловской области и имеющие в наличии посевные площади под сельскохозяйственными культурами (далее — организации).

6. Субсидия предоставляется:

- на условиях софинансирования сельскохозяйственным товаропроизводителем, имеющим в наличии посевные площади под сельскохозяйственными культурами, на приобретение элитных семян сельскохозяйственных культур, включенных в Государственный реестр селекционных достижений, допущенных к использованию по конкретному региону допуска (для защищенного грунта — по световой зоне), по перечню, утверждаемому Министерством сельского хозяйства Российской Федерации, у организаций, занимающихся производством семян и (или) подготовкой к посеву (с полным технологическим циклом их подготовки к посеву в соответствии с принятой технологией по каждой сельскохозяйственной культуре), или у лиц, уполномоченных этими организациями, исходя из ставки за одну тонну семян или одну посаженную единицу семян (норма высева семян — штук на гектар): за счет средств федерального бюджета — по ставкам, установленным Министерством сельского хозяйства Российской Федерации; за счет средств областного бюджета — по ставкам, установленным Министерством, рассчитанным исходя из ставок по видам сельскохозяйственных культур и значения уровня софинансирования из областного бюджета, установленных Министерством сельского хозяйства Российской Федерации на соответствующий финансовый год.
- за счет средств областного бюджета сельскохозяйственным товаропроизводителем, имеющим в наличии посевные площади под сельскохозяйственными культурами, на приобретение семян, включенных в Государственный реестр сортов сельскохозяйственных культур, у организаций, занимающихся производством семян и (или) подготовкой к посеву (с полным технологическим циклом их подготовки к посеву в соответствии с принятой технологией по каждой сельскохозяйственной культуре), или у лиц, уполномоченных этими организациями, исходя из ставки за тонну семян: зерновых и зернобобовых культур; репродуктивных (первого поколения) — 3200 рублей; репродуктивных (второго поколения) — 2800 рублей; картофеля (элита) — 5000 рублей; кукурузы (F1) — 8000 рублей.

Субсидии, предоставляемые организациям, не должны превышать фактические затраты организации на приобретение семян, использованных в текущем году на посев (посадку) (в том числе приобретенных в ноябре — декабре прошлого года для посева (посадки) в текущем году).

7. Для реализации права на получение субсидий в территориальный отраслевой исполнительный орган государственной власти Свердловской области — управление агропромышленного комплекса и продовольствия Министерства агропромышленного комплекса и продовольствия Свердловской области (далее — Управление) на соответствующей территории или Министерством (в случае отсутствия Управления на соответствующей территории) организацией одновременно представляются не позднее 05 июля текущего финансового года — при использовании семян для ярового посева (посадки) сельскохозяйственных культур и не позднее 05 ноября текущего финансового года — при использовании семян для озимого посева сельских культур:

- заявление о предоставлении субсидии;
- копия свидетельства о внесении записи в Единый государственный реестр юридических лиц или Единый государственный реестр индивидуальных предпринимателей и информационного письма об учете в Едином государственном реестре предприятий и организаций всех форм собственности и хозяйствования, заверенные организацией;
- копия выписки из Единого государственного реестра юридических лиц, подтверждающей отсутствие ведения процедуры ликвидации, выданная налоговым органом, заверенная организацией;
- справка налогового органа об отсутствии просроченной задолженности по налоговым и иным обязательным платежам в бюджет на начало финансового года;
- копия отчета об отраслевых показателях деятельности организаций агропромышленного комплекса (отчетный финансовый год) по форме № 6-АПК или информации о производственной деятельности по форме 1-КФХ, заверенная организацией;
- копия сведений об итогах сева под урожай текущего года (форма № 4-СХ или форма 1-фермер) и (или) копия сведений о производстве и отгрузке сельскохозяйственной продукции (форма № П-1 (СХ)), заверенная организацией;
- копия договора на приобретение семян, заверенная организацией;
- копия счета-фактуры и накладной, заверенные организацией;
- копия платежного поручения, подтверждающего оплату стоимости семян, заверенная организацией;
- копия сертификата на семена, выданного органами по сертификации семян сельскохозяйственных растений, заверенная организацией;
- копия акта на списание семян на посев (посадку), заверенная организацией;
- справка-расчет о причитающихся субсидиях на возмещение части затрат на приобретение элитных семян (далее — справка-расчет) в трех экземплярах по форме согласно приложению № 1 к настоящему порядку;
- справка с указанием номера счета организации, открытого в кредитной организации для перечисления субсидий.

В случае, если организация не представила документ, указанных в подпункте 4 части первой пункта 7 настоящего порядка по собственной инициативе, Управление и/или Министерство (в случае отсутствия Управ-

ления на соответствующей территории) посредством межведомственного запроса, в том числе в электронной форме с использованием единой системы межведомственного электронного взаимодействия и подключаемых к ней региональных систем межведомственного электронного взаимодействия, запрашивает и получает от налоговых органов сведения о наличии (отсутствии) организации задолженности по уплате налогов, сборов, пеней и штрафов за нарушение законодательства Российской Федерации о налогах и сборах.

8. Управление или Министерство (в случае отсутствия Управления на соответствующей территории):

- принимает заявление организации и документы, указанные в пункте 7 настоящего порядка. В заявлении организации делается отметка о дате получения документов, ставится подпись, указываются фамилия и должность специалиста, принявшего документы. Копия заявления с отметкой о дате получения документов с подписью специалиста, принявшего документы, возвращается организации;
- формирует сводный перечень поступивших заявлений и в течение 3 рабочих дней передает его для рассмотрения в Министерство с приложением документов, представленных организацией.

9. Министерство:

- регистрирует заявление организации в порядке поступления заявлений в журнале регистрации, который должен быть пронумерован, прошнурован и скреплен печатью Министерства;
- рассматривает представленные в соответствии с пунктом 7 настоящего порядка документы в течение 5 рабочих дней и по итогам рассмотрения принимает решение о предоставлении или об отказе в предоставлении субсидии, которое в течение 3 рабочих дней со дня его принятия направляет организации.

Решение об отказе в предоставлении субсидии принимается по следующим причинам:

- несоответствие организации условиям, предусмотренным пунктом 5 настоящего порядка;
- наличие решения собственника о ликвидации или решении арбитражных судов о признании организации несостоятельной (банкротом) и об открытии конкурсного производства;
- наличие просроченной задолженности по налоговым и иным обязательным платежам в бюджет;
- превышение совокупных расходов на предоставление субсидий сверх доведенных до Министерства лимитов бюджетных обязательств;
- несоблюдение срока представления документов, указанного в пункте 7 настоящего порядка;
- представление документов, содержащих заведомо недостоверные данные.

Решение об отказе в предоставлении субсидии может быть обжаловано организацией в установленном законодательством порядке.

10. В случае неполного представления документов, указанных в пункте 7 настоящего порядка, а также ненадлежащего их оформления (отсутствие оттисков печати, подписей должностных лиц, других необходимых реквизитов, арифметические ошибки, несоответствие объемов и сумм, указанных в справках-расчетах, представленным первичным документам) Министерство (Управление) возвращает документы на доработку. В справке-расчете делается запись о возврате документов на доработку с указанием даты возврата. В течение 10 рабочих дней с момента возврата, а за ноябрь — не позднее 10 ноября текущего года, документы должны быть доработаны и представлены в Министерство (Управление).

Представленные организацией документы после доработки должны быть рассмотрены Министерством в течение 5 рабочих дней.

11. Управление на основании справок-расчетов, представленных организациями и принятых для предоставления субсидии, составляет и представляет в Министерство ежемесячно, не позднее 10 числа месяца, следующего за отчетным периодом, с июня по декабрь текущего года сводную справку-расчет о причитающихся субсидиях на возмещение части затрат на приобретение элитных семян (далее — сводная справка-расчет) по форме согласно приложению № 2 к настоящему порядку.

12. Министерство на основании сводных справок-расчетов, полученных от управлений, и справок-расчетов организаций, принятых для предоставления субсидий, составляет сводную справку-расчет о причитающихся субсидиях на возмещение части затрат на приобретение элитных семян по форме согласно приложению № 3 к настоящему порядку, которую не позднее 25 числа месяца, следующего за отчетным периодом, представляет в Министерство финансов Свердловской области.

13. Министерством отчеты о расходах бюджета, источником финансового обеспечения которых является субсидия, и о достижении значений показателей результативности предоставления субсидии представляются в Министерство сельского хозяйства Российской Федерации по формам и в сроки, установленные Министерством сельского хозяйства Российской Федерации.

После сдачи отчетов в Министерство сельского хозяйства Российской Федерации копии отчетов о расходах бюджета, источником финансового обеспечения которых является субсидия, и о достижении значений показателей результативности предоставления субсидии представляются в Министерство финансов Свердловской области.

14. Перечисление субсидий на расчетный счет организации осуществляется Управлением на основании принятой Министерством сводной справки-расчета Управления по форме согласно приложению № 2 к настоящему порядку, а Министерством — на основании справки-расчета по форме согласно приложению № 1 к настоящему порядку не позднее 20 дней со дня принятия Министерством указанных документов.

В случае недостаточности лимитов бюджетных обязательств областного бюджета и поступивших в установленном порядке средств из федерального бюджета на предоставление субсидий в соответствующем месяце всем организациям в полном объеме сумма субсидии сокращается пропорционально для каждой организации.

15. Эффективность использования субсидий оценивается ежегодно Министерством на основании следующих показателей:

- производство продукции растениеводства (тыс. тонн): зерновых и зернобобовых культур; картофеля;
- удельный вес площади, засеваемой элитными семенами, в общей площади посевов.

16. Отчет о достижении значений показателей результативности предоставления субсидии представляется в Министерство:

- организацией — в срок до 10 января отчетного финансового года по форме согласно приложению № 4 к настоящему порядку;
- Управлением — в срок до 13 января отчетного финансового года по форме согласно приложению № 5 к настоящему порядку.

17. В случае, если в отчетном финансовом году организацией не достигнут показатель результативности предоставления субсидии, указанный в пункте 15 настоящего порядка, и его отклонение составляет более 50 процентов от среднего областного уровня, Министерство принимает решение о сокращении объема субсидии, предоставляемой на год, следующий за отчетным финансовым годом, из расчета 1 процент объема субсидии за каждый процент снижения значения показателя результативности предоставления субсидии.

В случае, если установленный показатель результативности предоставления субсидии не достигнут в силу обстоятельств непреодолимой силы, решение о сокращении объема субсидии, предоставляемой организацией, Министерством не принимается.

18. При выявлении Министерством либо органами, осуществляющими финансовый контроль, нарушения условий, установленных для предоставления субсидий, а также фактов неправомерного получения субсидий субсидии подлежат возврату в областной бюджет в течение 30 календарных дней с момента получения организацией соответствующего требования.

При не возврате субсидий в указанный срок Министерство принимает меры по взысканию подлежащих возврату субсидий в областной бюджет в судебном порядке.

19. Организации в случае нарушения условий, установленных настоящим порядком, а также неправомерного получения субсидий несут ответственность в соответствии с действующим законодательством.

20. Должностные лица управлений и Министерства несут в соответствии с нормами бюджетного, административного и уголовного законодательства ответственность за несоблюдение условий и порядка предоставления субсидий.

Форма \_\_\_\_\_  
 Приложение № 1 к Порядку предоставления субсидий на возмещение части затрат на приобретение элитных семян

### СПРАВКА-РАСЧЕТ

о причитающихся субсидиях на возмещение части затрат на приобретение элитных семян

на \_\_\_\_\_ 20\_\_ года  
 Наименование организации \_\_\_\_\_ ИНН \_\_\_\_\_ ОКАТО \_\_\_\_\_

Наименование продукции	Количество продукции (тонн)	Фактическая стоимость семян (рублей)	Размер субсидий				Объем субсидий (рублей)	Принято к субсидированию (рублей)*			
			ставка субсидии из федерального бюджета (рублей)	уровень софинансирования из областного бюджета (процент)	ставка субсидии из областного бюджета (рублей)	из федерального бюджета			из областного бюджета		
1	2	3	4	5	6	7	8	9	10	11	12
Итого											

\* Заполняется Управлением (Министерством).

Руководитель организации \_\_\_\_\_ (подпись) \_\_\_\_\_ (Ф.И.О.)  
 Главный бухгалтер организации \_\_\_\_\_ (подпись) \_\_\_\_\_ (Ф.И.О.)  
 Главный агроном организации \_\_\_\_\_ (подпись) \_\_\_\_\_ (Ф.И.О.)  
 Дата М.П. \_\_\_\_\_

Принято (Возвращено): Управление (Министерство) \_\_\_\_\_ (подпись) \_\_\_\_\_ (Ф.И.О.)  
 Дата М.П. \_\_\_\_\_ (должность)

(Продолжение на 7-й стр.).

Форма (Продолжение. Начало на 6-й стр.)
Приложение № 2
к Порядку предоставления субсидий на возмещение части затрат на приобретение элитных семян

СВОДНАЯ СПРАВКА-РАСЧЕТ

о причитающихся субсидиях на возмещение части затрат на приобретение элитных семян за 20\_\_ года

Table with 10 columns: Наименование управления, ИНН организации, ОКАТО организации, Наименование продукции, Количество продукции (тонн), Размер субсидии (ставка, уровень, ставка).

Table with 10 columns: Объем субсидий (рублей), Фактическая стоимость семян, Предусмотрены средства на год, Принято к субсидированию с начала года, Фактически выплачено субсидии на отчетную дату.

\* Заполняется Министерством.
Начальник управления (подпись) (Ф.И.О.)
Главный бухгалтер управления (подпись) (Ф.И.О.)
Главный агроном управления (подпись) (Ф.И.О.)
Дата М.П.
Возвращено: Министерство (должность) (подпись) (Ф.И.О.)
Дата М.П.
Принято: Министерство (должность) (подпись) (Ф.И.О.)
Дата М.П.
Форма Приложение № 3 к Порядку предоставления субсидий на возмещение части затрат на приобретение элитных семян

СВОДНАЯ СПРАВКА-РАСЧЕТ

о причитающихся субсидиях на возмещение части затрат на приобретение элитных семян на 20\_\_ года по Министерству агропромышленного комплекса и продовольствия Свердловской области

Table with 9 columns: Наименование управления (организации), ИНН, ОКАТО, Наименование продукции, Количество продукции (тонн), Размер субсидии (ставка, уровень, ставка).

Table with 10 columns: Объем субсидий (рублей), Фактическая стоимость семян, Предусмотрены средства на год, Принято к субсидированию с начала года, Фактически выплачено субсидии на отчетную дату.

Министр (подпись) (Ф.И.О.)
Начальник отдела финансирования (подпись) (Ф.И.О.)

Форма Приложение № 4 к Порядку предоставления субсидий на возмещение части затрат на приобретение элитных семян
Форма Приложение № 5 к Порядку предоставления субсидий на возмещение части затрат на приобретение элитных семян

ОТЧЕТ

о достижении значений показателей результативности предоставления субсидий на возмещение части затрат на приобретение элитных семян за 20\_\_ год

Table with 5 columns: № п/п, Наименование показателя, Плановый показатель, Фактическое значение показателя, Выполнение показателя.

Руководитель организации (подпись) (Ф.И.О.)
Главный экономист организации (подпись) (Ф.И.О.)
Главный агроном организации (подпись) (Ф.И.О.)
Дата М.П.

СВОДНЫЙ ОТЧЕТ

о достижении значений показателей результативности предоставления субсидий на возмещение части затрат на приобретение элитных семян на 20\_\_ года

Table with 6 columns: Наименование организации, Наименование показателя, Плановый показатель, Фактическое значение показателя, Выполнение показателя.

Начальник управления (подпись) (Ф.И.О.)
Главный агроном управления (подпись) (Ф.И.О.)
Дата М.П.

УТВЕРЖДЕН

постановлением Правительства Свердловской области от 29.01.2013 г. № 110-ПП «Об утверждении порядков предоставления субсидий на поддержку отдельных подотраслей растениеводства»

ПОРЯДОК

предоставления субсидий на поддержку приобретения семян для выращивания кормовых культур на земельных участках, расположенных в границах территорий, указанных в Перечне, утверждаемом нормативным правовым актом Свердловской области, принимаемым Правительством Свердловской области

- 1. Настоящий порядок определяет категории юридических и физических лиц...
2. Настоящий порядок разработан в соответствии с Бюджетным кодексом Российской Федерации...
3. Предоставление субсидий осуществляется за счет средств областного бюджета...
4. Главным распорядителем средств областного бюджета...
5. Право на получение субсидий имеют юридические и физические лица...
6. Субсидия предоставляется одновременно для возмещения части произведенных в текущем году затрат на приобретение семян...
7. Для реализации права на получение субсидий в территориальный отраслевой исполнительный орган государственной власти Свердловской области...

- 1) заявление о предоставлении субсидии;
2) копии свидетельства о внесении записи в Единый государственный реестр юридических лиц или Единый государственный реестр индивидуальных предпринимателей и информационного письма об учете в Едином государственном реестре предприятий и организаций...
3) копия выписки из Единого государственного реестра юридических лиц...
4) копия отчета об отраслевых показателях деятельности...
5) копия сведений об итогах сева под урожай текущего года...
6) расчет потребности в семенах на посев текущего года...
7) справка с указанием номера счета организации...
8) копия договора на приобретение семян...
9) копии счета-фактуры и накладной...
10) копия платежного поручения...
11) копия сертификата, удостоверяющего сорта и посевные качества семян...
12) копия акта на списание семян на посев...
13) справка-расчет о причитающихся субсидиях...
8. Управление:
1) принимает заявление организации и документы...
2) формирует сводный перечень поступивших заявлений...
9. Министерство:
1) регистрирует заявление организации...
2) рассматривает представленные в соответствии с пунктом 7 настоящего

порядка документы в течение 5 рабочих дней и по итогам рассмотрения принимает решение о предоставлении или об отказе в предоставлении субсидии...

- Решение об отказе в предоставлении субсидии принимается по следующим причинам:
- несоответствие организации условиям...
- превышение совокупных расходов...
- несоблюдение срока представления документов...
- наличие решения собственника...
- представление документов, содержащих заведомо недостоверные данные.

Решение об отказе в предоставлении субсидии может быть обжаловано организацией в установленном законодательством порядке.
10. В случае неполного представления документов...
11. Управление на основании справок-расчетов...
12. Министерство на основании сводных справок-расчетов...
13. Перечисление субсидий на расчетный счет организации осуществляется Управлением на основании принятой Министерством...

14. Эффективность использования субсидий оценивается ежегодно Министерством...
15. Отчет о достижении значений показателей результативности предоставления субсидии на приобретение семян для выращивания кормовых культур...
16. В случае, если в отчетном финансовом году организацией не достигнут показатель результативности предоставления субсидии...
17. При выявлении Министерством либо органами, осуществляющими финансовый контроль...
18. Организации в случае нарушения условий, установленных настоящим порядком...
19. Должностные лица управлений и Министерства несут в соответствии с нормами бюджетного, административного и уголовного законодательства ответственность за несоблюдение условий и порядка предоставления субсидий.

Приложения № 1 к Порядку предоставления субсидий на поддержку приобретения семян для выращивания кормовых культур на земельных участках, расположенных в границах территорий, указанных в Перечне, утверждаемом нормативным правовым актом Свердловской области, принимаемым Правительством Свердловской области

СПРАВКА-РАСЧЕТ

о причитающихся субсидиях на приобретение семян для выращивания кормовых культур на 20\_\_ года

Наименование организации (подпись) (Ф.И.О.)
ИНН организации (подпись) (Ф.И.О.)
ИНН организации (подпись) (Ф.И.О.)
вид деятельности организации (подпись) (Ф.И.О.)

Table with 10 columns: Наименование продукции, Приобретено семян (количество, стоимость), Фактически использовано семян на посев (количество, стоимость), Размер субсидии (рублей), Объем субсидии (рублей), Принято к субсидированию (рублей)\*

\* Заполняется Министерством.

Руководитель организации (подпись) (Ф.И.О.)
Главный бухгалтер организации (подпись) (Ф.И.О.)
Главный агроном организации (подпись) (Ф.И.О.)
Дата М.П.
Возвращено: Министерство (Управление) (должность) (подпись) (Ф.И.О.)
Дата М.П.
Принято: Управление (Министерство) (должность) (подпись) (Ф.И.О.)
Дата М.П.

Приложение № 2 к Порядку предоставления субсидий на поддержку приобретения семян для выращивания кормовых культур на земельных участках, расположенных в границах территорий, указанных в Перечне, утверждаемом нормативным правовым актом Свердловской области, принимаемым Правительством Свердловской области

СВОДНАЯ СПРАВКА-РАСЧЕТ

о причитающихся субсидиях на приобретение семян для выращивания кормовых культур за 20\_\_ года

Table with 13 columns: Наименование организации, ИНН организации, ОКАТО организации, Наименование продукции, Приобретено семян (количество, стоимость), Фактически использовано семян на посев (количество, стоимость), Размер субсидии (рублей), Объем субсидии (рублей), Предусмотрены средства на год (рублей), Принято к субсидированию (рублей)\*, Фактически выплачено субсидий (рублей)

\* Заполняется Министерством.
Начальник управления (подпись) (Ф.И.О.)
Главный бухгалтер управления (подпись) (Ф.И.О.)
Дата М.П.
Принято (Возвращено) Министерство (должность) (подпись) (Ф.И.О.)
Дата М.П.

(Продолжение на 8-й стр.)

(Продолжение. Начало на 6–7-й стр.)

Форма Приложение № 3 к Порядку предоставления субсидий на поддержку приобретения семян для выращивания кормовых культур на земельных участках, расположенных в границах территорий, указанных в Перечне, утвержденном нормативным правовым актом Свердловской области, принимаемым Правительством Свердловской области

ОТЧЕТ значений показателей результативности предоставления субсидии на приобретение семян для выращивания кормовых культур за \_\_\_\_\_ год

Наименование организации \_\_\_\_\_ ИНН организации \_\_\_\_\_ ОКАТО организации \_\_\_\_\_ вид деятельности организации \_\_\_\_\_

Table with 4 columns: Плановый показатель эффективности, Общая площадь посевов за отчетный год (гектаров), Общая площадь посевов за текущий год (гектаров), Рост (снижение) (процентов)

Руководитель организации \_\_\_\_\_ (подпись) \_\_\_\_\_ (Ф.И.О.)

Главный агроном организации \_\_\_\_\_ (подпись) \_\_\_\_\_ (Ф.И.О.)

Дата М.П. \_\_\_\_\_

Форма Приложение № 4 к Порядку предоставления субсидий на поддержку приобретения семян для выращивания кормовых культур на земельных участках, расположенных в границах территорий, указанных в Перечне, утвержденном нормативным правовым актом Свердловской области, принимаемым Правительством Свердловской области

СВОДНЫЙ ОТЧЕТ значений показателей результативности предоставления субсидии на приобретение семян для выращивания кормовых культур за \_\_\_\_\_ год

Наименование управления \_\_\_\_\_

Table with 5 columns: Наименование организации, Плановый показатель эффективности, Общая площадь посевов за отчетный год (гектаров), Общая площадь посевов за текущий год (гектаров), Рост (снижение) (процентов)

Начальник управления \_\_\_\_\_ (подпись) \_\_\_\_\_ (Ф.И.О.)

Главный агроном управления \_\_\_\_\_ (подпись) \_\_\_\_\_ (Ф.И.О.)

Дата М.П. \_\_\_\_\_

УТВЕРЖДЕН постановлением Правительства Свердловской области от 29.01.2013 г. № 110-ПП «Об утверждении порядков предоставления субсидий на поддержку отдельных подотраслей растениеводства»

ПОРЯДОК предоставления субсидий на возмещение части затрат на закладку и уход за многолетними плодовыми и ягодными насаждениями

1. Настоящий порядок определяет категории юридических (за исключением государственных (муниципальных) учреждений) и физических лиц (за исключением граждан, ведущих личное подсобное хозяйство), имеющих право на получение субсидий на возмещение части затрат на закладку и уход за многолетними плодовыми и ягодными насаждениями (далее — субсидии), цели, условия и процедуру предоставления субсидий, а также возврата субсидий в случае нарушения условий, предусмотренных при их предоставлении.

2. Настоящий порядок разработан в соответствии с Бюджетным кодексом Российской Федерации, постановлением Правительства Российской Федерации от 12.12.2012 г. № 1295 «Об утверждении Правил предоставления и распределения субсидий из федерального бюджета бюджетам субъектов Российской Федерации на поддержку отдельных подотраслей растениеводства» и Законом Свердловской области от 04 февраля 2008 года № 7-ОЗ «О государственной поддержке юридических и физических лиц, осуществляющих производство сельскохозяйственной продукции и (или) закупку сельскохозяйственной продукции, пищевых лесных ресурсов, в Свердловской области» (далее — Закон).

3. Предоставление субсидий осуществляется за счет субсидий из федерального бюджета и средств областного бюджета в пределах бюджетных ассигнований, предусмотренных на указанные цели в законе Свердловской области об областном бюджете на соответствующий финансовый год, и лимитов бюджетных обязательств, утвержденных в установленном порядке главному распорядителю средств областного бюджета.

4. Главным распорядителем средств областного бюджета, предусмотренных для предоставления субсидий, является Министерство агропромышленного комплекса и продовольствия Свердловской области (далее — Министерство).

5. Право на получение субсидий имеют юридические (за исключением государственных (муниципальных) учреждений) и физические лица (за исключением граждан, ведущих личное подсобное хозяйство), признаваемые сельскохозяйственными товаропроизводителями в соответствии с Законом, осуществляющие деятельность на территории Свердловской области и имеющие на начало текущего финансового года не менее 3 гектаров площадей многолетних плодовых и ягодных насаждений, не менее 1 гектара садов интенсивного типа, яблони, земляники, питомники, ягодных кустарниковых насаждений (далее — организации).

6. Субсидия предоставляется организации: 1) для возмещения части произведенных в текущем году затрат по закладке и уходу за многолетними плодовыми и ягодными кустарниковыми насаждениями, садами интенсивного типа (не менее 800 деревьев на 1 гектар), земляничных до начала периода их товарного плодоношения, а также по закладке и уходу за плодовыми и ягодными питомниками и чайными плантациями; на условиях софинансирования: за счет средств федерального бюджета — по ставкам, установленным Министерством сельского хозяйства Российской Федерации, на 1 гектар; за счет средств областного бюджета — по ставкам, установленным Министерством, рассчитанных исходя из ставок и уровней уровня софинансирования из областного бюджета, установленных Министерством сельского хозяйства Российской Федерации на соответствующий финансовый год.

Субсидии, предоставляемые организациям, не должны превышать фактические затраты в текущем году по закладке и уходу за плодовыми и ягодными кустарниковыми насаждениями, а также по закладке и уходу за плодовыми и ягодными питомниками; 2) за счет средств областного бюджета для возмещения части затрат за произведенный и реализованный на территории Свердловской области посадочный материал, плоды и ягоды плодово-ягодных культур; за посадочный материал семечковых (яблона, груша, арония, ирга, боярышник) и косточковых (вишня, слива, черешня виргинская, черешня обыкновенная) насаждений — в размере 26000 рублей за одну тысячу штук, но не более 30 процентов фактических затрат;

за посадочный материал ягодных кустарниковых насаждений (малина, смородина, крыжовник, жимолость, облепиха, калина, шиповник, барбарис) — в размере 8400 рублей за одну тысячу штук, но не более 30 процентов фактических затрат; за произведенные и реализованные плоды и ягоды плодово-ягодных культур — в размере 7800 рублей за тонну, но не более 30 процентов фактических затрат.

7. Для реализации права на получение субсидий в территориальный отраслевой исполнительный орган государственной власти Свердловской области — управление агропромышленного комплекса и продовольствия Министерства агропромышленного комплекса и продовольствия Свердловской области на соответствующей территории (далее — Управление) или Министерство (в случае отсутствия Управления на соответствующей территории) либо Министерство (в случае отсутствия Управления на соответствующей территории) одновременно представляется не позднее 05 июля текущего финансового года — по закладке, уходу за многолетними насаждениями и реализации посадочного материала, плодов и ягод за период с 01 июля по 31 октября текущего года: 1) заявление о предоставлении субсидии; 2) копии свидетельства о внесении записи в Единый государственный реестр юридических лиц или Единый государственный реестр индивидуальных предпринимателей и информационного письма об учете в Едином государственном реестре предприятий и организаций всех форм собственности и хозяйствования, заверенные организацией; 3) копия выписки из Единого государственного реестра юридических лиц, подтверждающей отсутствие ведения процедуры ликвидации, выданная налоговым органом, заверенная организацией; 4) копия отчета об отраслевых показателях деятельности организаций агропромышленного комплекса по форме № 6-АПК (отчетный финансовый год) или информации о производственной деятельности по форме 1-КФХ, заверенная организацией; 5) копия сведений об итогах сева под урожай текущего года (форма № 4-СХ или форма 1-фермер) и (или) копия сведений о производстве и отгрузке сельскохозяйственной продукции (форма № П-1 (СХ)), заверенная организацией; 6) справка налогового органа об отсутствии просроченной задолженности по налоговым и иным обязательным платежам (на 01 число месяца, в котором представляется заявление о предоставлении субсидии); 7) копия договора на поставку мелиорантов, заверенная организацией;

(Управление) возвращает документы на доработку. В справке-расчете делается запись о возврате документов на доработку с указанием даты возврата. В течение 10 рабочих дней с момента возврата документы должны быть доработаны и представлены в Министерство (Управление). Представленные организацией документы после доработки должны быть рассмотрены Министерством в течение 5 рабочих дней. 11. Управление на основании справок-расчетов, представленных организациями и принятых для предоставления субсидии, составляет и представляет в Министерство ежемесячно, не позднее 10 числа месяца, следующего за отчетным периодом, сводную справку-расчет о причитающихся субсидиях на возмещение части затрат на закладку и уход за многолетними плодовыми и ягодными насаждениями (далее — сводная справка-расчет) по форме согласно приложению № 2 к настоящему порядку.

12. Министерство на основании сводных справок-расчетов, полученных от управлений, и справок-расчетов организаций, принятых для предоставления субсидий, составляет сводную справку-расчет по Министерству за отчетный период, которую не позднее 25 числа месяца, следующего за отчетным периодом, представляет в Министерство финансов Свердловской области.

13. Министерством отчеты о расходах бюджета, источником финансового обеспечения которых является субсидия, и о достижении значений показателей результативности предоставления субсидии представляются в Министерство сельского хозяйства Российской Федерации по формам и в сроки, установленные Министерством сельского хозяйства Российской Федерации.

После сдачи отчетов в Министерство сельского хозяйства Российской Федерации копии отчетов о расходах бюджета, источником финансового обеспечения которых является субсидия, и о достижении значений показателей результативности предоставления субсидии представляются в Министерство финансов Свердловской области.

14. Перечисление субсидии на расчетный счет организации осуществляется Управлением на основании принятой Министерством сводной справки-расчета Управления по форме согласно приложению № 2 к настоящему порядку, а Министерством — на основании справки-расчета по форме согласно приложению № 1 к настоящему порядку не позднее 20 дней со дня принятия Министерством указанных документов.

В случае недостаточности лимитов бюджетных обязательств областного бюджета и поступивших в установленном порядке средств из федерального бюджета для предоставления субсидий в соответствующем месяце всем организациям в полном объеме сумма субсидии сокращается пропорционально для каждой организации.

15. Эффективность использования субсидий оценивается ежегодно Министерством на основании показателя результативности предоставления субсидии: площадь закладки многолетних насаждений согласно доведенному целевому индикатору.

16. Отчет о достижении значений показателей результативности предоставления субсидии представляется в Министерство: 1) организацией — в срок до 10 января отчетного финансового года по форме согласно приложению № 3 к настоящему порядку; 2) Управлением — в срок до 13 января отчетного финансового года по форме согласно приложению № 4 к настоящему порядку.

17. В случае, если в отчетном финансовом году организацией не достигнут показатель результативности предоставления субсидии, указанных в пункте 15 настоящего порядка, и его отклонение составляет более 50 процентов от среднеобластного уровня, Министерство принимает решение о сокращении объема субсидии, предоставляемой на год, следующий за отчетным финансовым годом, из расчета 1 процент объема субсидии за каждый процент снижения значения показателя результативности предоставления субсидии.

В случае, если установленный показатель результативности предоставления субсидии не достигнут в силу обстоятельств непреодолимой силы, решение о сокращении объема субсидии, предоставляемой организацией, Министерством не принимается.

18. При выявлении Министерством либо органами, осуществляющими финансовый контроль, нарушения условий, установленных для предоставления субсидий, а также фактов неправомерного получения субсидий субсидия подлежит возврату в областной бюджет в течение 30 календарных дней с момента получения организацией соответствующего требования. При невозврате субсидии в указанный срок Министерство принимает меры по взысканию подлежащих возврату субсидий в областной бюджет в судебном порядке.

19. Организации в случае нарушения условий, установленных настоящим порядком, а также неправомерного получения субсидий несут ответственность в соответствии с действующим законодательством.

20. Должностные лица управлений и Министерстве несут в соответствии с нормами бюджетного, административного и уголовного законодательства ответственность за несоблюдение условий и порядка предоставления субсидий.

Решение об отказе в предоставлении субсидии принимается по следующим причинам: несоответствие организации условиям, предусмотренным пунктом 5 настоящего порядка; превышение совокупных расходов на предоставление субсидий сверх доведенных до Министерства лимитов бюджетных обязательств; несоблюдение срока представления документов, установленного в пункте 7 настоящего порядка; наличие решения собственника о ликвидации или решении арбитражных судов о признании организации несостоятельной (банкротом) и об открытии конкурсного производства; представление документов, содержащих заведомо недостоверные данные. Решение об отказе в предоставлении субсидии может быть обжаловано организацией в установленном законодательством порядке.

10. В случае неполного представления документов, указанных в пункте 7 настоящего порядка, а также ненадлежащего их оформления (отсутствие оттисков печати, подписей должностных лиц, других необходимых реквизитов, арифметические ошибки, несоответствие объемов и сумм, указанных в справках-расчетах, представленным первичным документам) Министерство

СПРАВКА-РАСЧЕТ о причитающихся субсидиях на возмещение части затрат на закладку и уход за многолетними плодовыми и ягодными насаждениями на \_\_\_\_\_ 20\_\_ года

Наименование организации \_\_\_\_\_ ИНН \_\_\_\_\_ ОКАТО \_\_\_\_\_

Table with 12 columns: Наименование работ, Количество посадочного материала, Фактические затраты, Размер субсидий, Объем субсидий

\* Заполняется Управлением (Министерством). Руководитель организации \_\_\_\_\_ (подпись) \_\_\_\_\_ (Ф.И.О.)

Главный бухгалтер организации \_\_\_\_\_ (подпись) \_\_\_\_\_ (Ф.И.О.)

Главный агроном организации \_\_\_\_\_ (подпись) \_\_\_\_\_ (Ф.И.О.)

Дата М.П. \_\_\_\_\_ (подпись) \_\_\_\_\_ (Ф.И.О.)

Принято (Возвращено): Управление (Министерство) \_\_\_\_\_ (подпись) \_\_\_\_\_ (Ф.И.О.)

Форма Приложение № 2 к Порядку предоставления субсидий на возмещение части затрат на закладку и уход за многолетними плодовыми и ягодными насаждениями

СВОДНАЯ СПРАВКА-РАСЧЕТ о причитающихся субсидиях на возмещение части затрат на закладку и уход за многолетними плодовыми и ягодными насаждениями за \_\_\_\_\_ 20\_\_ года

Наименование управления \_\_\_\_\_

Table with 11 columns: Наименование организации, ИИН организации, ОКАТО организации, Организационно-правовая форма организации, Наименование работ, Площади закладных насаждений, Площади ухода за насаждениями, Количество посадочного материала, Размер субсидии, ставка субсидии из областного бюджета

Table with 8 columns: Объем субсидий (рублей), Фактические затраты (рублей), Предусмотрены средства на год (рублей), Принято в субсидирование с начала года (рублей), Фактически выплачено субсидии на отчетную дату с начала года (рублей)

\* Заполняется Министерством. Начальник управления \_\_\_\_\_ (подпись) \_\_\_\_\_ (Ф.И.О.) Главный бухгалтер управления \_\_\_\_\_ (подпись) \_\_\_\_\_ (Ф.И.О.) Главный агроном управления \_\_\_\_\_ (подпись) \_\_\_\_\_ (Ф.И.О.)

Дата М.П. \_\_\_\_\_ (подпись) \_\_\_\_\_ (Ф.И.О.)

Возвращено: Министерство \_\_\_\_\_ (подпись) \_\_\_\_\_ (Ф.И.О.)

Дата М.П. \_\_\_\_\_ (подпись) \_\_\_\_\_ (Ф.И.О.)

Принято: Министерство \_\_\_\_\_ (подпись) \_\_\_\_\_ (Ф.И.О.)

Приложение № 1 к Порядку предоставления субсидий на возмещение части затрат на закладку и уход за многолетними плодовыми и ягодными насаждениями

Приложение № 2 к Порядку предоставления субсидий на возмещение части затрат на закладку и уход за многолетними плодовыми и ягодными насаждениями

Приложение № 3 к Порядку предоставления субсидий на возмещение части затрат на закладку и уход за многолетними плодовыми и ягодными насаждениями

Приложение № 4 к Порядку предоставления субсидий на возмещение части затрат на закладку и уход за многолетними плодовыми и ягодными насаждениями

Приложение № 5 к Порядку предоставления субсидий на возмещение части затрат на закладку и уход за многолетними плодовыми и ягодными насаждениями

Приложение № 6 к Порядку предоставления субсидий на возмещение части затрат на закладку и уход за многолетними плодовыми и ягодными насаждениями

Приложение № 7 к Порядку предоставления субсидий на возмещение части затрат на закладку и уход за многолетними плодовыми и ягодными насаждениями

Приложение № 8 к Порядку предоставления субсидий на возмещение части затрат на закладку и уход за многолетними плодовыми и ягодными насаждениями

Приложение № 9 к Порядку предоставления субсидий на возмещение части затрат на закладку и уход за многолетними плодовыми и ягодными насаждениями

Приложение № 10 к Порядку предоставления субсидий на возмещение части затрат на закладку и уход за многолетними плодовыми и ягодными насаждениями

Приложение № 11 к Порядку предоставления субсидий на возмещение части затрат на закладку и уход за многолетними плодовыми и ягодными насаждениями

Приложение № 12 к Порядку предоставления субсидий на возмещение части затрат на закладку и уход за многолетними плодовыми и ягодными насаждениями

Приложение № 13 к Порядку предоставления субсидий на возмещение части затрат на закладку и уход за многолетними плодовыми и ягодными насаждениями

Приложение № 14 к Порядку предоставления субсидий на возмещение части затрат на закладку и уход за многолетними плодовыми и ягодными насаждениями

Приложение № 15 к Порядку предоставления субсидий на возмещение части затрат на закладку и уход за многолетними плодовыми и ягодными насаждениями

Приложение № 16 к Порядку предоставления субсидий на возмещение части затрат на закладку и уход за многолетними плодовыми и ягодными насаждениями

Приложение № 17 к Порядку предоставления субсидий на возмещение части затрат на закладку и уход за многолетними плодовыми и ягодными насаждениями

Приложение № 18 к Порядку предоставления субсидий на возмещение части затрат на закладку и уход за многолетними плодовыми и ягодными насаждениями

Приложение № 19 к Порядку предоставления субсидий на возмещение части затрат на закладку и уход за многолетними плодовыми и ягодными насаждениями

Приложение № 20 к Порядку предоставления субсидий на возмещение части затрат на закладку и уход за многолетними плодовыми и ягодными насаждениями

Приложение № 21 к Порядку предоставления субсидий на возмещение части затрат на закладку и уход за многолетними плодовыми и ягодными насаждениями

Приложение № 22 к Порядку предоставления субсидий на возмещение части затрат на закладку и уход за многолетними плодовыми и ягодными насаждениями

Приложение № 23 к Порядку предоставления субсидий на возмещение части затрат на закладку и уход за многолетними плодовыми и ягодными насаждениями

Приложение № 24 к Порядку предоставления субсидий на возмещение части затрат на закладку и уход за многолетними плодовыми и ягодными насаждениями

Приложение № 25 к Порядку предоставления субсидий на возмещение части затрат на закладку и уход за многолетними плодовыми и ягодными насаждениями

Приложение № 26 к Порядку предоставления субсидий на возмещение части затрат на закладку и уход за многолетними плодовыми и ягодными насаждениями

Приложение № 27 к Порядку предоставления субсидий на возмещение части затрат на закладку и уход за многолетними плодовыми и ягодными насаждениями

Приложение № 28 к Порядку предоставления субсидий на возмещение части затрат на закладку и уход за многолетними плодовыми и ягодными насаждениями

Приложение № 29 к Порядку предоставления субсидий на возмещение части затрат на закладку и уход за многолетними плодовыми и ягодными насаждениями

Приложение № 30 к Порядку предоставления субсидий на возмещение части затрат на закладку и уход за многолетними плодовыми и ягодными насаждениями

Форма Приложение № 3 к Порядку предоставления субсидий на возмещение части затрат на закладку и уход за многолетними плодовыми и ягодными насаждениями

Форма Приложение № 4 к Порядку предоставления субсидий на возмещение части затрат на закладку и уход за многолетними плодовыми и ягодными насаждениями

Форма Приложение № 5 к Порядку предоставления субсидий на возмещение части затрат на закладку и уход за многолетними плодовыми и ягодными насаждениями

Форма Приложение № 6 к Порядку предоставления субсидий на возмещение части затрат на закладку и уход за многолетними плодовыми и ягодными насаждениями

Форма Приложение № 7 к Порядку предоставления субсидий на возмещение части затрат на закладку и уход за многолетними плодовыми и ягодными насаждениями

Форма Приложение № 8 к Порядку предоставления субсидий на возмещение части затрат на закладку и уход за многолетними плодовыми и ягодными насаждениями

Форма Приложение № 9 к Порядку предоставления субсидий на возмещение части затрат на закладку и уход за многолетними плодовыми и ягодными насаждениями

Форма Приложение № 10 к Порядку предоставления субсидий на возмещение части затрат на закладку и уход за многолетними плодовыми и ягодными насаждениями

Форма Приложение № 11 к Порядку предоставления субсидий на возмещение части затрат на закладку и уход за многолетними плодовыми и ягодными насаждениями

Форма Приложение № 12 к Порядку предоставления субсидий на возмещение части затрат на закладку и уход за многолетними плодовыми и ягодными насаждениями

Форма Приложение № 13 к Порядку предоставления субсидий на возмещение части затрат на закладку и уход за многолетними плодовыми и ягодными насаждениями

Форма Приложение № 14 к Порядку предоставления субсидий на возмещение части затрат на закладку и уход за многолетними плодовыми и ягодными насаждениями

Форма Приложение № 15 к Порядку предоставления субсидий на возмещение части затрат на закладку и уход за многолетними плодовыми и ягодными насаждениями

Форма Приложение № 16 к Порядку предоставления субсидий на возмещение части затрат на закладку и уход за многолетними плодовыми и ягодными насаждениями

Форма Приложение № 17 к Порядку предоставления субсидий на возмещение части затрат на закладку и уход за многолетними плодовыми и ягодными насаждениями

Форма Приложение № 18 к Порядку предоставления субсидий на возмещение части затрат на закладку и уход за многолетними плодовыми и ягодными насаждениями

Форма Приложение № 19 к Порядку предоставления субсидий на возмещение части затрат на закладку и уход за многолетними плодовыми и ягодными насаждениями

Форма Приложение № 20 к Порядку предоставления субсидий на возмещение части затрат на закладку и уход за многолетними плодовыми и ягодными насаждениями

Форма Приложение № 21 к Порядку предоставления субсидий на возмещение части затрат на закладку и уход за многолетними плодовыми и ягодными насаждениями

Форма Приложение № 22 к Порядку предоставления субсидий на возмещение части затрат на закладку и уход за многолетними плодовыми и ягодными насаждениями

Форма Приложение № 23 к Порядку предоставления субсидий на возмещение части затрат на закладку и уход за многолетними плодовыми и ягодными насаждениями

Форма Приложение № 24 к Порядку предоставления субсидий на возмещение части затрат на закладку и уход за многолетними плодовыми и ягодными насаждениями

Форма Приложение № 25 к Порядку предоставления субсидий на возмещение части затрат на закладку и уход за многолетними плодовыми и ягодными насаждениями

Форма Приложение № 26 к Порядку предоставления субсидий на возмещение части затрат на закладку и уход за многолетними плодовыми и ягодными насаждениями

Форма Приложение № 27 к Порядку предоставления субсидий на возмещение части затрат на закладку и уход за многолетними плодовыми и ягодными насаждениями

Форма Приложение № 28 к Порядку предоставления субсидий на возмещение части затрат на закладку и уход за многолетними плодовыми и ягодными насаждениями

Форма Приложение № 29 к Порядку предоставления субсидий на возмещение части затрат на закладку и уход за многолетними плодовыми и ягодными насаждениями

Форма Приложение № 30 к Порядку предоставления субсидий на возмещение части затрат на закладку и уход за многолетними плодовыми и ягодными насаждениями

Форма Приложение № 31 к Порядку предоставления субсидий на возмещение части затрат на закладку и уход за многолетними плодовыми и ягодными насаждениями

Форма Приложение № 32 к Порядку предоставления субсидий на возмещение части затрат на закладку и уход за многолетними плодовыми и ягодными насаждениями

Форма Приложение № 33 к Порядку предоставления субсидий на возмещение части затрат на закладку и уход за многолетними плодовыми и ягодными насаждениями

Форма Приложение № 34 к Порядку предоставления субсидий на возмещение части затрат на закладку и уход за многолетними плодовыми и ягодными насаждениями

Окончание. Начало на 6–8-й стр.

12) справка-расчет о причитающихся субсидиях на повышение плодородия почв (далее – справка-расчет) в трех экземплярах по форме согласно приложению № 1 к настоящему порядку;

13) справка с указанием номера счета организации, открытого в кредитной организации для перечисления субсидий.

В случае, если организация не представила документ, указанный в подпункте б части первой пункта 7 настоящего порядка по собственной инициативе, Управление и/или Министерство (в случае отсутствия Управления на соответствующей территории) посредством межведомственного запроса, в том числе в электронной форме с использованием единой системы межведомственного электронного взаимодействия и подключаемых к ней региональных систем межведомственного электронного взаимодействия, запрашивает и получает от налоговых органов сведения о наличии (отсутствии) у организации задолженности по уплате налогов, сборов, пеней и штрафов за нарушение законодательства Российской Федерации о налогах и сборах.

8. Управление:
1) принимает заявление организации и документы, указанные в пункте 7 настоящего порядка. В заявлении организации делается отметка о дате получения документов, ставится подпись, указываются фамилия и должность специалиста, принявшего документы. Копия заявления с отметкой о дате получения документов с подписью специалиста, принявшего документы, возвращается организации;

2) формирует сводный перечень поступивших заявлений в течение 3 рабочих дней и передает его для рассмотрения в Министерство с приложением документов, представленных организацией.

9. Министерство:
1) регистрирует заявление организации в порядке поступления заявлений в журнале регистрации, который должен быть пронумерован, прошнурован и скреплен печатью Министерства;

2) рассматривает представленные в соответствии с пунктом 7 настоящего порядка документы в течение 5 рабочих дней и по итогам рассмотрения принимает решение о предоставлении или об отказе в предоставлении субсидии, которое в течение 3 рабочих дней со дня его принятия направляет организации.

Решение об отказе в предоставлении субсидии принимается по следующим причинам:

1) несоответствие организации условиям, предусмотренным пунктом 5 настоящего порядка;

2) превышение совокупных расходов на предоставление субсидий сверх доведенных до Министерства лимитов бюджетных обязательств;

3) несоблюдение срока представления документов, указанного в пункте 7 настоящего порядка;

4) наличие решения собственника о ликвидации или решений арбитражных судов о признании организации несостоятельной (банкротом) и об открытии конкурсного производства;

5) использование мелиорантов при проведении работ по известкованию кислых почв и фосфоритованию земель с низким содержанием фосфора ниже норм внесения, установленных проектно-сметной документацией на проведение этих работ;

6) наличие просроченной задолженности по налоговым платежам и иным обязательным платежам;

7) представление документов, содержащих заведомо недостоверные данные.

Решение об отказе в предоставлении субсидии может быть обжаловано организацией в установленном законодательством порядке.

10. В случае неполного представления документов, указанных в пункте 7 настоящего порядка, а также ненадлежащего их оформления (отсутствие оттисков печати, подписей должностных лиц, других необходимых реквизитов, арифметические ошибки, несоответствие объемов и сумм, указанных в справках-расчетах, представленных первичным документам) Министерство (Управление) возвращает документы на доработку. В справке-расчете делается запись о возврате документов на доработку с указанием даты возврата.

В течение 10 рабочих дней с момента возврата документы должны быть доработаны и представлены в Управление или Министерство.

Представленные организацией документы после доработки должны быть рассмотрены Министерством (Управлением) в течение 5 рабочих дней.

11. Управление на основании справок-расчетов, представленных организациями и принятых для предоставления субсидии, составляет и представляет в Министерство ежемесечно, не позднее 10 числа месяца, следующего за отчетным периодом, сводную справку-расчет о причитающихся субсидиях на повышение плодородия почв (далее – сводная справка-расчет) по форме согласно приложению № 2 к настоящему порядку.

12. Министерство на основании сводных справок-расчетов, полученных от управлений, и справок-расчетов организаций, принятых для предоставления субсидий, составляет сводную справку-расчет по Министерству на отчетный период, которую не позднее 25 числа месяца, следующего за отчетным периодом, представляет в Министерство финансов Свердловской области.

13. Перечисление субсидий на расчетный счет организации осуществляется Управлением на основании принятой Министерством сводной справки-расчета Управления по форме согласно приложению № 2 к настоящему порядку, а Министерством — на основании справки-расчета по форме согласно приложению № 1 к настоящему порядку не позднее 20 дней со дня принятия Министерством указанных документов.

В случае недостаточности лимитов бюджетных обязательств для предоставления субсидий в соответствующий месяц всем организациям в полном объеме сумма субсидии сокращается пропорционально для каждой организации.

14. Эффективность использования субсидий оценивается ежегодно Министерством на основании показателя результативности предоставления субсидии: уменьшение степени кислотности почв за счет роста или сохранения объемов проведения работ по известкованию кислых почв и фосфоритованию земель с низким содержанием фосфора по сравнению с предыдущим годом.

15. Отчет о достижении значений показателей результативности предоставления субсидии представляется в Министерство:

1) организацией — в срок до 13 января очередного финансового года по форме согласно приложению № 3 к настоящему порядку;

2) Управлением — в срок до 15 января очередного финансового года по форме согласно приложению № 4 к настоящему порядку.

16. В случае, если в отчетном финансовом году организацией не достигнут показатель результативности предоставления субсидии, указанный в пункте 14 настоящего порядка, и его отклонение составляет более 50 процентов от среднеобластного уровня, Министерство принимает решение о сокращении объема субсидии, предоставляемой на год, следующий за отчетным финансовым годом, из расчета 1 процент объема субсидии за каждый процент снижения значения целевого показателя использования субсидии.

В случае, если установленный показатель результативности предоставления субсидии не достигнут в силу обстоятельств непреодолимой силы, решение о сокращении объема субсидии, предоставляемой организацией, Министерством не принимается.

17. При выявлении Министерством либо органами, осуществляющими финансовый контроль, нарушения условий, установленных для предоставления субсидий, а также фактов неправомерного получения субсидий субсидии подлежат возврату в областной бюджет в течение 30 календарных дней с момента получения организацией соответствующего требования.

При невозврате субсидий в указанный срок Министерство принимает меры по взысканию подлежащих возврату субсидий в областной бюджет в судебном порядке.

18. Организации в случае нарушения условий, установленных настоящим порядком, а также неправомерного получения субсидий несут ответственность в соответствии с действующим законодательством.

19. Должностные лица управлений и Министерства несут в соответствии с нормами бюджетного, административного и уголовного законодательства ответственность за несоблюдение условий и порядка предоставления субсидий.

УТВЕРЖДЕН

постановлением Правительства Свердловской области от 29.12.2013 г. № 110-ПП «Об утверждении порядка предоставления субсидий на поддержку отдельных подотраслей растениеводства»

ПОРЯДОК предоставления субсидий на поддержку мероприятий по проведению мелиоративных работ

1. Настоящий порядок определяет категории юридических (за исключением государственных (муниципальных) учреждений) и физических лиц (за исключением граждан, ведущих личное подсобное хозяйство), имеющих право на получение субсидий на поддержку мероприятий по проведению мелиоративных работ (далее — субсидии), цели, условия и процедуру предоставления субсидий, а также возврата субсидий в случае нарушения условий, предусмотренных при их предоставлении.

2. Настоящий порядок разработан в соответствии с Бюджетным кодексом Российской Федерации, Законом Свердловской области от 04 февраля 2008 года № 7-ОЗ «О государственной поддержке юридических и физических лиц, осуществляющих производство сельскохозяйственной продукции и (или) закупку сельскохозяйственной продукции, пищевых лесных ресурсов, в Свердловской области» (далее — Закон).

3. Предоставление субсидий осуществляется за счет средств областного бюджета в пределах бюджетных ассигнований, предусмотренных бюджетом областного бюджета. Главным распорядителем средств областного бюджета, предусмотренных для предоставления субсидий, является Министерство агропромышленного комплекса и продовольствия Свердловской области (далее — Министерство).

5. Право на получение субсидий имеют юридические (за исключением государственных (муниципальных) учреждений) и физические лица (за исключением граждан, ведущих личное подсобное хозяйство), признаваемые сельскохозяйственными товаропроизводителями в соответствии с Законом и прошедшие отбор в порядке, предусмотренном постановлением Правительства Свердловской области от 29.12.2007 г. № 1374-ПП «О комиссии по отбору сельскохозяйственных товаропроизводителей Свердловской области, которым планируется предоставление субсидий из областного бюджета» (далее — Закон № 1374-ПП), и осуществляющие деятельность на территории Свердловской области (далее — получатели).

6. Субсидия получателю предоставляется на возмещение затрат на строительство, реконструкцию и техническое перевооружение мелиоративных систем общего и индивидуального пользования и отдельно расположенных гидротехнических сооружений, принадлежащих ему на праве собственности или переданных ему в пользование в установленном порядке, в размере до 50 процентов фактически произведенных в текущем финансовом году затрат.

Субсидии не могут направляться на проведение проектных и изыскательных работ, подготовку проектной документации в отношении указанных объектов.

7. Получатель, включенный по результатам отбора в порядке, предусмотренном постановлением Правительства Свердловской области от 29.12.2007 г. № 1374-ПП, в Перечень юридических и физических лиц, осуществляющих производство сельскохозяйственной продукции и (или) закупку сельскохозяйственной продукции, пищевых лесных ресурсов, которым планируется предоставление из областного бюджета субсидий в текущем финансовом году (далее — Перечень), в течение 30 дней с момента включения в Перечень, представляет в территориальный отраслевой исполнительный орган государственной власти Свердловской области — управление агропромышленного комплекса и продовольствия Министерства агропромышленного комплекса по форме № 6-АПК (отчетный финансовый год) или информации о производственной деятельности по форме 1-КФХ, заверенную получателем;

4) копию выписки из Единого государственного реестра юридических лиц, подтверждающей отсутствие ведения процедуры ликвидации, выданную налоговым органом, заверенную получателем;

5) справку из налогового органа об отсутствии просроченной задолженности по налоговым платежам и иным обязательным платежам (на 01 число месяца, в котором представляется заявление);

6) копию сводного сметного расчета, заверенную получателем;

7) копию заключения государственной экспертизы на достоверность сметной стоимости на выполнение мелиоративных работ, заверенную получателем;

8) справку с указанием номера счета получателя, открытого в кредитной организации для перечисления субсидий.

В случае, если получатель не представил документ, указанный в подпункте 5 части первой пункта 7 настоящего порядка по собственной инициативе, Управление и/или Министерство (в случае отсутствия Управления на соответствующей территории) посредством межведомственного запроса, в том числе в электронной форме с использованием единой системы межведомственного электронного взаимодействия и подключаемых к ней региональных систем межведомственного электронного взаимодействия, запрашивает и получает от налоговых органов сведения о наличии (отсутствии) у получателя задолженности по уплате налогов, сборов, пеней и штрафов за нарушение законодательства Российской Федерации о налогах и сборах.

8. Управление:
1) принимает заявление получателя и документы, указанные в пункте 7 настоящего порядка. В заявлении получателя делается отметка о дате получения документов, ставится подпись, указываются фамилия и должность специалиста, принявшего документы. Копия заявления с отметкой о дате получения документов с подписью специалиста, принявшего документы, возвращается получателю;

2) формирует сводный перечень поступивших заявлений в течение 3 рабочих дней и передает его для рассмотрения в Министерство с приложением документов, представленных получателем.

9. Министерство:
1) регистрирует заявление получателя в порядке поступления заявлений в журнале регистрации, который должен быть пронумерован, прошнурован и скреплен печатью Министерства;

2) рассматривает представленные в соответствии с пунктом 7 настоящего порядка документы в течение 5 рабочих дней и по итогам рассмотрения принимает решение о предоставлении или об отказе в предоставлении субсидии, которое в течение 3 рабочих дней со дня его принятия направляет получателю.

Решение об отказе в предоставлении субсидии принимается по следующим причинам:

1) несоответствие получателя условиям, предусмотренным пунктом 5 настоящего порядка;

2) превышение совокупных расходов на предоставление субсидий сверх доведенных до Министерства лимитов бюджетных обязательств;

3) несоблюдение срока представления документов, указанного в пункте 7 настоящего порядка;

4) неполное представление документов, указанных в подпунктах 1–4, 6–8 части первой пункта 7 настоящего порядка;

5) наличие решения собственника о ликвидации или решений арбитражных судов о признании получателя несостоятельным (банкротом) и об открытии конкурсного производства;

6) наличие просроченной задолженности по налоговым платежам и иным обязательным платежам;

7) представление документов, содержащих заведомо недостоверные данные.

Решение об отказе в предоставлении субсидии может быть обжаловано получателем в установленном законодательством порядке.

10. В случае принятия заявления получателем представляется в Управление или Министерство (в случае отсутствия Управления на соответствующей территории) ежемесечно, до 05 числа месяца, следующего за отчетным периодом, а за декабрь — до 05 декабря текущего года, справка-расчет о причитающихся субсидиях на поддержку мероприятий по проведению мелиоративных работ (далее — справка-расчет) по форме согласно приложению № 1 к настоящему порядку с приложением заверенных копий следующих документов:

1) акты приемки оборудования, подтверждающих оплату технологического оборудования, выполненных работ подрядным способом, строительных материалов при проведении работ хозяйственным способом;

2) акты приемки оборудования (форма № 0С-14) или актов сдачи приобретенного оборудования в монтаж (форма № 0С-15);

3) справку из налогового органа об отсутствии просроченной задолженности по налоговым платежам и иным обязательным платежам (на 01 число месяца, в котором предоставляется заявление);

4) копию сводного сметного расчета, заверенную получателем;

5) копию выписки из Единого государственного реестра юридических лиц, подтверждающей отсутствие ведения процедуры ликвидации, выданную налоговым органом, заверенную получателем;

6) копию заключения государственной экспертизы на достоверность сметной стоимости на выполнение мелиоративных работ, заверенную получателем;

7) справку с указанием номера счета получателя, открытого в кредитной организации для перечисления субсидий.

В случае, если получатель не представил документ, указанный в подпункте 5 части первой пункта 7 настоящего порядка по собственной инициативе, Управление и/или Министерство (в случае отсутствия Управления на соответствующей территории) посредством межведомственного запроса, в том числе в электронной форме с использованием единой системы межведомственного электронного взаимодействия и подключаемых к ней региональных систем межведомственного электронного взаимодействия, запрашивает и получает от налоговых органов сведения о наличии (отсутствии) у получателя задолженности по уплате налогов, сборов, пеней и штрафов за нарушение законодательства Российской Федерации о налогах и сборах.

8. Управление:
1) принимает заявление получателя и документы, указанные в пункте 7 настоящего порядка. В заявлении получателя делается отметка о дате получения документов, ставится подпись, указываются фамилия и должность специалиста, принявшего документы. Копия заявления с отметкой о дате получения документов с подписью специалиста, принявшего документы, возвращается получателю;

2) формирует сводный перечень поступивших заявлений в течение 3 рабочих дней и передает его для рассмотрения в Министерство с приложением документов, представленных получателем.

Форма Приложение № 1 к Порядку предоставления субсидий на повышение плодородия почв

СПРАВКА-РАСЧЕТ о причитающихся субсидиях на повышение плодородия почв

Наименование организации \_\_\_\_\_ за \_\_\_\_\_ 20 \_\_\_\_ года
ИНН организации \_\_\_\_\_ ОКАТО организации \_\_\_\_\_
вид деятельности организации \_\_\_\_\_

Table with 10 columns: Наименование мелиорантов, Объем работ (гектаров), Норма внесения (центнеров на гектар), Приобретено мелиорантов (тонн, рублей), Фактически использованы для обработки (тонн, рублей), Размер субсидии (рублей), Сумма субсидии (рублей), Итого.

\* Заполняется Управлением (Министерством).

Руководитель организации \_\_\_\_\_ (подпись) \_\_\_\_\_ (Ф.И.О.)
Главный бухгалтер организации \_\_\_\_\_ (подпись) \_\_\_\_\_ (Ф.И.О.)
Главный агроном организации \_\_\_\_\_ (подпись) \_\_\_\_\_ (Ф.И.О.)
Дата М.П. \_\_\_\_\_

Принято (Возвращено): Управление (Министерство) \_\_\_\_\_ (подпись) \_\_\_\_\_ (Ф.И.О.)
Дата М.П. \_\_\_\_\_ (должность)

Форма Приложение № 2 к Порядку предоставления субсидий на повышение плодородия почв

СПРАВКА-РАСЧЕТ о причитающихся субсидиях на повышение плодородия почв

Наименование управления \_\_\_\_\_ за \_\_\_\_\_ 20 \_\_\_\_ года

Table with 16 columns: Наименование организации, ИНН, ОКАТО, Наименование мелиорантов, Объем работ (гектаров), Норма внесения (центнеров на гектар), Приобретено мелиорантов (количество, стоимость), Фактически использованы для обработки (количество, стоимость), Размер субсидии (рублей), Объем субсидий (рублей), Претензии (рублей), Принято к субсидированию (рублей), Фактически выплачено субсидий (рублей), Итого.

\* Заполняется Министерством. Начальник управления \_\_\_\_\_ (подпись) \_\_\_\_\_ (Ф.И.О.)

Главный бухгалтер управления \_\_\_\_\_ (подпись) \_\_\_\_\_ (Ф.И.О.)
Главный агроном управления \_\_\_\_\_ (подпись) \_\_\_\_\_ (Ф.И.О.)
Дата М.П. \_\_\_\_\_

Принято (Возвращено): Министерство \_\_\_\_\_ (подпись) \_\_\_\_\_ (Ф.И.О.)
Дата М.П. \_\_\_\_\_ (должность)

Форма Приложение № 3 к Порядку предоставления субсидий на повышение плодородия почв

ОТЧЕТ значений показателей результативности предоставления субсидии на повышение плодородия почв

Наименование организации \_\_\_\_\_
ИНН организации \_\_\_\_\_
ОКАТО организации \_\_\_\_\_
вид деятельности организации \_\_\_\_\_

Table with 4 columns: Плановый показатель эффективности, Объемы работ по известкованию кислых почв и фосфоритованию земель с низким содержанием фосфора (гектаров) за предыдущий год, за отчетный год, Рост (снижение) (процентов)

Руководитель организации \_\_\_\_\_ (подпись) \_\_\_\_\_ (Ф.И.О.)
Главный экономист организации \_\_\_\_\_ (подпись) \_\_\_\_\_ (Ф.И.О.)
Главный агроном организации \_\_\_\_\_ (подпись) \_\_\_\_\_ (Ф.И.О.)
Дата М.П. \_\_\_\_\_

Форма Приложение № 4 к Порядку предоставления субсидий на повышение плодородия почв

СВОДНЫЙ ОТЧЕТ значений показателей результативности предоставления субсидии на повышение плодородия почв

Наименование управления \_\_\_\_\_ за \_\_\_\_\_ 20 \_\_\_\_ года

Table with 5 columns: Наименование организации, Плановый показатель эффективности, Объемы работ по известкованию кислых почв и фосфоритованию земель с низким содержанием фосфора (гектаров) за предыдущий год, за отчетный год, Рост (снижение) (процентов)

Начальник управления \_\_\_\_\_ (подпись) \_\_\_\_\_ (Ф.И.О.)
Главный агроном управления \_\_\_\_\_ (подпись) \_\_\_\_\_ (Ф.И.О.)
Дата М.П. \_\_\_\_\_

Форма Приложение № 1 к Порядку предоставления субсидий на поддержку мероприятий по проведению мелиоративных работ

СПРАВКА-РАСЧЕТ о причитающихся субсидиях на поддержку мероприятий по проведению мелиоративных работ

Наименование получателя \_\_\_\_\_ на \_\_\_\_\_ 20 \_\_\_\_ года
ОКАТО получателя \_\_\_\_\_ вид деятельности получателя \_\_\_\_\_ ИНН получателя \_\_\_\_\_

Table with 12 columns: Наименование объекта (работ), Единичная измерения, Плановые затраты по смете на год, Фактические затраты, Размер субсидии (рублей), Объем субсидии (рублей), Принято к субсидированию с начала года (рублей)

\* Заполняется Управлением (Министерством).

Руководитель получателя \_\_\_\_\_ (подпись) \_\_\_\_\_ (Ф.И.О.)
Главный бухгалтер получателя \_\_\_\_\_ (подпись) \_\_\_\_\_ (Ф.И.О.)
Главный агроном получателя \_\_\_\_\_ (подпись) \_\_\_\_\_ (Ф.И.О.)
Принято (Возвращено): Управление (Министерство) \_\_\_\_\_ (должность) \_\_\_\_\_ (подпись) \_\_\_\_\_ (Ф.И.О.)
Дата М.П. \_\_\_\_\_

Форма Приложение № 2 к Порядку предоставления субсидий на поддержку мероприятий по проведению мелиоративных работ

СВОДНАЯ СПРАВКА-РАСЧЕТ о причитающихся субсидиях на поддержку мероприятий по проведению мелиоративных работ

Наименование управления \_\_\_\_\_ за \_\_\_\_\_ 20 \_\_\_\_ года

Table with 14 columns: Наименование получателя, ИНН, ОКАТО, Наименование объекта (работ), Единичная измерения, Плановые затраты по смете на год, Фактические затраты, Размер субсидии (рублей), Объем субсидии (рублей), Принято к субсидированию с начала года (рублей), Фактически выплачено субсидий (рублей)

\* Заполняется Министерством. Начальник управления \_\_\_\_\_ (подпись) \_\_\_\_\_ (Ф.И.О.)

Главный бухгалтер управления \_\_\_\_\_ (подпись) \_\_\_\_\_ (Ф.И.О.)
Главный агроном управления \_\_\_\_\_ (подпись) \_\_\_\_\_ (Ф.И.О.)
Принято (Возвращено): Министерство \_\_\_\_\_ (должность) \_\_\_\_\_ (подпись) \_\_\_\_\_ (Ф.И.О.)
Дата М.П. \_\_\_\_\_

Форма Приложение № 3 к Порядку предоставления субсидий на поддержку мероприятий по проведению мелиоративных работ

ОТЧЕТ о достижении значений показателей результативности предоставления субсидии на поддержку мероприятий по проведению мелиоративных работ

Table with 6 columns: № п/п, Наименование показателя, Плановый показатель, Фактическое значение показателя нарастающим итогом, Выполнение плана, Итого.

Руководитель получателя \_\_\_\_\_ (подпись) \_\_\_\_\_ (Ф.И.О.)
Главный экономист получателя \_\_\_\_\_ (подпись) \_\_\_\_\_ (Ф.И.О.)
Главный агроном получателя \_\_\_\_\_ (подпись) \_\_\_\_\_ (Ф.И.О.)
Дата М.П. \_\_\_\_\_

Форма Приложение № 4 к Порядку предоставления субсидий на поддержку мероприятий по проведению мелиоративных работ

СВОДНЫЙ ОТЧЕТ о достижении значений показателей результативности предоставления субсидии на поддержку мероприятий по проведению мелиоративных работ

Table with 6 columns: № п/п, Наименование показателя, Плановый показатель, Фактическое значение показателя нарастающим итогом, Выполнение плана, Итого.

Начальник управления \_\_\_\_\_ (подпись) \_\_\_\_\_ (Ф.И.О.)
Главный экономист управления \_\_\_\_\_ (подпись) \_\_\_\_\_ (Ф.И.О.)
Главный агроном управления \_\_\_\_\_ (подпись) \_\_\_\_\_ (Ф.И.О.)
Дата М.П. \_\_\_\_\_

ПРАВИТЕЛЬСТВО СВЕРДЛОВСКОЙ ОБЛАСТИ МИНИСТЕРСТВО ФИНАНСОВ СВЕРДЛОВСКОЙ ОБЛАСТИ ПРИКАЗ

30 января 2013 года № 29 г. Екатеринбург

О внесении изменений в Перечень главных администраторов доходов областного бюджета, утвержденный Законом Свердловской области от 07 декабря 2012 года № 104-ОЗ

В соответствии с пунктом 2 статьи 20 Бюджетного кодекса Российской Федерации, Приказом Министерства финансов Российской Федерации от 21.12.2012 г. № 171н «Об утверждении Указаний о порядке применения бюджетной классификации Российской Федерации на 2013 год и плановый период 2014 и 2015 годов»

ПРИКАЗЫ ВАЮ:

1. Внести в приложение 4 «Перечень главных администраторов доходов областного бюджета» к Закону Свердловской области от 07 декабря 2012 года № 104-ОЗ «Об областном бюджете на 2013 год и плановый период 2014 и 2015 годов» («Областная газета», 2012, 11 декабря, № 540-548), изменения, изложив его в новой редакции (прилагается).

2. Настоящий приказ вступает в силу на следующий день после его официального опубликования и распространяет свое действие на правоотношения, возникшие с 01 января 2013 года.

3. Контроль за исполнением настоящего приказа возложить на первого заместителя Министра финансов Свердловской области С.Д. Климука.

4. Настоящий приказ опубликовать в «Областной газете».

Министр Г.М. Кулаченко.

Приложение к приказу Министерства финансов Свердловской области от 30.01.2013 г. № 29

Перечень главных администраторов доходов областного бюджета

Table with 4 columns: Номер строки, Код главного администратора дохода, Код вида дохода бюджета, Наименование главного администратора доходов областного бюджета или дохода областного бюджета. Rows include various government departments and agencies.

Table with 4 columns: Номер строки, Код главного администратора дохода, Код вида дохода бюджета, Наименование главного администратора доходов областного бюджета или дохода областного бюджета. Rows include various government departments and agencies.

Table with 4 columns: Номер строки, Код главного администратора дохода, Код вида дохода бюджета, Наименование главного администратора доходов областного бюджета или дохода областного бюджета. Rows include various government departments and agencies.

Table with 4 columns: Номер строки, Код главного администратора дохода, Код вида дохода бюджета, Наименование главного администратора доходов областного бюджета или дохода областного бюджета. Rows include various government departments and agencies.

(Окончание. Начало на 10-й стр.)

Table with 3 columns: Number, Code, Description. Contains various entries related to budget expenditures and subsidies.

Table with 3 columns: Number, Code, Description. Continues the list of budget items.

Примечание. В части доходов, зачисляемых в областной бюджет.

Примечание. В части доходов, зачисляемых в областной бюджет, за исключением доходов от уплаты акцизов, администрируемых Управлением Федерального казначейства по Смоленской области.

ПРАВИТЕЛЬСТВО СВЕРДЛОВСКОЙ ОБЛАСТИ ПОСТАНОВЛЕНИЕ

29.01.2013 г. г. Екатеринбург № 109-ПП

Об утверждении Порядка предоставления субсидий на возмещение части затрат крестьянских (фермерских) хозяйств, включая индивидуальных предпринимателей, при оформлении в собственность используемых ими земельных участков из земель сельскохозяйственного назначения

В целях реализации Закона Свердловской области от 07 декабря 2012 года № 104-ОЗ «Об областном бюджете на 2013 год и плановый период 2014 и 2015 годов» Правительство Свердловской области

ПОСТАНОВЛЯЕТ: 1. Утвердить Порядок предоставления субсидий на возмещение части затрат крестьянских (фермерских) хозяйств, включая индивидуальных предпринимателей, при оформлении в собственность используемых ими земельных участков из земель сельскохозяйственного назначения (прилагается).

Председатель Правительства Свердловской области Д.В. Паслер.

УТВЕРЖДЕН постановлением Правительства Свердловской области от 29.01.2013 г. № 109-ПП «Об утверждении Порядка предоставления субсидий на возмещение части затрат крестьянских (фермерских) хозяйств, включая индивидуальных предпринимателей, при оформлении в собственность используемых ими земельных участков из земель сельскохозяйственного назначения»

ПОРЯДОК предоставления субсидий на возмещение части затрат крестьянских (фермерских) хозяйств, включая индивидуальных предпринимателей, при оформлении в собственность используемых ими земельных участков из земель сельскохозяйственного назначения

1. Настоящий порядок определяет категории юридических (за исключением государственных (муниципальных) учреждений) и физических лиц (за исключением граждан, ведущих личное подсобное хозяйство), имеющих право на получение субсидий на возмещение части затрат крестьянских (фермерских) хозяйств, включая индивидуальных предпринимателей, при оформлении в собственность используемых ими земельных участков из земель сельскохозяйственного назначения (далее — субсидии), цели, условия и процедуру предоставления субсидий, а также возврата субсидий в случае нарушения условий, предусмотренных при их предоставлении.

2. Настоящий порядок разработан в соответствии с Бюджетным кодексом Российской Федерации, постановлением Правительства Российской Федерации от 31.10.2011 г. № 874 «Об утверждении Правил предоставления и распределения субсидий из федерального бюджета бюджетам субъектов Российской Федерации на возмещение части затрат крестьянских (фермерских) хозяйств, включая индивидуальных предпринимателей, при оформлении в собственность используемых ими земельных участков из земель сельскохозяйственного назначения» и Законом Свердловской области от 04 февраля 2008 года № 7-ОЗ «О государственной поддержке юридических и физических лиц, осуществляющих производство сельскохозяйственной продукции и (или) закупку сельскохозяйственной продукции, пищевых лесных ресурсов, в Свердловской области».

3. Предоставление субсидий осуществляется за счет субсидий из федерального бюджета и средств областного бюджета в пределах бюджетных ассигнований, предусмотренных на указанные цели в законе Свердловской области об областном бюджете на соответствующий финансовый год, и лимитов бюджетных обязательств, утвержденных в установленном порядке главному распорядителю средств областного бюджета.

4. Главным распорядителем средств областного бюджета, предусмотренных для предоставления субсидий, является Министерство агропромышленного комплекса и продовольствия Свердловской области (далее — Министерство).

5. Право на получение субсидий имеют крестьянские (фермерские) хозяйства, включая индивидуальных предпринимателей, в соответствии с Федеральным законом от 11 июня 2003 года № 74-ФЗ «О крестьянском (фермерском) хозяйстве», осуществляющие деятельность на территории Свердловской области (далее — крестьянское (фермерское) хозяйство).

6. Субсидии предоставляются на проведение кадастровых работ при оформлении в собственность используемых крестьянскими (фермерскими) хозяйствами земельных участков из земель сельскохозяйственного назначения: 1) в целях: уточнения границ земельных участков, предоставленных крестьянским (фермерским) хозяйствам в постоянное (бессрочное) пользование, пожизненное наследуемое владение или в аренду; образования земельных участков в счет земельных долей, принадлежащих крестьянским (фермерским) хозяйствам на праве собственности и на праве аренды с последующим выкупом; образования земельных участков, находящихся в государственной и (или) муниципальной собственности, при предоставлении их крестьянским (фермерским) хозяйствам;

2) при уточнении границ земельных участков, право собственности на которые возникло до вступления в действие Федерального закона от 21 июля 1997 года № 122-ФЗ «О государственной регистрации прав на недвижимое имущество и сделок с ним».

7. Право собственности на земельные участки, указанные в пункте 6 настоящего порядка (далее — земельные участки), должно быть зарегистрировано в органах, осуществляющих государственную регистрацию прав на недвижимое имущество и сделок с ним, после 01 января 2011 года.

8. Субсидия крестьянскому (фермерскому) хозяйству на проведение кадастровых работ при оформлении в собственность используемых им земельных участков предоставляется на условиях софинансирования пропорционально удельному весу значения уровня софинансирования за счет средств федерального и областного бюджетов на текущий финансовый год, установленного Министерством сельского хозяйства Российской Федерации на соответствующий финансовый год, по ставке 1000 рублей за один гектар оформленных им в собственность земельных участков, но не выше фактических затрат.

9. В случае, если проведение кадастровых работ при оформлении в собственность используемых крестьянскими (фермерскими) хозяйствами земельных участков осуществлялось до 01 января 2012 года, средства на возмещение затрат крестьянских (фермерских) хозяйств на проведение кадастровых работ предоставляются в полном объеме подтвержденных затрат.

10. Для реализации права на получение субсидий в территориальный, отраслевой исполнительный орган государственной власти Свердловской области — управление агропромышленного комплекса и продовольствия Министерства агропромышленного комплекса и продовольствия Свердловской области на соответствующей территории (далее — Управление) или Министерство (в случае отсутствия Управления на соответствующей территории) крестьянским (фермерским) хозяйством одновременно представляются не позднее 05 декабря текущего финансового года: 1) заявление о предоставлении субсидии; 2) заверенные крестьянским (фермерским) хозяйством копии: свидетельства о регистрации в качестве крестьянского (фермерского) хозяйства; договоров на проведение кадастровых работ; свидетельства о государственной регистрации права собственности на земельный участок;

кадастрового паспорта на оформленный в собственность земельный участок; акта сдачи-приемки работ; платежных документов: платежных поручений, кассовых чеков, квитанций об оплате кадастровых работ; сведений об итогах сева под урожай текущего года и за отчетный год (форма 1-Фермер) с отметкой о принятии отчетности территориальным органом статистики;

3) справка с указанием номера счета, открытого в российской кредитной организации для перечисления субсидии;

4) справка-расчет о причитающихся субсидиях на возмещение части затрат крестьянских (фермерских) хозяйств при оформлении в собственность используемых ими земельных участков из земель сельскохозяйственного назначения (далее — справка-расчет) в трех экземплярах по форме согласно приложению № 1 к настоящему порядку;

5) копии соглашения о создании крестьянского (фермерского) хозяйства для индивидуальных предпринимателей, устава крестьянского хозяйства для юридических лиц, заверенные главой крестьянского (фермерского) хозяйства;

6) документы, подтверждающие право на земельные участки в соответствии с действующим законодательством.

11. Управление: 1) принимает заявление крестьянского (фермерского) хозяйства и документы, указанные в пункте 10 настоящего порядка. В заявлении крестьянского (фермерского) хозяйства делается отметка о дате получения документов, ставится подпись, указывается фамилия и должность специалиста, принявшего документы. Копия заявления с отметкой о дате получения документов с подписью специалиста, принявшего документы, возвращается крестьянскому (фермерскому) хозяйству;

2) формирует сводный перечень поступивших заявлений в течение 3 рабочих дней и передает его для рассмотрения в Министерство с приложением документов, представленных крестьянским (фермерским) хозяйством.

12. Министерство: 1) регистрирует заявление крестьянского (фермерского) хозяйства в порядке поступления заявлений в журнале регистрации, который должен быть пронумерован, прошурован и скреплен печатью Министерства;

2) рассматривает представленные в соответствии с пунктом 10 настоящего порядка документы в течение 5 рабочих дней и по итогам рассмотрения принимает решение о предоставлении или об отказе в предоставлении субсидии, которое в течение 3 рабочих дней со дня его принятия направляет крестьянскому (фермерскому) хозяйству.

Решение об отказе в предоставлении субсидии принимается по следующим причинам:

- 1) несоответствие крестьянского (фермерского) хозяйства требованиям, предусмотренным пунктом 5 настоящего порядка;
2) превышение совокупных расходов на предоставление субсидий сверх доведенных до Министерства лимитов бюджетных обязательств;
3) несоблюдение срока предоставления документов, установленного в пункте 10 настоящего порядка.

Решение об отказе в предоставлении субсидии может быть обжаловано крестьянским (фермерским) хозяйством в установленном законодательством порядке.

13. В случае неполного представления документов, указанных в пункте 10 настоящего порядка, а также ненадлежащего их оформления (отсутствие оттисков печати, подписей должностных лиц, других необходимых реквизитов, арифметические ошибки, несоответствие объемов и сумм, указанных в справках-расчетах, представленных первичным документом) Министерство возвращает документы на доработку. В справке-расчете делается запись о возврате документов на доработку с указанием даты возврата. В течение 10 дней с момента возврата документы, но не позднее 03 декабря текущего года, должны быть доработаны и представлены в Министерство.

Представленные крестьянским (фермерским) хозяйством документы после доработки должны быть рассмотрены Министерством в течение 5 рабочих дней.

14. Управление на основании справок-расчетов, представленных крестьянскими (фермерскими) хозяйствами и приняты для предоставления субсидии, составляет и представляет в Министерство ежеквартально, не позднее 10 числа месяца, следующего за отчетным периодом, а за декабрь месяц — до 10 декабря текущего года, сводную справку-расчет о причитающихся субсидиях на возмещение части затрат крестьянских (фермерских) хозяйств при оформлении в собственность используемых ими земельных участков из земель сельскохозяйственного назначения (далее — сводная справка-расчет) по форме согласно приложению № 2 к настоящему порядку.

Form for application: Форма, Наименование крестьянского (фермерского) хозяйства, ИНН, ОКАТО, Приложение № 1 к Порядку предоставления субсидий на возмещение части затрат крестьянских (фермерских) хозяйств...

СПРАВКА-РАСЧЕТ о причитающихся субсидиях на возмещение части затрат крестьянских (фермерских) хозяйств при оформлении в собственность используемых ими земельных участков из земель сельскохозяйственного назначения

Table with 12 columns: 1-12. Columns represent different categories of land and budget types. Includes a header for the applicant and the year.

\* Заполняется Управлением (Министерством)

Form for signature: Глава крестьянского (фермерского) хозяйства, Дата, М.П., Управление (Министерство), Дата, М.П.

Form for signature: Приложение № 2 к Порядку предоставления субсидий на возмещение части затрат крестьянских (фермерских) хозяйств, включая индивидуальных предпринимателей, при оформлении в собственность используемых ими земельных участков из земель сельскохозяйственного назначения

СВОДНАЯ СПРАВКА-РАСЧЕТ о причитающихся субсидиях на возмещение части затрат крестьянских (фермерских) хозяйств при оформлении в собственность используемых ими земельных участков из земель сельскохозяйственного назначения

Table with 9 columns: 1-9. Columns represent different categories of land and budget types. Includes a header for the applicant and the year.

Table with 12 columns: Фактически затрачено на проведение кадастровых работ при оформлении в собственность используемых земельных участков (рублей), Оплата кадастровых работ при оформлении в собственность используемых земельных участков (рублей), Объем субсидии (рублей), Предусмотрены средства на год (рублей), Принято к субсидированию (рублей), Продолжение таблицы Фактически выдано субсидии на отчетную дату с начала года (рублей).

\* Заполняется Министерством.

Form for signature: Начальник управления, Главный бухгалтер управления, Дата, М.П., Принято (Возвращено): Министерство, Дата, М.П.

(Окончание на 12-й стр.)

(Окончание. Начало на 11-й стр.)

Форма \_\_\_\_\_ Приложение № 3  
к Порядку предоставления субсидий на возмещение части затрат крестьянских (фермерских) хозяйств, включая индивидуальных предпринимателей, при оформлении в собственность используемых ими земельных участков из земель сельскохозяйственного назначения

ОТЧЕТ  
о достижении значений показателей результативности предоставления субсидии  
за \_\_\_\_\_ год

Наименование крестьянского (фермерского) хозяйства \_\_\_\_\_  
ИНН \_\_\_\_\_ ОКАТО \_\_\_\_\_

Площадь земельных участков, используемых крестьянским (фермерским) хозяйством, на 01 января текущего года (гектаров)	Площадь земельных участков, используемых крестьянским (фермерским) хозяйством, которые необходимо оформить в собственность на 01 января текущего года (гектаров)	Площадь земельных участков, оформленных крестьянским (фермерским) хозяйством на отчетную дату (гектаров)	Выполнение (процент)
1	2	3	4

Глава крестьянского (фермерского) хозяйства \_\_\_\_\_  
(подпись) (Ф.И.О.)

Дата \_\_\_\_\_ М.П. \_\_\_\_\_

Форма \_\_\_\_\_ Приложение № 4  
к Порядку предоставления субсидий на возмещение части затрат крестьянских (фермерских) хозяйств, включая индивидуальных предпринимателей, при оформлении в собственность используемых ими земельных участков из земель сельскохозяйственного назначения

СВОДНЫЙ ОТЧЕТ  
о достижении значений показателей результативности предоставления субсидии  
за \_\_\_\_\_ год

Наименование управления \_\_\_\_\_

Наименование крестьянского (фермерского) хозяйства	Площадь земельных участков, используемых крестьянским (фермерским) хозяйством, на 01 января текущего года (гектаров)	Площадь земельных участков, используемых крестьянским (фермерским) хозяйством, которые необходимо оформить в собственность на 01 января текущего года (гектаров)	Площадь земельных участков, оформленных крестьянским (фермерским) хозяйством на отчетную дату (гектаров)	Выполнение (процент)
1	2	3	4	5

Начальник управления \_\_\_\_\_  
(подпись) (Ф.И.О.)

Главный экономист управления \_\_\_\_\_  
(подпись) (Ф.И.О.)

Дата \_\_\_\_\_ М.П. \_\_\_\_\_

## ПРАВИТЕЛЬСТВО СВЕРДЛОВСКОЙ ОБЛАСТИ ПОСТАНОВЛЕНИЕ

29.01.2013 г. г. Екатеринбург № 112-ПП

**О распределении субсидий из областного бюджета местным бюджетам, предоставлении которых предусмотрено областной целевой программой «Экология и природные ресурсы Свердловской области» на 2009–2015 годы, между муниципальными образованиями, расположенными на территории Свердловской области, в 2013 году**

В целях реализации Закона Свердловской области от 07 декабря 2012 года № 104-ОЗ «Об областном бюджете на 2013 год и плановый период 2014 и 2015 годов», в соответствии с Законом Свердловской области от 15 июля 2005 года № 70-ОЗ «О предоставлении отдельных межбюджетных трансфертов из областного бюджета и местных бюджетов в Свердловской области», по итогам отбора муниципальных образований, расположенных на территории Свердловской области, бюджетам которых могут быть предоставлены субсидии в рамках реализации областной целевой программы «Экология и природные ресурсы Свердловской области» на 2009–2015 годы, утвержденной постановлением Правительства Свердловской области от 21.07.2008 г. № 736-ПП «Об областной целевой программе «Экология и природные ресурсы Свердловской области» на 2009–2015 годы», Правительство Свердловской области

**ПОСТАНОВЛЯЕТ:**

1. Утвердить распределение субсидий из областного бюджета местным бюджетам, предоставление которых предусмотрено областной целевой программой «Экология и природные ресурсы Свердловской области» на 2009–2015 годы, между муниципальными образованиями, расположенными на территории Свердловской области, в 2013 году:
  - 1) на организацию мероприятий по охране окружающей среды и природопользованию (прилагается);
  - 2) на осуществление капитального ремонта гидротехнических сооружений, находящихся в муниципальной собственности, и осуществление действий, связанных с приобретением права муниципальной собственности на бесхозяйные гидротехнические сооружения, расположенные на территориях соответствующих муниципальных образований в Свердловской области, на осуществление мероприятий по реконструкции гидротехнических сооружений, находящихся в муниципальной собственности (прилагается).
2. Контроль за выполнением настоящего постановления возложить на Министра природных ресурсов и экологии Свердловской области, Члена Правительства Свердловской области К.В. Крючкова.
3. Настоящее постановление опубликовать в «Областной газете».

Председатель Правительства Свердловской области \_\_\_\_\_  
Д.В. Паслер.

УТВЕРЖДЕНО

постановлением Правительства Свердловской области от 29.01.2013 г. № 112-ПП «О распределении субсидий из областного бюджета местным бюджетам, предоставление которых предусмотрено областной целевой программой «Экология и природные ресурсы Свердловской области» на 2009–2015 годы, между муниципальными образованиями, расположенными на территории Свердловской области, в 2013 году

**РАСПРЕДЕЛЕНИЕ СУБСИДИЙ**

из областного бюджета местным бюджетам, предоставление которых предусмотрено областной целевой программой «Экология и природные ресурсы Свердловской области» на 2009–2015 годы, между муниципальными образованиями, расположенными на территории Свердловской области, в 2013 году на организацию мероприятий по охране окружающей среды и природопользованию

Номер строки	Наименование муниципального образования в Свердловской области	Размер субсидии, тыс. рублей
1	2	3
1	Муниципальное образование город Алапаевск	125,4
2	Муниципальное образование Алапаевское	125,4
3	Арамильский городской округ	0,0
4	Артемовский городской округ	125,4
5	Артинский городской округ	0,0
6	Асбестовский городской округ	0,0
7	Ачитский городской округ	313,5
8	Белоярский городской округ	0,0
9	Березовский городской округ	0,0
10	Бисертский городской округ	0,0
11	Городской округ Богданович	0,0
12	Городской округ Верх-Нейвинский	125,4
13	Городской округ Верхнее Дуброво	0,0
14	Верхнесалдинский городской округ	62,7
15	Городской округ Верхний Тагил	63,4
16	Городской округ Верхняя Пышма	0,0
17	Городской округ Верхняя Тура	62,7
18	Городской округ Верхотурский	0,0
19	Волчанский городской округ	0,0
20	Гаринский городской округ	0,0
21	Горноуральский городской округ	313,5
22	Городской округ Дегтярск	0,0
23	Муниципальное образование «город Екатеринбург»	0,0
24	Городской округ Заречный	0,0
25	Идельский городской округ	0,0
26	Муниципальное образование город Ирбит	0,0
27	Ирбитское муниципальное образование	0,0
28	Каменский городской округ	0,0
29	Муниципальное образование «город Каменск-Уральский»	62,7
30	Камышлинский городской округ	0,0
31	Городской округ Карпинск	0,0
32	Качканарский городской округ	0,0
33	Кировградский городской округ	125,4
34	Городской округ Краснотурьинск	0,0
35	Городской округ Красноуральск	0,0
36	Городской округ Красноуфимск	0,0
37	Муниципальное образование Красноуфимский округ	0,0
38	Кушвинский городской округ	125,4
39	Городской округ «Город Лесной»	0,0
40	Малышевский городской округ	0,0
41	Махневское муниципальное образование	0,0
42	Невьянский городской округ	125,4
43	Нижнетуринский городской округ	62,7
44	Город Нижний Тагил	188,1
45	Городской округ Нижняя Салда	0,0
46	Новолялинский городской округ	0,0
47	Новоуральский городской округ	62,7
48	Городской округ Пельм	0,0
49	Городской округ Первоуральск	0,0
50	Полевской городской округ	125,4
51	Пышминский городской округ	62,7
52	Городской округ Ревла	0,0
53	Режевской городской округ	0,0
54	Городской округ Рефтинский	0,0
55	Городской округ ЗАТО Свободный	0,0
56	Североуральский городской округ	0,0
57	Серовский городской округ	0,0
58	Сосьвинский городской округ	125,4
59	Городской округ Среднеуральск	0,0
60	Городской округ Старотуринск	0,0
61	Городской округ Сухой Лог	125,4
62	Сысертский городской округ	62,7
63	Тавдинский городской округ	125,4
64	Талицкий городской округ	0,0
65	Тугулымский городской округ	62,7
66	Туринский городской округ	62,7
67	Муниципальное образование «поселок Уральский»	0,0
68	Шалинский городской округ	188,1
69	Байкаловский муниципальный район	188,1
70	Муниципальное образование Камышлинский муниципальный район	0,0
71	Нижнесергинский муниципальный район	501,6
72	Слободо-Туринский муниципальный район	0,0
73	Табаринский муниципальный район	0,0
74	ВСЕГО	3700,0

Примечания:

- 1) предоставление данных субсидий предусмотрено в подпрограмме «Экологическая безопасность Свердловской области» на 2013–2015 годы областной целевой программы «Экология и природные ресурсы Свердловской области» на 2009–2015 годы;
- 2) субсидии на организацию мероприятий по охране окружающей среды и природопользованию предоставляются бюджету Нижнесергинского муниципального района для последующего предоставления межбюджетных трансфертов на эти же цели бюджетам поселений, входящих в его состав, в следующих объемах:
  - Михайловское муниципальное образование — 313,5 тыс. рублей;
  - Нижнесергинское городское поселение — 188,1 тыс. рублей.

УТВЕРЖДЕНО

постановлением Правительства Свердловской области от 29.01.2013 г. № 112-ПП «О распределении субсидий из областного бюджета местным бюджетам, предоставление которых предусмотрено областной целевой программой «Экология и природные ресурсы Свердловской области» на 2009–2015 годы, между муниципальными образованиями, расположенными на территории Свердловской области, в 2013 году

**РАСПРЕДЕЛЕНИЕ СУБСИДИЙ**

из областного бюджета местным бюджетам, предоставление которых предусмотрено областной целевой программой «Экология и природные ресурсы Свердловской области» на 2009–2015 годы, между муниципальными образованиями, расположенными на территории Свердловской области, в 2013 году на осуществление капитального ремонта гидротехнических сооружений, находящихся в муниципальной собственности, и осуществление действий, связанных с приобретением права муниципальной собственности на бесхозяйные гидротехнические сооружения, расположенные на территориях соответствующих муниципальных образований в Свердловской области, на осуществление мероприятий по реконструкции гидротехнических сооружений, находящихся в муниципальной собственности

Номер строки	Наименование муниципального образования в Свердловской области	Размер субсидии, тыс. рублей
1	2	3
1	Муниципальное образование город Алапаевск	34225,0
2	Муниципальное образование Алапаевское	2500,0
3	Арамильский городской округ	0
4	Артинский городской округ	10000,0
5	Артинский городской округ	0,0
6	Асбестовский городской округ	0
7	Ачитский городской округ	10000,0
8	Белоярский городской округ	0
9	Березовский городской округ	0
10	Бисертский городской округ	0
11	Городской округ Богданович	0
12	Городской округ Верхнее Дуброво	0
13	Городской округ Верх-Нейвинский	0
14	Городской округ Верхняя Пышма	0
15	Верхнесалдинский городской округ	10000,0
16	Городской округ Верхний Тагил	0
17	Городской округ Верхняя Тура	0
18	Городской округ Верхотурский	0
19	Волчанский городской округ	0
20	Гаринский городской округ	0
21	Горноуральский городской округ	0
22	Городской округ Дегтярск	0
23	Муниципальное образование «город Екатеринбург»	0
24	Городской округ Заречный	0
25	Идельский городской округ	0
26	Муниципальное образование город Ирбит	0
27	Ирбитское муниципальное образование	0
28	Муниципальное образование «Город Каменск-Уральский»	0
29	Каменский городской округ	0
30	Камышлинский городской округ	0
31	Городской округ Карпинск	0
32	Качканарский городской округ	0
33	Кировградский городской округ	0
34	Городской округ Краснотурьинск	0
35	Городской округ Красноуральск	0
36	Городской округ Красноуфимск	0
37	Муниципальное образование Красноуфимский округ	0
38	Кушвинский городской округ	8000,0
39	Городской округ «Город Лесной»	0
40	Малышевский городской округ	0
41	Махневское муниципальное образование	0
42	Невьянский городской округ	0
43	Городской округ Нижняя Салда	0
44	Город Нижний Тагил	0
45	Нижнетуринский городской округ	0
46	Новолялинский городской округ	10000,0
47	Новоуральский городской округ	0
48	Городской округ Пельм	0
49	Городской округ Первоуральск	0
50	Полевской городской округ	0
51	Пышминский городской округ	0
52	Городской округ Ревла	0
53	Режевской городской округ	0
54	Городской округ Рефтинский	0
55	Городской округ ЗАТО Свободный	0
56	Североуральский городской округ	0
57	Серовский городской округ	0
58	Сосьвинский городской округ	0
59	Городской округ Среднеуральск	0
60	Городской округ Старотуринск	15000,0
61	Городской округ Сухой Лог	0
62	Сысертский городской округ	0
63	Тавдинский городской округ	0
64	Талицкий городской округ	0
65	Тугулымский городской округ	2500,0
66	Туринский городской округ	0
67	Муниципальное образование «поселок Уральский»	0
68	Шалинский городской округ	27000,0
69	Байкаловский муниципальный район	4195,0
70	Муниципальное образование Камышлинский муниципальный район	0
71	Нижнесергинский муниципальный район	19800,0
72	Слободо-Туринский муниципальный район	0
73	Табаринский муниципальный район	0
ИТОГО:		153220,0

Примечания:

- 1) предоставление данных субсидий предусмотрено в подпрограмме «Развитие водохозяйственного комплекса Свердловской области» на 2013–2015 годы областной целевой программы «Экология и природные ресурсы Свердловской области» на 2009–2015 годы;
- 2) субсидии на осуществление капитального ремонта гидротехнических сооружений, находящихся в муниципальной собственности, и осуществление действий, связанных с приобретением права муниципальной собственности на бесхозяйные гидротехнические сооружения, расположенные на территориях соответствующих муниципальных образований в Свердловской области, на осуществление мероприятий по реконструкции гидротехнических сооружений, находящихся в муниципальной собственности, предоставляются бюджету Нижнесергинского муниципального района для последующего предоставления межбюджетных трансфертов на эти же цели бюджету Михайловского муниципального образования в полном объеме.

# 12 ПРАВИТЕЛЬСТВО СВЕРДЛОВСКОЙ ОБЛАСТИ ПОСТАНОВЛЕНИЕ

01.02.2013 г. г. Екатеринбург № 116-ПП

**О списании с государственного долга Свердловской области долговых обязательств**

В соответствии со статьями 99.1 и 115 Бюджетного кодекса Российской Федерации, а также в связи с истечением сроков действия государственных гарантий Свердловской области и исполнением в полном объеме принятиями обязательств, обеспеченных государственными гарантиями Свердловской области, Правительство Свердловской области

**ПОСТАНОВЛЯЕТ:**

1. Списывать с государственного долга Свердловской области посредством его уменьшения долговые обязательства в виде государственных гарантий Свердловской области (далее — гарантии), предоставленных:
  - 1) открытому акционерному обществу «Центральный стадион» по обязательству перед закрытым акционерным обществом «ГЛОБЭКСБАНК» на основании договора о предоставлении государственной гарантии Свердловской области от 30.12.2010 г. № 223 на сумму 220 000 000 (двести двадцать миллионов) рублей в связи с исполнением принципом обязательств, обеспеченных гарантией;
  - 2) открытому акционерному обществу «Центральный стадион» по обязательству перед закрытым акционерным обществом «ГЛОБЭКСБАНК» на основании договора о предоставлении государственной гарантии Свердловской области от 30.12.2009 г. № 50 на сумму 1 150 000 000 (один миллиард сто пятьдесят миллионов) рублей в связи с исполнением принципом обязательств, обеспеченных гарантией;
  - 3) государственному унитарному предприятию Свердловской области «Уралгроснабкомплект» по обязательству перед открытым акционерным обществом «Росагролизинг» на основании договора о предоставлении государственной гарантии от 15.07.2005 г. № 05-17 Г на сумму 11 927 834 (одиннадцать миллионов девятьсот тридцать семь тысяч восемьсот тридцать четыре) рубля в связи с истечением срока действия государственной гарантии Свердловской области;
  - 4) государственному унитарному предприятию Свердловской области «Уралгроснабкомплект» по обязательству перед открытым акционерным обществом «Росагролизинг» на основании договора о предоставлении государственной гарантии от 15.07.2005 г. № 05-20 Г на сумму 7 061 494 (семь миллионов шестьдесят одна тысяча четыреста девяносто четыре) рубля в связи с истечением срока действия государственной гарантии Свердловской области;
  - 5) государственному унитарному предприятию Свердловской области «Уралгроснабкомплект» по обязательству перед открытым акционерным обществом «Росагролизинг» на основании договора о предоставлении государственной гарантии от 15.07.2005 г. № 05-22 Г на сумму 7 121 290 (семь миллионов сто двадцать одна тысяча двести девяносто) рублей в связи с истечением срока действия государственной гарантии Свердловской области;
  - 6) государственному унитарному предприятию Свердловской области «Уралгроснабкомплект» на основании договора о предоставлении государственной гарантии от 15.07.2005 г. № 05-23 Г на сумму 24 932 643 (двадцать четыре миллиона девятьсот тридцать две тысячи шестьсот сорок три) рубля в связи с истечением срока действия государственной гарантии Свердловской области;
  - 7) государственному унитарному предприятию Свердловской области «Уралгроснабкомплект» по обязательству перед открытым акционерным обществом «Росагролизинг» на основании договора о предоставлении государственной гарантии от 23.06.2004 г. № 74-ГЛ на сумму 29 174 954 (двадцать девять миллионов сто семьдесят четыре тысячи девятьсот пятьдесят четыре) рубля в связи с исполнением принципом обязательств, обеспеченных гарантией.
2. Контроль за исполнением настоящего постановления возложить на Заместителя Председателя Правительства Свердловской области А.В. Орлова.
3. Настоящее постановление опубликовать в «Областной газете».

Председатель Правительства Свердловской области \_\_\_\_\_  
Д.В. Паслер.

# ПРАВИТЕЛЬСТВО СВЕРДЛОВСКОЙ ОБЛАСТИ ПОСТАНОВЛЕНИЕ

29.01.2013 г. г. Екатеринбург № 111-ПП

**Об утверждении порядков предоставления субсидий на возмещение части затрат сельскохозяйственных товаропроизводителей на уплату страховой премии, начисленной по договору сельскохозяйственного страхования в области растениеводства и животноводства**

В целях реализации Закона Свердловской области от 07 декабря 2012 года № 104-ОЗ «Об областном бюджете на 2013 год и плановый период 2014 и 2015 годов» Правительство Свердловской области

**ПОСТАНОВЛЯЕТ:**

1. Утвердить:
  - 1) Порядок предоставления субсидий на возмещение части затрат сельскохозяйственных товаропроизводителей на уплату страховой премии, начисленной по договору сельскохозяйственного страхования в области растениеводства (прилагается);
  - 2) Порядок предоставления субсидий на возмещение части затрат сельскохозяйственных товаропроизводителей на уплату страховой премии, начисленной по договору сельскохозяйственного страхования в области животноводства (прилагается).
2. Контроль за исполнением настоящего постановления возложить на Министра агропромышленного комплекса и продовольствия Свердловской области, Члена Правительства Свердловской области М.Н. Колыцова.
3. Настоящее постановление опубликовать в «Областной газете».

Председатель Правительства Свердловской области \_\_\_\_\_  
Д.В. Паслер.

УТВЕРЖДЕН  
постановлением Правительства Свердловской области от 29.01.2013 г. № 111-ПП

«Об утверждении порядков предоставления субсидий на возмещение части затрат сельскохозяйственных товаропроизводителей на уплату страховой премии, начисленной по договору сельскохозяйственного страхования в области растениеводства и животноводства»

**ПОРЯДОК  
предоставления субсидий на возмещение части затрат сельскохозяйственных товаропроизводителей на уплату страховой премии, начисленной по договору сельскохозяйственного страхования в области растениеводства**

1. Настоящий порядок определяет категории юридических (за исключением государственных (муниципальных) учреждений) и физических лиц (за исключением граждан, ведущих личное подсобное хозяйство) (далее — организации), имеющих право на получение субсидий на возмещение части затрат сельскохозяйственных товаропроизводителей на уплату страховой премии, начисленной по договору сельскохозяйственного страхования в области растениеводства и животноводства (далее — субсидии), цели, условия и процедуру предоставления субсидий, а также возврата субсидий в случае нарушения условий, предусмотренных при их предоставлении.
2. Настоящий порядок разработан в соответствии с Бюджетным кодексом Российской Федерации, постановлением Правительства Российской Федерации об утверждении Правил распределения и предоставления субсидий из федерального бюджета бюджетам субъектов Российской Федерации на возмещение части затрат сельскохозяйственных товаропроизводителей на уплату страховой премии, начисленной по договору сельскохозяйственного страхования в области растениеводства и животноводства и Законом Свердловской области от 04 февраля 2008 года № 7-ОЗ «О государственной поддержке юридических и физических лиц, осуществляющих производство сельскохозяйственной продукции и (или) закупку сельскохозяйственной продукции, пищевых лесных ресурсов, в Свердловской области» (далее — Закон).
3. Предоставление субсидий осуществляется за счет субсидий из федерального бюджета и средств областного бюджета в пределах бюджетных ассигнований, предусмотренных на указанные цели в законе Свердловской области об областном бюджете на соответствующий финансовый год, и лимитов бюджетных обязательств, утвержденных в установленном порядке главным распорядителем средств областного бюджета.
4. Главным распорядителем средств областного бюджета, предусмотренных для предоставления субсидий, является Министерство агропромышленного комплекса и продовольствия Свердловской области (далее — Министерство).
5. Право на получение субсидий имеют юридические (за исключением

(Окончание на 13-й стр.)



(Окончание. Начало на 12-й стр.)

государственных (муниципальных) учреждений) и физические лица (за исключением граждан, ведущих личное подсобное хозяйство), признаваемые в соответствии с Законом сельскохозяйственными товаропроизводителями, заключившими договоры сельскохозяйственного страхования на случай утраты (гибели) урожая сельскохозяйственных культур (зерновых, зернобобовых, масличных, технических, кормовых и баковых культур, картофеля, овощей, виноградарства, плодовых, ягодных, орехоплодных насаждений, плантаций хмеля и чая), посадок многолетних насаждений (виноградники, плодовые, ягодные, орехоплодные насаждения, плантации хмеля и чая) (далее — сельскохозяйственные товаропроизводители) в результате:

1) воз действия опасных для производства сельскохозяйственной продукции природных явлений (атмосферная, почвенная засуха, сухой, заморозки, вымерзание, выпревание, градобитие, пыльная буря, ледяная корка, половеде, перевулужение почвы, сильный ветер, ураганный ветер, землетрясение, лавина, сель и природный пожар);

2) проникновения и (или) распространения вредных организмов, если такие события носят эпифитотический характер;

3) нарушения снабжения электрической, тепловой энергии, водоснабжения в результате стихийных бедствий при страховании сельскохозяйственных культур, выращиваемых в защищенном грунте или на мелиорируемых землях;

6. Субсидия сельскохозяйственному товаропроизводителю предоставляется на возмещение части затрат на уплату страховой премии в размере 50 процентов, рассчитанной с учетом установленных Министерством сельского хозяйства Российской Федерации по согласованию с Министерством финансов Российской Федерации ставок для расчета размера субсидии, путем перечисления их на расчетный счет страховой организации за счет средств федерального и областного бюджетов исходя из значения уровня финансирования, установленного Министерством сельского хозяйства Российской Федерации, на основании заявления.

7. Субсидии предоставляются при соблюдении следующих требований в области оказания услуг по сельскохозяйственному страхованию:

1) заключение сельскохозяйственным товаропроизводителем договора сельскохозяйственного страхования со страховой организацией, имеющей лицензию на осуществление сельскохозяйственного страхования и отвечающей следующим требованиям:

страховая организация соблюдает нормативное соотношение собственных средств и принятых обязательств (превышение не менее чем на 30 процентов фактического размера маржи платежеспособности над нормативным размером маржи платежеспособности, рассчитываемого в порядке, установленном Министерством финансов Российской Федерации (по данным отчетности, предоставленной за отчетный период, предшествующий дате заключения договора о страховании)) или имеет договор перестрахования, в соответствии с которым страховой организацией с учетом оценки своей финансовой устойчивости застрахована часть риска страховой выплаты по договору сельскохозяйственного страхования;

страховая организация является членом объединения страховщиков в соответствии с Федеральным законом от 25 июля 2011 года № 260-ФЗ «О государственной поддержке в сфере сельскохозяйственного страхования и о внесении изменений в Федеральный закон «О развитии сельского хозяйства» (далее — Федеральный закон № 260-ФЗ);

2) заключение договора страхования в отношении сельскохозяйственных культур и посадок многолетних насаждений, указанных в плане сельскохозяйственного страхования, предусмотренном статьей 6 Федерального закона № 260ФЗ, на соответствующий год на всей площади земельных участков, на которых сельскохозяйственным товаропроизводителем выращиваются эти сельскохозяйственные культуры и многолетние насаждения;

3) заключение договора страхования в следующие сроки: в отношении сельскохозяйственных культур, за исключением многолетних насаждений, — не позднее 15 календарных дней после окончания их сева или посадки;

в отношении многолетних насаждений — до момента прекращения их вегетации (перехода в состояние зимнего покоя);

4) вступление договора страхования в силу и уплата сельскохозяйственным товаропроизводителем 50 процентов начисленной страховой премии по этому договору;

5) наличие в договоре страхования условия о том, что договор не может быть прекращен до наступления срока, на который он был заключен, за исключением случая, предусмотренного статьей 958 Гражданского кодекса Российской Федерации;

6) установление страховой суммы в договоре страхования в размере не менее чем 80 процентов страховой стоимости урожая сельскохозяйственных культур и посадок многолетних насаждений;

7) участие сельскохозяйственного товаропроизводителя (страхователя) в страховании сельскохозяйственных рисков, не превышающее 40 процентов страховой суммы по договору страхования;

8) наличие достоверных сведений, подтверждающих расчете страховых тарифов и непосредственно предназначенной для осуществления страховых и компенсационных выплат страхователям и выгодоприобретателям, в размере не менее чем 80 процентов;

9) применение методики определения страховой стоимости и размера утраты (гибели) урожая сельскохозяйственных культур и посадок многолетних насаждений, утвержденной Министерством сельского хозяйства Российской Федерации по согласованию с Министерством финансов Российской Федерации;

10) применение ставок для расчета размера субсидии, установленных Министерством сельского хозяйства Российской Федерации по согласованию с Министерством финансов Российской Федерации в соответствии с планом сельскохозяйственного страхования на соответствующий год.

8. Для реализации права на получение субсидии в территориальной отраслевой исполнительный орган государственной власти Свердловской области — управление агропромышленного комплекса и продовольствия Министерства агропромышленного комплекса и продовольствия Свердловской области на соответствующей территории (далее — Управление) или в Министерство (в случае отсутствия Управления на соответствующей территории) сельскохозяйственным товаропроизводителем не позднее 05 июля (по сельскохозяйственным культурам урожая текущего года) и 05 октября (по сельскохозяйственным культурам озимого сева) того же года одновременно представляется:

1) заявление о перечислении субсидии на расчетный счет страховой организации (далее — заявление);

2) справка о размере целевых средств, составленная на основании договора страхования и платежного поручения или иного документа, подтверждающих уплату сельскохозяйственным товаропроизводителем 50 процентов премии, по форме, установленной Министерством сельского хозяйства Российской Федерации;

3) копия договора страхования, заверенная сельскохозяйственным товаропроизводителем;

4) выписка из отчета о платежеспособности страховой организации, форма которого устанавливается Федеральной службой по финансовым рынкам, о превышении не менее чем на 30 процентов фактического размера маржи платежеспособности над нормативным размером, предоставленная сельскохозяйственным товаропроизводителю страховой организацией при заключении договора страхования, заверенная ее руководителем, либо документ, содержащий информацию о перестраховании страховой организации части риска страховой выплаты по договору страхования, в том числе наименование страховой организации, застрахованных сведений о доле (размере) страховой выплаты по риску, переданному в перестрахование, реквизиты договора перестрахования (дата заключения, номер договора, форма перестрахования).

9. Управление: 1) принимает заявление сельскохозяйственного товаропроизводителя и документа, указанные в пункте 8 настоящего порядка. В заявлении делается отметка о дате получения документов, ставится подпись, указывается фамилия и должность специалиста, принявшего документы. Копия заявления с отметкой о дате получения документов с подписью специалиста, принявшего документы, возвращается сельскохозяйственному товаропроизводителю; 2) формирует сводный перечень поступивших заявлений в течение 5 рабочих дней и передает его для рассмотрения в Министерство с приложением документов, представленных сельскохозяйственным товаропроизводителем.

10. Министерство: 1) регистрирует заявление сельскохозяйственного товаропроизводителя в порядке поступления заявлений в журнале регистрации, который должен быть пронумерован, прошнурован и скреплен печатью Министерства; 2) рассматривает представленные в соответствии с пунктом 8 настоящего порядка документы в течение 5 рабочих дней и по итогам рассмотрения принимает решение о предоставлении или об отказе в предоставлении субсидии, которое в течение 3 рабочих дней со дня его принятия направляет сельскохозяйственному товаропроизводителю.

Форма

Приложение № 2 к Порядку предоставления субсидии на возмещение части затрат сельскохозяйственных товаропроизводителей на уплату страховой премии, начисленной по договору сельскохозяйственного страхования в области растениеводства

Решение об отказе в предоставлении субсидии принимается по следующим причинам: несоответствие сельскохозяйственного товаропроизводителя требованиям, предусмотренным пунктом 5 настоящего порядка; неполное представление документов, указанных в пункте 8 настоящего порядка; превышение совокупных расходов на предоставление субсидий сверх доведенных до Министерства лимитов бюджетных обязательств; несоблюдение срока представления документов, установленного в пункте 8 настоящего порядка.

Решение об отказе в предоставлении субсидии может быть обжаловано сельскохозяйственным товаропроизводителем в установленном законодательством порядке. В случае ненадлежащего оформления (отсутствие отписок печати, подписание должностных лиц, других необходимых реквизитов, арифметические ошибки, несоответствие объемов и сумм, указанных в справке о размере целевых средств, представленным первичным документам) документов, указанных в пункте 8 настоящего порядка, документы возвращаются на доработку. Документы должны быть доработаны и представлены в Управление или Министерство в течение 10 дней с момента возврата, а за декабрь — не позднее 05 декабря.

11. Перечисление субсидии на расчетный счет страховой организации по договору сельскохозяйственного страхования осуществляется Министерством на основании заявления сельскохозяйственного товаропроизводителя и справки о размере целевых средств, источником финансового обеспечения которых является субсидия, по форме, установленной Министерством сельского хозяйства Российской Федерации, в срок, не превышающий 30 календарных дней со дня принятия положительного решения о предоставлении субсидии.

Сельскохозяйственному товаропроизводителю направляется копия документа, подтверждающего перечисление субсидии на расчетный счет страховой организации.

В случае недостаточности лимитов бюджетных обязательств областного бюджета и поступивших в установленном порядке средств из федерального бюджета для предоставления субсидий в соответствующем месяце всем сельскохозяйственным товаропроизводителям в полном объеме сумма субсидии сокращается пропорционально для каждого сельскохозяйственного товаропроизводителя.

12. Министерство предоставляет в Министерство сельского хозяйства Российской Федерации по формам и в установленные им сроки:

1) отчет о расходах бюджета субъекта Российской Федерации, источником финансового обеспечения которых является субсидия; 2) отчет о достижении значения показателя результативности предоставления субсидий; 3) отчет о состоянии посевных (посадочных) площадей (общая посевная, погибшая, застрахованная площадь, ущерб); 4) отчет о финансово-экономическом состоянии сельскохозяйственных товаропроизводителей.

После сдачи указанных отчетов в Министерство сельского хозяйства Российской Федерации копии отчетов представляются в Министерство финансов Свердловской области.

13. Эффективность использования субсидий оценивается ежегодно Министерством на основании показателя результативности предоставления субсидии, характеризующегося долей застрахованных площадей посевов (посадок) сельскохозяйственных культур в общей площади посевов (посадок) сельскохозяйственных культур и посадок многолетних насаждений по сравнению с показателем, установленным на соответствующий год.

14. Отчет о достижении значения показателя результативности предоставления субсидий представляется в Министерство: 1) сельскохозяйственным товаропроизводителем — до 05 числа месяца, следующего за отчетным кварталом, по форме согласно приложению № 1 к настоящему порядку;

2) Управлением — до 10 числа месяца, следующего за отчетным кварталом, по форме согласно приложению № 2 к настоящему порядку.

15. В случае, если в отчетном финансовом году не достигнут показатель результативности предоставления субсидий, указанных в пункте 13 настоящего порядка, и его отклонение составляет более 50 процентов от среднеобластного уровня, Министерство принимает решение о сокращении объема субсидий, предоставляемой на год, следующий за отчетным финансовым годом, из расчета 1 процент объема субсидии за каждый процент снижения значения целевого показателя использования субсидий.

В случае, если установленный показатель результативности предоставления субсидии не достигнут в силу обстоятельств непреодолимой силы, решение о сокращении объема субсидии, предоставляемой организации, Министерством не принимается.

16. При выявлении Министерством либо органами, осуществляющими финансовый контроль, нарушении условий, установленных для предоставления субсидий, а также фактов непропорционального получения субсидий субсидии подлежат возврату в областной бюджет в течение 30 календарных дней с момента получения сельскохозяйственным товаропроизводителем соответствующего требования.

При невозврате субсидий в указанный срок Министерство принимает меры по взысканию подлежащих возврату субсидий в областной бюджет в судебном порядке.

17. Сельскохозяйственные товаропроизводители в случае нарушения условий, установленных настоящим порядком, а также за достоверность сведений, представленных в Министерство, несут ответственность в соответствии с действующим законодательством.

18. Должностные лица управлений и Министерства несут ответственность за несоблюдение условий и порядка предоставления субсидий в соответствии с нормами бюджетного, административного и уголовного законодательства.

Форма

Приложение № 1 к Порядку предоставления субсидий на возмещение части затрат сельскохозяйственных товаропроизводителей на уплату страховой премии, начисленной по договору сельскохозяйственного страхования в области растениеводства

### ОТЧЕТ о достижении значений показателей результативности предоставления субсидии

за \_\_\_\_\_ год

Наименование сельскохозяйственного товаропроизводителя \_\_\_\_\_

ИНН \_\_\_\_\_ ОКАТО \_\_\_\_\_

вид деятельности \_\_\_\_\_

Наименование показателя	Общая площадь посевов (посадок) сельскохозяйственных культур (гектаров)		Застрахованная площадь посевов (посадок) сельскохозяйственных культур (гектаров)		Доля застрахованных площадей посевов (посадок) сельскохозяйственных культур в общей площади посевов (посадок) сельскохозяйственных культур и посадок многолетних насаждений (процентов)		Рост доли застрахованных площадей посевов (посадок) сельскохозяйственных культур (процентов)		
	за прошлый год	за отчетный год	план на текущий год	за прошлый год	за отчетный год	за прошлый год	за отчетный год	к прошлому году	к плану
1	2	3	4	5	6	7	8	9	10

Руководитель \_\_\_\_\_ (подпись) (Ф.И.О.)

Главный агроном \_\_\_\_\_ (подпись) (Ф.И.О.)

Дата \_\_\_\_\_

М.П.

Форма

Приложение № 2 к Порядку предоставления субсидии на возмещение части затрат сельскохозяйственных товаропроизводителей на уплату страховой премии, начисленной по договору сельскохозяйственного страхования в области растениеводства

### СВОДНЫЙ ОТЧЕТ о достижении значений показателей результативности предоставления субсидии

Наименование управления	Наименование показателя	Общая площадь посевов (посадок) сельскохозяйственных культур (гектаров)		Застрахованная площадь посевов (посадок) сельскохозяйственных культур (гектаров)		Доля застрахованных площадей посевов (посадок) сельскохозяйственных культур в общей площади посевов (посадок) сельскохозяйственных культур (процентов)		Рост доли застрахованных площадей посевов (посадок) сельскохозяйственных культур (процентов)		
		за прошлый год	за отчетный год	план на текущий год	за прошлый год	за отчетный год	за прошлый год	за отчетный год	к прошлому году	к плану
1	2	3	4	5	6	7	8	9	10	11

Начальник управления \_\_\_\_\_ (подпись) (Ф.И.О.)

Главный агроном управления \_\_\_\_\_ (подпись) (Ф.И.О.)

Дата, М.П. \_\_\_\_\_ (подпись) (Ф.И.О.)

УТВЕРЖДЕН постановлением Правительства Свердловской области от 29.01.2013 г. № 111-ПП «Об утверждении порядка предоставления субсидий на возмещение части затрат сельскохозяйственных товаропроизводителей на уплату страховой премии, начисленной по договору сельскохозяйственного страхования в области растениеводства и животноводства»

### ПОРЯДОК предоставления субсидий на возмещение части затрат сельскохозяйственных товаропроизводителей на уплату страховой премии, начисленной по договору сельскохозяйственного страхования в области животноводства

1. Настоящий порядок определяет категории юридических (за исключением государственных (муниципальных) учреждений) и физических лиц (за исключением граждан, ведущих личное подсобное хозяйство) (далее — организации), имеющих право на получение субсидии на возмещение части затрат сельскохозяйственных товаропроизводителей на уплату страховой премии, начисленной по договору сельскохозяйственного страхования в области животноводства (далее — субсидии), цели, условия и процедуру предоставления субсидий, а также возврата субсидий в случае нарушения условий, предусмотренных при их предоставлении.

2. Настоящий порядок разработан в соответствии с Бюджетным кодексом Российской Федерации, постановлением Правительства Российской Федерации об утверждении Правил распределения и предоставления субсидий из федерального бюджета бюджетам Российской Федерации на возмещение части затрат сельскохозяйственных товаропроизводителей на уплату страховой премии, начисленной по договору сельскохозяйственного страхования в области растениеводства и животноводства и Законом Свердловской области от 04 февраля 2008 года № 7-ФЗ «О государственной поддержке юридических и физических лиц, осуществляющих производство сельскохозяйственной продукции и (или) закупку сельскохозяйственной продукции, пищевых лесных ресурсов, в Свердловской области» (далее — Закон).

3. Предоставление субсидий осуществляется за счет субсидий из федерального бюджета и средств областного бюджета в пределах бюджетных ассигнований, предусмотренных на указанные цели в законе Свердловской области от 04 февраля 2008 года № 7-ФЗ «О государственной поддержке юридических и физических лиц, осуществляющих производство сельскохозяйственной продукции и (или) закупку сельскохозяйственной продукции, пищевых лесных ресурсов, в Свердловской области» (далее — Закон).

4. Главным распорядителем средств областного бюджета, предусмотренных для предоставления субсидий, является Министерство агропромышленного комплекса и продовольствия Свердловской области (далее — Министерство).

5. Право на получение субсидий имеют юридические (за исключением государственных (муниципальных) учреждений) и физические лица (за исключением граждан, ведущих личное подсобное хозяйство), признаваемые в соответствии с Законом сельскохозяйственными товаропроизводителями, заключившие договоры сельскохозяйственного страхования на случай утраты (гибели) сельскохозяйственных животных (крошлый рогатый скот (буйволы, быки, волы, коровы, яки), мелкий рогатый скот (козы, овсы), свиньи, лошади, лошаки, мулы, ослы, верблюды, олени (маралы, пятнистые олени, северные олени)), кролики, пушные звери, птица яичных пород и птица мясных пород (гуси, индейки, курлы, перепелки, утки, цесарки), цыплята-бройлеры, семьи иич в размере, не превышающем установленных лимитов бюджетных обязательств, включенных в перечень, утвержденный Министерством сельского хозяйства Российской Федерации, массовые отравления;

6. Субсидия сельскохозяйственному товаропроизводителю предоставляется на возмещение части затрат на уплату страховой премии в размере 50 процентов, рассчитанной с учетом установленных Министерством сельского хозяйства Российской Федерации ставок для расчета размера субсидии, путем перечисления их на расчетный счет страховой организации за счет средств федерального и областного бюджетов исходя из значения уровня финансирования, установленного Министерством сельского хозяйства Российской Федерации, на основании заявления.

7. Субсидии предоставляются при соблюдении следующих требований в области оказания услуг по сельскохозяйственному страхованию: 1) заключение сельскохозяйственным товаропроизводителем договора сельскохозяйственного страхования со страховой организацией, имеющей лицензию на осуществление сельскохозяйственного страхования и отвечающей следующим требованиям:

страховая организация соблюдает нормативное соотношение собственных средств и принятых обязательств (превышение не менее чем на 30 процентов фактического размера маржи платежеспособности над нормативным размером маржи платежеспособности, рассчитываемого в порядке, установленном Министерством финансов Российской Федерации (по данным отчетности, предоставленной за отчетный период, предшествующий дате заключения договора о страховании)) или имеет договор перестрахования, в соответствии с которым страховой организацией с учетом оценки своей финансовой устойчивости застрахована часть риска страховой выплаты по договору сельскохозяйственного страхования;

страховая организация является членом объединения страховщиков в соответствии с Федеральным законом от 25 июля 2011 года № 260-ФЗ «О государственной поддержке в сфере сельскохозяйственного страхования и о внесении изменений в Федеральный закон «О развитии сельского хозяйства» (далее — Федеральный закон № 260-ФЗ);

2) заключение договора страхования в отношении сельскохозяйственных культур и посадок многолетних насаждений, указанных в плане сельскохозяйственного страхования, предусмотренном статьей 6 Федерального закона № 260ФЗ, на соответствующий год, — на все имеющееся у сельскохозяйственного товаропроизводителя поголовье сельскохозяйственных животных определенных видов;

3) заключение договора страхования на срок не менее чем один год;

4) вступление договора страхования в силу и уплата сельскохозяйственным товаропроизводителем 50 процентов начисленной страховой премии по этому договору;

5) наличие в договоре страхования условия о том, что договор не может быть прекращен до наступления срока, на который он был заключен, за исключением случая, предусмотренного статьей 958 Гражданского кодекса Российской Федерации;

6) установление страховой суммы в договоре страхования в размере не менее чем 80 процентов страховой стоимости сельскохозяйственных животных;

7) участие сельскохозяйственного товаропроизводителя (страхователя) в страховании сельскохозяйственных рисков, не превышающее 40 процентов страховой суммы по договору сельскохозяйственного страхования;

8) установка долей страховых тарифов, применяемой при расчете страховых тарифов и непосредственно предназначенной для осуществления страховых и компенсационных выплат страхователям и выгодоприобретателям, в размере не менее чем 80 процентов;

9) применение методики определения страховой стоимости и размера утраты (гибели) сельскохозяйственных животных, утвержденной Министерством сельского хозяйства Российской Федерации по согласованию с Министерством финансов Российской Федерации;

10) применение ставок для расчета размера субсидии, установленных Министерством сельского хозяйства Российской Федерации по согласованию с Министерством финансов Российской Федерации в соответствии с планом сельскохозяйственного страхования на соответствующий год.

8. Для реализации права на получение субсидий в территориальной отраслевой исполнительный орган государственной власти Свердловской области — управление агропромышленного комплекса и продовольствия Министерства агропромышленного комплекса и продовольствия Свердловской области на соответствующей территории (далее — Управление) или в Министерство (в случае отсутствия Управления на соответствующей территории) сельскохозяйственным товаропроизводителем не позднее 05 декабря текущего года, одновременно представляется:

1) заявление о перечислении субсидии на расчетный счет страховой организации (далее — заявление);

2) справка о размере целевых средств, составленная на основании договора страхования и платежного поручения или иного документа, подтверждающего уплату сельскохозяйственным товаропроизводителем 50 процентов премии, по форме, установленной Министерством сельского хозяйства Российской Федерации;

3) копия договора страхования, заверенная сельскохозяйственным товаропроизводителем;

4) выписка из отчета о платежеспособности страховой организации, форма которого устанавливается Федеральной службой по финансовым рынкам, о превышении не менее чем на 30 процентов фактического размера маржи платежеспособности над нормативным размером, предоставленная сельскохозяйственному товаропроизводителю страховой организацией при заключении договора страхования, заверенная ее руководителем, либо документ, содержащий информацию о перестраховании страховой организацией части риска страховой выплаты по договору страхования, в том числе наименование страховой организации-перестраховщика, сведения о доле (размере) страховой выплаты по риску, переданному в

Форма

Приложение № 2 к Порядку предоставления субсидий на возмещение части затрат сельскохозяйственных товаропроизводителей на уплату страховой премии, начисленной по договору сельскохозяйственного страхования в области животноводства

### СВОДНЫЙ ОТЧЕТ о достижении значений показателей результативности предоставления субсидии

Наименование управления	Виды сельскохозяйственных животных	Общее поголовье сельскохозяйственных животных (голов)		Застрахованное поголовье сельскохозяйственных животных (голов)		Доля застрахованного поголовья сельскохозяйственных животных (процентов)		Рост доли застрахованного поголовья сельскохозяйственных животных (процентов)		
		за прошлый год	за отчетный год	план на текущий год	за прошлый год	за отчетный год	за прошлый год	за отчетный год	к прошлому году	к плану
1	2	3	4	5	6	7	8	9	10	11

Начальник управления \_\_\_\_\_ (подпись) (Ф.И.О.)

Главный зоотехник управления \_\_\_\_\_ (подпись) (Ф.И.О.)

Дата, М.П. \_\_\_\_\_ (подпись) (Ф.И.О.)

перестрахование, реквизиты договора перестрахования (дата заключения, номер договора, форма перестрахования).

9. Управление: 1) принимает заявление сельскохозяйственного товаропроизводителя и документы, указанные в пункте 8 настоящего порядка. В заявлении делается отметка о дате получения документов, ставится подпись, указывается фамилия и должность специалиста, принявшего документы. Копия заявления с отметкой о дате получения документов с подписью специалиста, принявшего документы, возвращается сельскохозяйственному товаропроизводителю;

2) формирует сводный перечень поступивших заявлений в течение 5 рабочих дней и передает его для рассмотрения в Министерство с приложением документов, представленных сельскохозяйственным товаропроизводителем.

10. Министерство: 1) регистрирует заявление сельскохозяйственного товаропроизводителя в порядке поступления заявлений в журнале регистрации, который должен быть пронумерован, прошнурован и скреплен печатью Министерства;

2) рассматривает представленные в соответствии с пунктом 8 настоящего порядка документы в течение 5 рабочих дней и по итогам рассмотрения принимает решение о предоставлении или об отказе в предоставлении субсидии, которое в течение 3 рабочих дней со дня его принятия направляет сельскохозяйственному товаропроизводителю.

Решение об отказе в предоставлении субсидии принимается по следующим причинам:

несоответствие сельскохозяйственного товаропроизводителя требованиям, предусмотренным пунктом 5 настоящего порядка; неполное представление документов, указанных в пункте 8 настоящего порядка;

превышение совокупных расходов на предоставление субсидий сверх доведенных до Министерства лимитов бюджетных обязательств; несоблюдение срока предоставления документов, установленного в пункте 8 настоящего порядка.

Решение об отказе в предоставлении субсидии может быть обжаловано сельскохозяйственным товаропроизводителем в установленном законодательством порядке.

В случае ненадлежащего оформления (отсутствие отписок печати, подписание должностных лиц, других необходимых реквизитов, арифметические ошибки, несоответствие объемов и сумм, указанных в справке о размере целевых средств, представленным первичным документам) документов, указанных в пункте 8 настоящего порядка, документы возвращаются на доработку. Документы должны быть доработаны и представлены в Управление или Министерство в течение 10 дней с момента возврата, а за декабрь — не позднее 05 декабря.

11. Перечисление субсидии на расчетный счет страховой организации по договору сельскохозяйственного страхования осуществляется Министерством на основании заявления сельскохозяйственного товаропроизводителя и справки о размере целевых средств, источником финансового обеспечения которых является субсидия, по форме, установленной Министерством сельского хозяйства Российской Федерации, в срок, не превышающий 30 календарных дней со дня принятия положительного решения о предоставлении субсидии.

Сельскохозяйственному товаропроизводителю направляется копия документа, подтверждающего перечисление субсидии на расчетный счет страховой организации.

В случае недостаточности лимитов бюджетных обязательств областного бюджета и поступивших в установленном порядке средств из федерального бюджета для предоставления субсидий в соответствующем месяце всем сельскохозяйственным товаропроизводителям в полном объеме сумма субсидии сокращается пропорционально для каждого сельскохозяйственного товаропроизводителя.

12. Министерство предоставляет в Министерство сельского хозяйства Российской Федерации по формам и в установленные им сроки:

1) отчет о расходах бюджета субъекта Российской Федерации, источником финансового обеспечения которых является субсидия; 2) отчет о достижении значения показателя результативности предоставления субсидий;

3) отчет о состоянии посевных (посадочных) площадей (общая посевная, погибшая, застрахованная площадь, ущерб); 4) отчет о финансово-экономическом состоянии сельскохозяйственных товаропроизводителей.

После сдачи указанных отчетов в Министерство сельского хозяйства Российской Федерации копии отчетов представляются в Министерство финансов Свердловской области.

13. Эффективность использования субсидий оценивается ежегодно Министерством на основании показателя результативности предоставления субсидии, характеризующегося долей застрахованного поголовья сельскохозяйственных животных в общем поголовье сельскохозяйственных животных по сравнению с показателем, установленным на соответствующий год.

14. Отчет о достижении значения показателя результативности предоставления субсидий представляется в Министерство: 1) сельскохозяйственным товаропроизводителем — до 05 числа месяца, следующего за отчетным кварталом, по форме согласно приложению № 1 к настоящему порядку;

2) Управлением — до 10 числа месяца, следующего за отчетным кварталом, по форме согласно приложению № 2 к настоящему порядку.

15. В случае, если в отчетном финансовом году не достигнут показатель результативности предоставления субсидий, указанных в пункте 13 настоящего порядка, и его отклонение составляет более 50 процентов от среднеобластного уровня, Министерство принимает решение о сокращении объема субсидий, предоставляемой на год, следующий за отчетным финансовым годом, из расчета 1 процент объема субсидии за каждый процент снижения значения целевого показателя использования субсидий.

В случае, если установленный показатель результативности предоставления субсидии не достигнут в силу обстоятельств непреодолимой силы, решение о сокращении объема субсидии, предоставляемой организации, Министерством не принимается.

16. При выявлении Министерством либо органами, осуществляющими финансовый контроль, нарушении условий, установленных для предоставления субсидий, а также фактов непропорционального получения субсидий субсидии подлежат возврату в областной бюджет в течение 30 календарных дней с момента получения сельскохозяйственным товаропроизводителем соответствующего требования.

При невозврате субсидий в указанный срок Министерство принимает меры по взысканию подлежащих возврату субсидий в областной бюджет в судебном порядке.

17. Сельскохозяйственные товаропроизводители в случае нарушения условий, установленных настоящим порядком, а также за достоверность сведений, представленных в Министерство, несут ответственность в соответствии с действующим законодательством.

18. Должностные лица управлений и Министерства несут ответственность за несоблюдение условий и порядка предоставления субсидий.

Форма

Приложение № 1 к Порядку предоставления субсидий на возмещение части затрат сельскохозяйственных товаропроизводителей на уплату страховой премии, начисленной по договору сельскохозяйственного страхования в области животноводства

### ОТЧЕТ о достижении значений показателей результативности предоставления субсидии

за \_\_\_\_\_ год

Наименование сельскохозяйственного товаропроизводителя \_\_\_\_\_

ИНН \_\_\_\_\_ ОКАТО \_\_\_\_\_

вид деятельности \_\_\_\_\_

Виды сельскохозяйственных животных	Общее поголовье сельскохозяйственных животных (голов)		Застрахованное поголовье сельскохозяйственных животных (голов)		Доля застрахованного поголовья сельскохозяйственных животных (процентов)		Рост доли застрахованного поголовья сельскохозяйственных животных (процентов)		
	за прошлый год	за отчетный год	план на текущий год	за прошлый год	за отчетный год	за прошлый год	за отчетный год	к прошлому году	к плану
1	2	3	4	5	6	7	8	9	10

Руководитель \_\_\_\_\_ (подпись) (Ф.И.О.)

Главный зоотехник \_\_\_\_\_ (подпись) (Ф.И.О.)

Дата \_\_\_\_\_

М.П.

### СВОДНЫЙ ОТЧЕТ о достижении значений показателей результативности предоставления субсидии

Наименование управления	Виды сельскохозяйственных животных	Общее поголовье сельскохозяйственных животных (голов)		Застрахованное поголовье сельскохозяйственных животных (голов)		Доля застрахованного поголовья сельскохозяйственных животных (процентов)		Рост доли застрахованного поголовья сельскохозяйственных животных (процентов)		
		за прошлый год	за отчетный год	план на текущий год	за прошлый год	за отчетный год	за прошлый год	за отчетный год	к прошлому году	к плану
1	2	3	4	5	6	7	8	9	10	11

Начальник управления \_\_\_\_\_ (подпись) (Ф.И.О.)

Главный зоотехник управления \_\_\_\_\_ (подпись) (Ф.И.О.)

Дата, М.П. \_\_\_\_\_ (подпись) (Ф.И.О.)

**ПРАВИТЕЛЬСТВО  
СВЕРДЛОВСКОЙ ОБЛАСТИ  
ПОСТАНОВЛЕНИЕ**

29.01.2013 г. Екатеринбург № 107-ПП

**О реорганизации государственного казенного специального (коррекционного) образовательного учреждения Свердловской области для обучающихся, воспитанников с ограниченными возможностями здоровья «Карпинская специальная (коррекционная) общеобразовательная школа-интернат № 10»**

Руководствуясь статьями 57–59 Гражданского кодекса Российской Федерации, статьей 56 Областного закона от 10 апреля 1995 года № 903 «Об управлении государственной собственностью Свердловской области», постановлением Правительства Свердловской области от 15.12.2010 г. № 1792-ПП «Об утверждении Порядка создания, реорганизации, изменения типа и ликвидации государственного казенного и бюджетного учреждения Свердловской области», в целях повышения результативности управления образовательным процессом и эффективности использования учебно-материальной базы Правительство Свердловской области

**ПОСТАНОВЛЯЕТ:**  
1. Реорганизовать государственное казенное специальное (коррекционное) образовательное учреждение Свердловской области для обучающихся, воспитанников с ограниченными возможностями здоровья «Карпинская специальная (коррекционная) общеобразовательная школа-интернат № 10» путем присоединения к нему государственного казенного специального (коррекционного) образовательного учреждения Свердловской области для обучающихся, воспитанников с ограниченными возможностями здоровья «Карпинская специальная (коррекционная) общеобразовательная школа-интернат № 1».

2. Считать государственное казенное специальное (коррекционное) образовательное учреждение Свердловской области для обучающихся, воспитанников с ограниченными возможностями здоровья «Карпинская специальная (коррекционная) общеобразовательная школа-интернат № 10» правопреемником имущественных и неимущественных прав и обязанностей государственного казенного специального (коррекционного) образовательного учреждения Свердловской области для обучающихся, воспитанников с ограниченными возможностями здоровья «Карпинская специальная (коррекционная) общеобразовательная школа-интернат № 1».

3. Министерству общего и профессионального образования Свердловской области (Ю.И. Биктуганов):  
1) осуществлять функции и полномочия учредителя государственного казенного специального (коррекционного) образовательного учреждения Свердловской области для обучающихся, воспитанников с ограниченными возможностями здоровья «Карпинская специальная (коррекционная) общеобразовательная школа-интернат № 10»;

2) утвердить изменения в Устав государственного казенного специального (коррекционного) образовательного учреждения Свердловской области для обучающихся, воспитанников с ограниченными возможностями здоровья «Карпинская специальная (коррекционная) общеобразовательная школа-интернат № 10»;

3) сохранить государственному казенному специальному (коррекционному) образовательному учреждению Свердловской области для обучающихся, воспитанников с ограниченными возможностями здоровья «Карпинская специальная (коррекционная) общеобразовательная школа-интернат № 10» основные цели деятельности;

4) издать приказ о мероприятиях, необходимых для реорганизации государственного казенного специального (коррекционного) образовательного учреждения Свердловской области для обучающихся, воспитанников с ограниченными возможностями здоровья «Карпинская специальная (коррекционная) общеобразовательная школа-интернат № 10»;

5) при утверждении сметы расходов государственного казенного образовательного учреждения Свердловской области для обучающихся, воспитанников с ограниченными возможностями здоровья «Карпинская специальная (коррекционная) общеобразовательная школа-интернат № 10» исходить из предельной численности работников в количестве 91 штатной единицы;

6) утвердить передаточный акт.  
4. Министерству по управлению государственным имуществом Свердловской области (А.В. Пьянко):

1) закрепить имущественный комплекс государственного казенного образовательного учреждения Свердловской области для обучающихся, воспитанников с ограниченными возможностями здоровья «Карпинская специальная (коррекционная) общеобразовательная школа-интернат № 1» за государственным казенным образовательным учреждением Свердловской области для обучающихся, воспитанников с ограниченными возможностями здоровья «Карпинская специальная (коррекционная) общеобразовательная школа-интернат № 10» Ю.А. Немкиной;

2) внести соответствующие изменения в Реестр государственного имущества Свердловской области.

5. Директору государственного казенного специального (коррекционного) образовательного учреждения Свердловской области для обучающихся, воспитанников с ограниченными возможностями здоровья «Карпинская специальная (коррекционная) общеобразовательная школа-интернат № 10» Ю.А. Немкиной:

1) осуществить необходимые фактические и юридические действия, связанные с реорганизацией государственного казенного специального (коррекционного) образовательного учреждения Свердловской области для обучающихся, воспитанников с ограниченными возможностями здоровья «Карпинская специальная (коррекционная) общеобразовательная школа-интернат № 10» и регистрацией изменений в Устав государственного казенного специального (коррекционного) образовательного учреждения Свердловской области для обучающихся, воспитанников с ограниченными возможностями здоровья «Карпинская специальная (коррекционная) общеобразовательная школа-интернат № 10».

6. Контроль за выполнением настоящего постановления возложить на Первого Заместителя Председателя Правительства Свердловской области В.А. Власова.

7. Настоящее постановление опубликовать в «Областной газете».

8. Настоящее постановление вступает в силу на следующий день после его официального опубликования.

Председатель Правительства Свердловской области Д.В. Паслер.

**ПРАВИТЕЛЬСТВО  
СВЕРДЛОВСКОЙ ОБЛАСТИ  
ПОСТАНОВЛЕНИЕ**

29.01.2013 г. г. Екатеринбург № 108-ПП

**Об утверждении Порядка предоставления субсидий на строительство и (или) реконструкцию объектов капитального строительства сельскохозяйственного назначения**

В целях реализации Закона Свердловской области от 07 декабря 2012 года № 104-ОЗ «Об областном бюджете на 2013 год и плановый период 2014 и 2015 годов» Правительство Свердловской области

**ПОСТАНОВЛЯЕТ:**  
1. Утвердить Порядок предоставления субсидий на строительство и (или) реконструкцию объектов капитального строительства сельскохозяйственного назначения (прилагается).

2. Контроль за исполнением настоящего постановления возложить на Министра агропромышленного комплекса и продовольствия Свердловской области, Члена Правительства Свердловской области М.Н. Колытова.

3. Настоящее постановление опубликовать в «Областной газете».

Председатель Правительства Свердловской области Д.В. Паслер.

**УТВЕРЖДЕН  
постановлением Правительства  
Свердловской области  
от 29.01.2013 г. № 108-ПП  
«Об утверждении Порядка предоставления  
субсидий на строительство и (или) реконструкцию  
объектов капитального строительства  
сельскохозяйственного назначения»**

**ПОРЯДОК  
предоставления субсидий на строительство и (или) реконструкцию  
объектов капитального строительства сельскохозяйственного  
назначения**

1. Настоящий порядок определяет категории юридических (за исключением государственных (муниципальных) учреждений) и физических лиц (за исключением граждан, ведущих личное подсобное хозяйство), имеющих право на получение субсидий на строительство и (или) реконструкцию объектов капитального строительства сельскохозяйственного назначения (далее — субсидии), цели, условия и процедуру предоставления субсидий, а также возврата субсидий в случае нарушения условий, предусмотренных при их предоставлении.

2. Главным распорядителем средств областного бюджета, предусмотренных для предоставления субсидий, является Министерство агропромышленного комплекса и продовольствия Свердловской области (далее — Министерство).

3. Право на получение субсидий имеют юридические (за исключением государственных (муниципальных) учреждений) и физические лица (за исключением граждан, ведущих личное подсобное хозяйство), признаваемые сельскохозяйственными товаропроизводителями в соответствии с Законом, прошедшие отбор в порядке, предусмотренном постановлением Правительства Свердловской области от 29.12.2007 г. № 1374-ПП «О комиссии по отбору сельскохозяйственных товаропроизводителей Свердловской области, которым планируется предоставление субсидий из областного бюджета» (далее — постановление Правительства Свердловской области от 29.12.2007 г. № 1374-ПП), осуществляющие деятельность на территории Свердловской области и состоящие на учете в налоговых органах Свердловской области по месту своего нахождения (далее — получатели).

4. Субсидия предоставляется на возмещение части затрат получателя на строительство и (или) реконструкцию объектов капитального строительства сельскохозяйственного назначения в соответствии с перечнем Общероссийского классификатора основных фондов ОК 013-94, утвержденным постановлением Госстандарта Российской Федерации от 26.12.1994 г. № 359, определенных кодами 114525101 «Здание комплекса по производству молока», 114525142 «Коровник», 114525144 «Отделение коровника родильное», 114525151 «Блок молочный», в размере не более 30 процентов фактически произведенных в текущем финансовом году затрат, по результатам отбора в порядке, предусмотренном постановлением Правительства Свердловской области от 29.12.2007 г. № 1374-ПП.

5. Получатель, включенный по итогам отбора в Перечень юридических и физических лиц, осуществляющих производство сельскохозяйственной продукции и (или) закупку и сельскохозяйственной продукции, пищевых лесных ресурсов, которым планируется предоставление из областного бюджета субсидий в текущем финансовом году, в порядке, предусмотренном постановлением Правительства Свердловской области от 29.12.2007 г. № 1374-ПП (далее — Перечень), в течение 20 дней с момента включения в Перечень, но не позднее 20 ноября текущего года, представляет в территориальной отраслевой исполнительной орган государственной власти Свердловской области — управление агропромышленного комплекса и продовольствия Министерство агропромышленного комплекса и продовольствия Свердловской области (далее — Управление) на соответствующей территории или Министерство (в случае отсутствия Управления на соответствующей территории) следующие документы:

- 1) заявление о предоставлении субсидий (далее — заявление);
- 2) справку налогового органа об отсутствии просроченной задолженности по налоговым платежам и иным обязательным платежам (на 01 число месяца, в котором представляется заявление);
- 3) копию свидетельства о постановке на учет в налоговом органе Свердловской области по месту нахождения получателя, заверенную получателем;
- 4) копию утвержденного в установленном порядке на основании положительного заключения государственной экспертизы сводного сметного расчета стоимости строительства, заверенную получателем;
- 5) копию титульного списка стройки, заверенную получателем;
- 6) копию графика выполнения работ, заверенную получателем;
- 7) копии договоров на поставку технологического оборудования, на выполнение подрядных работ и функций заказчика-застройщика на объекте, заверенные получателем;
- 8) копию выписки из Единого государственного реестра юридических лиц, подтверждающую отсутствие ведения процедуры ликвидации, выданной налоговым органом, заверенную получателем.

6. В случае, если получатель не представляет документ, указанный в подпункте 2 части первой пункта 7 настоящего порядка по собственной инициативе, Управление и/или Министерство (в случае отсутствия Управления на соответствующей территории) посредством межведомственного запроса, в том числе в электронной форме с использованием единой системы межведомственного электронного взаимодействия и подключаемых к ней региональных систем межведомственного электронного взаимодействия, запрашивает и получает от налоговых органов сведения о наличии (отсутствии) у заемщика задолженности по уплате налогов, сборов, пеней и штрафов за нарушение законодательства Российской Федерации о налогах и сборах.

7. Управление формирует сводный перечень поступивших заявлений и в течение 3 рабочих дней передает его для рассмотрения в Министерство с приложением документов, представленных получателем.

8. Министерство:  
1) регистрирует заявление получателя в порядке поступления заявлений в журнале регистрации, который нумеруется, прошнуровывается и скрепляется печатью Министерства;

2) рассматривает представленные в соответствии с пунктом 7 настоящего порядка документы в течение 10 рабочих дней.  
10. По итогам рассмотрения документов, указанных в пункте 7 настоящего порядка, Министерство:

1) заключает с получателем соглашение о предоставлении субсидий (далее — соглашение), включающее:  
обязательство получателя представить в Министерство копии документов, указанных в пункте 12 настоящего порядка;  
обязательство получателя по выполнению срока ввода объекта в эксплуатацию и увеличению объема производства сельскохозяйственной продукции в соответствии с инвестиционным проектом;  
обязательство получателя о государственной регистрации (оформлении) в течение 3 месяцев с даты введения в эксплуатацию объекта капитального строительства права собственности на это недвижимое имущество и представления в Министерство копии свидетельства о праве собственности;

2) предоставляет копии свидетельства о праве собственности; порядок перечисления субсидий из областного бюджета на счет получателя;  
полномочие Министерства на приостановление предоставления субсидии в случае нарушения получателем обязательств, предусмотренных соглашением.  
При невозможности устранения указанного нарушения предоставление субсидии прекращается в порядке, установленном бюджетным законодательством Российской Федерации;

3) осуществляет контроль за исполнением условий соглашения; ответственность сторон за нарушение условий соглашения.  
Контроль за выполнением обязательств, предусмотренных соглашением, осуществляется Министерством ежегодно до 01 марта соответствующего финансового года;

4) отказывает в предоставлении субсидии, о чем получателю направляется письменное уведомление в течение 10 дней со дня регистрации заявления, которое может быть обжаловано получателем в установленном законодательством порядке.

11. Субсидия не предоставляется по следующим основаниям:  
1) если предоставление субсидии повлечет превышение совокупных расходов на предоставление субсидий сверх доведенных до Министерства лимитов бюджетных обязательств;

2) при несоответствии получателя условиям, установленным пунктом 5 настоящего порядка;  
3) при непредставлении (неполном представлении) получателем документов, указанных в подпунктах 1, 3–7 части первой пункта 7, настоящего порядка;

4) при несоблюдении сроков представления документов, указанных в пункте 7 настоящего порядка;  
5) при наличии процедуры ликвидации или решений арбитражных судов о признании получателя, претендующего на получение субсидии в соответствии с настоящим порядком, несостоятельным (банкротом) и об открытии конкурсного производства;

6) при наличии просроченной задолженности по налоговым и иным обязательным платежам в бюджеты всех уровней бюджетной системы Российской Федерации.

12. Для получения субсидии получатель ежемесячно, до 05 числа месяца, следующего за отчетным периодом, но не позднее 05 декабря текущего года, представляет справку-расчет о причитающихся субсидиях на строительство и (или) реконструкцию объектов капитального строительства сельскохозяйственного назначения (далее — справка-расчет) по форме согласно приложению № 1 к настоящему порядку и заверенные получателем копии следующих документов:

- 1) платежных поручений, подтверждающих оплату технологического оборудования, выполненных работ при подрядном способе строительства;
- 2) счетов-фактур, накладных на оборудование и строительные материалы;
- 3) актов приема оборудования (форма № ОС-14);
- 4) актов о приеме выполненных работ (форма № КС-2);
- 5) актов о приеме-передаче оборудования в монтаж (форма № ОС-15);
- 6) справки о стоимости выполненных работ и затрат (форма КС-3).

При приобретении импортного оборудования за иностранную валюту дополнительно представляются заверенные организацией копии следующих документов:

- 1) платежных поручений и документов, подтверждающих открытие аккредитива на оплату оборудования;
- 2) дебетового авизо о подтверждении перечисления иностранной валюты поставщику или Swiftового сообщения с переводом валюты.

13. Управление или Министерство контролирует правильность оформления представленных документов, в случае неполного представления документов, указанных в пункте 12 настоящего порядка, а также ненадлежащего их оформления (отсутствие оттисков печати, подписей должностных лиц, других необходимых реквизитов, арифметические ошибки, несоответствие объемов и сумм, указанных в справках-расчетах, представленным первичным документам) возвращает их на доработку. В справке-расчете делается запись о возврате документов на доработку с указанием даты возврата. В месячный срок с момента возврата, но не позднее 05 декабря текущего финансового года, документы должны быть доработаны и представлены в Управление или Министерство.

14. Управление на основании справок-расчетов, представленных получателем и принятых для предоставления субсидии, составляет сводную справку-расчет о причитающихся субсидиях на строительство и (или) ре-

конструкцию объектов капитального строительства сельскохозяйственного назначения по форме согласно приложению № 2 к настоящему порядку, которую не позднее 10 числа месяца, следующего за отчетным периодом, а за декабрь — не позднее 10 декабря текущего года, представляет в Министерство.

15. Министерство на основании сводных справок-расчетов, полученных от управлений и получателей, принятых для предоставления субсидии, составляет сводную справку-расчет по Министерству о причитающихся субсидиях на строительство и (или) реконструкцию объектов капитального строительства сельскохозяйственного назначения по форме согласно приложению № 3 к настоящему порядку, которую не позднее 20 числа месяца, следующего за отчетным периодом, представляет в Министерство финансов Свердловской области.

16. Перечисление субсидии на расчетный счет получателя осуществляется Управлением на основании принятой Министерством сводной справки-расчета Управления по форме согласно приложению № 2 к настоящему порядку, а Министерство — на основании справки-расчета по форме согласно приложению № 1 к настоящему порядку до 20 дней со дня принятия Министерством указанных документов.

В случае недостаточности лимитов бюджетных обязательств для предоставления субсидии в соответствующем месяце получателем в полном объеме сумма субсидии сокращается для каждого получателя пропорционально проценту недостаточности лимитов бюджетных обязательств.

17. При выявлении Министерством либо органами, осуществляющими финансовый контроль, нарушения условий, установленных для предоставления субсидий, а также факта неправомерного получения субсидий субсидии подлежат возврату в областной бюджет в течение 30 календарных дней с момента получения получателем соответствующего требования.  
При возврате субсидий в указанный срок Министерство принимает

меры по взысканию подлежащих возврату субсидий в областной бюджет в судебном порядке.

18. Эффективность использования субсидии оценивается ежегодно Министерством на основании следующих показателей результативности предоставления субсидии:

- 1) срок ввода объекта в эксплуатацию в соответствии с инвестиционным проектом;
- 2) увеличение объемов производства сельскохозяйственной продукции (молока, мяса) в соответствии с инвестиционным проектом.

19. Ежегодно, в срок до 05 февраля года, следующего за отчетным годом, по истечении одного года эксплуатации объекта получатель представляет в Управление или Министерство (в случае отсутствия Управления на соответствующей территории) отчет о достижении значений показателей результативности предоставления субсидии на строительство и (или) реконструкцию объектов капитального строительства сельскохозяйственного назначения по форме согласно приложению № 4 к настоящему порядку.

20. Управление в срок до 10 февраля года, следующего за отчетным годом, представляет в Министерство сводный отчет о достижении значений показателей результативности предоставления субсидии на строительство и (или) реконструкцию объектов капитального строительства сельскохозяйственного назначения по форме согласно приложению № 5 к настоящему порядку.

21. Получатели субсидий в случае нарушения условий, установленных настоящим порядком для предоставления субсидий, а также в случае неправомерного получения субсидий несут ответственность в соответствии с действующим законодательством.

22. Должностные лица управлений и Министерства несут в соответствии с нормами бюджетного, административного и уголовного законодательства ответственность за несоблюдение условий и порядка предоставления субсидий.

Форма Приложение № 1 к Порядку предоставления субсидий на строительство и (или) реконструкцию объектов капитального строительства сельскохозяйственного назначения

**СПРАВКА-РАСЧЕТ  
о причитающихся субсидиях на строительство и (или) реконструкцию объектов капитального строительства сельскохозяйственного назначения**

на \_\_\_\_\_ 20\_\_ года

Наименование получателя	ИНН получателя	ОКАТО получателя	Вид деятельности получателя	адрес получателя (юридический)							
Наименование объекта	Плано-ый объем субсидии на год (рублей)	Объемы работ, выполненных подрядчиками (рублей)	Стоимость оборудования, переданного в монтаж (рублей)	Всего выполнено объемов работ по объекту (рублей)	Произведена оплата выполненных объемов работ	Объем субсидии (рублей)	Принято к выплате субсидии (рублей)*				
1	2	3	4	5	6	7	8	9	10	11	12

\* Заполняется Управлением (Министерством).

Руководитель получателя \_\_\_\_\_ (Ф.И.О.) \_\_\_\_\_ (подпись)  
 Главный бухгалтер получателя \_\_\_\_\_ (Ф.И.О.) \_\_\_\_\_ (подпись)  
 Дата, М.П. \_\_\_\_\_  
 Принято (Возвращено): Управление (Министерство) \_\_\_\_\_ (должность) \_\_\_\_\_ (Ф.И.О.) \_\_\_\_\_ (подпись)  
 Дата, М.П. \_\_\_\_\_

Форма Приложение № 2 к Порядку предоставления субсидий на строительство и (или) реконструкцию объектов капитального строительства сельскохозяйственного назначения

**СВОДНАЯ СПРАВКА-РАСЧЕТ  
о причитающихся субсидиях на строительство и (или) реконструкцию объектов капитального строительства сельскохозяйственного назначения**

на \_\_\_\_\_ 20\_\_ года

Наименование управления	Наименование объекта	Плано-ый объем субсидии на год (рублей)	Объемы работ, выполненных подрядчиками (рублей)	Стоимость оборудования, переданного в монтаж (рублей)	Всего выполнено объемов работ по объекту (рублей)	Произведена оплата стоимости оборудования, выполненных объемов работ	Объем субсидии с учетом фактически выполненных работ (рублей)	Принято к выплате субсидии с начала года (рублей)*	Фактически выплачено получателю субсидии на отчетную дату с начала года (рублей)			
1	2	3	4	5	6	7	8	9	10	11	12	13

\* Заполняется Министерством.

Начальник управления \_\_\_\_\_ (Ф.И.О.) \_\_\_\_\_ (подпись)  
 Главный инженер \_\_\_\_\_ (Ф.И.О.) \_\_\_\_\_ (подпись)  
 Главный бухгалтер \_\_\_\_\_ (Ф.И.О.) \_\_\_\_\_ (подпись)  
 Дата, М.П. \_\_\_\_\_  
 Принято (Возвращено): Министерство \_\_\_\_\_ (должность) \_\_\_\_\_ (Ф.И.О.) \_\_\_\_\_ (подпись)  
 Дата, М.П. \_\_\_\_\_

Форма Приложение № 3 к Порядку предоставления субсидий на строительство и (или) реконструкцию объектов капитального строительства сельскохозяйственного назначения

**СВОДНАЯ СПРАВКА-РАСЧЕТ  
о причитающихся субсидиях на строительство и (или) реконструкцию объектов капитального строительства сельскохозяйственного назначения**

по Министерству агропромышленного комплекса и продовольствия Свердловской области на \_\_\_\_\_ 20\_\_ года

Наименование Управления (получателя)	Наименование объекта	Плано-ый объем субсидии на год (рублей)	Объемы работ, выполненных подрядчиками (рублей)	Стоимость оборудования, переданного в монтаж (рублей)	Всего выполнено по объекту (рублей)	Произведена оплата стоимости оборудования, выполненных объемов работ	Объем субсидии с учетом фактически выполненных работ (рублей)	Принято к выплате субсидии с начала года (рублей)	Фактически выплачено получателю субсидии на отчетную дату с начала года (рублей)			
1	2	3	4	5	6	7	8	9	10	11	12	13

Министр \_\_\_\_\_ (Ф.И.О.) \_\_\_\_\_ (подпись)

Начальник отдела финансирования \_\_\_\_\_ (Ф.И.О.) \_\_\_\_\_ (подпись)  
 Дата М.П. \_\_\_\_\_

Форма Приложение № 4 к Порядку предоставления субсидий на строительство и (или) реконструкцию объектов капитального строительства сельскохозяйственного назначения

**ОТЧЕТ  
о достижении значений показателей результативности предоставления субсидии на строительство и (или) реконструкцию объектов капитального строительства сельскохозяйственного назначения**

на \_\_\_\_\_ 20\_\_ года

Наименование получателя \_\_\_\_\_  
 ИНН получателя \_\_\_\_\_  
 ОКАТО получателя \_\_\_\_\_  
 Вид деятельности получателя \_\_\_\_\_  
 Адрес получателя (юридический) \_\_\_\_\_

Наименование показателя	Единица измерения	Плано-ое значение показателя	Фактическое значение показателя	Выполнение результативности (процентом)
1	2	3	4	5
Срок ввода объекта в эксплуатацию				
Объем производства сельскохозяйственной продукции (по видам продукции)				
Срок государственной регистрации (оформления) права собственности на объект				

Руководитель получателя \_\_\_\_\_ (Ф.И.О.) \_\_\_\_\_ (подпись)  
 Главный инженер \_\_\_\_\_ (Ф.И.О.) \_\_\_\_\_ (подпись)  
 Главный экономист \_\_\_\_\_ (Ф.И.О.) \_\_\_\_\_ (подпись)  
 Дата М.П. \_\_\_\_\_

**СВОДНЫЙ ОТЧЕТ  
о достижении значений показателей результативности предоставления субсидии на строительство и (или) реконструкцию объектов капитального строительства сельскохозяйственного назначения**

на \_\_\_\_\_ 20\_\_ года

Наименование показателя	Единица измерения	Плано-ое значение показателя	Фактическое значение показателя	Выполнение результативности (процентом)
1	2	3	4	5
Срок ввода объекта в эксплуатацию				
Объем производства сельскохозяйственной продукции (по видам продукции)				
Срок государственной регистрации (оформления) права собственности на объект				

Начальник управления \_\_\_\_\_ (Ф.И.О.) \_\_\_\_\_ (подпись)  
 Главный инженер \_\_\_\_\_ (Ф.И.О.) \_\_\_\_\_ (подпись)  
 Главный экономист \_\_\_\_\_ (Ф.И.О.) \_\_\_\_\_ (подпись)  
 Дата М.П. \_\_\_\_\_

## УКАЗ ГУБЕРНАТОРА СВЕРДЛОВСКОЙ ОБЛАСТИ

О присуждении премий Губернатора Свердловской области для молодых ученых за 2012 год

В соответствии с Указом Губернатора Свердловской области от 19 января 2004 года № 21-УГ «Об учреждении премий Губернатора Свердловской области для молодых ученых», рассмотрев предложение комиссии по присуждению премий Губернатора Свердловской области для молодых ученых,

### ПОСТАНОВЛЯЮ:

1. Присудить премии Губернатора Свердловской области для молодых ученых в следующих номинациях:

- «За лучшую работу в области математики» — Масловой Наталье Владимировне;
- «За лучшую работу в области механики и машиноведения» — Смирновой Евгении Олеговне;
- «За лучшую работу в области информатики, телекоммуникаций и систем управления» — Пупыреву Сергею Николаевичу;
- «За лучшую работу в области электрофизики и энергетике» — Мамаеву Александру Сергеевичу;
- «За лучшую работу в области теоретической физики» — Луканову Алексею Владимировичу;
- «За лучшую работу в области экспериментальной физики» — Шерстобитову Андрею Александровичу;
- «За лучшую работу в области технических наук» — Нарыгиной Ирины Вячеславовне и Гриб Стелле Владимировне;
- «За лучшую работу в области инженерных наук» — Нечвоглов Ольге Владимировне;
- «За лучшую работу в области химии твердого тела и электрохимии» — Маркову Алексею Александровичу;
- «За лучшую работу в области неорганической и органической химии» — Иргашеву Роману Ахметовичу;
- «За лучшую работу в области металлургии и металловедения» — Юровских Артему Сергеевичу;
- «За лучшую работу в области общей биологии» — Зыкову Сергею Викторовичу;
- «За лучшую работу в области охраны природы» — Егорову Евгению Валентиновичу;
- «За лучшую работу в области наук о Земле» — Комлеву Алексею Сергеевичу;
- «За лучшую работу в области охраны окружающей среды и рационального природопользования» — Почечун Виктории Александровне;
- «За лучшую работу в области физиологии» — Лукину Олегу Николаевичу;
- «За лучшую работу в области медицины» — Иванову Дмитрию Викторовичу;
- «За лучшую работу в области педагогических и психологических наук» — Андриониной Анне Сергеевне;
- «За лучшую работу в области гуманитарных наук» — Поплу Ивану Александровичу;
- «За лучшую работу в области экономики» — Матушкиной Наталье Александровне.

2. Контроль за выполнением настоящего указа возложить на Заместителя Председателя Правительства Свердловской области А.Ю. Петрова.

3. Настоящий указ опубликовать в «Областной газете».

Губернатор  
Свердловской области

Е.В. Куйвашев.

г. Екатеринбург  
05 февраля 2013 года  
№ 49-УГ

## ПРАВИТЕЛЬСТВО СВЕРДЛОВСКОЙ ОБЛАСТИ ПОСТАНОВЛЕНИЕ

01.02.2013 г. № 117-ПП г. Екатеринбург

**О распределении субсидий из областного бюджета местным бюджетам, предоставление которых предусмотрено областной целевой программой «Развитие транспортного комплекса Свердловской области» на 2011–2016 годы, между муниципальными образованиями, расположенными на территории Свердловской области, в 2013 году**

В соответствии с пунктом 2 статьи 12 Закона Свердловской области от 15 июля 2005 года № 70-ОЗ «О предоставлении отдельных межбюджетных трансфертов из областного бюджета и местных бюджетов в Свердловской области», Законом Свердловской области от 07 декабря 2012 года № 104-ОЗ «Об областном бюджете на 2013 год и плановый период 2014 и 2015 годов» и по результатам отбора муниципальных образований, расположенных на территории Свердловской области, бюджетам которых могут быть предоставлены субсидии в рамках реализации областной целевой программы «Развитие транспортного комплекса Свердловской области» на 2011–2016 годы, утвержденной постановлением Правительства Свердловской области от 11.10.2010 г. № 1479-ПП «Об утверждении областной целевой программы «Развитие транспортного комплекса Свердловской области» на 2011–2016 годы», Правительство Свердловской области

### ПОСТАНОВЛЯЕТ:

1. Утвердить распределение субсидий из областного бюджета местным бюджетам, предоставление которых предусмотрено областной целевой программой «Развитие транспортного комплекса Свердловской области» на 2011–2016 годы, между муниципальными образованиями, расположенными на территории Свердловской области, в 2013 году:

- на окончание строительства первой очереди метрополитена в рамках подпрограммы «Транспортное обслуживание населения Свердловской области» (прилагается);
- на строительство и реконструкцию автомобильных дорог общего пользования местного значения в рамках подпрограммы «Развитие и обеспечение сохранности сети автомобильных дорог на территории Свердловской области» (прилагается);
- на капитальный ремонт и ремонт дворовых территорий многоквартирных домов, проездов к дворовым территориям многоквартирных домов населенных пунктов в рамках подпрограммы «Развитие и обеспечение сохранности сети автомобильных дорог на территории Свердловской области» (прилагается);
- на проектирование, строительство и реконструкцию автомобильных дорог общего пользования местного значения в рамках подпрограммы «Содействие развитию муниципального образования «Город Екатеринбург» как центра Свердловской области» — «Столица» (прилагается);
- на капитальный ремонт и ремонт автомобильных дорог общего пользования местного значения населенных пунктов в рамках подпрограммы «Содействие развитию муниципального образования «Город Екатеринбург» как центра Свердловской области» — «Столица» (прилагается);
- на капитальный ремонт и ремонт дворовых территорий многоквартирных домов, проездов к дворовым территориям многоквартирных домов населенных пунктов в рамках подпрограммы «Содействие развитию муниципального образования «Город Екатеринбург» как центра Свердловской области» — «Столица» (прилагается).
- на контроль за выполнением настоящего постановления возложить на Заместителя Председателя Правительства Свердловской области С.М. Зырянова.
- Настоящее постановление опубликовать в «Областной газете».

Председатель Правительства  
Свердловской области

Д.В. Паслер.

### УТВЕРЖДЕНО

постановлением Правительства Свердловской области от 01.02.2013 г. № 117-ПП «О распределении субсидий из областного бюджета местным бюджетам, предоставление которых предусмотрено областной целевой программой «Развитие транспортного комплекса Свердловской области» на 2011–2016 годы, между муниципальными образованиями, расположенными на территории Свердловской области, в 2013 году»

### РАСПРЕДЕЛЕНИЕ

субсидий из областного бюджета местным бюджетам, предоставление которых предусмотрено областной целевой программой «Развитие транспортного комплекса Свердловской области» на 2011–2016 годы, между муниципальными образованиями, расположенными на территории Свердловской области, в 2013 году на окончание строительства первой очереди метрополитена в рамках подпрограммы «Транспортное обслуживание населения Свердловской области»

Номер строки	Наименование муниципального образования	Размер субсидий, тыс. рублей
1	Муниципальное образование «Город Екатеринбург»	510 950,5
2	Всего	510 950,5

### УТВЕРЖДЕНО

постановлением Правительства Свердловской области от 01.02.2013 г. № 117-ПП «О распределении субсидий из областного бюджета местным бюджетам, предоставление которых предусмотрено областной целевой программой «Развитие транспортного комплекса Свердловской области» на 2011–2016 годы, между муниципальными образованиями, расположенными на территории Свердловской области, в 2013 году»

### РАСПРЕДЕЛЕНИЕ

субсидий из областного бюджета местным бюджетам, предоставление которых предусмотрено областной целевой программой «Развитие транспортного комплекса Свердловской области» на 2011–2016 годы, между муниципальными образованиями, расположенными на территории Свердловской области, в 2013 году на строительство и реконструкцию автомобильных дорог общего пользования местного значения в рамках подпрограммы «Развитие и обеспечение сохранности сети автомобильных дорог на территории Свердловской области»

Номер строки	Наименование муниципального образования	Размер субсидий, тыс. рублей
1	Городской округ Верхняя Тура	21 076,0
2	Город Каменск-Уральский	50 000,0
3	Городской округ «Город Лесной»	19 522,9
4	Новоуральский городской округ	43 135,0
5	Байкаловский муниципальный район	37 727,0
6	Всего	171 460,9

Примечание: субсидии на строительство и реконструкцию автомобильных дорог общего пользования местного значения в рамках реализации подпрограммы «Развитие и обеспечение сохранности сети автомобильных дорог на территории Свердловской области» областной целевой программы «Развитие транспортного комплекса Свердловской области» на 2011–2016 годы предоставляются бюджету Байкаловского муниципального района для последующего предоставления на эти же цели бюджету Байкаловского сельского поселения, входящего в состав этого муниципального образования, в полном объеме.

### УТВЕРЖДЕНО

постановлением Правительства Свердловской области от 01.02.2013 г. № 117-ПП «О распределении субсидий из областного бюджета местным бюджетам, предоставление которых предусмотрено областной целевой программой «Развитие транспортного комплекса Свердловской области» на 2011–2016 годы, между муниципальными образованиями, расположенными на территории Свердловской области, в 2013 году»

### РАСПРЕДЕЛЕНИЕ

субсидий из областного бюджета местным бюджетам, предоставление которых предусмотрено областной целевой программой «Развитие транспортного комплекса Свердловской области» на 2011–2016 годы, между муниципальными образованиями, расположенными на территории Свердловской области, в 2013 году на капитальный ремонт и ремонт дворовых территорий многоквартирных домов, проездов к дворовым территориям многоквартирных домов населенных пунктов в рамках подпрограммы «Развитие и обеспечение сохранности сети автомобильных дорог на территории Свердловской области»

Номер строки	Наименование муниципального образования	Размер субсидий, тыс. рублей
1	2	3
1	Муниципальное образование город Алапаевск	7 203,3
2	Муниципальное образование Алапаевское	4 234,5
3	Арамилский городской округ	2 854,3
4	Артемовский городской округ	9 608,1
5	Артинский городской округ	4 735,6
6	Абестовский городской округ	11 479,5
7	Ачитский городской округ	2 701,9
8	Белоярский городской округ	5 559,1
9	Березовский городской округ	11 567,6
10	Бисертский городской округ	1 694,3
11	Городской округ Богданович	7 585,2
12	Городской округ Верхнее Дуброво	788,5
13	Городской округ Верх-Нейвинский	840,6
14	Верхнеисадлинский городской округ	7 949,9
15	Городской округ Верхний Тагил	2 176,8
16	Городской округ Верхняя Пышма	12 028,7
17	Городской округ Верхняя Тура	1 533,8
18	Городской округ Верхотурский	2 717,7
19	Волчанский городской округ	1 637,7
20	Горноуральский городской округ	5 734,2
21	Городской округ Дегтярск	2 559,0
22	Городской округ Заречный	4 886,8
23	Ивдельский городской округ	3 880,2
24	Муниципальное образование город Ирбит	6 193,2
25	Ирбитское муниципальное образование	4 873,9
26	Муниципальное образование «Город Каменск-Уральский»	28 502,1
27	Каменский городской округ	4 720,8
28	Камышловский городской округ	4 394,7
29	Городской округ Карпинск	5 102,7
30	Качканарский городской округ	7 047,4
31	Кировградский городской округ	4 478,5
32	Городской округ Красноуральск	10 548,0
33	Городской округ Красноуральск	4 087,4
34	Городской округ Красноуфимск	6 547,9

35	Муниципальное образование Красноуфимский округ	4 464,0
36	Кушвинский городской округ	6 573,6
37	Городской округ «Город Лесной»	8 505,9
38	Малышевский городской округ	1 787,3
39	Махневское муниципальное образование	1 120,4
40	Невьянский городской округ	6 952,8
41	Город Нижний Тагил	59 038,9
42	Нижегородский городской округ	4 496,0
43	Городской округ Нижняя Салда	2 892,4
44	Новоялынский городской округ	3 765,9
45	Новоуральский городской округ	14 193,2
46	Городской округ Пелым	674,8
47	Городской округ Первоуральск	24 391,7
48	Полевской городской округ	11 574,7
49	Пышминский городской округ	3 313,0
50	Городской округ Рева	10 312,5
51	Режевской городской округ	7 853,6
52	Городской округ Рефтинский	2 660,3
53	Городской округ ЗАТО Свободный	1 332,6
54	Североуральский городской округ	7 157,7
55	Серовский городской округ	17 594,6
56	Сосьвинский городской округ	2 589,5
57	Городской округ Среднеуральск	3 431,5
58	Городской округ Староуральск	600,0
59	Городской округ Сухой Лог	8 008,4
60	Сысертинский городской округ	9 875,3
61	Тавдинский городской округ	6 779,3
62	Талицкий городской округ	7 604,6
63	Тугулымский городской округ	3 584,1
64	Туринский городской округ	4 522,4
65	Муниципальное образование «поселок Уральский»	600,0
66	Шалинский городской округ	3 367,5
67	Байкаловский муниципальный район	2 636,8
68	Муниципальное образование Камышловский муниципальный район	4 798,5
69	Нижеисергинский муниципальный район	7 070,6
70	Слободо-Туринский муниципальный район	3 071,0
71	Табаринский муниципальный район	1 200,0
72	Всего	472 849,3

### Примечания:

- субсидии на капитальный ремонт и ремонт дворовых территорий многоквартирных домов, проездов к дворовым территориям многоквартирных домов населенных пунктов в рамках реализации подпрограммы «Развитие и обеспечение сохранности сети автомобильных дорог на территории Свердловской области» областной целевой программы «Развитие транспортного комплекса Свердловской области» на 2011–2016 годы предоставляются бюджету Байкаловского муниципального района для последующего предоставления на эти же цели бюджетам поселений, входящих в его состав, в следующих объемах:
  - Баженовское сельское поселение — 600,0 тысяч рублей;
  - Байкаловское сельское поселение — 1 386,5 тысяч рублей;
  - Краснополянковское сельское поселение — 650,3 тысяч рублей;
- субсидии на капитальный ремонт и ремонт дворовых территорий многоквартирных домов, проездов к дворовым территориям многоквартирных домов населенных пунктов в рамках реализации подпрограммы «Развитие и обеспечение сохранности сети автомобильных дорог на территории Свердловской области» областной целевой программы «Развитие транспортного комплекса Свердловской области» на 2011–2016 годы предоставляются бюджету Камышловского муниципального района для последующего предоставления на эти же цели бюджетам поселений, входящих в его состав, в следующих объемах:
  - муниципальное образование «Восточное сельское поселение» — 600,0 тысяч рублей;
  - муниципальное образование «Галкинское сельское поселение» — 600,0 тысяч рублей;
  - муниципальное образование «Зареченское сельское поселение» — 939,1 тысяч рублей;
  - муниципальное образование «Калиновское сельское поселение» — 1 810,5 тысяч рублей;
  - муниципальное образование «Обуховское сельское поселение» — 848,9 тысяч рублей;
- субсидии на капитальный ремонт и ремонт дворовых территорий многоквартирных домов, проездов к дворовым территориям многоквартирных домов населенных пунктов в рамках реализации подпрограммы «Развитие и обеспечение сохранности сети автомобильных дорог на территории Свердловской области» областной целевой программы «Развитие транспортного комплекса Свердловской области» на 2011–2016 годы предоставляются бюджету Слободо-Туринского муниципального района для последующего предоставления на эти же цели бюджетам поселений, входящих в его состав, в следующих объемах:
  - Ницинское сельское поселение — 600,0 тысяч рублей;
  - Сладковское сельское поселение — 600,0 тысяч рублей;
  - Слободо-Туринское сельское поселение — 2 427,3 тысяч рублей;
  - Нижеисергинское городское поселение — 1 626,7 тысяч рублей;
- субсидии на капитальный ремонт и ремонт дворовых территорий многоквартирных домов, проездов к дворовым территориям многоквартирных домов населенных пунктов в рамках реализации подпрограммы «Развитие и обеспечение сохранности сети автомобильных дорог на территории Свердловской области» областной целевой программы «Развитие транспортного комплекса Свердловской области» на 2011–2016 годы предоставляются бюджету Таборинского муниципального района для последующего предоставления на эти же цели бюджетам поселений, входящих в его состав, в следующих объемах:
  - Ницинское сельское поселение — 600,0 тысяч рублей;
  - Кузнецовское сельское поселение — 600,0 тысяч рублей;
  - Слободо-Туринское сельское поселение — 1 271,0 тысяч рублей;
  - Усть-Ницинское сельское поселение — 600,0 тысяч рублей;
- субсидии на капитальный ремонт и ремонт дворовых территорий многоквартирных домов, проездов к дворовым территориям многоквартирных домов населенных пунктов в рамках реализации подпрограммы «Развитие и обеспечение сохранности сети автомобильных дорог на территории Свердловской области» областной целевой программы «Развитие транспортного комплекса Свердловской области» на 2011–2016 годы предоставляются бюджету Таборинского муниципального района для последующего предоставления на эти же цели бюджетам поселений, входящих в его состав, в следующих объемах:
  - Ницинское сельское поселение — 600,0 тысяч рублей;
  - Сладковское сельское поселение — 600,0 тысяч рублей;
  - Слободо-Туринское сельское поселение — 1 271,0 тысяч рублей;
  - Усть-Ницинское сельское поселение — 600,0 тысяч рублей;
  - Дружининское городское поселение — 745,5 тысяч рублей;
  - Клевновское сельское поселение — 694,0 тысяч рублей;
  - Михайловское муниципальное образование — 2 427,3 тысяч рублей;
  - Нижеисергинское городское поселение — 1 626,7 тысяч рублей;

### УТВЕРЖДЕНО

постановлением Правительства Свердловской области от 01.02.2013 г. № 117-ПП «О распределении субсидий из областного бюджета местным бюджетам, предоставление которых предусмотрено областной целевой программой «Развитие транспортного комплекса Свердловской области» на 2011–2016 годы, между муниципальными образованиями, расположенными на территории Свердловской области, в 2013 году»

### РАСПРЕДЕЛЕНИЕ

субсидий из областного бюджета местным бюджетам, предоставление которых предусмотрено областной целевой программой «Развитие транспортного комплекса Свердловской области» на 2011–2016 годы, между муниципальными образованиями, расположенными на территории Свердловской области, в 2013 году на проектирование, строительство и реконструкцию автомобильных дорог общего пользования местного значения в рамках подпрограммы «Содействие развитию муниципального образования «Город Екатеринбург» как центра Свердловской области» — «Столица»

Номер строки	Наименование муниципального образования	Размер субсидий, тыс. рублей
1	Муниципальное образование «Город Екатеринбург»	1 845 434,0
2	Всего	1 845 434,0

### УТВЕРЖДЕНО

постановлением Правительства Свердловской области от 01.02.2013 г. № 117-ПП «О распределении субсидий из областного бюджета местным бюджетам, предоставление которых предусмотрено областной целевой программой «Развитие транспортного комплекса Свердловской области» на 2011–2016 годы, между муниципальными образованиями, расположенными на территории Свердловской области, в 2013 году»

### РАСПРЕДЕЛЕНИЕ

субсидий из областного бюджета местным бюджетам, предоставление которых предусмотрено областной целевой программой «Развитие транспортного комплекса Свердловской области» на 2011–2016 годы, между муниципальными образованиями, расположенными на территории Свердловской области, в 2013 году на капитальный ремонт и ремонт автомобильных дорог общего пользования местного значения населенных пунктов в рамках подпрограммы «Содействие развитию муниципального образования «Город Екатеринбург» как центра Свердловской области» — «Столица»

Номер строки	Наименование муниципального образования	Размер субсидий, тыс. рублей
1	Муниципальное образование «Город Екатеринбург»	1 422 547,0
2	Всего	1 422 547,0

### УТВЕРЖДЕНО

постановлением Правительства Свердловской области от 01.02.2013 г. № 117-ПП «О распределении субсидий из областного бюджета местным бюджетам, предоставление которых предусмотрено областной целевой программой «Развитие транспортного комплекса Свердловской области» на 2011–2016 годы, между муниципальными образованиями, расположенными на территории Свердловской области, в 2013 году»

### РАСПРЕДЕЛЕНИЕ

субсидий из областного бюджета местным бюджетам, предоставление которых предусмотрено областной целевой программой «Развитие транспортного комплекса Свердловской области» на 2011–2016 годы, между муниципальными образованиями, расположенными на территории Свердловской области, в 2013 году на капитальный ремонт и ремонт дворовых территорий многоквартирных домов, проездов к дворовым территориям многоквартирных домов населенных пунктов в рамках подпрограммы «Содействие развитию муниципального образования «Город Екатеринбург» как центра Свердловской области» — «Столица»

Номер строки	Наименование муниципального образования	Размер субсидий, тыс. рублей
1	Муниципальное образование «Город Екатеринбург»	131 498,0
2	Всего	131 498,0

## ПРАВИТЕЛЬСТВО СВЕРДЛОВСКОЙ ОБЛАСТИ ПОСТАНОВЛЕНИЕ

06.02.2013 г.

г. Екатеринбург

№ 138-ПП

**Об определении Департамента общественной безопасности Свердловской области уполномоченным исполнительным органом государственной власти Свердловской области в сфере подготовки и проведения публичных мероприятий и внесении изменений в Положение о Департаменте общественной безопасности Свердловской области, утвержденное постановлением Правительства Свердловской области от 09.12.2010 г. № 1762-ПП**

В целях реализации Федерального закона от 19 июня 2004 года № 54-ФЗ «О собраниях, митингах, демонстрациях, шествиях и пикетированиях», в соответствии с Уставом Свердловской области, Областным законом от 24 декабря 1996 года № 58-ОЗ «Об исполнительных органах государственной власти Свердловской области», подпунктом 2 пункта 3 статьи 3 Закона Свердловской области от 07 декабря 2012 года № 102-ОЗ «Об отдельных вопросах подготовки и проведения публичных мероприятий на территории Свердловской области» Правительство Свердловской области

### ПОСТАНОВЛЯЕТ:

- Определить Департамент общественной безопасности Свердловской области уполномоченным исполнительным органом государственной власти Свердловской области в сфере подготовки и проведения публичных мероприятий.
- Внести в Положение о Департаменте общественной безопасности Свердловской области, утвержденное постановлением Правительства Свердловской области от 09.12.2010 г. № 1762-ПП «О Департаменте общественной безопасности Свердловской области» («Областная газета», 2010, 17 декабря, № 457–458) с изменениями, внесенными постановлениями Правительства Свердловской области от 28.12.2010 г. № 1906-ПП («Областная газета», 2011, 14 января, № 4), от 26.04.2011 г. № 482-ПП («Областная газета», 2011, 30 апреля, № 144–145), от 29.06.2011 г. № 839-ПП («Областная газета», 2011, 02 июля, № 239–240), от 21.12.2011 г. № 1765-ПП («Областная газета», 2011, 28 декабря, № 494–495), от 05.09.2012 г. № 969-ПП («Областная газета», 2012, 14 сентября, № 364–365), от 12.09.2012 г. № 98-ПП-Обл («Областная газета», 2012, 15 сентября, № 367) и от 21.11.2012 г. № 1318-ПП («Областная газета», 2012, 30 ноября, № 524–525), следующие изменения:

- пункт 1 после слов «осуществления по предметам совместного ведения Российской Федерации и Свердловской области расходов по реализации возложенных на полицию обязанностей по охране общественного порядка и обеспечению общественной безопасности» дополнить словами «, подготовки и проведения публичных мероприятий»;
- пункт 2 после слов «от 28 марта 1998 года № 53-ФЗ «О воинской обязанности и военной службе»,» дополнить словами «от 19 июня 2004 года № 54-ФЗ «О собраниях, митингах, демонстрациях, шествиях и пикетированиях»,»;
- пункт 2 изложить в следующей редакции:

«2. Департамент в своей деятельности руководствуется Конституцией Российской Федерации, федеральными законами от 06 октября 1999 года № 184-ФЗ «Об общих принципах организации законодательных (представительных) и исполнительных органов государственной власти субъектов Российской Федерации», от 21 декабря 1994 года № 68-ФЗ «О защите населения и территорий от чрезвычайных ситуаций природного и техногенного характера», от 21 декабря 1994 года № 69-ФЗ «О пожарной безопасности», от 12 февраля 1998 года № 28-ФЗ «О гражданской обороне», от 28 марта 1998 года № 53-ФЗ «О воинской обязанности и военной службе», от 19 июня 2004 года № 54-ФЗ «О собраниях, митингах, демонстрациях, шествиях и пикетированиях», от 07 февраля 2011 года № 3-ФЗ «О полиции», от 06 мая 2011 года № 100-ФЗ «О добровольной пожарной охране», Указом Президента Российской Федерации от 28 декабря 2010 года № 1632 «О совершенствовании системы обеспечения вызова экстренных оперативных служб на территории Российской Федерации», постановлениями Правительства Российской Федерации от 30.12.2003 г. № 794 «О единой государственной системе предупреждения и ликвидации чрезвычайных ситуаций», от 21.11.2011 г. № 958 «О системе обеспечения вызова экстренных оперативных служб по единому номеру «112», Соглашением между Министерством Российской Федерации по делам гражданской обороны, чрезвычайных ситуаций и ликвидации последствий стихийных бедствий и Правительством Свердловской области о передаче друг другу осуществления части своих полномочий в решении вопросов защиты населения и территории от чрезвычайных ситуаций природного и техногенного характера и ликвидации их последствий,

**(Окончание. Начало на V-й стр.)**

4) дополнить пункт 8 подпунктом 9 следующего содержания:  
«9) в сфере подготовки и проведения публичных мероприятий: осуществление полномочий в сфере подготовки и проведения публичных мероприятий на территории Свердловской области, определенных Законом Свердловской области от 07 декабря 2012 года № 102-ОЗ «Об отдельных вопросах подготовки и проведения публичных мероприятий на территории Свердловской области.»;

5) дополнить пункт 9 частями второй и третьей следующего содержания:  
«Департамент осуществляет взаимодействие с Главным управлением Министерства внутренних дел Российской Федерации по Свердловской области по вопросам организации обеспечения охраны общественного порядка и общественной безопасности при проведении публичных мероприятий на территории Свердловской области. Департамент осуществляет взаимодействие с Управлением Федеральной миграционной службы Российской Федерации по Свердловской области по вопросам создания специального учреждения для содержания иностранных граждан и лиц без гражданства, подлежащих административному выдворению за пределы Российской Федерации или депортации.»;

6) подпункт 1 пункта 10 после слов «и обеспечению общественной безопасности» дополнить словами «, в сфере подготовки и проведения публичных мероприятий на территории Свердловской области.»

3. Контроль за исполнением настоящего постановления возложить на Заместителя Председателя Правительства Свердловской области А.Р. Салихова.

4. Настоящее постановление опубликовать в «Областной газете».

Председатель Правительства  
Свердловской области  
Д.В. Паслер.

## ПРАВИТЕЛЬСТВО СВЕРДЛОВСКОЙ ОБЛАСТИ МИНИСТЕРСТВО ФИНАНСОВ СВЕРДЛОВСКОЙ ОБЛАСТИ ПРИКАЗ

31 января 2013 года

г. Екатеринбург

№ 30

### Об утверждении отчета об итогах эмиссии государственных облигаций Свердловской области за 2012 год

В соответствии с Федеральным законом от 29 июля 1998 года № 136-ФЗ «Об особенностях эмиссии и обращения государственных и муниципальных ценных бумаг», Правилами представления субъектами Российской Федерации и муниципальными образованиями отчетов об итогах эмиссии государственных ценных бумаг субъектов Российской Федерации и муниципальных ценных бумаг, утвержденных постановлением Правительства Российской Федерации от 1 декабря 2012 года № 1238 «О государственной регистрации условий эмиссии и обращения государственных ценных бумаг субъектов Российской Федерации и муниципальных ценных бумаг, изменений, вносимых в условия эмиссии и обращения этих ценных бумаг, а также об отчетах о проведённой эмиссии»;

**ПРИКАЗ** Я.З.В.А.Ю:

1. Утвердить отчет об итогах эмиссии государственных облигаций Свердловской области за 2012 год (прилагается).

2. Контроль за исполнением настоящего приказа оставляю за собой.

3. Настоящий приказ опубликовать в «Областной газете».

Министр  
Г.М. Кулаченко.

**УТВЕРЖДЕН**  
приказом Министерства финансов  
Свердловской области  
от «31» января 2013 года № 30

#### Отчет об итогах эмиссии государственных облигаций Свердловской области за 2012 год

- Государственный регистрационный номер выпуска государственных ценных бумаг, размещение которых осуществлялось в 2012 году: RU34002SVSO от 26 ноября 2012 года.
- Порядок размещения ценных бумаг.
- Размещение облигаций проведено путём открытой подписки на ФБ ММВБ.
- Размещение облигаций осуществлено путём сбора адресных заявок со стороны участников размещения на приобретение облигаций по цене размещения, равной номинальной стоимости облигаций, и ставке купонного дохода на первый купонный период.
- Размещение предусматривало адресованное неопределённому кругу лиц приглашение делать предложение о приобретении облигаций и заключении сделок купли-продажи облигаций с использованием системы торгов организатора торговли по цене размещения и ставке первого купона.
- Дата размещения ценных бумаг: 5 декабря 2012 года.
- Даты погашения ценных бумаг.
- Погашение номинальной стоимости облигаций осуществляется амортизационными частями в следующие даты: 03.09.2014г. – 25 %, 04.03.2015г. – 25 %, 02.09.2015г. – 15 %, 02.03.2016г. – 15 %, 01.03.2017г. – 10 %, 04.12.2017г. – 10 %.
- Фактическая цена размещения ценных бумаг (в процентах от номинальной стоимости): 100 %.
- Количество размещенных ценных бумаг: 3 000 000 штук.
- Объём денежных поступлений в бюджет от размещения государственных ценных бумаг: 3 000 000 000 рублей.

Информация о тарифах на тепловую энергию, поставляемую ООО «Газ-сервис Энерго», утвержденных Постановлением РЭК Свердловской области от 18.12.2012 г. № 207-ПК

1	СЦТ: тепловая энергия, вырабатываемая крышными котельными
1.1	Потребители, оплачивающие производство тепловой энергии (получающие тепловую энергию на коллекторах производителей), руб. без НДС
1.1.1	с 01.01.2013 г. по 30.06.2013 г. 993,65
1.1.2	с 01.07.2013 г. по 31.12.2013 г. 1128,55
1.2	Население (тарифы указаны с учетом НДС), руб.
1.2.1	с 01.01.2013 г. по 30.06.2013 г. 1172,51
1.2.2	с 01.07.2013 г. по 31.12.2013 г. 1331,69
2	СЦТ: г. Екатеринбург, пер. Базовый, 56
2.1	Потребители, оплачивающие производство и передачу тепловой энергии, руб. без НДС
2.1.1	с 01.01.2013 г. по 30.06.2013 г. 913,03
2.1.2	с 01.07.2013 г. по 31.12.2013 г. 1068,30
2.2	Население (тарифы указаны с учетом НДС), руб.
2.2.1	с 01.01.2013 г. по 30.06.2013 г. 1077,38
2.2.2	с 01.07.2013 г. по 31.12.2013 г. 1260,59
2.3	Потребители, оплачивающие производство тепловой энергии (получающие тепловую энергию на коллекторах производителей), руб. без НДС
2.3.1	с 01.01.2013 г. по 30.06.2013 г. 812,36
2.3.2	с 01.07.2013 г. по 31.12.2013 г. 872,88
2.4	Население (тарифы указаны с учетом НДС), руб.
2.4.1	с 01.01.2013 г. по 30.06.2013 г. 958,58
2.4.2	с 01.07.2013 г. по 31.12.2013 г. 1030,00
3.	СЦТ: г. Екатеринбург, ул. Малогородская, 30 «Б»
3.1	Потребители, оплачивающие производство и передачу тепловой энергии, руб. без НДС
3.1.1	с 01.01.2013 г. по 30.06.2013 г. 2035,85
3.1.2	с 01.07.2013 г. по 31.12.2013 г. 2035,85
3.2	Население (тарифы указаны с учетом НДС), руб.
3.2.1	с 01.01.2013 г. по 30.06.2013 г. 2402,30
3.2.2	с 01.07.2013 г. по 31.12.2013 г. 2402,30
3.3	Потребители, оплачивающие производство тепловой энергии (получающие тепловую энергию на коллекторах производителей), руб. без НДС
3.3.1	с 01.01.2013 г. по 30.06.2013 г. 1362,13
3.3.2	с 01.07.2013 г. по 31.12.2013 г. 1362,13
3.4	Население (тарифы указаны с учетом НДС), руб.
3.4.1	с 01.01.2013 г. по 30.06.2013 г. 1607,31
3.4.2	с 01.07.2013 г. по 31.12.2013 г. 1607,31

**Извещение о согласовании проекта межевания земельного участка**  
Настоящим извещением уведомляем участников общей долевой собственности на земельный участок 66:06:0000000:585 о месте и порядке ознакомления с проектом межевания земельного участка, образованного в счет земельной доли (земельных долей). Предметом согласования являются размер и местоположение границ выделяемого в счет земельной доли или земельными долями земельного участка.

Заказчики работ: **Каиров Хакимжан Сабиржанович**, проживающий по адресу: Свердловская область, Белоярский район, р.п. Белоярский, ул. Ленина, д. 201. Контактный телефон доверенного лица: 8 (34377) 2-12-09. Проект межевания земельного участка подготовлен кадастровыми инженерами Чебыкиной Александровны Владимировны, электронный адрес: [aleksa-2@mail.ru](mailto:aleksa-2@mail.ru) и Парченко Александром Владимировичем, электронный адрес: [ki9122627371@mail.ru](mailto:ki9122627371@mail.ru). Почтовый адрес: Свердловская область, Белоярский район, р.п. Белоярский, ул. Милицейская, д. 3. Контактный телефон: 8 (34377) 2-11-82.

Кадастровый номер исходного земельного участка 66:06:0000000:585. Адрес (местонахождение): Свердловская область, Белоярский район, СК «Белый Яр».

С проектом межевания земельного участка можно ознакомиться по адресу: Свердловская область, Белоярский район, р.п. Белоярский, ул. Милицейская, д. 3 (ООО «Масштаб»).

Обоснованные возражения относительно размера и местоположения границ земельного участка принимаются в течение 30 календарных дней со дня опубликования данного извещения по адресу: Свердловская область, Белоярский район, р.п. Белоярский, ул. Милицейская, д. 3 (ООО «Масштаб»).

**Инспекция ФНС России по Кировскому району г. Екатеринбург** сообщает о проведении в 1 квартале 2013 года бесплатных семинаров для налогоплательщиков:

**8 февраля в 15.00. «Представление отчетности по каналам связи, использование информационной системы ИОН»**

Место проведения: ИФНС России по Кировскому району г. Екатеринбург, ул. Тимирязева, 11, каб. 309. Телефон для справок: 365-89-44

**22 февраля в 15.00. «Порядок заполнения декларации о доходах физических лиц, порядок получения налоговых вычетов»**

Место проведения: администрация Кировского района Екатеринбург, ул. Первомайская, 75, актовый зал. Телефон для справок: 365-89-44

**15 марта в 15.00. «Регистрация контрольно-кассовой техники»**

Место проведения: администрация Кировского района Екатеринбург, ул. Первомайская, 75, актовый зал. Телефон для справок: 365-89-44.

**Инспекция ФНС России по Кировскому району г. Екатеринбург** сообщает о начале декларационной кампании 2012 года. Прием деклараций о доходах физических лиц производится по адресу: г. Екатеринбург, ул. Тимирязева 11, 1-й этаж, окно 4:

**понедельник** с 9.00 до 18.00,  
**вторник** с 9.00 до 20.00,  
**среда** с 9.00 до 18.00,  
**четверг** с 9.00 до 20.00,  
**пятница** с 9.00 до 17.00.

Вторая и четвертая суббота каждого месяца: с 10.00 до 15.00 часов.

Номер «горячего» телефона по вопросам, связанным с декларированием доходов физических лиц, 365-55-76.

**Инспекция ФНС России по Кировскому району г. Екатеринбург** напоминает налогоплательщикам – физическим лицам, что узнать свою задолженность по имущественному, транспортному, земельному налогам и налогу на доходы физических лиц можно с помощью электронного сервиса «Узнай свою задолженность» ([www.r66.nalog.ru](http://www.r66.nalog.ru)). Этот сервис позволяет гражданам в течение нескольких секунд получить информацию о наличии/отсутствии задолженности, сформировать платежный документ и оплатить его в режиме онлайн. Порядок получения информации и формирования платежного документа изложен на стартовой странице online-сервиса «Узнай свою задолженность». Пользователю необходимо ввести свои персональные данные (ИНН, фамилию, имя, отчество) и цифровой текст, который будет указан на экране.

Совет директоров **Открытого акционерного общества «Сухоложскцемент»**, расположенного по адресу: Свердловская область, г. Сухой Лог, ул. Кунарская, 20, извещает о проведении годового общего собрания акционеров ОАО «Сухоложскцемент» в форме совместного присутствия акционеров Общества.

Годовое общее собрание состоится 6 марта 2013 года в 10.30 часов местного времени по адресу: Свердловская область, г. Сухой Лог, ул. Кунарская, 20, здание заводоуправления ОАО «Сухоложскцемент».

Начало регистрации участников собрания 6 марта 2013 года в 09.30 часов местного времени. Право участия в годовом общем собрании акционеров имеют физические и юридические лица, зарегистрированные в Реестре акционеров ОАО «Сухоложскцемент» по состоянию на 4 февраля 2013 года.

Повестка дня общего собрания акционеров:

- Утвердить следующую повестку дня собрания:
- 1) Утверждение годового отчета, годовой бухгалтерской отчетности, в том числе отчета о прибылях и об убытках ОАО «Сухоложскцемент» за 2012 год.
- 2) О выплате (объявлении) дивидендов Общества.
- 3) Избрание Совета директоров Общества.
- 4) Избрание Ревизионной комиссии Общества.
- 5) Утверждение аудитора Общества на 2013 г.
- 6) Об обращении в РО ФСПР России в УрФО.
- 7) Одобрение сделок, в совершении которых имеется заинтересованность.

С материалами и информацией, подлежащим предоставлению при подготовке к проведению общего собрания акционеров, можно ознакомиться по адресу: Свердловская область, г. Сухой Лог, ул. Кунарская, 20, заводоуправление ОАО «Сухоложскцемент», отдел маркетинга, тел.: (34373) 4-45-41, 7-94-68.

**Совет директоров «Сухоложскцемент».**

**Извещение о необходимости согласования проекта межевания**  
Кадастровым инженером Александровой Ириной Викторовной (Межевая организация ООО «ГеоКад», г. Екатеринбург, ул. Малышева, 51 офис 5/09, тел./факс – (343) 222 07 40 e-mail – [info@urgco.ru](mailto:info@urgco.ru)), выполняются работы по подготовке проекта межевания земельного участка, расположенного по адресу: **Свердловская область, Белоярский район, западная, северо-западной части Белоярского кадастрового района, КПС «Косулinskое», сформированного из единого землепользования с кадастровым номером 66:06:0000000:635.** Кадастровые работы проводятся в соответствии с требованиями п. 4 – 6 ст. 13 435-ФЗ от 29.12.2010 года «О внесении изменений в отдельные законодательные акты РФ в части совершенствования оборота земель с/х назначения». Заказчиком кадастровых работ является: **Корзухина Ольга Васильевна** (Свидетельство 66АГ № 587458 от 13.05.2009 г.). Площадь выделяемого участка 0,5 га. Земельный участок расположен: в 200 м к западу от границы п. Растущий. Площадь участка уточняется при межевании. Почтовый адреса заказчика работ: Корзухина О.В.: Свердловская область, г.Екатеринбург, ул. Юмашева, д. 10, кв. 33. Ознакомиться с проектом межевания, размером земельного участка, местоположением границ образуемого земельного участка и отразить обоснованные возражения по проекту межевания земельного участка после ознакомления с ним можно в течение 30 дней со дня выхода данного объявления по адресам: г. Екатеринбург, ул. Малышева, 51 офис 5/09 ООО «ГеоКад» и адресу заказчика работ.

#### Извещение о согласовании проекта межевания земельного участка

Настоящим извещением уведомляем участников общей долевой собственности на земельный участок 66:06:0000000:585 о месте и порядке ознакомления с проектом межевания земельного участка, образованного в счет земельной доли (земельных долей). Предметом согласования являются размер и местоположение границ выделяемого в счет земельной доли или земельными долями земельного участка.

Заказчик работ: **Гроус Николай Адольфович**, проживающий по адресу: Курганская область, город Шадринск, ул. Полевая, д. 24. Контактный телефон доверенного лица 83437721209. Проект межевания земельного участка подготовлен кадастровыми инженерами Чебыкиной Александровны Владимировны, электронный адрес [aleksa-2@mail.ru](mailto:aleksa-2@mail.ru) и Парченко Александром Владимировичем, электронный адрес [ki9122627371@mail.ru](mailto:ki9122627371@mail.ru). Почтовый адрес: Свердловская область, Белоярский район, р.п. Белоярский, ул. Милицейская, 3. Контактный телефон: 8 (34377) 2-11-82.

Кадастровый номер исходного земельного участка 66:06:0000000:585. Адрес (местонахождение): Свердловская область, Белоярский район, СК «Белый Яр».

С проектом межевания земельного участка можно ознакомиться по адресу: Свердловская область, Белоярский район, р.п. Белоярский, ул. Милицейская, 3 (ООО «Масштаб»).

Обоснованные возражения относительно размера и местоположения границ земельного участка принимаются в течение 30 календарных дней со дня опубликования данного извещения по адресу: Свердловская область, Белоярский район, р.п. Белоярский, ул. Милицейская, 3 (ООО «Масштаб»).

#### Федеральной государственной унитарной предприятия «Строительное управление Уральского военного округа» Министерства обороны Российской Федерации – Дочернее предприятие ФГУП «Волжско-Уральское строительное управление МО РФ»

раскрывает информацию о наличии (отсутствии) технической возможности доступа к регулируемым товарам и услугам регулируемых организаций, а также о регистрации и ходе реализации заявок на подключение к системе горячего водоснабжения, холодного водоснабжения, водоотведения и теплоснабжения за 3 и 4 квартал 2012 года, информацию о тарифах на горячее водоснабжение, холодное водоснабжение, водоотведение, тепловую энергию на 2013 год на интернет-сайте [http://energocons.com/open\\_inf\\_353zbi.htm](http://energocons.com/open_inf_353zbi.htm).

#### ОБЪЯВЛЕНИЕ

ОАО «Свердловскоблгаз» (юридический адрес: 620014 г. Екатеринбург, ул. Малышева, д. 4а; ИНН 6660004997) сообщает, что 30 января 2013 г. на сайте ОАО «Свердловскоблгаз» [www.svolbgaz.ru](http://www.svolbgaz.ru) в соответствии с требованиями постановления правительства РФ от 29 октября 2010 года № 872 «О стандартах раскрытия информации субъектами естественных монополий, оказывающими услуги по транспортировке газа по трубопроводам» размещена подлежащая раскрытию информация об основных показателях финансово-хозяйственной деятельности в сфере оказания услуг по транспортировке газа по газораспределительным сетям на 2013 год.

ОАО «Уральский институт металлов» раскрывает информацию о наличии (отсутствии) технической возможности доступа к регулируемым товарам и услугам регулируемых организаций, а также о регистрации и ходе реализации заявок на подключение к системе теплоснабжения за 1, 2, 3 и 4 квартал 2012 года, информацию о тарифах на тепловую энергию на 2013 год на интернет-сайте [http://energocons.com/open\\_inf\\_uim.htm](http://energocons.com/open_inf_uim.htm).

ОАО «Объединенные Пивоварни Хейнекен» филиал «Патра» раскрывает информацию о наличии (отсутствии) технической возможности доступа к регулируемым товарам и услугам регулируемых организаций, а также о регистрации и ходе реализации заявок на подключение к системе теплоснабжения за 1, 2, 3 и 4 квартал 2012 года, информацию о тарифах на тепловую энергию на 2013 год на интернет-сайте [http://energocons.com/open\\_inf\\_patra.htm](http://energocons.com/open_inf_patra.htm).

#### ИЗВЕЩЕНИЕ О ПРОВЕДЕНИИ ЛЕСНОГО АУКЦИОНА

Организатор аукциона – Департамент лесного хозяйства Свердловской области (далее – Департамент), руководствуясь Законом Свердловской области от 13.11.2010 г. № 87-ОЗ «Об исключительном случае осуществления на территории Свердловской области заготовки древесины для обеспечения государственных нужд или муниципальных нужд на основании договоров купли-продажи лесных насаждений», «28» февраля 2013 года в 10.00 часов в форме устных торгов проводит открытый аукцион по продаже права на заключение договоров купли-продажи лесных насаждений. Выставляются следующие аукционные единицы (АЕ):

Новолялинское лесничество, Коноплянское учасковое лесничество, Коноплянский участок:

АЕ № 1 кв 86, в 8,11; 6,3 га, хв/лв, 1366 куб.м ( в т.ч. хв. 616 куб.м), начальная цена 17026 руб;

АЕ № 2 кв 86, в 7; 9,6 га, лв, 1603 куб.м, начальная цена 35525 руб;

АЕ № 3 кв 69, в 18,19,24; 7,0 га, хв, 1770 куб.м, начальная цена 27243 руб;

АЕ № 4 кв 89, в 1,2,8-10,12-16; 12,3 га, хв/лв, 2419 куб.м ( в т.ч. хв. 2112 куб.м.), начальная цена 11038 руб;

АЕ № 5 кв 98, в 2,3,6-9,4; 14,6 га, хв/лв, 1994 куб.м ( в т.ч. хв. 1908 куб.м.), начальная цена 8166 руб.

Дополнительная информация по телефону: (34388) 2245 (лесничество), 3742218 (Департамент).

Шаг аукциона устанавливается в размере пяти процентов от начальной цены предмета аукциона.

Перед оформлением и подачей заявки на участие в аукционе необходимо заключить соглашение о задатке. Соглашения о задатке заключаются с «12» февраля 2013 года по «19» февраля 2013 года.

Заявки на участие в аукционе принимаются с «12» февраля 2013 года по «22» февраля 2013 года до 15.00 часов местного времени по адресу: г. Екатеринбург, ул. Малышева, 101 – 107.

Для участия в аукционе необходимо внести задаток в размере не менее 100 % от начальной цены АЕ.

Департамент имеет право отказаться от проведения аукциона не позднее чем за 10 дней до окончания срока подачи заявок и опубликовать сообщение об отказе в СМИ в течение 3 дней, а также разместить данную информацию на официальном сайте ([www.torgi.gov.ru](http://www.torgi.gov.ru)) в течение 2 дней.

Результаты аукциона оформляются протоколом, который подписывается Департаментом и победителем (единственным участником) аукциона в день проведения аукциона.

Для подписания договора купли-продажи лесных насаждений победителю предоставляется 10 рабочих дней с момента подписания протокола о результатах аукциона.

С единственным участником аукциона договор купли-продажи лесных насаждений заключается в течение 10 рабочих дней по истечении 10 дней со дня размещения информации о результатах аукциона на официальном сайте (указанная информация размещается в течение 3 дней со дня подписания протокола о результатах аукциона).

Сумма внесенного победителем (единственным участником) задатка не возвращается и засчитывается в счет оплаты по заключенному договору купли-продажи. Если в течение установленного срока договор купли-продажи не будет заключен по вине победителя (единственного участника), задаток ему не возвращается.

Сведения об аукционе изложены в аукционной документации. Аукционную документацию можно получить в секретариате аукционной комиссии по адресу: г. Екатеринбург, ул. Малышева, 101-107 или на официальном сайте ([www.torgi.gov.ru](http://www.torgi.gov.ru)). Телефон для справок: 8(343) 3742218 –Департамент.

Информация о тарифах на тепловую энергию, поставляемую ООО «ТЕПЛОГЕНЕРИРУЮЩАЯ КОМПАНИЯ ЭНЕРГО», утвержденных Постановлением РЭК Свердловской области от 18.12.2012 г. № 207-ПК

Информация о тарифах на тепловую энергию, поставляемую ООО «ТЕПЛОГЕНЕРИРУЮЩАЯ КОМПАНИЯ ЭНЕРГО», утвержденных Постановлением РЭК Свердловской области от 18.12.2012 г. № 207-ПК

1	СЦТ: пос. Моветный
1.1	Потребители, оплачивающие производство и передачу тепловой энергии, руб.
1.1.1	с 01.01.2013 г. по 30.06.2013 г. 1285,31*
1.1.2	с 01.07.2013 г. по 31.12.2013 г. 1484,99*
1.2	Население (тарифы указаны с учетом НДС), руб.
1.2.1	с 01.01.2013 г. по 30.06.2013 г. 1285,31*
1.2.2	с 01.07.2013 г. по 31.12.2013 г. 1484,99*
1.3	Потребители, оплачивающие производство тепловой энергии (получающие тепловую энергию на коллекторах производителей), руб.
1.3.1	с 01.01.2013 г. по 30.06.2013 г. 1042,37*
1.3.2	с 01.07.2013 г. по 31.12.2013 г. 1217,17*
1.4	Население (тарифы указаны с учетом НДС), руб.
1.4.1	с 01.01.2013 г. по 30.06.2013 г. 1042,37*
1.4.2	с 01.07.2013 г. по 31.12.2013 г. 1217,17*

Тарифы, отмеченные значком «\*», налогом на добавленную стоимость не облагаются, так как ООО «ТЕПЛОГЕНЕРИРУЮЩАЯ КОМПАНИЯ ЭНЕРГО», применяет упрощенную систему налогообложения в соответствии со статьей 346.11 главы 26.2 части II Налогового кодекса Российской Федерации.

#### Организатор аукциона – Департамент лесного хозяйства Свердловской области

сообщает результаты лесного аукциона по продаже права на заключение договора аренды лесного участка, который состоялся 06 февраля 2013 года по адресу: г. Екатеринбург, ул. Малышева 101, к.108.

АЕ № 1, Талицкое лесничество, подана одна заявка от ИП Лешуковой Н.С. Аукцион признан несостоявшимся. С единственным участником ИП Лешуковой Н.С. будет заключен договор аренды по начальному размеру арендной платы 37 1000 рублей в год.

АЕ № 2, Сысертское лесничество, подана одна заявка от ООО «Волга». Аукцион признан несостоявшимся. С единственным участником ООО «Волга» будет заключен договор аренды по начальному размеру арендной платы 97000 рублей в год.

АЕ № 3, Сысертское лесничество, подана одна заявка от ООО «ТЕСТ-А». Аукцион признан несостоявшимся. С единственным участником ООО «ТЕСТ-А» будет заключен договор аренды по начальному размеру арендной платы 7900 рублей в год.

АЕ № 4, Сысертское лесничество, подана одна заявка от ИП Стукова А.В. Аукцион признан несостоявшимся. С единственным участником ИП Стуковым А.В. будет заключен договор аренды по начальному размеру арендной платы 53000 рублей в год.

ОАО «Цветмет» раскрывает информацию о наличии (отсутствии) технической возможности доступа к регулируемым товарам и услугам регулируемых организаций, а также о регистрации и ходе реализации заявок на подключение к системе теплоснабжения за 1-й, 2-й, 3-й и 4-й кварталы 2012 года, информацию о тарифах на тепловую энергию на 2013 год на интернет-сайте [http://energocons.com/open\\_inf\\_cvetmet.htm](http://energocons.com/open_inf_cvetmet.htm).

## Учёное ПРИЗвание

Губернаторские премии увеличились вдвое

Татьяна КОВАЛЕВА

### КСТАТИ

**Указ губернатора Свердловской области «О присуждении премий Губернатора Свердловской области для молодых учёных за 2012 год» публикуется на странице V сегодняшнего номера.**

Накануне в стенах Уральского федерального университета состоялось торжественное мероприятие в честь вручения губернаторских премий молодым учёным. В этот раз их было вдвое больше, чем в прошлом году. Премии получили 100 человек.

Речь вице-губернатора Свердловской области Якова Силина прервали аплодисментами, когда прозвучала новость о том, что губернаторские премии молодым учёным увеличились в два раза и составят ныне по 100 тысяч рублей. По словам выступавшего, ежегодные ассигнования из областного бюджета на поддержку научной и инновационной деятельности с 2008 по 2012 год увеличились почти в полтора раза. Соответственно растёт и объём производства инновационной продукции: по итогам прошлого года этот показатель превысил 70 миллиардов рублей.

Сегодня среди лауреатов губернаторской премии 126 человек. За восемь лет вручения премий значительно выросла не только сумма денежного поощрения, но и количество номинаций. В нынешнем году два десятка номинаций охватили разнообразные сферы наук: от медицины и экологии до экономики и информатики. Популярность этой премии из года в год растёт. В минувшем году активнее других вузов проявили себя сотрудники и аспиранты УрФУ, предьявившие на конкурс 27 работ.

Большинство научных изысканий носит прикладной характер. К примеру, в номинации «За лучшую работу в области механики и машиноведения» губерна-

торскую премию получила Евгения Смирнова – кандидат технических наук Института машиноведения УрО РАН. О том, что «пошла в науку», Евгения не жалеет, у неё и муж учёный – работает в том же институте. А научные изыскания лауреата касаются упрочнения поверхностных слоёв – острая проблема металлургии. На что потратит премию? «На ребёнка, наверное», – говорит молодая мама. Пока готовится к защите кандидатской, родила сына. Сейчас Глебу девять месяцев.

Премия за лучшую работу в области общей биологии вручили Сергею Зыкову, сотруднику Института экологии, растений и животных УрО РАН. По названию работы и не поймёшь, какой научный интерес в изучении «пространственно-временной динамики видовой и внутривидовой биоразнообразия грибов Урало-Кавказского региона»? И только в разговоре с кандидатом биологических наук выясняем, что в науке важен не объект, важна проблема. Чтобы понять, как меняется окружающая среда и составить полезный прогноз, надо изучить массу «биологических объектов». Мыши живут недолго, реагируют на изменения динамичнее крупных животных. А если рассмотреть не только современных грызунов, но и палеонтологические находки, – получим весьма любопытную и достоверную картину жизни на Земле.

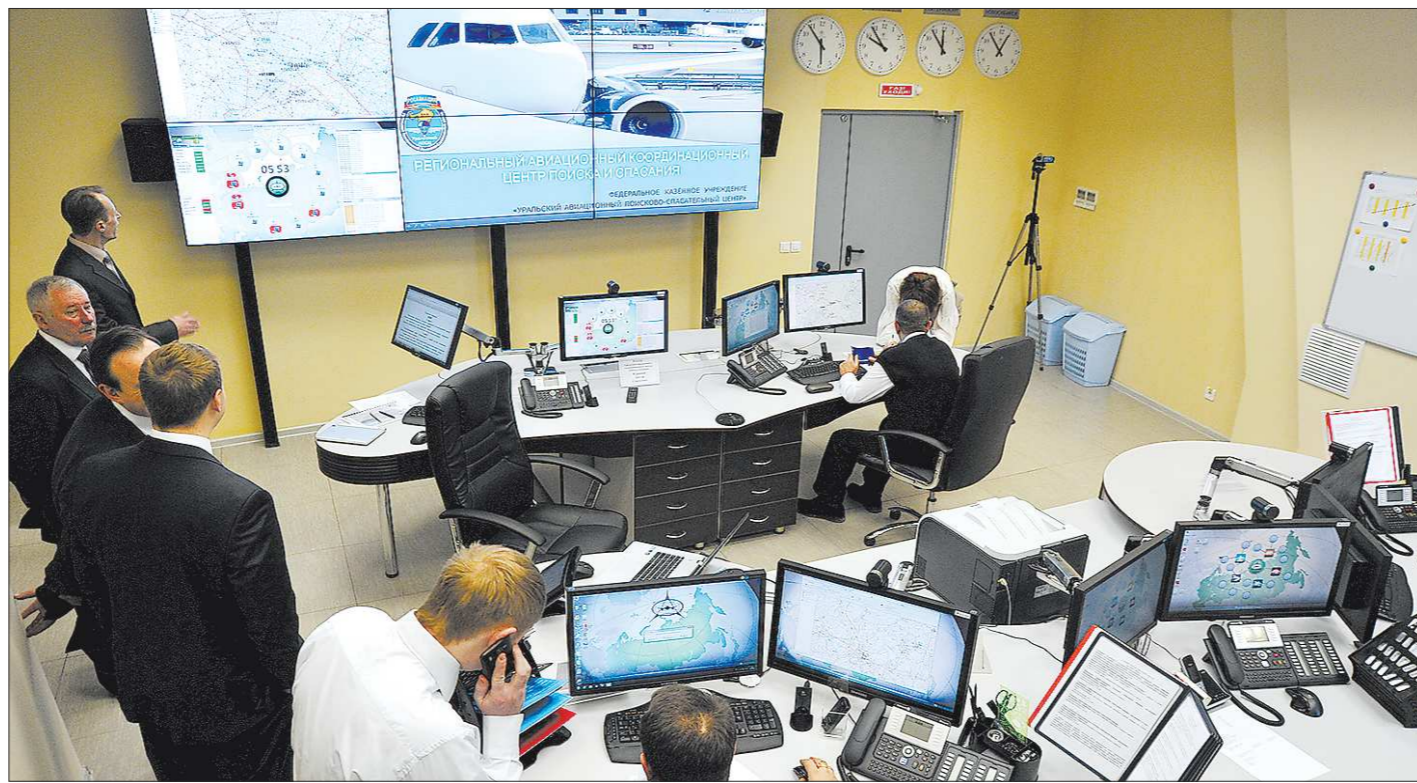

В координационном центре на мониторе могут отследить погоду и рельеф местности, проложить маршрут вертолёту и подсказать дорогу спасателям к любой точке, где случилось ЧП

## Если зазвучит SOS...

На Урале открыли первый в России уникальный спасательный центр

Сергей АВДЕЕВ

**Вчера утром в перулке Утреннем, что в посёлке Кольцово, торжественно открылся региональный авиационный поисково-спасательный центр – Уральский АПСЦ. Действовать эта мощная современная структура будет под эгидой федерального агентства «Росавиация», а спасать – нас, если что...**

–Все в стране таких центров по программе должно быть создано семь, – сказал, выступая на открытии, замруководителя Росавиации Александр Ведерников. – Уральцы стали первыми благодаря тому, что местные власти быстро сориентировались в момент принятия решения и помогли нам делом. Вообще говоря, это великое событие, поскольку ещё недавно у нас в регионах не было единого руководяще-

го центра при проведении спасательных операций. Теперь первый есть – и какой! Какой – нам показали по ходу экскурсии. Вот тренажёрный зал, вот парашютный класс и класс космического поиска и спасения. В состав Уральского АПСЦ входят десять авиабаз, на которых в состоянии постоянной готовности одновременно находятся 16 воздушных судов и девять спасательных парашютно-десантных групп. Они готовы по первому сигналу тревоги подняться в воздух – и все действия авиаспасателей будут наводиться и контролироваться именно отсюда.

У спасателей есть мощные телефоны спутниковой связи, и бензопилы, и непромокаемые костюмы, и снегоступы. Есть даже станции подводной связи (для водолазов), тепловизоры, надувные столбы-маяки и очки ночного видения.

Каждая поисково-спасательная группа уходит на задание с планшетным компьютером, благодаря чему с места ЧП можно передать в центр картинку для принятия решения.

Современная отечественная автоматизированная информационно-управляющая система «Пирамида» обеспечивает конференц-связь с любой базой в любую минуту. Мы тут же поговорили с дежурными сменами из Перми и Кирова и живую увидели, что люди готовы вылететь в любую заданную точку Уральского региона.

Есть в Центре и спецподразделение, которое работает на Байконуре по поиску спускаемых аппаратов с космонавтами, вернувшимися из полёта. В гараже Центра нам показали мобильный комплекс, который первым прибывает к месту приземления космонавтов. Журналист «ОГ» не упу-

стил возможности забраться внутрь вместе с Героем России, лётчиком-космонавтом Геннадием Падалкой, совершившим четыре полёта и девять выходов в открытый космос.

–Геннадий Иванович, как вам такие условия – нравятся? – Отличные условия! Здесь даже я могу встать в полный рост (Геннадий Падалка – один из самых высоких космонавтов России – авт.). Вот, даже дефибриллятор есть! – Космонавт открывает специальные ящики, где хранятся медицинские оборудование. – Смотрите-ка: электрокардиограф, реанимационный комплект. У нас таких машин не было.

Много чего у нас пока для спасения людей не было. Сейчас есть. Только лучше всё-таки не попадать в чрезвычайные ситуации. Тогда и спасать никого не надо...



Наиболее востребованная услуга – уборка в квартире. К екатеринбурженке Людмиле Картузовой, например, соцработники приезжают каждую неделю

## Бригада скорой бытовой помощи

В Свердловской области успешно работают 549 подразделений для обслуживания пенсионеров на дому

Мargarита ЛИТВИНЕНКО

**Бригадный метод начал внедряться в 2008 году, и в настоящее время в области в 67 комплексных центрах социального обслуживания населения эта форма работы пользуется большой популярностью. В прошлом году сотрудники бригад обслужили 12 тысяч человек.**

Ещё и девяти часов утра не было, а социальные работники Нина Панова и Елена Малахова звонили в квартиру пенсионера, инвалида Людмилы Картузовой из Ленинского района Екатеринбурга, а вскоре на машине подъехала и бригада Елена Лежнёва со специальным оборудованием для профессиональной уборки. Водитель принёс мощную пылесос, паровой очиститель и отпариватель, и работа закипела.

Бригадир шутит: «А вы

нас с тряпками и швабрами представляли? Всё это в прошлом. Мы теперь быстро и качественно можем почистить ковры, постельные принадлежности, диваны, кресла, покрывала... В день мы делаем уборку по шести-восеми адресам. Эта услуга пользуется особым спросом».

Хозяйка квартиры 76-летняя Людмила Фёдоровна Картузова по состоянию здоровья давно уже не может делать уборку самостоятельно и не нахвалится на помощниц: «Очень старательные, вежливые, тактичные. Конечно, мне дочери много помогают, пищу я сама себе готовлю. Но такой эффективной техники у меня нет, а ведь её помощью можно и микробы, и ковровых клещей уничтожить. После такой уборки в квартире воздух намного чище становится».

Бригадный метод социального обслуживания на дому позволяет не только улучшить качество обслужи-

вания, но и значительно сократить время оказания той или иной услуги. А перечень услуг довольно широк: социальные работники покупают и доставляют пенсионерам продукты, лекарства, товары первой необходимости, могут сдать вещи в химчистку, утеплить окна на зиму, организовать консультацию юриста на дому, помочь инвалиду пройти медико-социальную экспертизу...

Бесплатно эти услуги предоставляются людям, не способным к самообслуживанию в силу возраста или инвалидности и не имеющим родственников или имеющих родственников, которая по объективным причинам не может помочь, при условии, что их доход ниже прожиточного уровня.

Встать на социальное обслуживание на дому можно в комплексных центрах социального обслуживания по месту жительства.

## Максим и Тимур строят дома

Многодетные семьи на Среднем Урале получают первоначальный капитал на строительство жилья

Тамара ВЕЛИКОВА

**Одна из целевых подпрограмм в Свердловской области – «Предоставление социальных выплат для строительства жилых помещений многодетным семьям». Она рассчитана на пять лет и продлится до 2015 года. Только в прошлом году на участие в ней подали заявления 811 многодетных семей. Социальные выплаты выданы 674-м. В 2013 году в областном бюджете на эти цели предусмотрено 956,3 миллиона рублей, социальную выплату должны получить 657 многодетных семей.**

Кстати, на размер субсидии влияет стоимость квадратного метра в данной местности. Семьи, получившие средства (не на руки), сами решают, как их потратить. Кто-то использует эти деньги для первого взноса и приобретает квартиру в новостройках (так, семья из области купила квартиру в районе Академическом в Екатеринбурге), кто-то начинает строить свой дом на собственных земельных участках.

Герои нашего рассказа выбрали последний вариант. В семье Владимира и Юлии Паянковых из Первоуральска трое детей: десятилетняя Вика, четырёхлетняя Кристина и полуторагодовалый Максим. Супруги работают на Первоуральском трубном заводе, живут в однокомнатной квартире. Как многодетная семья они получили миллион рублей субсидии и уже полтора года строят дом в посёлке Ельничном рядом с городом. Двухэтажный, есть отопление, но пока нет крыши, в пристройке материал для неё припасён.



Владимир и Юлия Паянки со всем своим весёлым семейством в холодном (пока) доме угостили гостей чаем

Уже есть баня, а также электричество, вот-вот подключат газ. Земельный участок, подключение к сетям – всё за свои кровные. Вес участок вместе с домом составляет всего шесть соток.

Владимир – не строитель, работает начальником смены на ПНТЗ. Но если мужчине затеет строить дом, о котором мечтал с тех пор как женился, его ничто не остановит. Опыта набирается у знакомых и незнакомых людей, да и Интернет здорово выручает. Тот миллион давно потрачен, а стройка не останавливается. Деньги нужны постоянно, потому берётся за любую подработку.

Когда видишь такого целеустремлённого человека, не сомневайся, что мечта его осуществится. Ведь одна заветная уже сбылась: хотел сына – и он у него есть.

...В посёлке Северке живёт в общежитии лехоза и в очень живописной местности строит дом многодетная семья Эриков. У Сергея эстонские корни, но родители с Урала. В своё время они уехали в Узбекистан, а девять лет назад вся семья вместе с бабушкой вернулась в родные края. Здесь тоже трое детей, двое родились уже после возвращения. Младшему, Тимуре, идёт третий год.

После рождения Тимур семья решила принять участие в вышеназванной областной программе и получила сумму 1360 тысяч рублей. Кредит в банке не брали, были кое-какие свои сбережения, помогли родственники – и за прошлый сезон поднялась коробка двухэтажного коттеджа вместе с крышей. Только за землю, 15 соток, выложили из своего кармана 900 тысяч рублей. Есть электричество, вода (скважина), газа, к сожалению, в Северке нет. В следующем сезоне, надеются, дело дойдёт до отделки. Очень бы сейчас помог материнский капитал за Тимура, но три года ему исполнится только летом, и боится, что, пока оформляются документы, время уйдёт.

И для этой семьи сумма стала первоначальным капиталом для строительства дома. Дальше – сами.

Эрики и Паянки незнакомы друг с другом. Но есть у них общее. Не только то, что это многодетные семьи. Как мне кажется, главное, что их объединяет – это желание и приобретаемое умение строить не только свои дома, но и свою жизнь, забота о будущем своих детей. Таких семей много на Урале. Им надо только чуть-чуть помочь.

## СЕГОДНЯ – ДЕНЬ РОССИЙСКОЙ НАУКИ

Уважаемые деятели науки, работники научно-исследовательских институтов и высших учебных заведений! Сердечно поздравляю вас с профессиональным праздником – Днём российской науки!

8 февраля, в день подписания Петром I указа о создании в России Академии наук, мы чествуем всех творческих людей, настроянных на интеллектуальный поиск. Именно вы генерируете новые знания и разрабатываете современные технологии, способствуете успешной модернизации российской экономики, формированию инновационной среды.

Уральские учёные на протяжении десятилетий вносят весомый вклад в развитие и процветание России. Свердловская область – один из самых наукоёмких регионов России, где сосредоточены известные научные школы, крупнейшие вузы, отраслевые институты. Мы достигли успехов в развитии приоритетных научных направлений – в области информационных и нанотехнологий, энергетики, создания лекарственных препаратов.

По сути, на Среднем Урале нет ни одного крупного, социального значимого проекта, который бы не имел тщательно продуманной, выверенной научной базы. Наши промышленность, транспорт, сельское хозяйство и другие отрасли экономики работают, используя изобретения и разработки деятелей науки.

Мощный потенциал уральской академической науки в очередной раз продемонстрировал прошедший в конце минувшего года Уральский научный форум, посвящённый трём юбилейным датам Уральского отделения РАН: 80-летию академических исследований на Урале, 25-летию УрО РАН и 20-летию Научного Демидовского фонда.

В стенах УрО РАН трудятся свыше трёх тысяч научных работников, исследованиями руководят свыше 30 академиков и более 50 членов-корреспондентов РАН. В составе отделения созданы и действуют элементы инновационной инфраструктуры, такие, как Уральский региональный центр трансфера технологий, Инновационно-технологический центр «Академический». Центр мультимедиа-технологий.

Как губернатор Свердловской области считаю необходимым уделять особое внимание поддержке научной, образовательной и инновационной деятельности в нашем регионе.

Уверен, что тесный союз науки, образования, промышленности, бизнеса позволит нашему региону подняться на совершенно новый уровень социального и экономического развития.

От всей души желаю всем научным работникам Среднего Урала крепкого здоровья, личного счастья, благополучия, новых открытий и их успешной реализации!

Губернатор Свердловской области  
Евгений КУЙВАШЕВ

## Нижнетагильский техникум отремонтируют

**Председатель правительства Свердловской области Денис Паслер пообещал лично контролировать ход ремонтных работ. Семь миллионов рублей на ремонт кровли министерство образования уже выделило, ещё 22 миллиона поступят из областного бюджета дополнительно.**

После того как в Нижнетагильском техникуме жилищно-коммунального и городского хозяйства покончил с собой один из студентов, это образовательное учреждение проверили прокуратура, Федеральная служба по контролю за оборотом наркотиков и Следственное управление Следственного комитета РФ. Львиная доля предписаний этих органов касалась состояния здания техникума. Требуется срочно отремонтировать кровлю над административно-хозяйственным блоком, который объединяет спортивный зал, актёрский зал, столовую и библиотеку. Кроме того, нужно провести капитальный ремонт третьего и пятого этажей общежития.

На днях на заседании правительства министр общего и профессионального образования Юрий Биктуганов рассказал, что демонтаж пола в спортзале, строительные работы в помещениях общежития уже начали проводить сами студенты в рамках производственной практики. Однако выделенных на ремонт семи миллионов рублей оказалось недостаточно. Денис Паслер дал поручение министерству финансов оперативно рассмотреть вопрос о выделении дополнительных средств на ремонт техникума в Нижнем Тагиле.

Сергей АЛЕКСАНДРОВ

## Военный прокурор рассказал, как разнесли пневмонию по казармам

**В четверг 7 февраля в Центральном военном округе прокомментировали ситуацию по заболеваемости и гибели военнослужащих.**

Военный прокурор ЦВО Евгений Иванов заверил, что распространение пневмонии в войсках удалось остановить: «Ситуация стабилизировалась». В начале же января из различных подразделений округа в госпиталь с простудными заболеваниями попали более 600 солдат, из них свыше 100 – с пневмонией. Из Елапы, по сведениям Иванова, в течение января госпитализировали 270 военных. На данный момент 98 продолжают лечение в стационаре.

По сведениям прокурора, причины вспышки заболеваемости разнородны. Как показала проверка, 12 процентов прибывших в Еланский гарнизон призывников уже были инфицированы. Усугубило ситуацию и то, что в гарнизоне наблюдалась скученность людей, возникшая из-за организационно-штатных мероприятий, проводимых прежним министром обороны. В результате болезнь распространилась молниеносно.

Напомним, вспышки вирусных инфекций в уральских войсковых частях случались и ранее, в 2011 году по этой причине умерли трое солдат.

Анна РОДИОНОВА

**Закрытое акционерное общество «Управляющая жилищная компания «Урал СТ» (ЗАО «УЖК «Урал СТ»)**  
г. Екатеринбург, ул. Уральская, 82, офис 1)  
сообщает о размещении информации согласно стандартам раскрытия по регулируемой виду деятельности на сайте в сети Интернет по адресу: <http://ugkural-st.ru/>

# Опера «с припёком»

Грант Президента России помог изданию энциклопедии, которой будут завидовать оперные державы

Ирина КЛЕПИКОВА

Подобной энциклопедии нет даже в Италии. Отдельные (и хорошие!) монографии по оперному искусству есть, а вот столь грандиозного свода знаний о композиторах, интерпретаторах, спектаклях — увы. И Германия оплошала. И Франция с Чехией упустили шанс. Первой оказалась Россия. Ура! «Хроника мировой оперы» (уже второй том) вышла в Екатеринбурге, в издательстве «Антоверта». В среду презентована в Доме актёра. И многие испытали наслаждение от общения с автором — историком оперы Михаилом Мугинштейном.

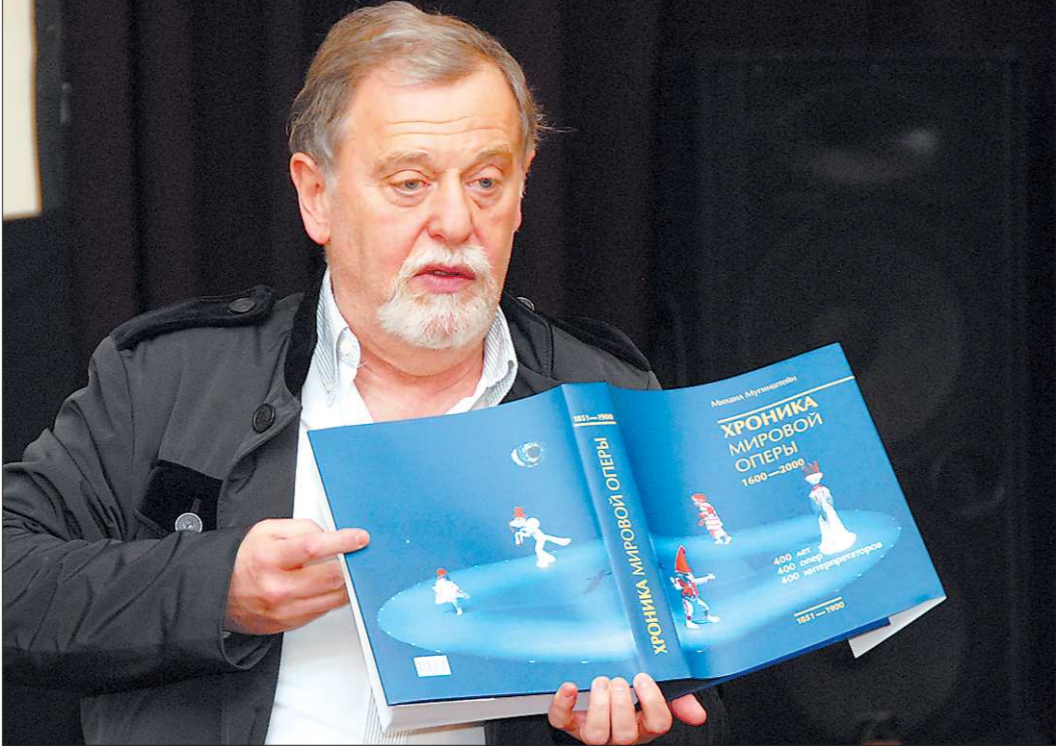

Шедевры оперной сценографии украшают даже обложку энциклопедии. Свой эмоциональный комментарий к ним Михаил Мугинштейн сопроводил видео оперных хитов. В Москве презентация пройдёт в апреле в сопровождении оперных звёзд

Опера «с припёком» — его выражение, давно вошедшее в театральный обиход. «С припёком» — значит, с приращением смысла. Влюблённый в жанр оперы «как мальчик, полный страсти юной», ревино относящийся к каждой сценической версии, будь то Екатеринбургский оперный или спектакли Зальцбургского фестиваля, Мугинштейн каждый раз повышено выскателен в своих оценках. Эмоционален. Задирист. Отчаянно расстроен, если вдруг — не «припёк», а «уплёк». Тиражирование на сцене хрестоматийных смыслов его не устраивает. Он ждёт образов, которые потом не дадут спать. Смыслов, которые — читать и разгадывать. С повышенным сердечным ритмом Михаил Мугинштейн собрал, выстраивал и свою «Хронику...».

Как-то по приглашению Германии он участвовал в подготовке немецкой энциклопедии об Опере. Писал статью об «Опричнике» Чайковского. Обычное дело музыковеда. И вдруг однажды, когда мир отмечал 400-летие оперы, его осенило.

— Когда в 1996-м пришла идея энциклопедии «400 лет. 400 опер. 400 интерпретаторов», — рассказывал на презентации Михаил Мугинштейн, — это был счастливый момент моей жизни. Минут 15 я бежал по квартире, понимая — «поймал Бога за бороду». Но это была только идея. «Штангу» ещё предстояло поднять. Музыкальные институты в Питере и Москве даже не задумывались о создании системы в истории оперы, так что помощников у меня не было. Конкурентов (кроме остеохондроза) — тоже...  
Многие увлечены оперой, но так точно, с отменной интуицией и вкусом, уметь передать свои впечатления об опере в слове — таких единицы. Буквально единицы! Когда

«ОГ» (номер за 18 января) первой сообщила о выходе второго тома «Хроники мировой оперы», читатели звонили, писали на электронную почту с одним вопросом: когда презентация, когда можно будет увидеть и услышать Мугинштейна? Надеюсь, все жаждущие были в Доме актёра. Да, они шли за книгой. Но ещё — к автору. «Хроника мировой оперы» — ещё и его автопортрет.

Первый том, вышедший в 2005-м и охвативший два с половиной столетия (1600–1850 гг.), давался Михаилу Мугинштейну, по его собственному признанию, с большим напряжением. «Гендель и Монтеверди — это всё-таки очень далеко. А Вагнер, Верди, Мусоргский, Чайковский, Гуно, Оффенбах — я

их всех знаю. Каждую родинку могу поцеловать... Верди и Вагнер — вообще, вершины оперного искусства за всю его 400-летнюю историю. «Кольцо Нибелунга» Вагнера — центральное сочинение и второго тома, и проекта в целом. Когда я написал о «Кольце Нибелунга», лучших интерпретаций тетралогии в разные времена и на разных сценах, я... устроил себе праздничный ужин, — смеётся автор. — Заслужил!».

Под дивной обложкой второго тома — всего полвека Оперы (1851–1900 гг.). Но зато такие имена и названия, что сразу хочется бежать смотреть. Благо, именно эти оперы и составляют основу нынешнего репертуара театров. Другое дело — качество. Мы в

основном потребляем (пardon за гастрономическую терминологию) обычную пищу. Мугинштейн в «Хронике...» предлагает изыски. Гениальные. Эпатажные. Сомнительные. Главное — чтоб с приращением смысла. «С припёком», а не наоборот. Одним из первых на Урале он начал выезжать в Европу, имел возможность видеть воочию лучшие оперные образцы. Что-то из этого и вошло в «Хронику...». Что-то найдено в европейских фондах. К примеру, он «раскопал» несколько малоизвестных опер своего любимого Россини. А в числе иллюстраций энциклопедии есть и те, что подарили лично ему, уральцу Михаилу Мугинштейну, Венский театральный музей или Вюрцбургский университет.

Такой труд (в однуточку!) — подвиг. Издание его — поступок. К тому, чтобы и второй том «Хроники мировой оперы» (первый — уже раритет) увидел свет, «приложили руку» многие и на разных этапах. Грант Президента России, грант Роскомпечати, средства областного министерства культуры, меценатов Екатеринбурга. Даже студенты, проникнувшись идеей, несли небольшие суммы.  
— Да не бойтесь: не забронзовело, — откликнулся Михаил Мугинштейн, когда после заслуженно-хвалёбных речей в адрес «Хроник...» кто-то обеспокоился, «не перехвалит бы автора». — Великий Россини, когда ему предлагали деньги на памятник, сказал: «Дайте их лучше мне. На пьедестале я сам постою». Пьедестал мне не нужен, а вот... «дайте их лучше мне». Тем более, что впереди — издание третьего тома...  
Третий том — это уже опера XX века. Сочинения не столь роскошные, будоражащие сердце и кровь. Больше — обращённые

**МНЕНИЕ**

**Александр ПАНТЫКИН, композитор:**  
— Думал ли я, «дедушка уральского рока», что когда-то стану более известен как оперный композитор? Даже не как композитор театра и кино. Но такое случилось. И потому «Хроника мировой оперы» мне интересна вдвойне.

Первый том, опера XVII–XVIII веков, — это для меня ещё множество «дыр» в познаниях. Полагал: никогда их не «залатаю». Но энциклопедия помогла. Это было абсолютное познание.  
Второй том, опера XIX века, — разговор уже на другом уровне. Произведения — наизусть знакомые. В этом смысле «Хроника...» уязвима: каждый имеет собственные впечатления от опер Чайковского или Верди. Но Мугинштейну и эта уязвимость не помешала.

Для композиторов «Хроника...» вообще должна стать настольной книгой: она рождает собственные композиционные фантазии. Как часто я вижу в глазах коллег-композиторов смерть, смертельную тоску. А «Хроника мировой оперы» говорит: «Ребята, надо жить. И творить». Может, автор откажется и на четвёртый том? Ведь опера-то живёт уже в XXI веке...

## Майкл Джексон с русской душой

Мужской концертный хор «Русские певчие» под управлением Сергея Пименова представил в Театре эстрады новый музыкальный проект «От Армстронга до «Квин»

Наталья КУПРИЙ

Сфера хорового искусства набирает айсберг: на вершине оказываются лидеры, которых знают и любят все. Так, например, получилось с «Хором Турецкого» и «Свирил Сингерс». Но «под водой» остаются многие коллективы, которые ничего не уступают по уровню профессионализма тем, кого принято считать гигантами сцены. Один из них — мужской концертный хор Сергея Пименова «Русские певчие».

Есть два момента, которые выгодно отличают «Русских певчих» от других хоров: это молодой возраст участников (23–24 года) и безупречная техника пения а капелла. Вокалисты, недавние выпускники Свердловского мужского хорового колледжа и выходцы из его сводного хора мальчиков и юношей (которыми также руководит Сергей Пименов) исполняют непросто и специфический материал — русскую духовную и народную музыку. Но в последней программе «Русских певчих» не оказалось ни одного русского слова...

Впервые хор обратился к абсолютно зарубежному репертуару и представил в Театре эстрады программу «От Армстронга до «Квин». «Русские певчие» открылись зрителю в новом амплуа. В классической, исконно русской исполнительской манере а капелла звучали культовые мелодии джаза, популярной музыки и рок-н-ролла — мелодии, которые уже стали «русско-зарубежными».

нать, что мы поём не попсы, мы поём те песни, которые устоялись годами и десятилетиями: Луи Армстронг, Элвис Пресли, Майкл Джексон, «Квин», «Битлз»... По существу, это классика. Причём классика, которая и развлекает, и привлекает публику. Один из принципов хора — прививать зрителю музыкальную культуру, и в новой программе он работает на сто процентов. Ведь эстрадная музыка бывает и однодневной, и выдержанной, как хорошее вино.  
В арсенале «Русских певчих» есть битбокс (ритмический рисунок создаётся голосом, а не ударными), сложнейшее многоголосие, хуторожественный свист, яркое сценическое движение и, самое главное, пение а капелла. Но за лёгкостью исполнения скрыт огромный профессиональный труд музыкантов. Сергей Пименов признался, что аранжировать инструментальную фактуру было непросто. Если судить по гудящему от восторга залу, результат того стоил.

Подрастающая смена участников «Русских певчих» — сводный хор мальчиков и юношей Свердловского мужского хорового колледжа. Получается, музыкальные таланты выходят на сцену изпод одного «крыла». В финале вечера «От Армстронга до «Квин»» больше ста хористов (это три поколения) спели «Спасибо за музыку» («Thank you for the music») группы «АББА». Наверно, в этом и есть преемственность уральской хоровой традиции, которая обнаруживает столько своих, местных талантов. И за это тоже хочется сказать спасибо.



Главной звездой этого вечера стала корейская легионерка «Фенербахче» Ким Ен Кун

## Ждём «золотого сета»?

«Уралочка-НТМК» проиграла в первом полуфинальном матче еврокубка

Евгений ЯЧМЕНЁВ

В ночь со среды на четверг свердловская «Уралочка-НТМК» провела в Стамбуле первый полуфинальный матч Кубка европейской конфедерации волейбола (ЕКВ) и уступила местному клубу «Фенербахче» со счётом 0:3.

Стамбульский клуб — одиннадцатикратный чемпион Турции (по количеству титулов команда уступает только землячкам из «Эджачибаш», которые побеждали 28 раз) и победитель Лиги чемпионов прошлого года. Правда, в минувшем национальном чемпионате «Фенербахче» занял только третье место и в евро-сезоне 2012/2013 г. представляет свою страну в Кубке ЕКВ. Напомним, что «Уралочка-НТМК» стартовала как раз с Лиги чемпионов, но не смогла выйти в плей-офф. С третьего места в группе команда Николая Карполя в итоге попала в Кубок ЕКВ, где в четвертьфинале дважды со счётом 3:1 обыграла французский «Кале».

«Уралочка-НТМК» не только волейболистки «Фенербахче», но и неистовствующие фанаты, заполнившие трибуну семимыслящей арены «Бурхан Фелек». Как сообщает официальный сайт ВК «Фенербахче», обе команды показали отличное качество игры, но хозяйки получили преимущественно благодаря тому, что свели к минимуму свои ошибки — 25:18.

«Уралочка» постепенно привыкает играть без покинувшей команду Евгении Эстес, всё больше проявляет на площадке лидерские качества недавно появившаяся кубинка Юмилка Рус. Но не ей суждено было стать главной звездой этого вечера, а корейской легионерке «Фенербахче» Ким Ен Кун. «Уралочка» попыталась дать бой во втором сете, но хозяйки буквально выдрали победу — 27:25. Третья партия также завершилась с минимальным перевесом «Фенербахче» — 25:23.

Теперь у «Уралочки» остаются чисто теоретические шансы на выход в финал европейского кубка. Для этого необходимо через неделю на домашней площадке в Нижнем Тагиле выиграть у «Фенербахче», а потом взять и «золотой сет».

## Балет всегда в моде

Убедиться в том, что глянец способен быть пропагандистом высокой культуры, можно в фотографическом музее «Дом Метенкова»

Мария ЗЫРЯНОВА

Вчера в Екатеринбурге открылась выставка «Dance in Vogue» («Танец в "Вог"»).

Осенью 2011 года журнал «Вог» вместе со всей страной праздновал открытие исторической сцены Большого театра. В качестве подарка всем любителям был выпущен специальный номер, посвящённый танцу. Спустя год фотографии со страниц журнала перекочевали на стены. Экспозиция получила ретроспективную: на одной выставке можно познакомиться с историей балета, моды и фотографии одновременно.

Среди авторов 120 снимков и родоначальник модной фотографии барон Адольф де Мейер, и один из самых авторитетных фотографов XX века Ирвин Пенн, и современный классик Патрик Демаршелье.

— Эта экспозиция не только о балете, но и о fashion-фотографии, — объясняет заведующий отделом выставок Артём Беркович. — В этой подборке чувствуется движение времени. На снимках и сцены из спектаклей, и закулисные, но в основном — лучшие мировые танцовщицы и кадры модной съёмки. Майя Плисецкая в расцвете красоты и успеха ни в чём не уступает сегодняшней прима Диане Вишнёвой: обе балерины прекрасно справляются с ролью модели для глянцевого издания Vogue. Можно увидеть на выставке и ставших легендой ещё при жизни Михаила Барышникова и Рудольфа Нуриеве. Но эти почти бытовые кадры кажутся на первый взгляд малопривлекательными для глянца.

— Надо понимать, что в 60–70-е годы преобладали фотографии документальные, — уточняет Беркович. — Мы видим танцовщиков на репетициях или за кулисами. Фотографам в тот период было интересно фиксировать просто жизнь.

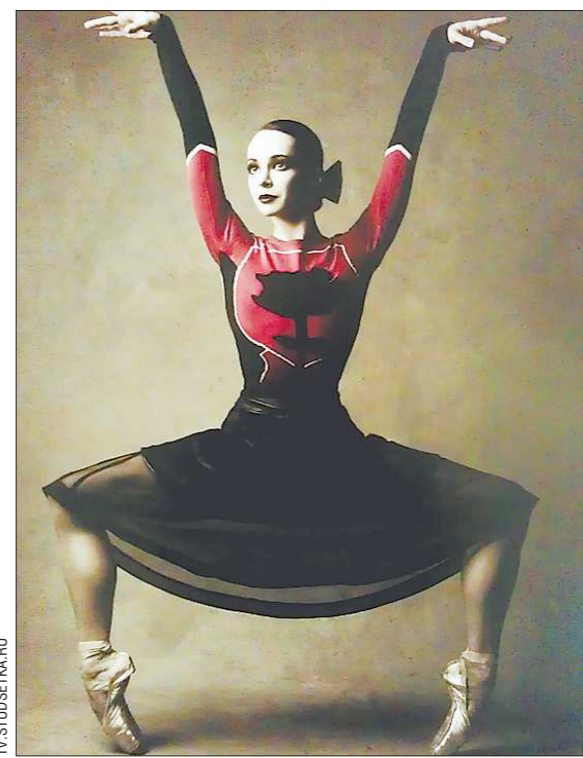

Диана Вишнёва почти танцует под чутким руководством Патрика Демаршелье

Особого внимания заслуживает портрет старшей Марты Грэм: много лет работавший для «Вог» Сесил Битон снял американскую родоначальницу танца модерн так, что, несмотря на преклонный возраст, в ней осталась видна роковая женщина.

— Выставка показывает нам историю fashion-фотографии. Мы видим, что за последние двадцать лет, например, в неё пришла жизнь, движение, пластика. Костюм ушёл на второй план, на первый вышла выразительность самого образа. И если в 30-е годы, например, артист балета был интересен для глянца больше как медиаперсона, то сегодня танцовщики востребованы именно как люди, которые способны выполнить сложный пластический рисунок, необходимый фотографу. Артист балета в этом смысле гораздо интереснее просто модели. Это настоящая эволюция, и на выставке она, безусловно, видна, — уверен Артём Беркович.

## КУЛЬТПОХОД

**В Доме художника открылась выставка «Загадочная страна Шамбей»**

Номинант губернаторской премии Дмитрий Васильев собрал для вернисажа 35 работ, написанных во время долгих путешествий по китайской провинции Шанься в 2008 – 2010 годах.

В свойственной ему реалистичной манере художник изобразил природу Китая, повседневную жизнь крестьян и жителей провинциальных городов. Старика, исполненные конфуцианского спокойствия, беззаботные дети, уставшие от труда женщины — Васильеву интересны все.

Эта новая выставка перекликается с прошлой экспозицией, на которой художник знакомил зрителя с современной российской деревней. И в том и в другом случае Васильеву важны простые люди, живущие тяжёлым трудом и силой природы.

Мария ЗЫРЯНОВА

## ГОЛЫ, ОЧКИ, СЕКУНДЫ

«УГМК» заняла первое место по итогам первого этапа Евролиги

Екатеринбургская женская баскетбольная команда «УГМК» в заключительном матче группового этапа Лиги чемпионов обыграла на своей площадке турецкий «Галатасарай» (61:45) и заняла первое место в группе.



**Баскетболистки «Фенербахче» Альба Торренс, Сильвия Фаулс и «лисцида» Дайана Таураси (слева направо) уже выигрывали Евролиги с другими командами. И в этом году они выступают за клубы, претендующие на победу в турнире**

Игра, которая, вроде бы, уже не имела никакого турнирного значения, оказалась для зрелищности лучшей из сыгранных в Екатеринбурге за несколько лет. Особенно в первой половине, когда на площадке была бескомпромиссная борьба буквально в каждом игровом эпизоде. Да и после большого перерыва, когда хозяйки паркета вырвались вперёд, нельзя сказать, что накал страстей пошёл. Отметим также, что впервые на матчах Евролиги в Екатеринбурге вся бригада арбитров, включая комиссара на этой игре была женская. Отработали они вполне уверенно.

В составе «лисцид» на матчах Евролиги произошло важное изменение. В этом турнире, в отличие от чемпионата российской Премьер-лиги, можно использовать только двух неевропейских игроков, из заявки исключили Кандис Паркер и включили Сью Бёрд, поскольку передняя линия «УГМК» и так сильна, тогда как задняя без Бёрд намного слабее. При этом американки Деанна Нолан и Куанитра Холлингсворт под лимит не попадают, так как у них соответственно российское и турецкое баскетбольное гражданство.

Также «лисциды» возглавили итоговый рейтинг, в соответствие с которым формируются пары плей-офф. Впрочем, как и известно, «УГМК» уже имеет место в «Финале восьми» на правах организатора, а за оставшиеся семь вакансий попадают команды, занимающие места со второго по пятнадцатое.

В 1/8 финала в сериях до двух побед играют: «Спарта и К» (Россия) — «Муниципал» (Румыния), «Фенербахче» (Турция) — «Уни» (Венгрия), «Галатасарай» (Турция) — УСК (Чехия), «Гуд Ангелс» (Словакия) — «Перфьюмеризас Авенида» (Испания), «Бурж Баскет» (Франция) — «Висла Кан-Пак» (Польша), «Надежда» (Россия) — «Польковиче» (Польша), «Фамила» (Италия) — «Ривас Экополис» (Испания). Матчи пройдут 19, 22, и, если понадобится, 27 февраля.

Евгений ЯЧМЕНЁВ

**Свердловский министр вошёл в комиссию Президентского совета по спорту**

Министр по физической культуре, спорту и молодёжной политике Свердловской области Леонид Рополорт распоряжением Президента Российской Федерации Владимира Путина включён в состав консультативно-аналитической рабочей группы Президентского совета по спорту.

Специально для «ОГ» министр, находившийся в командировке на севере Свердловской области, пояснил, что первоочередными задачами его деятельности в этом органе будет лоббирование интересов Свердловской области при распределении бюджетного финансирования, а также совершенствование законодательной базы, регламентирующей спортивную сферу.

Владимир ПЕТРЕНКО

Редакция «Областной газеты»  
требуется опытный оператор компьютерной вёрстки (на конкурсной основе).  
Справки по телефону 375-84-14 (Татьяна Игоревна).