ОБЛАСТНАЯ ГАЗЕТА

Издается с 8 марта 1990 года. Выходит 5 раз в неделю.

Вторник, 25 декабря 2012 года

№ 578-581 (6634-6637). Цена в розницу — свободная.

ЧТО В ИМЕНИ МОЁМ? Почему города области называются так, как они называются

43/47 – Сухой Лог (дата основания - 1710, население - 35 тысяч человек)

Возникновение поселения на месте современного города относят к 1710 году. В XIX веке, когда вышел справочник со сведениями о населённых пунктах Пермской губернии (к ней относилась территория нынешней Свердловской области), составитель справочника Семёнов пишет о Сухом Логе: «Село лежит в красивой местности, и название получило от сухого лога (рва), проходящего по селу, население русское, землепашцы». Статус города приобретён в 1943 году.

Сухой Лог является рекордсменом среди всех городов области по количеству «двойников». Если иные названия уникальны и больше не встречаются нигде в России, то Сухих Логов по стране целых семь. Это хуторы в Белгородской и Ростовской областях, две деревни в Пермском крае, посёлок в Ставропольском крае и село в Томской области. Более того, Сухим Логом названы две реки: в Краснодарском и Алтайском краях. А ещё такое же имя имеет крупнейшее месторождение золотосодержащих руд в России. Оно расположено в Иркутской области.

Интересно, что во всех упомянутых случаях название пишется одинаково: обе буквы имени – заглавные.

УКАЗ ГУБЕРНАТОРА СВЕРДЛОВСКОЙ ОБЛАСТИ

Об ограничении роста платежей граждан за коммунальные услуги в 2013 году

В соответствии со статьей 44 Устава Свердловской области, с учетом установленных в Прогнозе социально-экономического развития Российской Федерации на 2013 год и на плановый период 2014—2016 годов предельных параметров роста тарифов и в целях ограничения темпов роста платежей граждан за коммунальные услуги в 2013 году

ПОСТАНОВЛЯЮ:

1. Правительству Свердловской области (Д.В. Паслер) обеспечить подготовку проекта закона Свердловской области об ограничении роста платежей граждан за коммунальные услуги на территории Свердловской области.

2. Региональной энергетической комиссии Свердловской области (В.В. Гришанов) до 31 декабря 2012 года утвердить предельные индексы изменения размера платы граждан за коммунальные услуги по муниципальным образованиям в Свердловской области на 2013 год.

3. Рекомендовать органам местного самоуправления муниципальных образований в Свердловской области совместно с организациями коммунального комплекса и исполнителями коммунальных услуг, осуществляющими деятельность на территории муниципального образования, принять меры, направленные на оптимизацию расходов, связанных с эксплуатацией систем коммунальной инфраструктуры, в целях обеспечения возмещения этих расходов за счет платежей граждан, ограниченных утвержденными предельными индексами.

4. Обратить внимание глав муниципальных образований в Свердловской области на необходимость:

1) соблюдения соответствия размеров платы граждан за коммунальные услуги утвержденным предельным индексам;

2) принятия мер по защите прав потребителей в сфере коммунального хозяйства по вопросам, связанным с несоблюдением установленного порядка начисления платы за коммунальные услуги.

5. Управлению Государственной жилищной инспекции Свердловской области (А.П. Россолов) усилить работу по контролю за соблюдением установленного порядка начисления платы за коммунальные услуги и устранению выявленных нарушений.

6. Контроль за выполнением настоящего указа возложить на Председателя Правительства Свердловской области Д.В. Паслера.

7. Настоящий указ опубликовать в «Областной газете».

Губернатор
Свердловской области Е.В. Куйвашев.
г. Екатеринбург
18 декабря 2012 года
№ 947-УГ

СТАНИСЛАВ САВИН

Сто к одному. На встречу с главой региона пришли более сотни журналистов

61 ответ на 61 вопрос

Губернатор Евгений Куйвашев подвёл итоги года

Анна ОСИПОВА

Заметим, что это первая встреча нынешнего свердловского губернатора с журналистами, прошедшая в таком масштабе, — было аккредитовано более сотни журналистов, которые за два с половиной часа задали 61 развёрнутый вопрос. Не обошлось без сенсаций: глава региона показал таинственную заявочную книгу Екатеринбурга на ЭКСПО-2020.

Напомним, должность губернатора Свердловской области Евгений Куйвашев занял 29 мая этого года. Но жителям нашего региона к тому моменту он уже был хорошо знаком, так как ещё в сентябре 2011 года его назначили полномочным представителем Президента Российской Федерации в Уральском федеральном округе. Закрытым от прессы чиновником Евгения Куйвашева нельзя было назвать ни тогда, ни сейчас, и итоговая пресс-конференция в очередной раз это подтвердила. Глава региона не уливал от самых острых вопросов и, кроме того, показал отличное знание Свердловской области, которой руководит всего семь месяцев. Последнее было заметно особенно ярко, ведь вопросы представителей муниципальной прессы касались конкретных районов области.

С «майскими» указами маяться не придётся

На вопрос о том, есть ли какие-то трудности в реализации «майских» указов Президента РФ, глава региона ответил, что, конечно, без сложностей не обходится. Самые проблемные и острые — нехватка мест в детских садах и создание дополнительных рабочих мест. Необходимо модернизировать 359 тысяч рабочих мест и ещё около 400 тысяч — создать практически с нуля. Но каким бы непростым ни был процесс реализации «майских» указов, как сказал Евгений Куйвашев: «Всё выполним обязательно». И на фоне сегодняшних показателей Свердловской области в это действительно веришь.

Сюрприз для журналистов

Вопрос о создании в Свердловской области Дома журналистов стоит так давно, что никто из присутствовавших и не ожидал конкретного ответа от Евгения Куйвашева. Оказалось, зря. Областные власти приготовили большой сюрприз: уже в следующем году Дом журналистов начнёт действовать! По словам губернатора, потребуется ещё два-три месяца, чтобы принять окончательное решение о его размещении. Заправлять всеми делами на этой площадке будет местный Союз журналистов.

3

КОММЕНТАРИЙ

Дмитрий ПОЛЯНИН, главный редактор «Областной газеты»:

– «Надеемся и готовы» - так можно охарактеризовать моё первое впечатление от сказанного губернатором. Мы, то есть Союз журналистов и многие наши коллеги из других профессиональных организаций Свердловской области, десять (!) лет добивались внимания к нашему цеху. Много было обещаний и проектов, но у работников пера и микрофона так и не появилось своё постоянное помещение. Сегодня губернатор предложил прекрасный вариант. Пятьсот с лишним подписей журналистов не пропали даром. Декларация о Доме журналиста, которую мы с коллегами приняли почти семь лет назад, может получить второе дыхание. Лишь бы всё состоялось. Хочу напомнить сказанное в «Декларации о Доме журналиста» (принята 19 апреля 2006 года): «Целями деятельности Дома журналиста Свердловской области являются:

- содействие разработке и внедрению норм саморегулирования в сфере СМИ, а также поддержка институтов самоорганизации журналистского сообщества;
- обеспечение коммуникаций внутри журналистского сообщества, а также диалога журналистского сообщества с властью, бизнесом и общественным сектором;
- методическая, информационная и иная помощь СМИ и журналистам;
- мониторинг состояния медиасреды и разработка рекомендаций по её развитию и совершенствованию;
- создание благоприятных условий для деятельности журналистских организаций».

Чем занят мэр Белоярского?

Работа главы городского округа подверглась резкой критике

Андрей ЯЛОВЕЦ

Вчера губернатор Свердловской области Евгений Куйвашев направил правительственную комиссию в Белоярский городской округ, где жители деревни Измоденова остались без воды и отопления. Тем временем на сайте «Областной газеты» размышления белоярского депутата о бюджете на будущий год вызвали шквал откликов.

«В то время, как люди сидят в 30-градусные морозы без тепла, глава Белоярского городского округа непонятно где и чем занят. Я поручил правительству направить в Измоденова специальную комиссию, чтобы на месте разобраться в ситуации, принять скорейшие меры по её стабилизации и выяснить, кто виноват в том, что случилось», – цитирует слова Евгения Куйвашева департамент информационной политики губернатора.

Напомним, что ранее деятельностью главы округа Александра Привалова заинтересовалась прокуратура: несколько недель назад за плохую подготовку к отопительному сезону мэр получил предупреждение от Генерального прокурора России Юрия Чайки.

А на прошлой неделе в рубрике «Депутатская среда» мы попросили народных избранников местных представительных органов рассказать, как идёт процесс принятия местных бюджетов. Слова Ларисы Белоносовой, председателя комиссии по бюджету и налогам Думы Белоярского городского округа, до сих пор эмоционально комментируют на сайте «Областной газеты».

2

В НОМЕРЕ

Неплательщики подвели под монастырь

Бывший гендиректор карпинского ООО «Жилкомсервис» стал фигурантом уголовного дела. 2

Впереди Европы всей

Дмитрий Медведев провёл итоговое за 2012 год заседание президиума Совета при Президенте России по модернизации экономики и инновационному развитию 3

Квадратный метр счастья экономкласса

В Свердловской области появится больше доступного среднему классу жилья. Но далеко от центров крупных городов. 4

Оккупировали

Обитателей двух екатеринбургских «сталинок» беспокоит соседство с военными. 4

Прожиточный минимум – это сколько?

Установлены величина прожиточного минимума и минимальный потребительский бюджет на I квартал 2013 года. 17

Не сыпьте соль на рану. Психическую

Обычный наркотрафик пошёл в обход Свердловской области. Теперь нас атакует синтетическая дурь. 23

Всё по-взрослому

Вчера состоялось открытие главного здания Свердловской государственной детской филармонии. 24

ЭТОТ ДЕНЬ В ИСТОРИИ ОБЛАСТИ

25 декабря

45 лет назад (в 1967 году) в Свердловске открылся киноконцертный театр «Космос» – фильмом Ефима Дзигана «Железный поток» (по одноимённой повести Александра Серафимовича о Гражданской войне).

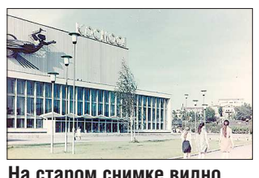

АРХИВ

На старом снимке видно, что чеканный барельеф «Летящая Муза» был на краю здания. А теперь муза «перепорхнула» в середину

Комплекс, включающий в себя трёхзальный кинотеатр и главный концертный зал города, строился по проекту архитекторов Геннадия Белянкина и Владимира Зонова и обладал огромной по меркам тех лет вместимостью – 2386 зрителей. Он был спланирован так, чтобы функционировать и как Дворец съездов, поэтому часто стал использоваться не только для показа фильмов, но и для конференций, симпозиумов, концертов и кинофестивалей.

12 октября 1999 года, по требованию противопожарной службы, «Космос» был закрыт и открылся только в 2003 году.

КСТАТИ: В ходе реконструкции были увеличены проходы между зрительскими креслами, да и сами кресла стали больше. Поэтому число зрителей, которых может принимать этот театр сегодня, уменьшилось до 1939.

Семейные ценности

В наступающем году государство продолжит поддерживать тех, кто рожает больше детей

Мария ДРОЖЕВСКАЯ, Лариса ХАЙДАРШИНА

В Свердловской области в последние годы рождается всё больше детей, растёт число многодетных семей. Это заставляет власть брать на себя более объёмные обязательства. Так, с 1 января 2013 года появятся новые пособия для женщин, родивших двойню или тройню, а также третьего и последующих детей. Начнутся выплаты областного материнского капитала. О том, как именно закон защищает многодетных на Среднем Урале, и шла речь на «Прямой линии» с читателями «Областной газеты». На вопросы жителей региона о государственной поддержке семей с детьми отвечала заместитель министра социальной политики Свердловской области Ирина КУНГУРЦЕВА.

Полную версию читайте на сайте www.oblgazeta.ru

22

СТАНИСЛАВ САВИН

Тренировки на морозе для асбестовских хоккеистов остались в прошлом. Хотя ради шутки можно погонять шайбу и перед ледовым дворцом

В Асбесте в минувшее воскресенье был открыт ледовый дворец «Малахит» – объект с любопытной историей и удивительными фактами строительства.

«Письмо ценой 260 миллионов рублей»

24

Вас ждёт бесплатный адвокат

Кому положена безвозмездная помощь

Сергей ПЛОТНИКОВ

В сегодняшнем номере «ОГ» публикуется список адвокатов, оказывающих гражданам бесплатную юридическую помощь.

С 15 января нынешнего года вступил в силу закон «О бесплатной юридической помощи в Российской Федерации». Он определяет, кто и на каких условиях (в том числе и адвокаты) вправе оказывать такую помощь. Однако каким именно категориям граждан — этот список в федеральном законе оставлен, что называется, открытым. Он может быть расширен законодателями на местах.

Депутаты Законодательного Собрания Свердловской области воспользовались этим правом сполна. К девяти категориям граждан согласно федеральному закону, было добавлено ещё восемь.

Закон «О бесплатной юридической помощи в Свердловской области» опубликован в номере «ОГ» за 9 октября 2012 года.

Если закона под рукой нет, просто позвоните по телефонам из списка, который **опубликован на 5-9 страницах сегодняшнего номера**, и поинтересуйтесь, положены ли вам услуги бесплатного стряпчего.

ISSN 2225-1529

Редактор страницы: Александр Литвинов
Тел: +7 (343) 262-54-88
E-mail: litvinov@oblgazeta.ru

ПРОГНОЗ ПОГОДЫ НА ЗАВТРА

Екатеринбург	Ирбит	К.-Уральский	Красноуфимск	Нижний Тагил	Серов
-12 / -20	-19 / -23	-17 / -22	-19 / -29	-12 / -21	-11 / -16
Ю-З, 4 м/с	Ю-З, 4 м/с	Ю-З, 4 м/с	Ю, 4 м/с	Ю-З, 4 м/с	Ю-З, 3 м/с

На родину!

Кабинет первого Президента России переехал из Москвы в Екатеринбург

Андрей ЯЛОВЕЦ

Глава Екатеринбурга – председатель городской Думы Евгений Порунов в Москве принял участие в совещании попечительского совета Президентского центра Бориса Николаевича Ельцина, которое было посвящено реализации этого проекта в Екатеринбурге.

По словам мэра областной столицы, срок сдачи объекта намечен на 1 февраля 2014 года (это день рождения Б.Ельцина), а общая площадь здания составит более 22 тысяч квадратных метров.

Среди уникальных экспонатов — интерьер рабочего кабинета Бориса Николаевича. Детали кабинета уже доставлены из Москвы, из Кремля, в Екатеринбург. После реставрационных работ точная копия места, где работал глава государства, станет частью экспозиции музея, который разместится в здании рядом с памятником первому Президенту России.

Сейчас рабочий кабинет, точнее, его части, поскольку он перевозился в разобранном виде, находится в творческо-производственном объединении «Екатеринбургский художественный фонд». После завершения реконструкции посетители увидят интерьер, в котором Борис Николаевич проводил официальные встречи, принимал исторические решения, поздравлял россиян с Новым годом. Здесь же он произнес знаменитую прощальную речь 31 декабря 1999 года.

КСТАТИ

В состав попечительского совета Центра Ельцина входят первый заместитель руководителя администрации Президента РФ Алексей Громов, наследницы Б.Н. Ельцина Наина Ельцина (вдова) и Татьяна Юмашева (дочь), а также полномочный представитель Президента РФ в Уральском федеральном округе Игорь Холманских, губернатор Свердловской области Евгений Куйвашев и ряд других известных россиян.

Чем занят мэр Белоярского?

1

Напомним, неделю назад депутат констатировала: район сельскохозяйственный, собственных средств в местной казне очень мало — менее 50 процентов, остальное — деньги областного бюджета.

Приведём лишь несколько цитат читателей и прокомментируем их.

Читатель **«Правда»**:

— В Белоярском районе в бюджете запланировано председателю Думы Поповой И.И. зарплата на 2013 год 914 тысяч рублей, это 76 тысяч в месяц!!!

От редакции: всё верно, председатель местной Думы получает зарплату примерно наравне с главой городского округа (чуть меньше).

Читатель **Павел**:

— Зарплату не забыли поднять в два раза наши избранники, а вот жителей замерзающих видеть не хотят! Например, деревня Измоденова, ул. Кирова — пять домов без тепла с лета, и Попова даже ехать к жильцам не хочет.

От редакции: председатель Думы и готова бы выехать в каждую деревню, входящую в округ, но времени катастрофически не хватает. Тем более, что вопросы тепла и света, по её словам, относятся к компетенции исполнительной, а не представительной власти.

Читатель **Василий**:

— Я знаю эту Белоярку, там в Думе нет даже юриста своего.

От редакции: бюджет городского округа таков, что ставку юриста в Думе оформить нет возможности. Но есть юрист при местной Счётной палате.

Читатель **Анна**:

— Утверждают бюджет, включают расходы на социальные программы. Как же, ведь всё о народе думают, о нём, многострадальном. Только вот в конце года, когда деньги нужно тратить быстро, средства, отпущенные на социальные программы, забирают и перераспределяют совсем не на социальные нужды, а на те, что поднимают престиж руководства или прикрывают безграмотную работу этого руководства. Вот совсем недавно размещалась информация о приобретении автомобилей муниципалитетами. В администрации на это дело решили потратить 1 млн. 300 тыс. рублей, но первоначально эти деньги были запланированы в бюджете на строительство сельского стадиона. Но в декабре строить стадион поздно, поэтому купим авто, скорее всего, так и планировалось изначально, только надо же было напустить туману. Кроме того, деньги, запланированные на социальную программу в начале года, в конце года перераспределяются на уплату административного штрафа администрации в размере 100 тыс. рублей. Вот и вся бюджетная политика.

От редакции: без комментариев…

Читатель, представившийся как **Дмитрий Анатольевич**:

— Белоярский район сельскохозяйственный? Не смешите. В самом райцентре нет ни коров, ни другой живности, так же как нет и места для выпаса скота. Теперь, чтобы детям показать, как выглядит корова, нужно выезжать куда-нибудь, где сельское хозяйство ещё есть. А на поддержку сельских производителей в бюджет района на 2013 год включена огромнейшая сумма, аж 68 тысяч рублей…. Парадокс.

От редакции: что правда, то правда, на следующий год в местном бюджете на поддержку аграриев заложена сумма меньше, чем месячная зарплата главы округа.

О результатах работы областной правительственной комиссии, которая направлена в Белоярский городской округ, «ОГ» обязательно сообщит.

Чтобы быть объективными, мы дадим слово главе городского округа Александру Привалову. Если, конечно, он этого пожелает.

КОММЕНТАРИИ

Лариса БЕЛОНОСОВА, депутат Думы БГО:

— Спасибо «ОГ» за понимание, простой народ публикацией в рубрике «Депутатская среда» очень доволен. Людям всё понятно даже без цифр. А кому не нравится то, что я сказала — это их головная боль.

Ирина ПОПОВА, председатель Думы БГО:

— Все решения на Думе принимаю не я одна, у нас коллегиальный орган. Что касается выступления в «ОГ» моей коллеги, то я считаю, что бюджет у нас сбалансированный. Конечно, он не такой, каким бы его хотелось видеть. Но он отражает реальную ситуацию и реальные доходы.

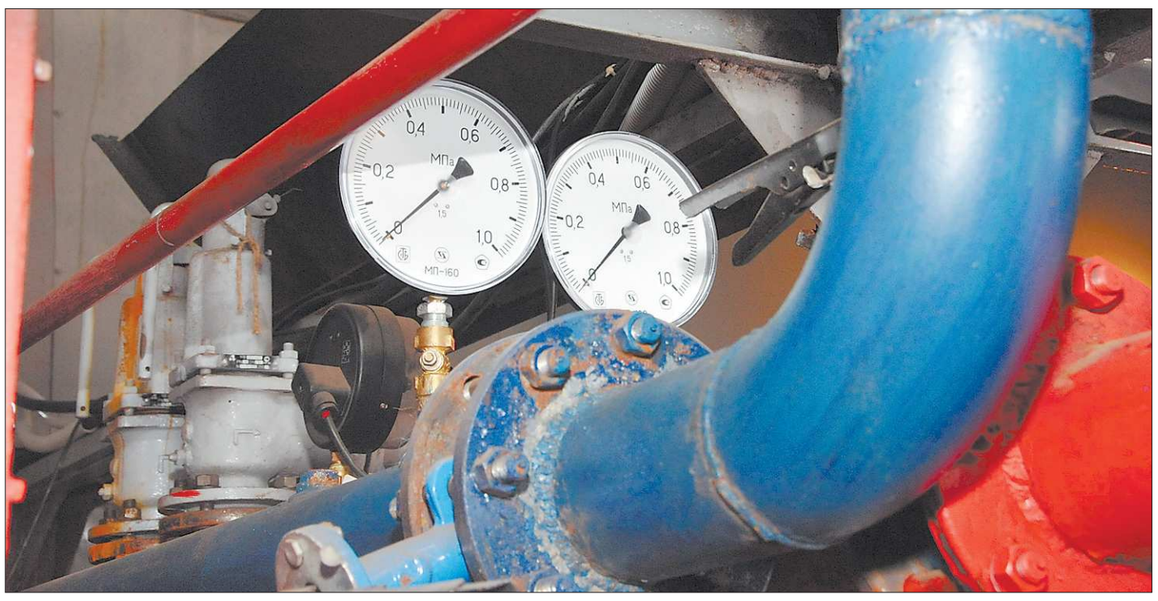

АЛЕКСЕЙ КУНИЛОВ

Нулевое давление в котельной и насосной — это, по словам карпинского мэра (в прошлом коммунальщика) — намного хуже и страшней, чем налоговая задолженность коммунальной организации перед государством

Неплательщики подвели под монастырь

Бывший гендиректор карпинского ООО «Жилкомсервис» стал фигурантом уголовного дела

Зинаида ПАНЬШИНА

Два с половиной года предприятие, возглавляемое Евгением Веккером, не перечисляло в казну государства налоги на доходы физических лиц. Таким образом государство недополучило около 13 миллионов рублей. По версии следствия, руководство организации уходило от уплаты налогов «в личных интересах и в особо крупном размере».

Дело, возбуждённое по статье «Неисполнение обязанностей налогового агента», находится в производстве Краснотурьинского межрайонного следственного отдела. В качестве подозреваемого фигурирует 30-летний Евгений Веккер. Начиная с весны 2009 года он возглавлял частную компанию «Жилкомсервис», которая была монополистом на местном рынке коммунальных услуг. По словам заместителя начальника межмуниципальной инспекции Федеральной налоговой службы № 14 (город Краснотурьинск) Татьяны Чеботарёвой, многомиллионная задолженность обнаружилась во время проведения налоговыми инспекторами плановой выездной проверки предприятия.

Нынешней весной компания перепоручила свои функции и права двум вновь созданным предприятиям. Одному (муниципально-унитарному) передала право хозяйственного ведения городскими котельными, водозаборными и очистными сооружениями, инженерными сетями. Другому (частному) – право оказания услуг по техническому и аварийному обслуживанию внутридомовых инженерных сетей, а также вывоза содержимого из выгребных ям. Ну а сама, как часто и происходит, ступила на путь банкротства, и сейчас там действует внешнее наблюдение.

– Это же не секрет, что средний срок жизни коммунальных предприятий сейчас практически не превышает трёх лет, а потом следует процедура банкротства, – говорит глава Карпинска Сергей Бидонько. – То, что так происходит, – результат системной проблемы: у предприятий, предоставляющих коммунальные услуги населению, зачастую реально нет возможности справляться с грузом финансовых задач.

Проблемы сферы ЖКХ карпинскому мэру знакомы слишком хорошо. До своего избрания на этот пост Сергей Юрьевич работал именно генеральным директором ООО «Жилкомсервис». И своего преемника, при котором с апреля 2009 года по ноябрь 2011 года предприятие не перечисляло в казну государства налоги на доходы физических лиц, не осуждает.

– Ведь и предприятие не могло получить с потребителей-неплательщиков очень значительную сумму денег – порядка 75 миллионов рублей. Если бы все граждане оплачивали ему коммунальные услуги, то и оно не задолжало бы государству. Смотрите, сбор коммунальных платежей в Карпинске составляет 94 процента (60 процентов платят добровольно, 34 в результате претенциозно-исковой деятельности, то есть из-под палки). Ну а шесть процентов не платят вовсе, из-за чего коммунальщики недополучают восемь-десять миллионов рублей в год. И как быть? Не платить зарплату работникам? Или отключать электричество? Разве это выход? Основную свою задачу – задачу жизнеобеспечения города и горожан – ООО «Жилкомсервис» выполнило. Но вот по НДФЛ получилась задолженность. Собственно, эти налоги никто не скрывал, их исчисляли. Только перечислять государству не получалось…

В бухгалтерии ООО «Жилкомсервис» редакции подтвердили: хоть суммы НДФЛ и не перечислялись государству, но из зарплаты работников предприятия, действительно, аккуратно удерживались. Впрочем, работники не в претензии – получка выдавалась исправно. В момент, когда не перечислялся НДФЛ, на предприятии числилось чуть больше 500 сотрудников, и из-за банкротства «Жилкомсервиса» никто не оказался на улице, все продолжили работать на вновь созданных тут же предприятиях.

Сейчас в Карпинске проводится комплекс следственных действий и анализ финансово-хозяйственных документов организации. Если в уклонении от уплаты налогов будет доказана вина руководителя, то Евгений Веккер может быть наказан вплоть до лишения свободы сроком до шести лет. Кто будет платить эти самые налоги, да ещё и пени, набежавшие за два года — пока этот вопрос остаётся открытым. Хочется верить, что не рядовые потребители.

Розы из… стали

В Нижнем Тагиле провели дни малого бизнеса

Галина СОКОЛОВА

Дни малого бизнеса для Нижнего Тагила — событие традиционное. В десятый раз под занавес года город чествует лучших предпринимателей, демонстрирует достижения местных производителей и строит планы на будущее. Нижний Тагил принято называть моногородом, ведь в его экономике главенствуют индустриальные гиганты – Уралвагонзавод и металлургический комбинат. Однако крупнейшим (совокупным) работодателем в муниципалитете является малый бизнес. На 3800 предприятиях и у индивидуальных предпринимателей трудятся более 46 тысяч человек – каждый четвёртый работающий тагильчанин.

Более всего предпринимателей привлекают торговля, общепит и оказание бытовых услуг, растёт доля малого бизнеса в строительстве и транспортных перевозках. Довольно робко осваивают «малыши» высокотехнологичные отрасли, недостаточно производят продуктов питания и потребительских товаров.

— Тагильская продукция составляет только три процента от потребляемой в городе, необходимо выйти на показатель 10 процентов, — заявил во время недавнего визита в Нижний Тагил губернатор Свердловской области Евгений Куйвашев. Никогда ещё в тагильской истории малому бизнесу не ставили таких масштабных задач.

Сегодня тагильчане производят более тысячи видов продуктов питания и довольно успешно продвигают их на местном рынке. В рамках дней малого бизнеса прошло чествование производителей, которые стали победителями городского конкурса. Во всех трёх номинациях: «Инновационный продукт», «Продукт здорового питания» и «Тагильское качество» лидирующие позиции заняли хлебобулочные изделия. Кто бы сомневался, хлеб и батоны от местных пекарей тагильчане неизменно предпочитают привозным. Тут устоявшиеся традиции. Труднее выполнить задачу, поставленную губернатором, по другим видам продуктов. Вся надежда на жителей присоединённых сельских территорий. Местные аграрии должны включиться в заполнение рынка овощами и мясом.

Производство продуктов питания – задача важная, но не единственная. Специализированная выставка-ярмарка «Предприниматели – родному городу» показала, что жители готовы предложить покупателям широчайший спектр товаров и услуг. Более 80 предприятий представили здесь свою продукцию — от кружев и деликатесов до интерактивных досок и самолётов. В выставочных залах посетители дегустировали вкусности, примеряли обновки и удивлялись свойствам современных стройматериалов. Мэру города Сергею Носову особенно приглянулись затейливые изделия местных кузнецов.

— На ВСМПО в Верхней Салде принято дарить гостям розы из титана, наш город тоже может отличиться. У нас есть «фирменные» расписные подносы, почему бы не добавить в сувенирную продукцию стальные цветы, — внёс предложение тагильским мастерам глава города.

Были отмечены и социально важные проекты, которые реализуют местные предприниматели. Наиболее интересным, по мнению зрителей, стали экспонаты, рассказывающие о потенциале бытовых отходов. Продукция, полученная из пришедших в негодность автомобильных шин и макулатуры, была гвоздём программы выставки.

Руководитель муниципального фонда поддержки малого предпринимательства Сергей Найдёнов считает, что участие в тренингах и выставках — отличный способ заявить о себе, достойно представить свою продукцию. Особый интерес к мероприятиям проявляют начинающие предприниматели. Для них важно приобретение специальных знаний и опыта.

ИЛЬЯ КОЛЕСОВ

Главу Нижнего Тагила Сергея Носова заинтересовала компьютерная вышивка

ВМЕСТЕ

www.uralinfoport.ru, сайт региональных СМИ

В Берёзовском сменился военком

Мэр города Евгений Писцов на заседании в местной администрации представил нового начальника Берёзовского военного комиссариата. Им стал полковник запаса Юрий Аксёнов, сообщает газета «Золотая горка».

До него ответственный пост занимал Александр Лыкум. Он, кстати, оказывается уволенным с должности военкома уже второй раз.

Первое увольнение произошло в 2011 году, за неисполнение трудовых обязанностей. Но суд признал приказ незаконным. Сейчас же одна из причин отстранения от службы – невыполнение плана по призыву в течение двух лет.

Глава города попросил руководителей городских служб, которые задействованы в организации призыва, оказывать новому военкому всяческую поддержку в работе.

В деревне Баранникова из-за холодов закрыли детский сад и первые-восьмые классы

Как пишут «Камышловские известия», температура в детских образовательных учреждениях деревни не поднимается выше 13–15 градусов. Поэтому детям приходится оставаться дома.

Жители населённого пункта сетуют, что проблемы с отоплением они испытывают каждый год. Холодно не только в школе и детсаде, но и во всех двух- и трёхэтажных домах. Баранниковцы даже стали дежурить — без предупреждения заходят в котельную и проверяют показатели.

В этот раз причиной низкой температуры стала поломка подъёмника дров в котельной, произошедшая 12 декабря.

Однако в котельной заявили, что все неполадки уже устранены, и им непонятно, почему в помещениях всё ещё холодно. Причины называют разные, например, плохую пропускную способность труб.

В Качканаре отремонтировали часть аварийных балконов

Управляющая жилищная компания совместно с администрацией города потратила 440 тысяч рублей на реконструкцию четырёх балконов в здании по адресу: Четвёртый микрорайон, 38.

Газета «Качканарский четверг» напоминает, что в августе 2011 года по этому же адресу произошло ЧП. Со второго этажа рухнул балкон, на котором находились люди. К происшествию привели упущения со стороны строителей и невнимательность собственников квартиры. Оказалось, что все балконы находятся в аварийном состоянии.

УЖК обратилась за финансовой поддержкой к властям города. На сегодняшний день общими усилиями подготовлены к использованию четыре балкона. Увеличена их площадь, основание стало крепче.

Восстановлению подлежат ещё 58 балконов. Сейчас депутаты рассматривают возможность выделить на ремонт два миллиона семьсот тысяч рублей.

В Каменске-Уральском будет построен новый район

По данным информационного агентства «Regnum», в городе уже в ближайшее время начнётся строительство нового микрорайона на площади в 13,9 гектара. Всего там будут проживать около 360 человек.

Будущий жилой микрорайон расположится на правом берегу реки Исети в районе улиц Маршала Жукова и Токаревской. Сейчас большая часть территории – это луга. Но в восточной части есть жилой дом, он сохранится.

В западной части микрорайона вдоль улицы Каменской, которая будет выходить на мост, может появиться спортивный комплекс на площади в шесть гектаров. Также среди новостроек – магазины, объекты бытового обслуживания и детский сад.

Авторы проекта предусмотрели строительство дорог и тротуаров, места для стоянок автомобилей, территории общего пользования, зелёные насаждения.

Сергей ДИАНОВ

УЧРЕДИТЕЛИ И ИЗДАТЕЛИ:
Губернатор Свердловской области,
Законодательное Собрание Свердловской области.
Адрес: 620031, г. Екатеринбург, пл. Октябрьская, 1

Газета зарегистрирована в Уральском региональном управлении регистрации и контроля за соблюдением законодательства РФ в области печати и массовой информации Комитета Российской Федерации по печати 30.01.1996 г. № Е—0966

Главный редактор: Дмитрий ПОЛЯНИН
Дежурный редактор номера: Виктор СМИРНОВ

АДРЕС РЕДАКЦИИ: 620004, Екатеринбург, ул. Малышева, 101, 3-й этаж.

Электронная почта: og@oblgazeta.ru, reklama@oblgazeta.ru

ПОДПИСКА (индексы):
в редакции ● основной выпуск (09856)
● основной выпуск + «Новая эра» (00802)
● полная версия (03802)
на почте ● полная версия на 12 месяцев (73811)
● полная версия на 6 месяцев (53802)

для предприятий Екатеринбурга — интернет-магазин http://uralpress.ur.ru

ТЕЛЕФОНЫ:
Приёмная – 355-26-67
Отдел распространения – 375-79-90, 375-78-67
Отдел объявлений – 262-54-87, 262-70-00
Бухгалтерия – 262-54-86
Телефоны отделов указаны вверху каждой страницы

Корр. пункт в Нижнем Тагиле (Горнозаводской округ) — (3435) 43-13-00.

По вопросам доставки газеты звонить:
(343) 375-78-67, 375-79-90

В соответствии со статьёй 42 Закона Российской Федерации «О средствах массовой информации» редакция имеет право не отвечать на письма и не пересылать их в инстанции.

За содержание и достоверность рекламных материалов ответственность несёт рекламодатель.

Все товары и услуги, рекламируемые в номере, подлежат обязательной сертификации, цена действительна на момент публикации.

Номер отпечатан в ЗАО «Прайм Принт Екатеринбург»: 620027, Екатеринбург, пр. Космонавтов, 18-Н.

Заказ 5408
Тираж 61757
Сертифицирован «Национальной тиражной службой»

Сдача номера в печать:
по графику — 20.00, фактически — 19.30

При перепечатке материалов ссылка на «ОГ» обязательна.

Редактор страницы: Андрей Дуняшин
Тел: +7 (343) 262-63-02
E-mail: dunyashin@oblgazeta.ru

От хакеров застраховались

На выборах в Екатеринбурге будет опробована усовершенствованная электронная система

Татьяна БУРДАКОВА

Осенью 2013 года, когда жители столицы Среднего Урала станут избирать депутатов Екатеринбургской городской Думы шестого созыва и главу Екатеринбурга - председателя Гордумы, информация о ходе голосования будет передаваться при помощи модернизированной сети, максимально закрытой от любого воздействия извне.

Как сообщает информационно-аналитический департамент администрации Екатеринбурга, в середине декабря Государственная приёмочная комиссия ЦИКа России объявила о том, что испытания обновлённой версии системы ГАС «Выборы» прошли успешно. Для Екатеринбурга эта новость имеет особое значение. Как известно, на сентябрь 2013 года здесь запланированы выборы нового руководства города. Поскольку усовершенствованный вариант системы ГАС «Выборы» официально признан готовым, то предстоящей осенью в столице Среднего Урала за оперативность передачи данных и достоверность сведений будет отвечать именно эта электронная сеть.

— Она значительно ускоряет процесс обработки результатов голосования и даёт возможность организовать слаженную работу избиркомов всех уровней, — пояснил председатель Избирательной комиссии муниципального образования «город Екатеринбург» Илья Захаров. —Должен отметить, что ГАС «Выборы» для нас стала важнейшим инструментом борьбы с любыми нарушениями при подсчёте голосов.

Несомненным достоинством модернизированной версии этой системы является то, что она позволяет полностью исключить возможность каких-либо фальсификаций результатов голосования, ведь сеть полностью отделена от Интернета. Выделенные каналы связи, арендованные для этой цели, закрыты средствами шифрования, а информацию с компьютера ГАС «Выборы» можно перенести на компьютер, связанный с Интернетом, только с помощью флеш-карты.

61 ответ на 61 вопрос

1

На личном фронте

Воспользовавшись форматом свободной беседы, некоторые представители СМИ решили задать главе региона вопросы из разряда личных и просто человеческих. Тепло ли у него в квартире (оказалось, что бывает и холодно — тогда Евгений Куйвашев включает обогреватели), по-прежнему ли он ходит на работу пешком, по сколько часов спит и успел ли уже купить родным новогодние подарки? Близкие праздники хоть и настраивали собравшихся на лирический лад, долго рассуждать о них глава региона не стал.

Проблемы выбора

Не прошли журналисты и мимо темы выборов: и выборов главы Екатеринбурга, и очередных выборов губернатора, до которых Свердловской области ещё больше четырёх лет. Что касается выборов главы Екатеринбурга, то Евгений Куйвашев тактично не стал высказывать поддержку ни одному из потенциальных кандидатов — последнее слово будет за жителями города. Работать же губернатор согласен с любым мэром. Главное — чтоб тот был профессионалом.

Подробный отчёт о пресс-конференции губернатора Свердловской области Евгения Куйвашева — в следующем номере.

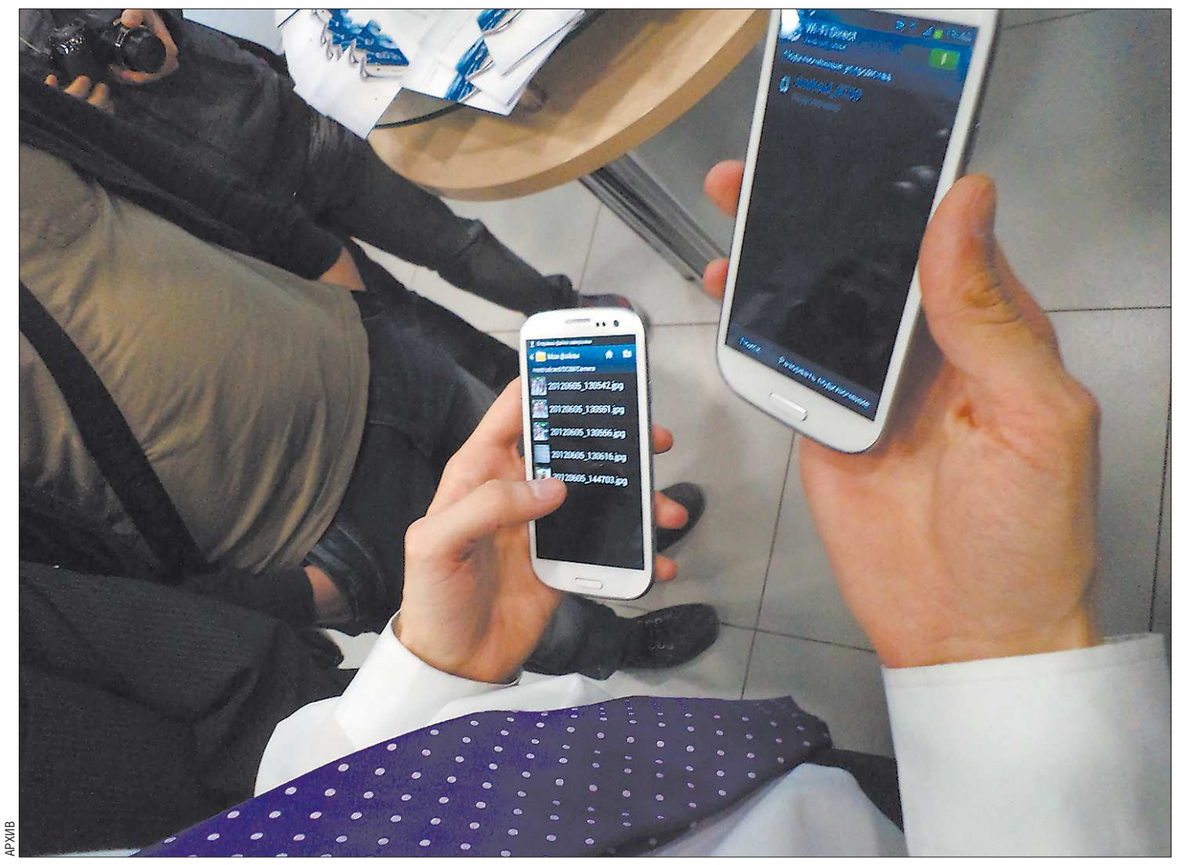

АРХИВ

Около 80 процентов наших соотечественников имеют по две и более SIM-карты

Впереди Европы всей

Каждый второй житель России — пользователь Интернета

Леонид ПОЗДЕЕВ

Председатель правительства РФ Дмитрий Медведев провёл вчера в Москве заседание президиума Совета при Президенте РФ по модернизации экономики и инновационному развитию, сообщает пресс-служба российского кабинета министров.

На заседании с участием вице-премьеров Владислава Суркова и Аркадия Дворковича, министра связи и массовых коммуникаций РФ Николая Никифорова, министра финансов Антона Силуанова, представителей других министерств и ведомств, руководителей профильных компаний и вузов, резидентов фонда «Сколково» подведены итоги уходящего года и определены задачи российского сектора информационных технологий на 2013 год. Отмечалось, что в 2012 году Россия поднялась в мировом рейтинге развития информационно-коммуникационных технологий (ИКТ) с 77-го на 56 место и стала крупнейшим интернет-рынком в Европе. Общее количество персональных компьютеров в нашей стране превысило 81 миллион штук (рост к 2011 году — 9,6 процента), а количество пользователей Интернета достигло 70 миллионов человек. Причём 18 процентов россиян старше 12 лет выходят в Сеть посредством мобильной телефонии. Количество абонентов сотовой связи достигло 250 миллионов, около 80 процентов наших соотечественников имеют по две и более SIM-карты.

Непосредственно в отрасли ИКТ сегодня трудоустроены более 400 тысяч россиян. Ещё около 800 тысяч специалистов информатики работают на предприятиях других отраслей экономики.

Правительство страны намерено и впредь оказывать серьёзную поддержку отрасли ИКТ — на реализацию государственной программы «Информационное общество 2011–2020» из федерального бюджета выделяется более 140 миллиардов рублей, а на научно-исследовательские и опытно-конструкторские работы в сфере информтехнологий в рамках других федеральных целевых программ — ещё 175 миллионов рублей.

В рамках программы «Развитие телерадиовещания в Российской Федерации на 2009–2015 годы», на которую направлено почти 122 миллиарда рублей, 70 процентов населения России уже к концу 2012 года получили возможность приёма телепередач в цифровом формате.

На заседании отмечалось, что большое внимание уделяется в нашей стране и развитию кооперации организаций, реализующих комплексные проекты по созданию высокотехнологичного производства, с высшими учебными заведениями. В частности, ЗАО «Фирма «АйТи» и Санкт-Петербургский национальный исследовательский университет информационных технологий, механики и оптики успешно реализуют совместный проект «Создание высокотехнологичного производства комплексных решений в области предметно-ориентированных облачных вычислений для нужд науки, промышленности, бизнеса и социальной сферы», объём финансирования которой составляет 180 миллионов рублей.

КСТАТИ

Председатель правительства РФ Дмитрий Медведев подписал вчера распоряжение об утверждении государственной программы «Развитие науки и технологий до 2020 года» сообщает сайт www.government.ru.

Из бюджета на эту программу выделяется 1 триллион 603 миллиарда 300 миллионов рублей, а в результате её реализации к 2020 году намечено увеличить до трёх процентов удельный вес российских авторов в общем числе публикаций в мировых научных журналах. Количество отечественных патентных заявок на изобретения должно вырасти до 2,8 в расчёте на одну тысячу человек населения, а удельный вес нового оборудования (в возрасте до пяти лет) в организациях, выполняющих научные исследования и разработки, — до 65 процентов.

Разработчики программы уверены, что её реализация позволит также уменьшить средний возраст исследователей к 2020 году в нашей стране до 43 лет (сейчас он превышает 50 лет) и при этом удельный вес исследователей в возрасте моложе 39 лет должен возрасти до 35 процентов.

Программой предусмотрено также увеличение удельного веса высших учебных заведений в финансовых затратах на исследования и разработки: к 2020 году он должен достичь 15 процентов.

ЭКСПО-надежды и ЭКСПО-реальность

У столицы Среднего Урала очень высоки шансы на победу в состязании за право проведения Всемирной выставки

Татьяна БУРДАКОВА

О том, что позволяет свердловчанам надеяться на победу в конкурсе за право принимать у себя Всемирную выставку, а также о путях реформирования российского высшего образования в специальном интервью для нашей газеты рассказал посол заявки Екатеринбурга на право проведения ЭКСПО-2020, ректор Уральского государственного экономического университета — Свердловского института народного хозяйства, доктор экономических и геолого-минералогических наук Михаил ФЁДОРОВ.

АЛЕКСАНДР ЗАЙЦЕВ

Михаил Фёдоров: «Проведение в Екатеринбурге ЭКСПО-2020 позволит привести в максимальную боевую готовность весь интеллектуальный потенциал нашего народа»

— Для вас звание посла заявки Екатеринбурга на право проведения у нас Всемирной выставки — это почётная обязанность или личное устремление?

— Нет, это точно не почётная обязанность. К этой работе меня подтолкнуло глубокое понимание того, что после проведения у нас ЭКСПО-2020 мы увидим другую Россию. Перед нами открыты два пути к тому, чтобы сделать мощный рывок вперёд: изобретать свой велосипед либо учиться на ошибках других. Я — сторонник второго варианта. Нам нужно перенимать всё новое, что уже создано человечеством. ЭКСПО-2020 откроет перед нами уникальную возможность приобщиться к передовому мировому опыту во всех отраслях. Кроме того, проведение такой выставки позволит привести в максимальную боевую готовность весь интеллектуальный потенциал нашего народа.

— Эксперты по-разному оценивают шансы столицы Среднего Урала победить в конкурсе за право принимать у себя ЭКСПО-2020. У Екатеринбурга есть сильные города-конкуренты. Насколько велики, по вашему мнению, наши шансы на победу?

— Да, конкуренты у нас сильные. Но, я считаю, что шансы России победить в этом конкурсе очень велики.

Сейчас объясню, в чём они заключаются. Глава любой крупной страны мира сейчас ищет открытый ресурс для развития экономики. Если посмотреть все страны, в которых расположены города-конкуренты, то среди них такой ресурс может предложить только Россия. У нас есть уникальный человеческий потенциал. Россияне очень жизнестойки, и с ними интересно работать. Плюс к тому нам повезло иметь колоссальные природные ресурсы. Это даёт нам серьёзные основания надеяться, что крупнейшие страны мира проголосуют именно за кандидатуру Екатеринбурга в качестве города, который проведёт у себя ЭКСПО 2020 года.

— Не могу не спросить о вашем отношении к недавно опубликованному рейтингу эффективности вузов, который стал объектом активной критики в СМИ.

— Может, на фоне накатывающего сейчас вала критики это кого-то и удивит, но я считаю обнародованную оценку эффективности учебных заведений совершенно объективной. Я её одобряю.

Такое убеждение у меня появилось из-за того, что названий российских вузов сегодня не случайно нет в мировых рейтингах лучших высших учебный заведений. Тут нет вариантов: мы должны встраиваться в мировую образовательную систему. Мне не раз доводилось слышать от критиков нынешних реформ тезис о том, что система образования Советского Союза была самой лучшей. Да, это так, я сам вырос в советской высшей школе. Но сегодня в мире не принято делить систему подготовки специалистов по странам: Франция, Германия, Англия и так далее. Такое деление безнадёжно устарело.

Интернет, новые информационные технологии заставляют говорить об одной образовательной реальности — вся планета Земля. Мы должны встраиваться в мировые образовательные процессы, то есть учиться конкурировать со Стэнфордом и Массачусетсом, ректоры которых недавно заявили, что готовы обучать в своих вузах по миллиарду человек в год. Привлекая к себе студентов, мы должны соревноваться с ведущими школами мира, а не дискутировать без конца о российской специфике.

Вся сегодняшняя критика рейтинга эффективности вузов, на мой взгляд, объясняется элементарным нежеланием оглянуться вокруг. Ну нельзя в современном мире представлять себя «пупом земли». Сейчас выигрывают только те, кто, благодаря своей коммуникативности, собирает всё лучшее, что накоплено в человеческой цивилизации, и умеет с пользой это применить.

— В Москве недавно прошёл международный форум «Открытые инновации». Слово «инновации» у нас сейчас в большой моде, но заметно, что каждый вкладывает в него какой-то свой смысл. Что лично вы понимаете под этим словом?

— Председатель правительства РФ Дмитрий Медведев не зря сказал на этом форуме о том, что необходимо изменить психологию россиян. У них нужно сформировать понимание того, что экономика нашей страны должна стать инновационной.

По моему мнению, в основе любого развития лежит триада — наука, бизнес, власть. Слова красивые, но как их воплощать в жизнь на уровне конкретного региона? Два года назад, работая над концепцией непрерывного профессионального образования Среднего Урала, я натолкнулся на идею инновационно-образовательных кластеров. По-моему, в их рамках можно объединить усилия науки, образовательных учреждений, власти, институтов гражданского общества и бизнеса. От такого союза все пять сторон интеллектуально обогатятся.

К сожалению, всё новое у нас наталкивается на противодействие людей, которые не хотят двигаться вперёд. Поэтому нам пока не удалось приблизиться к реализации этой идеи. Дело ограничилось только соответствующим решением Свердловского областного Союза промышленников и предпринимателей. Два года — это большая потеря времени, но будем продолжать усилия.

Кстати, во всём мире центрами инновационного развития являются именно университеты с их крепкой научной базой. Ведь только они столетиями продолжают стабильно работать, несмотря на все экономические кризисы. Всё остальное — неустойчивая среда: власть постоянно меняется, бизнес живёт под угрозой потери конкурентоспособности и разорения, институты гражданского общества непрерывно изменяются в силу самой своей природы.

В Индии состоялся российско-индийский саммит

Владимир Путин, прилетевший в Нью-Дели, провёл переговоры с индийским руководством по всем направлениям двустороннего взаимодействия.

Как сообщает «НТВ.Ru», начиная с 2000 года, когда Россия и Индия договорились о стратегическом партнёрстве, лидеры двух стран встречаются не реже раза в год. В ходе нынешнего саммита проведены переговоры относительно подписания нескольких соглашений, касающихся расширения торговых, научных и культурных связей между двумя странами.

— Прежде всего, считаю чрезвычайно важным то, что наш стратегический партнёр— Индия развивается такими впечатляющими темпами и демонстрирует хорошую социальную динамику, — сказал Владимир Путин в ходе своего визита.

Татьяна БУРДАКОВА

Сирия не должна применять химического оружия

По сведениям осведомлённых источников, Сирия имеет в арсеналах химическое вооружение. Причём его перемещают по территории страны, особенно в районы боевых действий.

Однако министр иностранных дел России Сергей Лавров в интервью телеканалу RT отверг возможность применения таких боеприпасов в противостоянии оппозиции. Министр отметил, что такой шаг стал бы «политическим самоубийством».

С. Лавров подтвердил позицию правительства РФ в отношении Башара Асада: Россия против его ухода с поста президента страны. «Мы не занимаемся сменой режимов», — отметил глава внешнеполитического ведомства.

Сирийский конфликт тянется с марта 2011 года. Попытки завершить его не увенчались успехом. Бои продолжаются. Уже сейчас число его жертв, по приблизительным подсчётам, достигает порядка 40 тысяч человек.

Сталин пострадал в Симферополе

В столице Крымской автономии на Украине открылась выставка, посвящённая деятельности Иосифа Сталина. Однако она вскоре была и прекращена в результате акции крымских татар, протестующих против увековечения руководителя советского государства.

Экспозицию открыло местное отделение российского движения «Суть времени». Смысл конфликта в том, что местное татарское население не согласно с оценкой деятельности И. Сталина. Особенно история с высылкой крымских татар в годы Великой Отечественной войны. Эта операция была проведена по приказу И. Сталина.

Напомним, что в мае 1944 года насильственному выселению подверглись более 180 тысяч татар из Крыма на территорию Средней Азии. Тогда такое решение было обосновано якобы имеющим место сотрудничеством татар с фашистами.

Борис ЗБОРОВСКИЙ

На Украине сформирован новый кабинет министров

Президент Украины Виктор Янукович назначил новый состав правительства под председательством Николая Азарова.

Как сообщает «Лента.Ru», первым вице-премьером, согласно указу президента, стал Сергей Арбузов, ранее руководивший Национальным банком Украины. Должности заместителей председателя правительства получили бывший глава Минэнерго и угольной промышленности Юрий Бойко и Александр Вилкул, ранее занимавший пост губернатора Днепропетровской области.

Главой Минэнерго и угольной промышленности стал бывший министр экологии и природных ресурсов Эдуард Ставицкий. Лидер партии «Украина-Вперёд!» Наталья Королевская назначена министром социальной политики (ранее эту должность занимал Сергей Тигипко, который сейчас является замглавы парламентской фракции правящей Партии регионов).

Ольга УЧЁНОВА

С ДНЁМ РОЖДЕНИЯ!

Сегодня исполняется 47 лет заместителю председателя Законодательного Собрания Свердловской области, секретарю Свердловского регионального отделения партии «Единая Россия» Виктору Шептию. Его поздравляет председатель областного Законодательного Собрания Людмила Бабушкина:

— Уважаемый Виктор Анатольевич, от имени депутатов Законодательного Собрания Свердловской области поздравляю вас с днем рождения!

Хочу выразить вам свою благодарность за то, что вы вносите свой весомый вклад в законотворческую деятельность!

За годы депутатских полномочий вам удалось наладить тесную взаимосвязь с избирателями своего округа. А ещё вы – бессменный капитан сборной команды Законодательного Собрания по футболу, которая принесла немало спортивных побед областному парламенту.

От всей души желаю вам, Виктор Анатольевич, успехов в труде, семейного счастья и благополучия.

Редактор страницы: Рудольф Грашин
Тел: +7 (343) 262-54-85
E-mail: selo@oblgazeta.ru

ВАЛЮТА (по курсу ЦБ России)

	Сегодня	+ / -	Годовой max	Годовой min
Доллар	30.80	+0.08	34.03 (5 июня)	28.94 (28 марта)
Евро	40.62	+0.06	42.24 (5 июня)	38.41 (17 марта)

+/- – рост / падение по отношению к предыдущему показателю

ОБЛАСТНАЯ ГАЗЕТА
www.oblgazeta.ru
Вторник, 25 декабря 2012 г.

Квадратный метр счастья экономкласса

Доступное жильё возводят ближе к окраинам

Валентина СМИРНОВА

Для развития жилищного строительства в Свердловской области в будущем году планируется привлечь около семи миллиардов рублей. Из них реально гарантированный на сегодняшний день федеральный взнос – один миллиард 100 тысяч рублей. Эта сумма может быть увеличена за счёт финансовой поддержки Государственной корпорации «Фонд содействия развитию ЖКХ», ответ на заявку региона из которого ещё не получен.

На Среднем Урале, согласно указу Президента Российской Федерации от 7 мая 2012 года № 600 «О мерах по обеспечению граждан Российской Федерации доступным и комфортным жильём и повышению качества жилищно-коммунальных услуг», должно существенно подешеветь жильё.

Этот документ добавил конкретики в аналогичный приоритетный национальный проект. К примеру, необходимо снизить стоимость одного квадратного метра жилья на 20 процентов, увеличивая объём ввода в эксплуатацию домов экономкласса. Для того, чтобы жильё действительно стало доступным для среднего класса, ежегодно требуется сдавать по одному квадратному метру жилья на каждого россиянина.

Правительство Свердловской области подписало соглашения с половиной муниципалитетов по вводу согласованных объёмов жилья в 2013 году. Общая площадь предполагаемого строительства малоэтажных и индивидуальных домов экономкласса в городах Берёзовский, Нижний Тагил, Ревда, Каменск-Уральский, Первоуральск, Среднеуральск, Верхняя Пышма, Полевской, Серов, Сысерть – около 600 тысяч квадратных метров. Это на 30 процентов больше областных плановых показателей.

За последние два года резкого скачка роста жилищного строительства в нашей области не происходило. В 2011-м был сдан один миллион 860 тысяч квадратных метров. В этом, по словам заместителя председателя областного правительства Сергея Зырянова, будет введено в эксплуатацию один миллион 862 тысячи квадратных метров. План выполнялся в основном за счёт областного центра, в котором в качестве примера комплексной застройки фигурировал практически только район Академический. Многочисленные точечные, то есть ведущиеся на площадках с уже имеющимися и эксплуатируемыми инженерно-коммунальными сетями, застройки тем не менее не давали ощутимого снижения стоимости квадратных метров. Особенно в центре Екатеринбурга, где земельные участки очень дорогие. По этой причине при среднеобластной себестоимости одного квадратного метра жилья чуть выше 30 тысяч рублей в Нижнем Тагиле, например, средняя его цена не превышала 35–37 тысяч рублей, а в Екатеринбурге – 69 тысяч рублей и даже выше. При этом Минрегион РФ дал установку субъектам федерации выкупать жильё, в частности, для военнослужащих, по стоимости квадратного метра не выше 39400 рублей.

Со следующего года в нашей области указ главы государства будет выполняться путём строительства жилья на окраинах и в окрестностях Екатеринбурга, в недальних от него муниципальных образованиях, а также тех – более отдалённых –, где прогнозируется стабильная занятость трудоспособного населения.

–Денег в областном бюджете на финансирование инфраструктурного обустройства будущих стройплощадок для снижения стоимости жилья не так много, поэтому будет строгий конкурс, – объяснил принцип отбора муниципалитетов для подписания соглашений Сергей Зырянов.

Федерация будет помогать региону, финансово подкрепляя свои требования. К примеру, на аренду и инфраструктурное обустройство одного из перспективных участков размером 258 гектаров для малоэтажной застройки в Сысертском районе рядом с селом Черданцево Федеральный фонд содействия развитию жилищного строительства выделил 3,5 и 216 миллионов рублей соответственно. А также предоставил готовые проекты жилых домов для повторного использования и гарантировал выкуп части готового жилья. В собственность области передаётся ещё один участок размером 106 гектаров в этом же районе, возле посёлка Колос. Здесь будет строиться жильё для льготной категории граждан. Ещё 20 участков, числящихся за этим федеральным фондом на территории области, будут либо переданы ей для самостоятельного проведения аукционов, либо после проведённых им торгов.

–В будущем году мы будем получать средства в рамках обновлённой государственной программы по обеспечению населения России качественным жильем, а также услугами ЖКХ на период 2013–2020 годов. Вместо ранее запланированных двух триллионов рублей её финансирование на весь период деятельности выросло до 3,6 триллиона рублей. Но поддержка региона на 2013 год увеличилась не так существенно, как мы ожидали, – сказал заместитель областного министра строительства и развития инфраструктуры Виктор Кисёлёв. – А вот после 2013 года должен быть резкий скачок.

ЕЛЕНА АБРАМОВА

Жильцы домов — памятников архитектуры не хотят жить как на пороховой бочке

Оккупировали

Обитатели двух «сталинок» обеспокоены соседством с военными

Елена АБРАМОВА

В редакцию «Областной газеты» обратились жильцы домов, входящих в екатеринбургское ТСЖ «18-й городок». Они возмущены тем, что вынуждены гасить чужие долги и не могут свободно распоряжаться общедомовым имуществом.

В 2008 году собственники жилья в домах, расположенных на углу улиц Первомайская и Кузнечная, по решению общего собрания, объединились в ТСЖ под названием «18-й городок». Спустя два года в доме № 44 по улице Первомайской предприимчивые граждане создали ещё одно товарищество, только эту отпочковавшуюся структуру признали не все соседи.

–Один из недовольных собственников подал иск в суд, и суд доказал незаконность нового ТСЖ. Несмотря на это, через некоторое время в том же доме те же лица вновь создали товарищество под таким же названием — «Первомайская, 44». И опять это было сделано без учёта мнения большинства собственников жилья, – рассказала член правления ТСЖ «18-й городок» Татьяна Пфунт. – По Жилищному кодексу, одним домом может управлять только одна организация, почему же тогда налоговая инспекция регистрирует в одном доме несколько ТСЖ?

В Управлении ФНС России по Свердловской области нам пояснили, что процедура носит заявительный характер: достаточно принести соответствующее заявление в налоговую инспекцию, и ТСЖ зарегистрируют.

Как подчеркнула Татьяна Пфунт, состоялся ещё один суд, и он также признал, что новое товарищество создано незаконно. Но арест на счета «близнецов» суды не наложили, и правление «Первомайской, 44» продолжало собирать с людей деньги за услуги ЖКХ. При этом часть жильцов дома на Первомайской продолжала платить по счетам «18-го городка», а кто-то вообще не платил в ожидании разрешения конфликта.

В итоге после судебных разбирательств, первое из которых продолжалось полгода, а второе – пять месяцев, дом на Первомайской, 44 вновь объединился с домом на Кузнечной, 91, однако имел при этом задолженность перед поставщиками энергоресурсов в размере 400 тысяч рублей.

В декабре в течение нескольких дней теплоснабжающая компания в качестве воспитательной меры временно ограничивала подачу горячей воды в проблемное здание.

–Для одного дома 400 тысяч — это очень большая сумма. Мы не можем утверждать, что деньги использовались нецелевым образом. Возможно, были допущены какие-то управленческие ошибки, ведь управлять ТСЖ – серьёзная и ответственная работа, требующая экономических и юридических знаний. Мы также понимаем, что нельзя требовать, чтобы жильцы заплатили за услугу второй раз. Но задолженность никуда не исчезла, её надо гасить. Мы не требуем, чтобы вся сумма была погашена сразу, готовы вести переговоры, согласовать график реструктуризации долга, – утверждает руководитель пресс-службы Свердловской теплоснабжающей компании Светлана Тимченко.

Между тем, правление «18-го городка», хоть и вернуло под своё крыло задолжавший дом, недовольно тем, что гасить долги придётся сообща.

–Учредители незаконного ТСЖ живы и здоровы, пусть отвечают за свои действия, – считает Татьяна Пфунт.

Она утверждает, что «18-й городок» и так находится в достаточно сложном положении. Так, магазин и парикмахерская, расположенные в доме по Первомайской, за услуги ЖКХ платят, но аренду общедомового имущества оплачивать отказываются. Впрочем, по этому поводу ТСЖ намерено судиться. Кроме того, в подвалах домов и на Первомайской, 44, и на Кузнечной, 91 располагаются военные организации, которые добровольно не оплачивают ни аренду, ни услуги ЖКХ.

Хотя владельцы общедомового имущества по Жилищному кодексу — собственники квартир, даже через суд отвоевать подвалы жильцам не удалось.

–Все эти военные организации – субабоненты ТСЖ. На сегодняшний день за услуги ЖКХ они должны нам почти 1,5 миллиона рублей: каждой квартире – примерно по 13 тысяч, – возмущалась моя собеседница. – Из года в год ситуация повторяется: мы платили за эти организации, опасаясь того, что СТК отключит нас от тепла и воды. А потом ТСЖ возвращает деньги через арбитражный суд. В этом году за коммунальные услуги, полученные ещё в 2010 году, военные должны были заплатить «18-му городку» по решению суда 660 тысяч рублей, сроки прошли, обязательства не выполнены. Теперь мы должны подавать иск о субсидарной ответственности в арбитражный суд Москвы, чтобы долги екатеринбургских военных погасило Министерство обороны РФ.

Деньги «18-му городку» нужны: дома, которые входят в ТСЖ, были построены ещё в 30-е годы, и там постоянно приходится что-нибудь ремонтировать. Кстати, дома эти являются памятниками архитектуры федерального значения.

Люди недовольны и тем, что из-за военных они не имеют свободного доступа в подвалы, где расположены почти все системы жизнеобеспечения домов.

–Однажды прорвало стояк. Приехала аварийная бригада, но вход в подвал был закрыт. Пришлось всё здание от водоснабжения отключать. А когда нужно провести какие-то текущие работы, мы вынуждены буквально умолять военных, чтобы нам открыли двери, — утверждают жильцы.

Между тем однажды, проникнув в подвал, они обнаружили огромное количество бочек и банок с краской.

–Подвал жилого дома – не место для хранения подобных веществ. Могут выделяться вредные испарения, а в некоторых условиях такие вещества становятся взрывоопасными, а у нас перекрытия деревянные. Не хочется жить как на пороховой бочке. Мы долго хлопотали, чтобы краску вывезли из подвала, но добились своего только после того, как я обратилась за помощью лично к Шойгу, — призналась Татьяна Пфунт.

Узнать точку зрения работников организаций, расположенных в подвалах вышеназванных домов, корреспонденту «ОГ» не удалось, как не удалось узнать и названия этих организаций. В справочниках они не значатся, и табличек на зданиях нет. Но если представители этих структур готовы высказать свою позицию, мы обязательно предоставим им место на страницах газеты.

МРОТ – да не совсем тот!

Минимальную зарплату будут дотягивать до прожиточного минимума

Маргарита ЛИТВИНЕНКО

На заседании Российской трёхсторонней комиссии по регулированию социально-трудовых отношений (РТК), которая прошла в конце прошлой недели, речь шла не только о минимальном размере оплаты труда, но и о трудоустройстве пенсионеров и инвалидов.

В правительство РФ внесён законопроект, в котором чёрным по белому написано, что в объявлениях о найме на работу запрещается указывать ограничения по возрасту. Не будет возраст помехой и при трудоустройстве пенсионеров, более того в законопроекте закрепляется право людей пожилого возраста на переобучение по направлению служб занятости. Делаться это будет за счёт региональных бюджетов по специальным программам.

АЛЕКСЕЙ КУНИЛОВ

При наборе персонала работодатели часто указывают ограничения по возрасту. В этом случае люди старшего возраста оказываются в неравной ситуации по сравнению с молодыми соискателями работы

На положение о возрастном ограничении при устройстве на работу тут же прозвучало замечание от главы Российского союза промышленников и предпринимателей Александра Шохина, который заметил с улыбкой: «Как же будут вести рекрутинг силовые структуры, если законопроект утвердят в таком виде? Ведь сейчас в объявлениях о приглашении молодых людей на работу в полицию или в армию по контракту жёстко ограничивается возраст соискателей до 35 лет. Стало быть это дискриминация для людей старшего и пенсионного возраста?». И хотя эта реплика носила шутливый характер, законодателям есть смысл внести в проект соответствующие уточнения.

Министр труда и социальной защиты Максим Топилин рассказал о том, что в 2013 году, как и планировалось, будут разработаны требования к рабочим местам для людей с ограничениями по здоровью. К тому же министерством будут предприниматься дополнительные меры, чтобы инвалиды и пенсионеры не чувствовали себя лишними на рынке труда. Помимо прочего власти планируют пересмотреть принцип начисления пособия по безработице, чтобы повысить его.

Однако главным, по мнению членов РТК, должна стать работа по доведению минимального размера оплаты труда, который с января нового года станет 5,2 тысячи рублей, до величины прожиточного минимума. В настоящее время получается явная нестыковка – в среднем по стране прожиточный минимум в полтора раза выше минимальной оплаты труда. Что касается северных районов страны, то там он ещё больше. Между тем по законодательству, да и по здравому смыслу, человек не должен зарабатывать меньше прожиточного минимума, на который, кстати сказать, тоже не пожируешь.

Будущим резидентам не хватает «энергетической подушки»

Председатель правительства Свердловской области Денис Паслер потребовал ускорить темпы подготовительных работ в особой экономической зоне «Титановая долина».

До начала деятельности первых резидентов в этой особой экономической зоне осталось 730 дней. Создание её инфраструктуры идёт с существенным опозданием. Так, в программу инвестиционных проектов ОАО «МРСК Урала» на 2013 год не вошёл проект строительства подстанции 220 киловатт «Титановая долина» – основного источника энергомощностей для будущих предприятий резидентов. Хотя сумма затрат на её строительство и техприсоединение «МРСК Урала» – 136 миллионов рублей – уже согласована в областной РЭК.

Неграмотно техническое решение по газификации, прошедшее госэкспертизу в составе проекта строительства первого пускового комплекса первой очереди Титановой долины. Если будет построен предложенный газопровод, то позже, даже при выделении дополнительных средств на газопроводы и реконструкцию Верхне-Салдинской ГРС, невозможно будет существенно увеличить её пропускную способность.

В областном бюджете, независимо от федерального финасирования, на следующий год уже заложено 500 миллионов рублей для Титановой долины. К январю правительство области потребовало от Корпорации развития Среднего Урала подготовить реальные планы работ в этой экономической зоне до 2015 года.

Валентина СТЕПАНОВА

Каждый третий жалобщик недоволен порядком оплаты за услуги ЖКХ

В 2012 году территориальными отделами управления Роспотребнадзора по Свердловской области было рассмотрено 3569 письменных обращений граждан по вопросам предоставления жилищно-коммунальных услуг. Почти 90 процентов из проверенных организаций ЖКХ осуществляли свою деятельность с нарушениями, сообщает агентство «JustMedia».

Основные жалобы населения, 33,62 процента от общего количества, касались нарушений порядка начисления платы за жилищные и коммунальные услуги, включая расчёты по общедомовым приборам учёта, а также отказов управляющих компаний от проведения перерасчётов. Также жители области недовольны соблюдением организациями ЖКХ санитарного законодательства – 30,23 процента жалоб. Качеству жилищных услуг было посвящено 11,63 процента обращений, прочим вопросам, ущемляющим права потребителей, – 11,74 процента.

По результатам проверок подготовлено и направлено в суд общей юрисдикции 23 исковых заявления в защиту прав и законных интересов неопределённого круга потребителей жилищно-коммунальных услуг. Из 16 рассмотренных в 2012 году заявлений 15 были судом удовлетворены.

Алексей СУХАРЕВ

ОБРАТНАЯ СВЯЗЬ

Проблеме несоразмерных начислений за общедомовые нужды были посвящены несколько публикаций газеты на прошлой неделе. На них продолжают приходить отклики, читателей возмущает то, как некоторые недобросовестные управляющие компании, работающие в сфере ЖКХ, ведут подобные начисления. Часто в откликах читаем вопрос: куда обратиться, что делать? Хотелось бы посоветовать в связи с этим просмотреть в номере за 22 декабря «прямую линию» с заместителем министра энергетики и ЖКХ Андреем Кислициным, там можно найти советы, как поступать в той или иной ситуации.

Наталья ПОТАПОВА:

–Проживаю в Екатеринбурге, Походная, 70. 21 декабря получили очередные квитанции, там снова начислена большая плата за общедомовую горячую и холодную воду. Хотя сами потратили воды на 261 рубль, с нас требуют заплатить около одной тысячи рублей. Скажите, что делать? Надоел этот беспредел управляющих компаний! Куда обратиться, чтобы решить этот вопрос?

Елена ИВАНОВА:

–Проблема в следующем: жильцы дома по улице Лобкова, 50, в декабрьской квитанции в графе общедомовое потребление ХВС обнаружили внушительную сумму. Откуда она взялась, нам непонятно? Вот расчёт: общее потребление в доме холодной воды за месяц составило 1897 кубометров. При этом в нежилых помещениях – 41, в жилых помещениях с индивидуальными приборами учёта – 341,53 кубометра, без приборов учёта – 697,91. А в местах общего пользования – 816,25! Получается, что расход воды в жилых и нежилых помещениях ненамного больше, чем в местах общего пользования. Но такого же быть не должно.

Возникает логичный вопрос: куда делось такое внушительное количество воды? Какой каток или бассейн наполнил наш дом? В УК «Рэмп-Эльмаш» в ответ на этот вопрос сослались на «резиновые» квартиры и протекающие унитазы, в которые и утекают данные кубометры. Но ведь тогда бы подобный перерасход должен был случаться систематически, однако в предыдущие месяцы подобного не наблюдалось, до этого максимальный общедомовой расход был 144 кубических метра.

Так куда же утекла вода? Если бы это была коммунальная авария или протекающие трубы, жильцы бы об этом знали. Вероятнее всего, что УК не признаётся в том, что по их вине «утекло» весьма значительное количество воды.

Кстати, именно в декабре недалеко от нашего дома заливали два горевших расселённых барака. Настораживает совпадение: именно в этот месяц у нас выросло общедомовое потребление. Я, к сожалению в этом не компетентна, и не знаю откуда поступает вода в пожарные гидранты. По идее, хочется верить, тушение пожаров не должно отражаться на общедомовом потреблении, так как счётчик стоит внутри дома, а не вынесен на улицу. Но в нашей ситуации поневоле начинаешь во всём сомневаться, потому что логичного объяснения такого перерасхода просто нет, а та же УК уходит от ответа.

Дорогие читатели!

Если вы хотите сообщить нам о важном событии или высказать мнение по теме, поднятой в материалах журналистов «ОГ», пишите на электронную почту smirnov@oblgazeta.ru.

Официальная информация Министерства финансов Свердловской области

Государственный долг Свердловской области на 1 декабря 2012 года составил 18155,5 млн. рублей.

УТВЕРЖДЕН
решением Совета Адвокатской палаты Свердловской области
от 25 октября 2012 года протокол № 11

СПИСОК АДВОКАТОВ, ОКАЗЫВАЮЩИХ ГРАЖДАНАМ БЕСПЛАТНУЮ ЮРИДИЧЕСКУЮ ПОМОЩЬ

№ п/п	Фамилия, имя, отчество		Рег. №	Адвокатское образование	Адрес адвокатского образования	Телефон
1	АБДУЛЛИН		66/2	Свердловская областная коллегия адвокатов	Екатеринбург	342-03-11
	ДМИТРИЙ	АРКАДЬЕВИЧ		Адв контора 1	ГОГОЛЯ 36	
2	АБРАМЕНКО		66/4	Свердловская областная коллегия адвокатов	Екатеринбург	342-03-11
	НИНА	БОРИСОВНА		Адв контора 1	ГОГОЛЯ 36	
3	АБРАМОВ		66/2201	Свердловская областная коллегия адвокатов	Екатеринбург	342-03-11
	ДМИТРИЙ	АНАТОЛЬЕВИЧ		Адв контора 1	ГОГОЛЯ 36	
4	АБРАМОВА		66/6	Свердловская областная коллегия адвокатов	Екатеринбург	359-89-57
	ЕВГЕНИЯ	МИХАЙЛОВНА		Адв конт "БИЗНЕС-право"	К ЛИБКНЕХТА 22 О.404	
5	АБРАМОВА		66/8	Свердловская областная коллегия адвокатов	Екатеринбург	371-90-96
	ФАРИДА	НИЗАМЕДИНОВНА		Адв контора 50 "LEX"	8 МАРТА 2	
6	АВДЕЕВ		66/2589	Свердловская областная коллегия адвокатов	Североуральск	3438020821
	АЛЕКСЕЙ	ЛЕОНИДОВИЧ		Североуральская адв контора	ЦИОЛКОВСКОГО 28	
7	АВДЕЕВА		66/11	Свердловская областная коллегия адвокатов	Североуральск	3438025692
	НАДЕЖДА	АЛЕКСАНДРОВНА		Североуральская адв контора	ЦИОЛКОВСКОГО 28	
8	АВДЮНИН		66/13	Свердловская областная коллегия адвокатов	Екатеринбург	371-27-35
	ДМИТРИЙ	ЛЕОНИДОВИЧ		Адв контора 63	КРАУЛЯ 4 ОФ. 104	
9	АВОТИН		66/14	Свердловская областная коллегия адвокатов	Новоуральск	3437062641
	МИХАИЛ	ВИКТОРОВИЧ		Новоуральская адв контора 2	ЛЕНИНА 115	
10	АДАМЕНКО		66/1652	Свердловская областная коллегия адвокатов	Екатеринбург	254-69-07
	ЕЛЕНА	АЛЕКСАНДРОВНА		Адв контора 5	БАЖОВА 223	
11	АЗБУКИН		66/18	Свердловская областная коллегия адвокатов	Екатеринбург	371-52-06
	ЕФРЕМИЙ	ХАРЛАМПЬЕВИЧ		Адв контора 2	МАЛЫШЕВА 35	
12	АЛЕКСЕЕВ		66/30	Свердловская областная коллегия адвокатов	Карпинск	3438334001
	ВАЛЕРИЙ	ГЕОРГИЕВИЧ		Карпинская адв контора	ЛУНАЧАРСКОГО 88	
13	АЛЕМАСОВ		66/32	Свердловская областная коллегия адвокатов	Талица	3437121679
	СЕРГЕЙ	ВЛАДИМИРОВИЧ		Талицкая адв контора	ЛУНАЧАРСКОГО 82	
14	АЛЬШЕВСКАЯ		66/2609	Свердловская областная коллегия адвокатов	Екатеринбург	353-56-78
	ЕВГЕНИЯ	ВАСИЛЬЕВНА		Адв контора 4	АЗИНА 18А	
15	АНДРЕЕВ		66/2283	Коллегия адвокатов	Екатеринбург	350-31-74
	ВАСИЛИЙ	АЛЕКСЕЕВИЧ		"Свердловская областная гильдия адвокатов"	МАЛЫШЕВА 92	
16	АНДРЕЕВА		66/2347	Свердловская областная коллегия адвокатов	Качканар	3434122007
	ЕЛЕНА	СЕРГЕЕВНА		Качканарская адв контора	СВЕРДЛОВА 10 К.100	
17	АНКУДИНОВ		66/50	Свердловская областная коллегия адвокатов	Екатеринбург	350-45-15
	СЕРГЕЙ	БОРИСОВИЧ		Адв контора 3	МИЧУРИНА 25	
18	АНТОНОВА		66/53	Свердловская областная коллегия адвокатов	Екатеринбург	375-01-02
	ЛЮДМИЛА	ПЕТРОВНА		Адв контора 11	С КОВАЛЕВСКОЙ 12	
19	АНТОХИНА		66/54	Свердловская областная коллегия адвокатов	Нижний Тагил	3435411940
	ЕЛЕНА	АЛЕКСАНДРОВНА		Нижне Тагильская адвокатская контора 1	ЛЕНИНА 28	
20	АППАЛОНОВ		66/56	Свердловская областная коллегия адвокатов	Сухой Лог	3437343306
	ВЛАДИМИР	НИКАНДРОВИЧ		Сухой Лог адв контора 1	ПОБЕДЫ 2	
21	АППАЛОНОВА		66/57	Свердловская областная коллегия адвокатов	Сухой Лог	3437343306
	НАДЕЖДА	ЛЕОНИДОВНА		Сухой Лог адв контора 1	ПОБЕДЫ 2	
22	АРДАШЕВ		66/58	Свердловская областная коллегия адвокатов	Екатеринбург	327-34-88
	АЛЕКСАНДР	ГЕННАДЬЕВИЧ		Адв контора 6	ИЛЬИЧА 2	
23	АРЖАННИКОВ		66/59	Свердловская областная коллегия адвокатов	Североуральск	3438025692
	ЕВГЕНИЙ	ВИКТОРОВИЧ		Североуральская адв контора	ЦИОЛКОВСКОГО 28	
24	АРИСТОВ		66/2619	Свердловская областная коллегия адвокатов	Екатеринбург	371-88-57
	ЕВГЕНИЙ	ВИКТОРОВИЧ		Адв контора 8	МОСКОВСКАЯ 8	
25	АРМАНШИНА		66/2311	Свердловская областная коллегия адвокатов	Екатеринбург	216-77-58
	АЛИНА	КАЛИЕВНА		Адв контора 22	ЛУНАЧАРСКОГО 240/12 ПОД 2	
26	АСАДУЛЛИНА		66/64	Свердловская областная коллегия адвокатов	Екатеринбург	342-03-11
	НАТАЛЬЯ	МИХАЙЛОВНА		Адв контора 1	ГОГОЛЯ 36	
27	АТНЕЕВ		66/66	Свердловская областная коллегия адвокатов	Верхняя Салда	3434520334
	РАШИТ	ФАЙЗИРОВИЧ		Верхняя Салда адв контора	ПАРКОВАЯ 1	
28	АФАНАСЕНКО		66/67	Свердловская областная коллегия адвокатов	Асбест	3436520434
	ВАЛЕРИЙ	МИХАЙЛОВИЧ		Асбестовская адв контора	КОРОЛЕВА 29/1	
29	АФОНИНА		66/2392	Свердловская областная коллегия адвокатов	Нижний Тагил	3435411940
	АЛЕНА	НИКОЛАЕВНА		Нижне Тагильская адв контора 1	ЛЕНИНА 28	
30	АХУНОВ		66/2224	Свердловская областная коллегия адвокатов	Екатеринбург	344-95-47
	АБДУРАИМ	ПАЗИЛОВИЧ		Адв контора 34	МОСКОВСКАЯ 195-361	
31	АШЕЕВА		66/71	Свердловская областная коллегия адвокатов	Нижний Тагил	3435411940
	ЮЛИЯ	АНАТОЛЬЕВНА		Нижне Тагильская адв контора 1	ЛЕНИНА 28	
32	БАБАРИНА		66/2369	Свердловская областная коллегия адвокатов	Екатеринбург	254-71-75
	ЕКАТЕРИНА	ВАЛЕРЬЕВНА		Адв контора 5	БАЖОВА 223	
33	БАБИКОВ		66/1978	Свердловская областная коллегия адвокатов	Екатеринбург	353-56-78
	ПАВЕЛ	СЕРГЕЕВИЧ		Адв контора 4	АЗИНА 18А	
34	БАБИН		66/73	Свердловская областная коллегия адвокатов	Нижний Тагил	3435413153
	БОРИС	ВЛАДИМИРОВИЧ		Нижне Тагильская адв контора 1	ЛЕНИНА 28	
35	БАБИН		66/74	Свердловская областная коллегия адвокатов	Екатеринбург	338-42-78
	ИЛЬЯ	БОРИСОВИЧ		Адв контора 6	ИЛЬИЧА 2	
36	БАБИНА		66/2388	Свердловская областная коллегия адвокатов	Нижний Тагил	3435411940
	ЛИДИЯ	ПЕТРОВНА		Нижне Тагильская адв контора 1	ЛЕНИНА 28	
37	БАБИНА		66/2553	Свердловская областная коллегия адвокатов	Екатеринбург	338-42-78
	НАТАЛЬЯ	АЛЕКСАНДРОВНА		Адв контора 6	ИЛЬИЧА 2	
38	БАГАЕВА		66/81	Свердловская областная коллегия адвокатов	Нижний Тагил	3435331098
	ОЛЬГА	НИКОЛАЕВНА		Нижне Тагильская адв контора 6	КАРЛА МАРКСА 27	
39	БАГАЕВА		66/82	Свердловская областная коллегия адвокатов	Екатеринбург	254-69-07
	ТАТЬЯНА	НИКОЛАЕВНА		Адв контора 5	БАЖОВА 223	
40	БАГАРЧИЕВА		66/84	Свердловская областная коллегия адвокатов	Екатеринбург	358-08-57
	ВАЛЕНТИНА	ГРИГОРЬЕВНА		Адв контора 42	ВИЗ БУЛЬВАР 13	
41	БАДАСЯН		66/2417	Свердловская областная коллегия адвокатов	Первоуральск	3439648411
	АСМИК	РУДОЛЬФОВНА		Первоуральская адв контора 1	ИЛЬИЧА 21/40	
42	БАЛАЙ		66/88	Свердловская областная коллегия адвокатов	Екатеринбург	350-45-15
	КОНСТАНТИН	ГРИГОРЬЕВИЧ		Адв контора 3	МИЧУРИНА 25	
43	БАЛАКИН		66/89	Свердловская областная коллегия адвокатов	Екатеринбург	371-52-06
	ДМИТРИЙ	ВИКТОРОВИЧ		Адв контора 2	МАЛЫШЕВА 35	
44	БАЛАКШИНА		66/2328	Свердловская областная коллегия адвокатов	Новоуральск	3437048338
	НАТАЛЬЯ	АЛЕКСАНДРОВНА		Новоуральская адв контора 8	ТЕАТРАЛЬНЫЙ ПР-ЗД 4	
45	БАЛАЛАЕВА		66/90	Свердловская областная коллегия адвокатов	Екатеринбург	338-42-82
	ЛЮДМИЛА	ВИТАЛЬЕВНА		Адв контора 6	ИЛЬИЧА 2	
46	БАЛАЛАЕВА		66/91	Свердловская областная коллегия адвокатов	Красноуфимск	3439423490
	МАДИНА	НИКОЛАЕВНА		Красноуфимская адв контора	СОВЕТСКАЯ 35Б-1	
47	БАЛЕЕВСКИХ		66/93	Свердловская областная коллегия адвокатов	Екатеринбург	371-88-57
	ЕЛЕНА	ЮРЬЕВНА		Адв контора 8	МОСКОВСКАЯ 8	
48	БАННЫХ		66/100	Свердловская областная коллегия адвокатов	Екатеринбург	9122917339
	МАРИЯ	МИХАЙЛОВНА		Адв контора 33	НИКОНОВА 21 ОФ.403	
49	БАРАНЦЕВА		66/104	Свердловская областная коллегия адвокатов	Тавда	3436020580
	ЗИНАИДА	ВАСИЛЬЕВНА		Тавдинская адв контора	ЛЕНИНА 83А	
50	БАТАКОВА		66/109	Свердловская областная коллегия адвокатов	Екатеринбург	371-88-57
	ГАЛИНА	ПЕТРОВНА		Адв контора 8	МОСКОВСКАЯ 8	
51	БАХТИН		66/112	Свердловская областная коллегия адвокатов	Кушва	3434425359
	АЛЕКСАНДР	ВАЛЕРЬЕВИЧ		Кушвинская адв контора	СТРОИТЕЛЕЙ 11	
52	БАШКАТОВА		66/113	Свердловская областная коллегия адвокатов	Екатеринбург	254-69-07
	ЕЛЕНА	ГЕОРГИЕВНА		Адв контора 5	БАЖОВА 223	
53	БАШКОВА		66/116	Свердловская областная коллегия адвокатов	Туринск	3434922279
	СВЕТЛАНА	АНАТОЛЬЕВНА		Туринская адв контора	СВЕРДЛОВА 46	
54	БЕВЗ		66/118	Свердловская областная коллегия адвокатов	Екатеринбург	355-18-66
	ЮЛИЯ	ВЛАДИМИРОВНА		Адв контора 47	ЛЕНИНА 75	
55	БЕДИЛО		66/119	Свердловская областная коллегия адвокатов	Екатеринбург	9222988843
	ЛЮДМИЛА	ВЛАДИМИРОВНА		Адв контора 21	МАШИНОСТРОИТЕЛЕЙ 45-111	
56	БЕДРИК		66/2574	Свердловская областная коллегия адвокатов	Екатеринбург	371-24-86
	АННА	СЕРГЕЕВНА		Адв контора 74	А.ВАЛЕКА 8	
57	БЕЙН		66/123	Свердловская областная коллегия адвокатов	Екатеринбург	9122444458
	НАТАЛЬЯ	БОРИСОВНА		Адв контора 65	КУЙБЫШЕВА 100 ОФ.304	
58	БЕКЕТОВА		66/124	Свердловская областная коллегия адвокатов	Ревда	3439734576
	ЛЮБОВЬ	ПЕТРОВНА		Ревдинская адв контора	МИРА 48	
59	БЕЛКАНОВА		66/128			9049823428
	ЕЛЕНА	АНАТОЛЬЕВНА				
60	БЕЛОВ		66/2046	Свердловская областная коллегия адвокатов	Верхняя Пышма	3436840434
	ВАЛЕРИЙ	КОНСТАНТИНОВ		Верхнепышминская адв контора	ЛЕНИНА 50А	
61	БЕЛОВ		66/130	Свердловская областная коллегия адвокатов	Екатеринбург	371-52-06
	ВИТАЛИЙ	БОРИСОВИЧ		Адв контора 2	МАЛЫШЕВА 35	
62	БЕЛОВА		66/2462	Свердловская областная коллегия адвокатов	Екатеринбург	350-45-15
	ОЛЬГА	СЕРГЕЕВНА		Адв контора 3	МИЧУРИНА 25	
63	БЕЛОСЛУДЦЕВ		66/2590	Свердловская областная коллегия адвокатов	Екатеринбург	216-77-58
	АЛЕКСАНДР	НИКОЛАЕВИЧ		Адв контора 22	ЛУНАЧАРСКОГО 240/12-2	
64	БЕЛОУСОВ		66/2433	Свердловская областная коллегия адвокатов	Сысерть	3437460294
	АЛЕКСАНДР	АЛЕКСАНДРОВИЧ		Сысертская адв контора 1	К МАРКСА 86А	
65	БЕЛОЦЕРКОВСКАЯ		66/2026	Свердловская областная коллегия адвокатов	Екатеринбург	371-52-06
	ТАТЬЯНА	СЕРГЕЕВНА		Адв контора 2	МАЛЫШЕВА 35	
66	БЕЛЫШЕВА		66/138	Свердловская областная коллегия адвокатов	Екатеринбург	371-52-06
	ВАЛЕРИЯ	ВАЛЕРЬЕВНА		Адв контора 2	МАЛЫШЕВА 35	
67	БЕЛЯЕВА		66/2225	Урало-Сибирская коллегия адвокатов	Екатеринбург	261-72-22
	ВЕРОНИКА	СЕРГЕЕВНА		Свердловской области	ТВЕРИТИНА 34/9	
68	БЕЛЯЕВСКИЙ		66/2655	Екатеринбургская коллегия адвокатов	Екатеринбург	262-54-36
	АНДРЕЙ	ГРИГОРЬЕВИЧ		"Защита"	КУЙБЫШЕВА 48Г	
69	БЕРЕЗИН		66/145	Екатеринбургская коллегия адвокатов	Екатеринбург	261-15-57
	БОРИС	ЯКОВЛЕВИЧ		"Защита"	КУЙБЫШЕВА 48Г	
70	БИРЮЧЕВ		66/2636	Свердловская областная коллегия адвокатов	Екатеринбург	371-88-57
	АЛЕКСАНДР	СЕРГЕЕВИЧ		Адв контора 8	МОСКОВСКАЯ 8	
71	БЛАГОВ		66/154	Свердловская областная коллегия адвокатов	Серов	3438561446
	МИХАИЛ	ВИКТОРОВИЧ		Серовская адв контора	КИРОВА 1	
72	БЛАГОВЕСТНАЯ		66/155	Свердловская областная коллегия адвокатов	Нижняя Тура	3434298043
	ТАТЬЯНА	БОРИСОВНА		Нижнетуринская адв контора	МАЛЫШЕВА 11	
73	БОБКОВА		66/157	Свердловская областная коллегия адвокатов	Реж	3436422212
	ГАЛИНА	СЕРГЕЕВНА		Режевская адв контора 1	СВЕРДЛОВА 6	
74	БОГОМОЛОВА		66/161	Свердловская областная коллегия адвокатов	Нижний Тагил	3435411940
	ГАЛИНА	ВЛАДИМИРОВНА		Нижне Тагильская адв контора 1	ЛЕНИНА 28	
75	БОГОЧАНОВА		66/162	Свердловская областная коллегия адвокатов	Карпинск	3438334001
	МАРИНА	НИКОЛАЕВНА		Карпинская адв контора	ЛУНАЧАРСКОГО 88	
76	БОГОЯВЛЕНСКИЙ		66/163	Свердловская областная коллегия адвокатов	Екатеринбург	254-69-07
	ВЛАДИСЛАВ	ЛЬВОВИЧ		Адв контора 5	БАЖОВА 223	
77	БОКИТЬКО		66/167	Свердловская областная коллегия адвокатов	Екатеринбург	350-45-15
	АЛЕКСАНДР	СТАНИСЛАВОВИЧ		Адв контора 3	МИЧУРИНА 25	
78	БОЛДЫРЕВА		66/169	Свердловская областная коллегия адвокатов	Сысерть	3437460294
	ТАМАРА	АЛЕКСАНДРОВНА		Сысертская адв контора 1	К МАРКСА 86А	
79	БОНДАРЕВА		66/173	Свердловская областная коллегия адвокатов	Екатеринбург	368-37-90
	ТАТЬЯНА	СЕРГЕЕВНА		Адв контора 72	НАБ.РАБОЧЕЙ МОЛОДЕЖИ 50А-3	
80	БОРИСЕНКО		66/177	Свердловская областная коллегия адвокатов	Нижний Тагил	3435411940
	НАДЕЖДА	ВИКТОРОВНА		Нижне Тагильская адв контора 1	ЛЕНИНА 28	
81	БОРИСОВ		66/1979	Свердловская областная коллегия адвокатов	Екатеринбург	338-42-78
	ВАСИЛИЙ	ВЛАДИМИРОВИЧ		Адв контора 6	ИЛЬИЧА 2	
82	БОРИСОВА		66/180	Свердловская областная коллегия адвокатов	Екатеринбург	371-52-06
	НАТАЛЬЯ	ВИКТОРОВНА		Адв контора 2	МАЛЫШЕВА 35	
83	БОРИСОВА		66/181	Свердловская областная коллегия адвокатов	Екатеринбург	353-56-78
	ОЛЬГА	ИВАНОВНА		Адв контора 4	АЗИНА 18А	
84	БОРОЗДИН		66/183	Свердловская областная коллегия адвокатов	К.Уральский	3439325483
	ВИКТОР	АНАТОЛЬЕВИЧ		Адв конт 1 Синарского р-на К.-Уральского	ТЕВОСЯНА 1	
85	БОЧАРИКОВА		66/186	Свердловская областная коллегия адвокатов	К.Уральский	3439322729
	МАРИНА	МАНСУРОВНА		Адв конт 2 Синарского р-на К.-Уральского	МИЧУРИНА 34	
86	БОЧАРНИКОВ		66/187	Свердловская областная коллегия адвокатов	Екатеринбург	260-33-30
	ВЛАДИМИР	АНТОНОВИЧ		Адв контора 7	ЦИОЛКОВСКОГО 61	
87	БОЧКАРЕВ		66/190	Свердловская областная коллегия адвокатов	Алапаевск	3434625556
	МИХАИЛ	АЛЕКСАНДРОВИЧ		Алапаевская адв контора 1	БР СЕРЕБРЯКОВЫХ 16	
88	БРАГИНА		66/2091	Свердловская областная коллегия адвокатов	Екатеринбург	371-88-57
	ЕЛЕНА	МИХАЙЛОВНА		Адв контора 8	МОСКОВСКАЯ 8	
89	БРАУНШТЕЙН		66/2348	Свердловская областная коллегия адвокатов	Нижний Тагил	3435411940
	ОЛЬГА	БОРИСОВНА		Нижне Тагильская адв контора 1	ЛЕНИНА 28	
90	БРОННИКОВ		66/195	Свердловская областная коллегия адвокатов	Новоуральск	3437048338
	АЛЕКСЕЙ	ВЛАДИМИРОВИЧ		Новоуральская адв контора 8	ТЕАТРАЛЬНЫЙ ПР-ЗД 4	
91	БРЫЗГАЛОВ		66/196	Свердловская областная коллегия адвокатов	Екатеринбург	350-45-15
	ИГОРЬ	АНАТОЛЬЕВИЧ		Адв контора 3	МИЧУРИНА 25	
92	БУБЛИК		66/198	Свердловская областная коллегия адвокатов	Екатеринбург	359-98-51
	ЛАРИСА	МИХАЙЛОВНА		Адв контора 53	ЧЕЛЮСКИНЦЕВ 86-102	
93	БУДКЕВИЧ		66/200	Коллегия адвокатов	Первоуральск	355-42-43
	ТАТЬЯНА	ГЕОРГИЕВНА		"Свердловская областная гильдия адвокатов"	ВАЙНЕРА 20	
94	БУДЛЯНСКАЯ		66/202	Свердловская областная коллегия адвокатов	Екатеринбург	342-03-11
	ОЛЬГА	ПУЛАТОВНА		Адв контора 1	ГОГОЛЯ 36	
95	БУДЧЕНКО		66/203	Свердловская областная коллегия адвокатов	Асбест	3436520434
	ЕЛЕНА	ВЛАДИМИРОВНА		Асбестовская адв контора	КОРОЛЕВА 29/1	
96	БУЕВИЧ		66/204	Свердловская областная коллегия адвокатов	Байкалово	3436221153
	ЛЮДМИЛА	НИКОЛАЕВНА		Байкаловская адв контора	ПРОЛЕТАРСКАЯ 46А	
97	БУКИНА		66/206	Свердловская областная коллегия адвокатов	Екатеринбург	260-33-30
	ЛЮДМИЛА	НИКОЛАЕВНА		Адв контора 7	ЦИОЛКОВСКОГО 61	
98	БУЛАТОВ		66/209	Свердловская областная коллегия адвокатов	Екатеринбург	260-33-30
	ВАСИЛИЙ	ФИЛИППОВИЧ		Адв контора 7	ЦИОЛКОВСКОГО 61	
99	БУЛИЯ		66/210	Свердловская областная коллегия адвокатов	Екатеринбург	371-88-57
	ПРОФИЙ	РАМИНОВИЧ		Адв контора 8	МОСКОВСКАЯ 8	
100	БУНЯТОВ		66/2349	Свердловская областная коллегия адвокатов	Екатеринбург	260-33-30
	АБИЛЬ	АРИФ ОГЛЫ		Адв контора 7	ЦИОЛКОВСКОГО 61	
101	БУРМАКИН		66/216	Свердловская областная коллегия адвокатов	Екатеринбург	341-72-38
	НИКОЛАЙ	ВАЛЕРЬЕВИЧ		Адв контора 9	КОМВУЗОВСКАЯ 9 ОФ.31	
102	БУРМАКИНА		66/217	Свердловская областная коллегия адвокатов	Екатеринбург	341-72-38
	НАТАЛЬЯ	ПЕТРОВНА		Адв контора 9	КОМВУЗОВСКАЯ 9 ОФ.31	
103	БУРХАНОВА		66/2244	Свердловская областная коллегия адвокатов	Екатеринбург	350-45-15
	ЛИЛИЯ	ИЛЬГИЗАРОВНА		Адв контора 3	МИЧУРИНА 25	
104	БУСЛАЕВ		66/221	Свердловская областная коллегия адвокатов	Ирбит	3435538827
	ЮРИЙ	АЛЕКСАНДРОВИЧ		Ирбитская адв контора	50 ЛЕТ ОКТЯБРЯ 27	
105	БУСЛАЕВА		66/222	Свердловская областная коллегия адвокатов	Екатеринбург	9222930882
	ЛЮБОВЬ	АЛЕКСЕЕВНА		Адв контора 31	ВОСТОЧНАЯ 84В ОФ.7	
106	БУСУЕК		66/2482	Свердловская областная коллегия адвокатов	Екатеринбург	359-88-20
	АНДРЕЙ	ВЛАДИМИРОВИЧ		Адв контора 60	ПЕРВОМАЙСКАЯ 1	
107	БУТАСОВ		66/223	Свердловская областная коллегия адвокатов	Екатеринбург	254-69-07
	НИКОЛАЙ	АЛЕКСЕЕВИЧ		Адв контора 5	БАЖОВА 223	
108	БУШТРУК		66/2637	Коллегия адвокатов	Екатеринбург	355-42-43
	АЛЕКСЕЙ	СЕРГЕЕВИЧ		"Свердловская областная гильдия адвокатов"	МАЛЫШЕВА 92	
109	БУШУЕВ		66/225	Свердловская областная коллегия адвокатов	Нижние Серги	3439621611
	АЛЕКСАНДР	МИХАЙЛОВИЧ		Нижнесергинская адв контора	ТИТОВА 81	
110	БУШУЕВ		66/2644	Свердловская областная коллегия адвокатов	Екатеринбург	342-03-14
	ВАЛЕРИЙ	ПЕТРОВИЧ		Адв контора 1	ГОГОЛЯ 36 ОФИС.407	
111	БУШУХИН		66/226	Свердловская областная коллегия адвокатов	Екатеринбург	9122444458
	ДМИТРИЙ	НИКОЛАЕВИЧ		Адв контора 65	КУЙБЫШЕВА 100 ОФ.304	
112	БЫЗОВА		66/2153	Свердловская областная коллегия адвокатов	Нижний Тагил	3435411974
	ОКСАНА	ВАСИЛЬЕВНА		Нижне Тагильская адв контора 1	ЛЕНИНА 28	
113	БЫКОВ		66/229	Свердловская областная коллегия адвокатов	К-Уральский	3439325483
	ИГОРЬ	АЛЕКСАНДРОВИЧ		Адв конт 1 Синарского р-на К Уральского	ТЕВОСЯНА 1	
114	БЫЧКОВА		66/231	Свердловская областная коллегия адвокатов	Екатеринбург	371-88-57
	ИРИНА	АНАТОЛЬЕВНА		Адв контора 8	МОСКОВСКАЯ 8	
115	БЫЧКОВА		66/232	Свердловская областная коллегия адвокатов	Богданович	3437622177
	ЛЮБОВЬ	АЛЕКСАНДРОВНА		Богдановичская адв контора	МИРА 1	
116	ВАВИЛОВА		66/2370	Свердловская областная коллегия адвокатов	Алапаевск	3434624456
	ОКСАНА	АНАТОЛЬЕВНА		Алапаевская адв контора	БР СЕРЕБРЯКОВЫХ 16	
117	ВАГИНА		66/234	Коллегия адвокатов	Березовский	355-42-43
	ТАТЬЯНА	МИХАЙЛОВНА		"Свердловская областная гильдия адвокатов"	МАЛЫШЕВА 92	
118	ВАЙНЕР		66/235	Свердловская областная коллегия адвокатов	Екатеринбург	375-01-02
	АЛЕКСАНДР	ВИКТОРОВИЧ		Адв контора 11	С КОВАЛЕВСКОЙ 12	
119	ВАЙСБРОД		66/236	Свердловская областная коллегия адвокатов	Серов	3438561446
	НАДЕЖДА	АНАТОЛЬЕВНА		Серовская адв контора	КИРОВА 1	
120	ВАЛЕВИН		66/2226	Свердловская областная коллегия адвокатов	Екатеринбург	350-45-15
	АНАТОЛИЙ	ВАЛЕРЬЕВИЧ		Адв контора 3	МИЧУРИНА 25	
121	ВАЛЕЕВА		66/239	Свердловская областная коллегия адвокатов	Нижний Тагил	3435411940
	СВЕТЛАНА	АЛЕКСАНДРОВНА		Нижне Тагильская адв контора 1	ЛЕНИНА 28	
122	ВАЛИУЛЛИНА		66/2245	Свердловская областная коллегия адвокатов	Екатеринбург	371-52-06
	ТАТЬЯНА	МИХАЙЛОВНА		Адв контора 2	МАЛЫШЕВА 35	
123	ВАЛОВ		66/2313	Свердловская областная коллегия адвокатов	Богданович	3437622177
	РОМАН	ДМИТРИЕВИЧ		Богдановичская адв контора	МИРА 5	
124	ВАРАКСИН		66/2144	Свердловская областная коллегия адвокатов	Сухой Лог	3437331021
	АНДРЕЙ	ВАЛЕРЬЕВИЧ		Сухой Лог адв контора 1	ПОБЕДЫ 2	
125	ВАРЕХИН		66/246	Свердловская областная коллегия адвокатов	Нижний Тагил	3435411940
	ВИТАЛИЙ	МИХАЙЛОВИЧ		Нижне Тагильская адв контора 1	ЛЕНИНА 28	
126	ВАРЛАКОВА		66/2631	Свердловская областная коллегия адвокатов	Екатеринбург	371-52-06
	АННА	ВЛАДИМИРОВНА		Адв контора 2	МАЛЫШЕВА 35	
127	ВЕДЕНИНА		66/257	Свердловская областная коллегия адвокатов	Сысерть	3437460294
	ЛАРИСА	СЕРГЕЕВНА		Сысертская адв контора 1	К МАРКСА 86А	
128	ВЕЙС		66/258	Свердловская областная коллегия адвокатов	Екатеринбург	359-88-20
	АЛЕКСЕЙ	АНДРЕЕВИЧ		Адв контора 60	ПЕРВОМАЙСКАЯ 1	
129	ВЕЛИЖАНСКАЯ		66/260	Свердловская областная коллегия адвокатов	Екатеринбург	338-42-78
	ТАТЬЯНА	МИХАЙЛОВНА		Адв контора 6	ИЛЬИЧА 2	
130	ВЕЛИЖАНСКИЙ		66/261	Свердловская областная коллегия адвокатов	Полевской	3435071668
	ЮРИЙ	ПЕТРОВИЧ		Полевская адв контора	СЕВЕРСКИЙ, ЛЕНИНА 2	
131	ВЕЛЬМОЖИНА		66/1286	Свердловская областная коллегия адвокатов	Екатеринбург	371-88-57
	ЛАРИСА	ВАЛЕНТИНОВНА		Адв контора 8	МОСКОВСКАЯ 8	
132	ВЕРШИНИН		66/2434	Свердловская областная коллегия адвокатов	Карпинск	3438334001
	ИГОРЬ	ВАЛЕРЬЕВИЧ		Карпинская адв контора	ЛУНАЧАРСКОГО 88	
133	ВИЛЕНСКИЙ		66/2227	Свердловская областная коллегия адвокатов	Екатеринбург	350-11-03
	КОНСТАНТИН	АЛЕКСАНДРОВИЧ		Адв контора 18	М СИБИРЯКА 104-16	
134	ВИСКУНОВ		66/2188	Свердловская областная коллегия адвокатов	Екатеринбург	350-42-46
	СЕРГЕЙ	ВАСИЛЬЕВИЧ		Адв контора 3	МИЧУРИНА 25	
135	ВЛАСОВ		66/268	Свердловская областная коллегия адвокатов	Новоуральск	3437062641
	АЛЕКСАНДР	АЛЕКСАНДРОВИЧ		Новоуральская адв контора 2	ЛЕНИНА 115	
136	ВОЛКОВА		66/2518	Свердловская областная коллегия адвокатов	Сысерть	3437460294
	АННА	СЕРГЕЕВНА		Сысертская адв контора 1	К МАРКСА 86А	
137	ВОЛОДИН		66/2638	Коллегия адвокатов	Екатеринбург	355-42-43
	АНДРЕЙ	ВИКТОРОВИЧ		"Свердловская областная гильдия адвокатов"	МАЛЫШЕВА 92	
138	ВОЛОСАТОВ		66/274	Свердловская областная коллегия адвокатов	Нижний Тагил	3435411940
	ВЛАДИМИР	ФЕДОРОВИЧ		Нижне Тагильская адв контора 1	ЛЕНИНА 28	
139	ВОЛОСАТОВА		66/2286	Свердловская областная коллегия адвокатов	Нижний Тагил	3435411940

(Продолжение. Начало на 5-й стр.).

219	ДУШКИН		66/2208	Свердловская областная коллегия адвокатов	Екатеринбург	216-77-58
	ДМИТРИЙ	ВЯЧЕСЛАВОВИЧ		Адв контора 22	ЛУНАЧАРСКОГО 240/12-2	
220	ДЬЯЧКОВА		66/1959	Коллегия адвокатов	Серов	355-42-43
	ОЛЬГА	ГЕННАДЬЕВНА		"Свердловская областная гильдия адвокатов"	МАЛЫШЕВА 92	
221	ДЯГИЛЕВ		66/452	Свердловская областная коллегия адвокатов	Сухой Лог	3437331021
	ЕВГЕНИЙ	ИВАНОВИЧ		Сухой Лог адв контора 2	ГАГАРИНА 3 ОФ.101	
222	ЕВДОКИМОВА		66/455	Свердловская областная коллегия адвокатов	Екатеринбург	260-33-30
	ИРИНА	ЛЕОНАРДОВНА		Адв контора 7	ЦИОЛКОВСКОГО 61	
223	ЕВДОКИМОВА		66/456	Свердловская областная коллегия адвокатов	Екатеринбург	344-95-47
	НАТАЛЬЯ	ЮРЬЕВНА		Адв контора 34	МОСКОВСКАЯ 195-361	
224	ЕВДОКИМОВА		66/457	Свердловская областная коллегия адвокатов	Екатеринбург	9122444458
	СВЕТЛАНА	ЮРЬЕВНА		Адв контора 65	КУЙБЫШЕВА 100 ОФ.304	
225	ЕВСТИГНЕЕВ		66/459	Свердловская областная коллегия адвокатов	Екатеринбург	344-95-15
	ЕВГЕНИЙ	ИВАНОВИЧ		Адв контора 20	МОСКОВСКАЯ 195 ОФ.804	
226	ЕВСТИГНЕЕВА		66/461	Свердловская областная коллегия адвокатов	Екатеринбург	344-95-15
	ЯНА	СЕРГЕЕВНА		Адв контора 20	МОСКОВСКАЯ 195 ОФ.804	
227	ЕЛИСЕЕВА		66/463	Свердловская областная коллегия адвокатов	Первоуральск	3439648411
	ЕЛЕНА	ВЛАДИМИРОВНА		Первоуральская адв контора 1	ИЛЬИЧА 21/40	
228	ЕЛИСЕЕНКО		66/464	Свердловская областная коллегия адвокатов	Екатеринбург	375-01-02
	ТАТЬЯНА	ЕВГЕНЬЕВНА		Адв контора 11	С КОВАЛЕВСКОЙ 12	
229	ЕПИФАНОВ		66/2261	Коллегия адвокатов "Ассоциация	Нижний Тагил	9122621771
	АЛЕКСАНДР	ВАЛЕНТИНОВИЧ		адвокатов Горнозаводского округа"	ПАРХОМЕНКО 36	
230	ЕПИФАНОВА		66/468	Коллегия адвокатов "Ассоциация	Нижний Тагил	3435410639
	ИРИНА	ЛЬВОВНА		адвокатов Горнозаводского округа"	ПАРХОМЕНКО 36	
231	ЕРМОЛАЕВА		66/472	Свердловская областная коллегия адвокатов	Екатеринбург	327-30-57
	ЕВГЕНИЯ	ЕВГЕНЬЕВНА		Адв контора 6	ИЛЬИЧА 2	
232	ЕРОФЕЕВ		66/474	Свердловская областная коллегия адвокатов	Сысерть	3437460294
	НИКОЛАЙ	АНАТОЛЬЕВИЧ		Сысертская адв контора 1	К МАРКСА 86А	
233	ЕСТРУКОВ		66/478	Свердловская областная коллегия адвокатов	Екатеринбург	353-56-78
	АНДРЕЙ	ФИЛИППОВИЧ		Адв контора 4	АЗИНА 18А	
234	ЕФРЕМОВ		66/481	Свердловская областная коллегия адвокатов	К.Уральский	3439317353
	ВАЛЕРИЙ	ИЛЬИЧ		Адв контора Каменского р-на К.-Уральский	РЯБОВА 3 ОФ.305	
235	ЖАЛЬСКИХ		66/2049	Свердловская областная коллегия адвокатов	Екатеринбург	344-95-47
	ИВАН	ГЕРАСИМОВИЧ		Адв контора 34	МОСКОВСКАЯ 195-361	
236	ЖАРКО		66/2332	Свердловская областная коллегия адвокатов	Екатеринбург	371-52-06
	ИРИНА	ВИКТОРОВНА		Адв контора 2	МАЛЫШЕВА 35	
237	ЖЕЛНОВОД		66/487	Свердловская областная коллегия адвокатов	Екатеринбург	359-89-57
	ПАВЕЛ	ВИКТОРОВИЧ		Адв конт "БИЗНЕС-право"	К ЛИБКНЕХТА 22 О.404	
238	ЖЕЛНОВОД		66/2372	Свердловская областная коллегия адвокатов	Екатеринбург	214-90-46
	ПАВЕЛ	ПАВЛОВИЧ		Адв контора 51	ЩОРСА 7Щ	
239	ЖИЛЯКОВА		66/496	Свердловская областная коллегия адвокатов	Нижний Тагил	3435411940
	АЛИМПИАДА	АНДРЕЕВНА		Нижне Тагильская адв контора 1	ЛЕНИНА 28	
240	ЖИНГЕЛЬ		66/2437	Юридическая консультация	Шаля	3435821277
	ЕЛЕНА	ВИТАЛЬЕВНА		Шалинского городского округа	КИРОВА 37	
241	ЖИЦКИЙ		66/497	Свердловская областная коллегия адвокатов	Сысерть	3437460294
	ВАЛЕРИЙ	АНАТОЛЬЕВИЧ		Сысертская адв контора 1	К МАРКСА 86А	
242	ЖУГАНОВ		66/498	Свердловская областная коллегия адвокатов	Нижний Тагил	3435411940
	ВАЛЕРИЙ	ВАСИЛЬЕВИЧ		Нижне Тагильская адв контора 1	ЛЕНИНА 28	
243	ЖУГАНОВ		66/499	Некоммерческое партнерство	Екатеринбург	9527406902
	ВИКТОР	ПЕТРОВИЧ		"Екатеринбургская коллегия адвокатов"	БЕЛОРЕЧЕНСКАЯ 26 ОФ.12	
244	ЖУКОВСКИЙ		66/502	Свердловская областная коллегия адвокатов	Асбест	3436520434
	ОЛЕГ	СТАНИСЛАВОВИЧ		Асбестовская адв контора	КОРОЛЕВА 29/1	
245	ЖУРАВЛЕВА		66/504	Свердловская областная коллегия адвокатов	Екатеринбург	374-19-23
	ТАТЬЯНА	АЛЕКСАНДРОВНА		Адв контора 37	ОТДЕЛЬНЫЙ 5	
246	ЗАБАРА		66/505	Свердловская областная коллегия адвокатов	Екатеринбург	338-42-82
	ВЛАДИМИР	ДМИТРИЕВИЧ		Адв контора 6	ИЛЬИЧА 2	
247	ЗАБИРОВ		66/2133	Свердловская областная коллегия адвокатов	Нижний Тагил	3435411940
	ДАМИР	ХАЙДАРОВИЧ		Нижне Тагильская адв контора 1	ЛЕНИНА 28	
248	ЗАГИНАЙКО		66/2012	Свердловская областная коллегия адвокатов	Новоуральск	3437048338
	ОЛЕСЯ	ВАЛЕРЬЕВНА		Новоуральская адв контора 8	ТЕАТРАЛЬНЫЙ ПР-ЗД 4	
249	ЗАЕЦ		66/511	Свердловская областная коллегия адвокатов	Екатеринбург	355-62-79
	СВЕТЛАНА	ЛЕОНИДОВНА		Адв контора 6	ИЛЬИЧА 2	
250	ЗАЗДРАВНАЯ		66/2505	Коллегия адвокатов	Екатеринбург	355-42-43
	ПОЛИНА	НИКОЛАЕВНА		"Свердловская областная гильдия адвокатов"	МАЛЫШЕВА 92	
251	ЗАЙНУЛИНА		66/513	Свердловская областная коллегия адвокатов	Ревда	3439734576
	НАИЛЯ	ФАТХУЛЛОВНА		Ревдинская адв контора	МИРА 48	
252	ЗАЙНУЛЛИНА		66/2419	Свердловская областная коллегия адвокатов	Нижний Тагил	3435411940
	ВИНИРА	ИЛЬДАСОВНА		Нижне Тагильская адв контора 1	ЛЕНИНА 28	
253	ЗАКИРОВ		66/517	Свердловская областная коллегия адвокатов	Екатеринбург	371-88-57
	ИЛДАР	ФАНАВИЕВИЧ		Адв контора 8	МОСКОВСКАЯ 8	
254	ЗАКОЛОДКИНА		66/518	Свердловская областная коллегия адвокатов	Екатеринбург	260-33-30
	ОЛЬГА	ИВАНОВНА		Адв контора 7	ЦИОЛКОВСКОГО 61	
255	ЗАПЛАТИН		66/2293	Свердловская областная коллегия адвокатов	Реж	3436422259
	АЛЕКСЕЙ	НИКОЛАЕВИЧ		Режевская адв контора 1	ПУШКИНА 6	
256	ЗАРЕЦКИЙ		66/524	Свердловская областная коллегия адвокатов	Екатеринбург	216-35-44
	ОЛЕГ	ВЛАДИМИРОВИЧ		Адв контора 55	СТ.РАЗИНА 16	
257	ЗАРЕЧНОВ		66/525	Свердловская областная коллегия адвокатов	Екатеринбург	375-01-02
	ВАЛЕРИЙ	АЛЕКСАНДРОВИЧ		Адв контора 11	С КОВАЛЕВСКОЙ 12	
258	ЗАТЕПЯКИНА		66/448	Свердловская областная коллегия адвокатов	Артемовский	3436320757
	ЕЛЕНА	АНАТОЛЬЕВНА		Артемовская адв контора	МИРА 7	
259	ЗАХАРОВ		66/528	Свердловская областная коллегия адвокатов	Екатеринбург	344-95-47
	АЛЕКСАНДР	ПЕТРОВИЧ		Адв контора 34	МОСКОВСКАЯ 195-361	
260	ЗАХАРОВ		66/2190	Адвокатское бюро	Екатеринбург	383-62-44
	АЛЕКСЕЙ	АРКАДЬЕВИЧ		АБ "Пучков и партнеры"	КРАСНОАРМЕЙСКАЯ 76	
261	ЗАХАРОВ		66/529	Свердловская областная коллегия адвокатов	Екатеринбург	254-69-07
	ВЛАДИМИР	СЕРГЕЕВИЧ		Адв контора 5	БАЖОВА 223	
262	ЗАХАРОВА		66/2163	Свердловская областная коллегия адвокатов	Екатеринбург	341-72-38
	ОЛЬГА	АЛЕКСАНДРОВНА		Адв контора 9	КОМВУЗОВСКАЯ 9 ОФ.31	
263	ЗАХАРОВА		66/532	Свердловская областная коллегия адвокатов	Екатеринбург	371-52-06
	ОЛЬГА	ВЛАДИМИРОВНА		Адв контора 2	МАЛЫШЕВА 35	
264	ЗВЕЗДНИКОВ		66/539	Свердловская областная коллегия адвокатов	Екатеринбург	371-88-57
	ВЯЧЕСЛАВ	ВАДИМОВИЧ		Адв контора 8	МОСКОВСКАЯ 8	
265	ЗВЕРЕВА		66/540	Свердловская областная коллегия адвокатов	Екатеринбург	371-88-57
	ЕЛЕНА	ВЛАДИМИРОВНА		Адв контора 8	МОСКОВСКАЯ 8	
266	ЗИНЧУК		66/552	Свердловская областная коллегия адвокатов	Нижний Тагил	3435411940
	ЛЮДМИЛА	АЛЕКСАНДРОВНА		Нижне Тагильская адв контора 1	ЛЕНИНА 28	
267	ЗЛОКАЗОВ		66/553	Свердловская областная коллегия адвокатов	Екатеринбург	9049867986
	АЛЕКСАНДР	ЛЕОНИДОВИЧ		Адв контора 17	МЕЛЬКОВСКАЯ 4	
268	ЗНАМЕНСКАЯ		66/556	Свердловская областная коллегия адвокатов	Красноуфимск	3439423490
	ЛЮДМИЛА	АЛЕКСАНДРОВНА		Красноуфимская адв контора	СОВЕТСКАЯ 35Б-1	
269	ЗОЛОТНИЦКИЙ		66/558	Свердловская областная коллегия адвокатов	Екатеринбург	254-69-07
	ДМИТРИЙ	ЮРЬЕВИЧ		Адв контора 5	БАЖОВА 223	
270	ЗОЛОТУХИН		66/559	Свердловская областная коллегия адвокатов	Екатеринбург	338-42-81
	ВЛАДИМИР	ИВАНОВИЧ		Адв контора 6	ИЛЬИЧА 2	
271	ЗОНОВ		66/560	Свердловская областная коллегия адвокатов	Екатеринбург	353-56-78
	КОНСТАНТИН	АЛЕКСЕЕВИЧ		Адв контора 4	АЗИНА 18А	
272	ЗОРИНА		66/561	Свердловская областная коллегия адвокатов	Екатеринбург	371-88-57
	ОЛЬГА	ПАВЛОВНА		Адв контора 8	МОСКОВСКАЯ 8	
273	ЗОРНИКОВ		66/562	Свердловская областная коллегия адвокатов	Екатеринбург	342-03-11
	МИХАИЛ	ВИКТОРОВИЧ		Адв контора 1	ГОГОЛЯ 36	
274	ЗУБОВА		66/565	Свердловская областная коллегия адвокатов	К.Уральский	3439322614
	ЛЮДМИЛА	ЕВГЕНЬЕВНА		Адв конт 2 Синарского р-на К Уральского	МИЧУРИНА 34	
275	ЗУЕВ		66/566	Свердловская областная коллегия адвокатов	Первоуральск	3439648411
	АЛЕКСАНДР	ФЕДОРОВИЧ		Первоуральская адв контора 1	ИЛЬИЧА 21/40	
276	ЗУЕВА		66/569	Свердловская областная коллегия адвокатов	Ревда	3439734576
	ЛЮДМИЛА	АЛЕКСАНДРОВНА		Ревдинская адв контора	МИРА 48	
277	ЗЫКОВА		66/2535	Екатеринбургская коллегия адвокатов	Екатеринбург	262-54-36
	ОЛЬГА	СЕРГЕЕВНА		"Защита"	КУЙБЫШЕВА 48Г	
278	ЗЯМИЛОВ		66/1982	Адвокатский кабинет	Екатеринбург	9193721760
	РИНАТ	ВАСИЛЬЕВИЧ			ПЕХОТИНЦЕВ 5-41	
279	ИБРАГИМОВ		66/574	Свердловская областная коллегия адвокатов	Сысерть	3437460294
	ГАМЛЕТ	АРИФ-ОГЛЫ		Сысертская адв контора 1	К МАРКСА 86А	
280	ИВАНОВ		66/579	Свердловская областная коллегия адвокатов	Екатеринбург	371-88-57
	ИГОРЬ	БОРИСОВИЧ		Адв контора 8	МОСКОВСКАЯ 8	
281	ИВАНОВ		66/2647	Свердловская областная коллегия адвокатов	Екатеринбург	371-88-57
	СЕРГЕЙ	ЮРЬЕВИЧ		Адв контора 8	МОСКОВСКАЯ 8	
282	ИВАНОВА		66/582	Свердловская областная коллегия адвокатов	Екатеринбург	342-03-11
	ЕЛЕНА	АЛЕКСАНДРОВНА		Адв контора 1	ГОГОЛЯ 36	
283	ИВАНОВА		66/583	Свердловская областная коллегия адвокатов	Екатеринбург	353-56-78
	ЕЛЕНА	НИКОЛАЕВНА		Адв контора 4	АЗИНА 18А	
284	ИВАНОВА		66/585	Свердловская областная коллегия адвокатов	Екатеринбург	342-03-11
	КСЕНИЯ	ЮРЬЕВНА		Адв контора 1	ГОГОЛЯ 36	
285	ИВАНОВА		66/2346	Свердловская областная коллегия адвокатов	Североуральск	3438020821
	НАДЕЖДА	ЛЕОНИДОВНА		Североуральская адв контора	ЦИОЛКОВСКОГО 28	
286	ИВАШИН		66/588	Свердловская областная коллегия адвокатов	Екатеринбург	350-12-40
	АЛЕКСАНДР	ВЛАДИМИРОВИЧ		Адв контора 38	ВОСТОЧНАЯ 68-212	
287	ИВУКИНА		66/590	Свердловская областная коллегия адвокатов	Екатеринбург	371-88-57
	ЕЛЕНА	ВАДИМОВНА		Адв контора 8	МОСКОВСКАЯ 8	
288	ИГНАТОВ		66/592	Свердловская областная коллегия адвокатов	Первоуральск	3439648411
	АЛЕКСАНДР	НИКОЛАЕВИЧ		Первоуральская адв контора 1	ИЛЬИЧА 21/40	
289	ИГНАТОВА		66/2558	Свердловская областная коллегия адвокатов	Первоуральск	3439648411
	АНАСТАСИЯ	АЛЕКСАНДРОВНА		Первоуральская адв контора 1	ИЛЬИЧА 21/40	
290	ИГНАТЧЕНКО		66/593	Коллегия адвокатов "Ассоциация	Нижний Тагил	9122621771
	СЕРГЕЙ	ВАСИЛЬЕВИЧ		адвокатов Горнозаводского округа"	ПАРХОМЕНКО 36	
291	ИЛЬЧЕНКО		66/2675	Свердловская областная коллегия адвокатов	Екатеринбург	371-52-06
	СТАНИСЛАВ	ЭДУАРДОВИЧ		Адв контора 2	МАЛЫШЕВА 35	
292	ИЛЬЮТИК		66/2485	Коллегия адвокатов гор. Нижнего Тагила	Нижний Тагил	3435418337
	ДМИТРИЙ	АЛЕКСАНДРОВИЧ		Свердловской области "Оферта"	УРАЛЬСКАЯ 2-36	
293	ИНКИН		66/2395	Свердловская областная коллегия адвокатов	Кушва	3434425359
	АНАТОЛИЙ	НИКОЛАЕВИЧ		Кушвинская адв контора	СТРОИТЕЛЕЙ 11	
294	ИПАТОВ		66/603	Свердловская областная коллегия адвокатов	Екатеринбург	344-95-47
	ВЯЧЕСЛАВ	ВЛАДИМИРОВИЧ		Адв контора 34	МОСКОВСКАЯ 195-361	
295	ИСАЕВ		66/2333	Адвокатский кабинет	Первоуральск	9193801250
	СЕРГЕЙ	АЛЕКСАНДРОВИЧ			ИЛЬИЧА 27-3	
296	ИСАЙКИН		66/604	Свердловская областная коллегия адвокатов	Екатеринбург	338-42-78
	СЕРГЕЙ	НИКОЛАЕВИЧ		Адв контора 6	ИЛЬИЧА 2	
297	ИСАЙКИНА-УШАКОВА		66/605	Свердловская областная коллегия адвокатов	Екатеринбург	338-42-78
	ОЛЬГА	СЕРГЕЕВНА		Адв контора 6	ИЛЬИЧА 2	
298	ИСКАНДАРЯН		66/607	Коллегия адвокатов	Екатеринбург	355-42-43
	БОРИС	НИКОЛАЕВИЧ		"Свердловская областная гильдия адвокатов"	МАЛЫШЕВА 92	
299	ИСТОМИН		66/610	Свердловская областная коллегия адвокатов	Екатеринбург	254-69-07
	АНДРЕЙ	АЛЕКСАНДРОВИЧ		Адв контора 5	БАЖОВА 223	
300	ИЩЕНКО		66/617	Свердловская областная коллегия адвокатов	Екатеринбург	371-52-06
	КОНСТАНТИН	ЮРЬЕВИЧ		Адв контора 2	МАЛЫШЕВА 35	
301	КАДНИКОВА		66/1406	Свердловская областная коллегия адвокатов	Екатеринбург	371-52-06
	ЛЮБОВЬ	НИКОЛАЕВНА		Адв контора 2	МАЛЫШЕВА 35	
302	КАДНИКОВА		66/2249	Свердловская областная коллегия адвокатов	Сысерть	3437460294
	СВЕТЛАНА	ВИТАЛЬЕВНА		Сысертская адв контора 1	К МАРКСА 86А	
303	КАДОЧНИКОВ		66/619	Свердловская областная коллегия адвокатов	Екатеринбург	350-81-26
	ИВАН	ВЛАДИМИРОВИЧ		Адв конт "Кузнецов и партнеры"	БАЖОВА 57	
304	КАДОЧНИКОВА		66/620	Свердловская областная коллегия адвокатов	Ревда	3439734576
	РИММА	ВЛАДИМИРОВНА		Ревдинская адв контора	МИРА 48	
305	КАДОЧНИКОВА		66/621	Свердловская областная коллегия адвокатов	Ревда	3439734576
	ТАТЬЯНА	ГЕРМАНОВНА		Ревдинская адв контора	МИРА 48	
306	КАДЫРОВ		66/2121	Свердловская областная коллегия адвокатов	Екатеринбург	9122444458
	АЛЬФРЕД	ФАРИТОВИЧ		Адв контора 65	КУЙБЫШЕВА 100 ОФ.304	
307	КАЗАВЧИНСКАЯ		66/623	Свердловская областная коллегия адвокатов	Екатеринбург	371-27-35
	ОЛЬГА	НИКОЛАЕВНА		Адв контора 29	КОСМОНАВТОВ 11-301	
308	КАЗАКОВ		66/624	Свердловская областная коллегия адвокатов	Екатеринбург	375-83-44
	АЛЕКСАНДР	МИХАЙЛОВИЧ		Адв контора 38	ВОСТОЧНАЯ 68	
309	КАЗАКОВА		66/626	Свердловская областная коллегия адвокатов	К.Уральский	3439322614
	НИНА	ИВАНОВНА		Адв конт 2 Синарского р-на К Уральского	МИЧУРИНА 34	
310	КАЗАНЦЕВА		66/2396	Свердловская областная коллегия адвокатов	Камышлов	3437521674
	СВЕТЛАНА	ПЕТРОВНА		Камышловская адв контора	ЛЕНИНА 13	
311	КАЙГОРОДОВА		66/627	Коллегия адвокатов	Екатеринбург	355-42-43
	ВЕРА	ВИКТОРОВНА		"Свердловская областная гильдия адвокатов"	СОЛИКАМСКАЯ 4 ОФ.32	
312	КАКУНИН		66/2612	Свердловская областная коллегия адвокатов	Екатеринбург	353-56-78
	АЛЕКСАНДР	ВАСИЛЬЕВИЧ		Адв контора 4	АЗИНА 18А	
313	КАЛАШНИКОВ		66/629	Свердловская областная коллегия адвокатов	Нижний Тагил	3435411940
	АЛЕКСАНДР	АЛЕКСАНДРОВИЧ		Нижне Тагильская адв контора 1	ЛЕНИНА 28	
314	КАЛГАНОВ		66/631	Свердловская областная коллегия адвокатов	Екатеринбург	260-33-30
	МИХАИЛ	ГЕННАДЬЕВИЧ		Адв контора 7	ЦИОЛКОВСКОГО 61	
315	КАЛИКИНА		66/632	Свердловская областная коллегия адвокатов	Екатеринбург	327-30-57
	ИННА	ВИКТОРОВНА		Адв контора 6	ИЛЬИЧА 2	
316	КАЛЮЖНАЯ		66/2264	Свердловская областная коллегия адвокатов	Нижний Тагил	3435411940
	ВЕРОНИКА	ВАЛЕРЬЕВНА		Нижне Тагильская адв контора 1	ЛЕНИНА 28	
317	КАЛЯКИН		66/636	Свердловская областная коллегия адвокатов	Екатеринбург	268-24-66
	СЕРГЕЙ	ВЛАДИМИРОВИЧ		Адв контора 12	УРАЛЬСКАЯ 77 ОФ.133	
318	КАЛЯКИНА		66/2294	Свердловская областная коллегия адвокатов	Екатеринбург	268-24-66
	СВЕТЛАНА	СЕРГЕЕВНА		Адв контора 12	УРАЛЬСКАЯ 77 ОФ.133	
319	КАМИНСКАЯ		66/1602	Свердловская областная коллегия адвокатов	Екатеринбург	260-33-30
	ОЛЬГА	ЛЕОНИДОВНА		Адв контора 7	ЦИОЛКОВСКОГО 61	
320	КАМНЕВ		66/639	Свердловская областная коллегия адвокатов	Белоярский	3437721695
	АЛЕКСАНДР	ВАСИЛЬЕВИЧ		Белоярская адв контора	МИЛИЦЕЙСКАЯ 14	
321	КАМЫШАН		66/640	Свердловская областная коллегия адвокатов	Екатеринбург	344-95-05
	НИКИТА	ВИКТОРОВИЧ		Адв контора 20	МОСКОВСКАЯ 195 ОФ.804	
322	КАНОВА		66/2463	Свердловская областная коллегия адвокатов	Ревда	3439734576
	АННА	ВЛАДИМИРОВНА		Ревдинская адв контора	МИРА 48	
323	КАНТЕЕВ		66/643	Коллегия адвокатов	Екатеринбург	355-42-43
	ДМИТРИЙ	ВЛАДИСЛАВОВИЧ		"Свердловская областная гильдия адвокатов"	МАЛЫШЕВА 92	
324	КАПИНУС		66/646	Коллегия адвокатов гор. Нижнего Тагила	Нижний Тагил	3435418337
	ЕКАТЕРИНА	АНАТОЛЬЕВНА		Свердловской области "Оферта"	УРАЛЬСКАЯ 2-36	
325	КАРАГОДИНА		66/650	Коллегия адвокатов	Екатеринбург	261-33-26
	ИРИНА	ВЛАДИМИРОВНА		"Рубинштейн и партнеры"	ДЕКАБРИСТОВ 16/18Д-207	
326	КАРГАПОЛОВ		66/653	Свердловская областная коллегия адвокатов	Екатеринбург	342-03-11
	НИКОЛАЙ	МИХАЙЛОВИЧ		Адв контора 1	ГОГОЛЯ 36	
327	КАРЕЛИНА		66/656	Свердловская областная коллегия адвокатов	Туринск	3434922279
	НАТАЛЬЯ	АЛЕКСЕЕВНА		Туринская адв контора	СВЕРДЛОВА 46	
328	КАРЕПАНОВА		66/75	Свердловская областная коллегия адвокатов	Екатеринбург	350-45-15
	ИННА	БОРИСОВНА		Адв контора 3	МИЧУРИНА 25	
329	КАРПЕНКО		66/661	Свердловская областная коллегия адвокатов	Екатеринбург	254-69-07
	ВИКТОР	ГРИГОРЬЕВИЧ		Адв контора 5	БАЖОВА 223	
330	КАРПЕНКОВА		66/664	Свердловская областная коллегия адвокатов	Екатеринбург	260-33-30
	ОЛЬГА	ВИКТОРОВНА		Адв контора 7	ЦИОЛКОВСКОГО 61	
331	КАРПОВ		66/665	Свердловская областная коллегия адвокатов	К.Уральский	3439325483
	АНДРЕЙ	БОРИСОВИЧ		Адв конт 1 Синарского р-на К Уральского	ТЕВОСЯНА 1	
332	КАРПОВ		66/666	Свердловская областная коллегия адвокатов	К.Уральский	3439325483
	БОРИС	АНДРЕЕВИЧ		Адв конт 1 Синарского р-на К Уральского	ТЕВОСЯНА 1	
333	КАРТАШОВА		66/668	Коллегия адвокатов "Ассоциация	Нижний Тагил	
	НАТАЛЬЯ	ВЛАДИСЛАВОВНА		адвокатов Горно-заводского округа"	ПАРХОМЕНКО 36	
334	КАРЯКИН		66/2593	Свердловская областная коллегия адвокатов	Екатеринбург	359-88-20
	АНДРЕЙ	ВИТАЛЬЕВИЧ		Адв контора 60	ПЕРВОМАЙСКАЯ 1	
335	КАСТИРОВИЧ		66/670	Свердловская областная коллегия адвокатов	Екатеринбург	353-56-78
	АНДРЕЙ	АЛЬФРЕДОВИЧ		Адв контора 4	АЗИНА 18А	
336	КАСЬЯНОВ		66/672	Свердловская областная коллегия адвокатов	Качканар	3434122007
	ВАДИМ	АЛЕКСЕЕВИЧ		Качканарская адв контора	СВЕРДЛОВА 10 К.100	
337	КАСЬЯНОВ		66/673	Коллегия адвокатов "Екатеринбургская адвокатская лига Свердловской области"	Екатеринбург	327-43-36
	ВАЛЕРИЙ	ИВАНОВИЧ			ОРДЖОНИКИДЗЕ 8 ОФ.115	
338	КАТАШВИЛИ		66/2486	Свердловская областная коллегия адвокатов	Екатеринбург	344-95-47
	ВАНО	МЕВЛУДИЕВИЧ		Адв контора 34	МОСКОВСКАЯ 195-361	
339	КАТЬЯНОВА		66/677	Свердловская областная коллегия адвокатов	Богданович	3437622177
	ИРИНА	НИКОЛАЕВНА		Богдановичская адв контора	МИРА 1	
340	КАЦАЙЛИДИ		66/2251	Адвокатское бюро	Екатеринбург	219-77-59
	АНДРЕЙ	ВАЛЕРЬЕВИЧ		АБ "Кацайлиди и партнеры"	ОТДЕЛЬНЫЙ 5	
341	КЕЗИК		66/1766	Свердловская областная коллегия адвокатов	Екатеринбург	342-03-11
	ОЛЬГА	ВЯЧЕСЛАВОВНА		Адв контора 1	ГОГОЛЯ 36	
342	КИПКО		66/686	Свердловская областная коллегия адвокатов	Екатеринбург	353-56-78
	ЛЮБОВЬ	НИКОЛАЕВНА		Адв контора 4	АЗИНА 18А	
343	КИРИЛОВ		66/687	Свердловская областная коллегия адвокатов	Нижний Тагил	3435411940
	ВЛАДИМИР	ВАСИЛЬЕВИЧ		Нижне Тагильская адв контора 1	ЛЕНИНА 28	
344	КИРПИЩИКОВ		66/689	Свердловская областная коллегия адвокатов	Новоуральск	3437093377
	ЭДУАРД	ЮРЬЕВИЧ		Новоуральская адв контора 1	МАЯКОВСКОГО 22-8	
345	КИРСАНОВА		66/690	Свердловская областная коллегия адвокатов	Екатеринбург	338-42-78
	ЗЛАТА	ВАЛЕРЬЕВНА		Адв контора 6	ИЛЬИЧА 2	
346	КИСЕЛЕВА		66/691	Свердловская областная коллегия адвокатов	Екатеринбург	342-03-11
	ГАЛИНА	ГРИГОРЬЕВНА		Адв контора 1	ГОГОЛЯ 36	
347	КИСЕЛЕВА		66/693	Свердловская областная коллегия адвокатов	Красноуральск	3434321639
	НАТАЛЬЯ	ВЯЧЕСЛАВОВНА		Красноуральская адв контора	ЖЕЛЕЗНОДОРОЖНИКОВ 15	
348	КЛИМАН		66/696	Свердловская областная коллегия адвокатов	Нижний Тагил	3435411940
	ТАТЬЯНА	ИВАНОВНА		Нижне Тагильская адв контора 1	ЛЕНИНА 28	
349	КЛИМОВА		66/2465	Коллегия адвокатов	Екатеринбург	355-42-43
	АННА	АНАТОЛЬЕВНА		"Свердловская областная гильдия адвокатов"	МАЛЫШЕВА 92	
350	КЛЮКИН		66/704	Свердловская областная коллегия адвокатов	Екатеринбург	371-52-06
	ВАЛЕРИЙ	ПАВЛОВИЧ		Адв контора 2	МАЛЫШЕВА 35	
351	КЛЮКИН		66/2523	Свердловская областная коллегия адвокатов	Екатеринбург	371-52-06
	ЮРИЙ	ВАЛЕРЬЕВИЧ		Адв контора 2	МАЛЫШЕВА 35	
352	КЛЮСОВА		66/705	Свердловская областная коллегия адвокатов	Верхняя Салда	3434520334
	ТАТЬЯНА	БОРИСОВНА		Верхняя Салда адв контора	ПАРКОВАЯ 1	
353	КЛЯВИН		66/2098	Свердловская областная коллегия адвокатов	Нижний Тагил	3435411974
	АНАТОЛИЙ	ЭРИКОВИЧ		Нижне Тагильская адв контора 1	ЛЕНИНА 28	
354	КНЕЛЛЕР		66/706	Свердловская областная коллегия адвокатов	Екатеринбург	355-62-79
	ЛЮДМИЛА	АЛЕКСАНДРОВНА		Адв контора 7	ЦИОЛКОВСКОГО 61	
355	КНЯЗЬКИН		66/1993	Свердловская областная коллегия адвокатов	Екатеринбург	203-10-31
	ЕВГЕНИЙ	ВАЛЕРЬЕВИЧ		Адв контора 10	МОСКОВСКАЯ 195-207	
356	КОБИССКАЯ		66/708	Свердловская областная коллегия адвокатов	Екатеринбург	355-18-66
	ТАТЬЯНА	МИХАЙЛОВНА		Адв контора 47	ЛЕНИНА 75	
357	КОВАЛЕНКО		66/711	Коллегия адвокат

(Продолжение. Начало на 5—6-й стр.).

442	КУЗНЕЦОВА		66/2073	Свердловская областная коллегия адвокатов	Екатеринбург	350-45-15
	ЛАРИСА	АЛЕКСАНДРОВНА		Адв контора 3	МИЧУРИНА 25	
443	КУЗНЕЦОВА		66/1240	Свердловская областная коллегия адвокатов	Алапаевск	3434624456
	ЛЮДМИЛА	ГЕННАДЬЕВНА		Алапаевская адв контора	БР СЕРЕБРЯКОВЫХ 16	
444	КУЗНЕЦОВА		66/871	Свердловская областная коллегия адвокатов	Березовский	3436923452
	МАРИНА	АЛЕКСАНДРОВНА		Березовская адв контора	ЗАГВОЗДКИНА 8	
445	КУЗНЕЦОВА		66/874	Коллегия адвокатов	Екатеринбург	261-33-26
	ОЛЬГА	АЛЕКСАНДРОВНА		"Рубинштейн и партнеры"	ДЕКАБРИСТОВ 16/18Д-207	
446	КУЗЬМЕНКО		66/876	Свердловская областная коллегия адвокатов	Екатеринбург	350-45-15
	ТАТЬЯНА	ВЛАДИМИРОВНА		Адв контора 3	МИЧУРИНА 25	
447	КУЗЬМИН		66/878	Свердловская областная коллегия адвокатов	Нижний Тагил	3435411940
	ДМИТРИЙ	ГЕНРИХОВИЧ		Нижне Тагильская адв контора 1	ЛЕНИНА 28	
448	КУКЛИНА		66/882	Свердловская областная коллегия адвокатов	Екатеринбург	371-52-06
	ИРИНА	ПЕТРОВНА		Адв контора 2	МАЛЫШЕВА 35	
449	КУЛАКОВ		66/883	Коллегия адвокатов	Нижний Тагил	355-42-43
	АЛЕКСАНДР	ВАСИЛЬЕВИЧ		"Свердловская областная гильдия адвокатов"	МАЛЫШЕВА 92	
450	КУЛИГИН		66/886	Свердловская областная коллегия адвокатов	Нижний Тагил	3435411940
	АЛЕКСАНДР	ВЛАДИМИРОВИЧ		Нижне Тагильская адв контора 1	ЛЕНИНА 28	
451	КУЛИКОВ		66/887	Свердловская областная коллегия адвокатов	Екатеринбург	260-33-30
	АНДРЕЙ	ВЛАДИМИРОВИЧ		Адв контора 7	ЦИОЛКОВСКОГО 61	
452	КУЛИКОВА		66/889	Свердловская областная коллегия адвокатов	Екатеринбург	260-33-30
	ТАТЬЯНА	НИКОЛАЕВНА		Адв контора 7	ЦИОЛКОВСКОГО 61	
453	КУПИНА		66/2154	Свердловская областная коллегия адвокатов	Екатеринбург	371-88-57
	ТАМАРА	МИХАЙЛОВНА		Адв контора 8	МОСКОВСКАЯ 8	
454	КУПЫРЕВА		66/891	Свердловская областная коллегия адвокатов	Верхняя Пышма	3436840434
	ЕЛЕНА	НИКОЛАЕВНА		Верхнепышминская адв контора	ЛЕНИНА 50А	
455	КУРЗЯКОВ		66/895	Свердловская областная коллегия адвокатов	Первоуральск	3439648411
	ОЛЕГ	ВАСИЛЬЕВИЧ		Первоуральская адв контора 1	ИЛЬИЧА 21/40	
456	КУРЧЕНКОВ		66/896	Свердловская областная коллегия адвокатов	Екатеринбург	341-72-38
	АЛЕКСАНДР	ВАЛЕРЬЕВИЧ		Адв контора 9	КОМВУЗОВСКАЯ 9 ОФ.31	
457	КУТАЛОВ		66/897	Свердловская областная коллегия адвокатов	Красноуфимск	3439423490
	АЛЕКСАНДР	ЛЕОНИДОВИЧ		Красноуфимская адв контора	СОВЕТСКАЯ 35Б-1	
458	КУТАЛОВА		66/898	Свердловская областная коллегия адвокатов	Ачит	3439121835
	ЛИЛИАНА	ГЕННАДЬЕВНА		Ачитская адв контора	КРИВОЗУБОВА 25	
459	КУЧЕРОВСКИЙ		66/900	Свердловская областная коллегия адвокатов	Нижний Тагил	3435411940
	НИКОЛАЙ	НИКОЛАЕВИЧ		Нижне Тагильская адв контора 1	ЛЕНИНА 28	
460	ЛАЗАРЕВ		66/905	Свердловская областная коллегия адвокатов	Екатеринбург	260-33-30
	ВИКТОР	ВЛАДИМИРОВИЧ		Адв контора 7	ЦИОЛКОВСКОГО 61	
461	ЛАЗЕБНИКОВ		66/2374	Свердловская областная коллегия адвокатов	Екатеринбург	371-88-57
	МИХАИЛ	АНАТОЛЬЕВИЧ		Адв контора 8	МОСКОВСКАЯ 8	
462	ЛАПИН		66/2537	Свердловская областная коллегия адвокатов	Екатеринбург	371-52-06
	СЕРГЕЙ	АЛЕКСАНДРОВИЧ		Адв контора 2	МАЛЫШЕВА 35	
463	ЛАРИН		66/911	Свердловская областная коллегия адвокатов	Екатеринбург	254-69-07
	ВЛАДИМИР	АЛЕКСАНДРОВИЧ		Адв контора 5	БАЖОВА 223	
464	ЛАШИН		66/2468	Адвокатский кабинет	Екатеринбург	9028792026
	СЕРГЕЙ	ВАДИМОВИЧ			К ЛИБКНЕХТА 22 О.506	
465	ЛЕБЕДЕВА		66/915	Свердловская областная коллегия адвокатов	Екатеринбург	260-33-30
	ТАТЬЯНА	ЕВГЕНЬЕВНА		Адв контора 7	ЦИОЛКОВСКОГО 61	
466	ЛЕВИНА		66/917	Свердловская областная коллегия адвокатов	Екатеринбург	358-08-57
	ЛЮДМИЛА	АЛЕКСАНДРОВНА		Адв контора 42	ВИЗ БУЛЬВАР 13	
467	ЛЕЖНИНА		66/920	Свердловская областная коллегия адвокатов	Нижний Тагил	3435411940
	ЮЛИЯ	НИКОЛАЕВНА		Нижне Тагильская адв контора 1	ЛЕНИНА 28	
468	ЛЕСКИНА		66/927	Свердловская областная коллегия адвокатов	Асбест	3436520434
	ЮЛИЯ	ВИКТОРОВНА		Асбестовская адв контора	КОРОЛЕВА 29/1	
469	ЛИТВИНОВА		66/930	Свердловская областная коллегия адвокатов	Екатеринбург	371-88-57
	АНГЕЛИНА	АНДРЕЕВНА		Адв контора 8	МОСКОВСКАЯ 8	
470	ЛОБАЕВА		66/934	Свердловская областная коллегия адвокатов	Екатеринбург	253-07-06
	СВЕТЛАНА	ВЛАДИМИРОВНА		Адв контора 69	БОЛЬШАКОВА 85 ОФ.2	
471	ЛОБАНОВ		66/2445	Свердловская областная коллегия адвокатов	Нижний Тагил	3435411940
	АНДРЕЙ	НИКОЛАЕВИЧ		Нижне Тагильская адв контора 1	ЛЕНИНА 28	
472	ЛОГИНОВ		66/2579	Свердловская областная коллегия адвокатов	Новоуральск	3437048338
	АЛЕКСАНДР	НИКОЛАЕВИЧ		Новоуральская адв контора 8	ТЕАТРАЛЬНЫЙ ПР-ЗД 4	
473	ЛОГИНОВА		66/937	Свердловская областная коллегия адвокатов	Екатеринбург	254-69-07
	ОЛЬГА	НИКОЛАЕВНА		Адв контора 5	БАЖОВА 223	
474	ЛОГИНОВА		66/938	Свердловская областная коллегия адвокатов	Екатеринбург	371-52-06
	ЮЛИЯ	АЛЕКСАНДРОВНА		Адв контора 2	МАЛЫШЕВА 35	
475	ЛОКШИН		66/940	Свердловская областная коллегия адвокатов	Нижний Тагил	3435411940
	ЮРИЙ	ВЛАДИМИРОВИЧ		Нижне Тагильская адв контора 1	ЛЕНИНА 28	
476	ЛОМАКИН		66/941	Свердловская областная коллегия адвокатов	Екатеринбург	254-69-07
	АЛЕКСАНДР	СТАНИСЛАВОВИ		Адв контора 5	БАЖОВА 223	
477	ЛОМАКОВ		66/942	Свердловская областная коллегия адвокатов	Екатеринбург	371-27-35
	ДМИТРИЙ	МИХАЙЛОВИЧ		Адв контора 33	НИКОНОВА 21	
478	ЛОПАНИЦЫН		66/2580	Екатеринбургская коллегия адвокатов	Екатеринбург	261-15-57
	СТЕПАН	АЛЕКСАНДРОВИЧ		"Защита"	КУЙБЫШЕВА 48Г	
479	ЛУЧИНИНА		66/949	Свердловская областная коллегия адвокатов	Екатеринбург	371-52-06
	ТАМАРА	ВИКТОРОВНА		Адв контора 2	МАЛЫШЕВА 35	
480	ЛЫКОВА		66/952	Свердловская областная коллегия адвокатов	Екатеринбург	254-69-07
	ТАМАРА	ИВАНОВНА		Адв контора 5	БАЖОВА 223	
481	ЛЮБЕРЦЕВА		66/2375	Свердловская областная коллегия адвокатов	Екатеринбург	350-81-26
	НИНА	ЛЬВОВНА		Адв конт "Кузнецов и партнеры"	БАЖОВА 57	
482	ЛЯХОВИЦКИЙ		6/2122	Свердловская областная коллегия адвокатов	Екатеринбург	342-03-11
	АНАТОЛИЙ	ЕФИМОВИЧ		Адв контора 1	ГОГОЛЯ 36	
483	ЛЯХОВИЦКИЙ		66/2155	Свердловская областная коллегия адвокатов	Екатеринбург	342-03-11
	МИХАИЛ	АНАТОЛЬЕВИЧ		Адв контора 1	ГОГОЛЯ 36	
484	ЛЯШЕНКО		66/954	Свердловская областная коллегия адвокатов	Первоуральск	3439648411
	ЕЛЕНА	ВАЛЕРЬЕВНА		Первоуральская адв контора 1	ИЛЬИЧА 21/40	
485	МАКАРОВ		66/962	Свердловская областная коллегия адвокатов	Краснотурьинск	3438431876
	ОЛЕГ	БОРИСОВИЧ		Краснотурьинская адв контора 2	КАРПИНСКОГО 16	
486	МАКАРОВА		66/963	Свердловская областная коллегия адвокатов	Краснотурьинск	3438431876
	ГАЛИНА	ЮРЬЕВНА		Краснотурьинская адв контора 2	КАРПИНСКОГО 16	
487	МАКАРОВА		66/2469	Свердловская областная коллегия адвокатов	Верхняя Пышма	3436850015
	ОЛЬГА	МИХАЙЛОВНА		Верхнепышминская адв контора	ЛЕНИНА 50	
488	МАКОТЧЕНКО		66/1688	Свердловская областная коллегия адвокатов	Екатеринбург	353-56-78
	ИННА	БОРИСОВНА		Адв контора 4	АЗИНА 18А	
489	МАКСИМОВА		66/2299	Свердловская областная коллегия адвокатов	Екатеринбург	342-03-11
	ЮЛИЯ	АЛЕКСАНДРОВНА		Адв контора 1	ГОГОЛЯ 36	
490	МАКУХИН		66/2271	Свердловская областная коллегия адвокатов	К.Уральский	3439322614
	ЮРИЙ	АНАТОЛЬЕВИЧ		Адв конт 2 Синарского р-на К.-Уральского	МИЧУРИНА 34	
491	МАЛАХОВА		66/973	Свердловская областная коллегия адвокатов	Нижний Тагил	3435411940
	ИРИНА	ВЛАДИМИРОВНА		Нижне Тагильская адв контора 1	ЛЕНИНА 28	
492	МАЛЕНКИНА		66/976	Свердловская областная коллегия адвокатов	Краснотурьинск	3438431876
	ОЛЬГА	НИКОЛАЕВНА		Краснотурьинская адв контора 2	КАРПИНСКОГО 16	
493	МАЛЕТИН		66/977	Свердловская областная коллегия адвокатов	Екатеринбург	353-56-78
	ДМИТРИЙ	МИХАЙЛОВИЧ		Адв контора 4	АЗИНА 18А	
494	МАЛОКОТИНА		66/981	Свердловская областная коллегия адвокатов	Екатеринбург	327-30-57
	ЛАРИСА	ЛЬВОВНА		Адв контора 6	ИЛЬИЧА 2	
495	МАЛЬКОВА		66/988	Свердловская областная коллегия адвокатов	Екатеринбург	254-69-07
	ОЛЬГА	АЛЕКСЕЕВНА		Адв контора 5	БАЖОВА 223	
496	МАЛЬЦЕВ		66/1995	Свердловская областная коллегия адвокатов	Екатеринбург	369-25-27
	ИГОРЬ	БОРИСЛАВОВИЧ		Адв контора 80 "АГОРА"	ВИЛОНОВА 6-157	
497	МАЛЬЦЕВА		66/990	Свердловская областная коллегия адвокатов	Екатеринбург	371-52-06
	ТАМАРА	ИВАНОВНА		Адв контора 2	МАЛЫШЕВА 35	
498	МАЛЬЦЕВА		66/991	Свердловская областная коллегия адвокатов	Екатеринбург	260-33-30
	ТАТЬЯНА	АНАТОЛЬЕВНА		Адв контора 7	ЦИОЛКОВСКОГО 61	
499	МАМАЕВ		66/2358	Свердловская областная коллегия адвокатов	Екатеринбург	327-34-88
	ВЯЧЕСЛАВ	АНДРЕЕВИЧ		Адв контора 6	ИЛЬИЧА 2	
500	МАМАЕВА		66/994	Свердловская областная коллегия адвокатов	Екатеринбург	338-42-77
	СВЕТЛАНА	НИКОЛАЕВНА		Адв контора 6	ИЛЬИЧА 2	
501	МАРКИНА		66/1000	Свердловская областная коллегия адвокатов	Екатеринбург	254-69-07
	СВЕТЛАНА	ЛЕОНИДОВНА		Адв контора 5	БАЖОВА 223	
502	МАРКОВ		66/1001	Свердловская областная коллегия адвокатов	Екатеринбург	260-33-30
	ЮРИЙ	ДМИТРИЕВИЧ		Адв контора 7	ЦИОЛКОВСКОГО 61	
503	МАРКОВА		66/1002	Свердловская областная коллегия адвокатов	Екатеринбург	371-52-06
	ГУЛЬШАТ	МАХМУТОВНА		Адв контора 2	МАЛЫШЕВА 35	
504	МАРКОВА		66/1004	Свердловская областная коллегия адвокатов	Екатеринбург	260-33-30
	ЛЮБОВЬ	ПЕТРОВНА		Адв контора 7	ЦИОЛКОВСКОГО 61	
505	МАРТОВИЦКАЯ		66/1005	Свердловская областная коллегия адвокатов	Екатеринбург	327-23-48
	ТАТЬЯНА	АНАТОЛЬЕВНА		Адв контора 6	ИЛЬИЧА 2	
506	МАРЬИНА		66/1009	Свердловская областная коллегия адвокатов	Екатеринбург	371-52-06
	ЮЛИЯ	ИВАНОВНА		Адв контора 2	МАЛЫШЕВА 35	
507	МАСЛЕННИКОВ		66/1011	Свердловская областная коллегия адвокатов	Асбест	3436520434
	АНДРЕЙ	НИКОЛАЕВИЧ		Асбестовская адв контора	КОРОЛЕВА 29/1	
508	МАСЛЯНЫЙ		66/1012	Свердловская областная коллегия адвокатов	Екатеринбург	350-45-15
	НИКОЛАЙ	ПАВЛОВИЧ		Адв контора 3	МИЧУРИНА 25	
509	МАСТЕРЕНКО		66/1013	Свердловская областная коллегия адвокатов	Нижний Тагил	3435411940
	ВИКТОР	АНАТОЛЬЕВИЧ		Нижне Тагильская адв контора 1	ЛЕНИНА 28	
510	МАСТИНСКАЯ		66/1014	Свердловская областная коллегия адвокатов	Екатеринбург	231-63-22
	ВЕРА	МИРОНОВНА		Адв контора 45	РЕПИНА 95	
511	МАСТИНСКАЯ		66/1015	Свердловская областная коллегия адвокатов	Екатеринбург	231-63-23
	МАРИНА	ЯКОВЛЕВНА		Адв контора 45	РЕПИНА 95	
512	МАТВЕЕВА		66/1019	Свердловская областная коллегия адвокатов	Екатеринбург	379-46-27
	ТАТЬЯНА	ИВАНОВНА		Адв контора 54	М СИБИРЯКА 137	
513	МАХНЕВА		66/2693	Свердловская областная коллегия адвокатов	Екатеринбург	377-65-92
	ЛЮДМИЛА	АЛЕКСАНДРОВНА		Адв контора 51	ЛЕНИНА 28/А ОФ.6	
514	МАЦЕНКО		66/2540	Свердловская областная коллегия адвокатов	Екатеринбург	9122623083
	МАКСИМ	АЛЕКСАНДРОВИЧ		Адв контора 57	МИРА 20	
515	МЕДВЕДЕВА		66/1026	Свердловская областная коллегия адвокатов	Первоуральск	3439648411
	СВЕТЛАНА	ИВАНОВНА		Первоуральская адв контора 1	ИЛЬИЧА 21/40	
516	МЕДОВ		66/1027	Свердловская областная коллегия адвокатов	Красноуфимск	3439423490
	ВИКТОР	ВИКТОРОВИЧ		Красноуфимская адв контора	СОВЕТСКАЯ 35Б-1	
517	МЕДЮХА		66/1028	Свердловская областная коллегия адвокатов	Полевской	3435071668
	МАРИНА	ВЛАДИМИРОВНА		Полевская адв контора	СЕВЕРСКИЙ, ЛЕНИНА 2	
518	МЕЗЕНИН		66/1029	Свердловская областная коллегия адвокатов	Первоуральск	3439648720
	АНАТОЛИЙ	АЛЕКСАНДРОВИЧ		Первоуральская адв контора 1	ИЛЬИЧА 21/40	
519	МЕЛЕХИН		66/2678	Свердловская областная коллегия адвокатов	Екатеринбург	371-88-57
	ЯРОСЛАВ	ВАЛЕРЬЕВИЧ		Адв контора 8	МОСКОВСКАЯ 8	
520	МЕЛЕШИН		66/1030	Свердловская областная коллегия адвокатов	Новоуральск	3437062641
	АЛЕКСАНДР	ВЛАДИМИРОВИЧ		Новоуральская адв контора 2	ЛЕНИНА 115	
521	МЕЛИХОВ		66/1031	Свердловская областная коллегия адвокатов	Екатеринбург	216-77-58
	АНДРЕЙ	ВАЛЕРЬЕВИЧ		Адв контора 22	ЛУНАЧАРСКОГО 240/12 ПОД.2	
522	МЕЛЬНИКОВА		66/1035	Свердловская областная коллегия адвокатов	Екатеринбург	9028701663
	НАТАЛИЯ	ВЛАДИМИРОВНА		Адв контора 15	БАЗОВЫЙ 56-57	
523	МЕЛЬНИКОВА		66/2376	Свердловская областная коллегия адвокатов	Екатеринбург	371-52-06
	ЮЛИЯ	АЛЕКСАНДРОВНА		Адв контора 2	МАЛЫШЕВА 35	
524	МЕНЬЩИКОВ		66/1039	Свердловская областная коллегия адвокатов	Екатеринбург	342-03-11
	АЛЕКСЕЙ	МИХАЙЛОВИЧ		Адв контора 1	ГОГОЛЯ 36	
525	МЕНЬЩИКОВ		66/1041	Свердловская областная коллегия адвокатов	Екатеринбург	371-88-57
	ИЛЬЯ	АНАТОЛЬЕВИЧ		Адв контора 8	МОСКОВСКАЯ 8	
526	МЕРЗЛЯКОВА		66/2253	Свердловская областная коллегия адвокатов	Екатеринбург	376-43-53
	МАРИНА	ВИКТОРОВНА		Адв контора 43	МАЛЫШЕВА 42-315	
527	МЕШАВКИНА		66/1044	Свердловская областная коллегия адвокатов	Екатеринбург	254-69-07
	ЕЛЕНА	ВИКТОРОВНА		Адв контора 5	БАЖОВА 223	
528	МИКЛИН		66/1046	Свердловская областная коллегия адвокатов	Екатеринбург	342-03-11
	ВАЛЕРИЙ	НИКОЛАЕВИЧ		Адв контора 1	ГОГОЛЯ 36	
529	МИЛИЦКИЙ		66/2479	Свердловская областная коллегия адвокатов	Пышма	9505540958
	СЕРГЕЙ	МИХАЙЛОВИЧ		Пышминская адв контора	1 МАЯ 2	
530	МИНДИЯРОВА		66/2432	Свердловская областная коллегия адвокатов	Североуральск	3438020821
	АЛЬФИЯ	МУЛАЗЯНОВНА		Североуральская адв контора	ЦИОЛКОВСКОГО 28	
531	МИНОВ		66/1055	Свердловская областная коллегия адвокатов	Кировград	3435733576
	РУСЛАН	АНАТОЛЬЕВИЧ		Кировградская адв контора	КИРОВГРАДСКАЯ 4	
532	МИРНЫЙ		66/1059	Свердловская областная коллегия адвокатов	Екатеринбург	372-79-03
	СЕРГЕЙ	ИВАНОВИЧ		Адв контора 81	М СИБИРЯКА 171А	
533	МИРОНОВА		66/1062	Свердловская областная коллегия адвокатов	Екатеринбург	254-69-07
	ИРИНА	БОРИСОВНА		Адв контора 5	БАЖОВА 223	
534	МИРОШНИК		66/1065	Свердловская областная коллегия адвокатов	Екатеринбург	350-45-15
	ОЛЬГА	НИКОЛАЕВНА		Адв контора 3	МИЧУРИНА 25	
535	МИТИН		66/1069	Свердловская областная коллегия адвокатов	Екатеринбург	371-53-34
	АНДРЕЙ	МИХАЙЛОВИЧ			ТУРГЕНЕВА 28	
536	МИТИН		66/2302	Свердловская областная коллегия адвокатов	Екатеринбург	350-11-03
	ДМИТРИЙ	АНДРЕЕВИЧ		Адв контора 18	М СИБИРЯКА 104-17	
537	МИХАЙЛОВА		66/1070	Свердловская областная коллегия адвокатов	Екатеринбург	371-52-06
	ЕЛЕНА	ВЛАДИМИРОВНА		Адв контора 2	МАЛЫШЕВА 35	
538	МИХАЙЛОВИЧ		66/1071	Свердловская областная коллегия адвокатов	Екатеринбург	371-06-31
	ИГОРЬ	ВЛАСТИМИРОВИЧ		Адв контора 18	ТУРГЕНЕВА 28	
539	МИХАЙЛОВИЧ		66/2565	Свердловская областная коллегия адвокатов	Екатеринбург	350-11-03
	ИГОРЬ	МИЛОШЕВИЧ		Адв контора 18	М СИБИРЯКА 104-17	
540	МИХАЙЛОВИЧ		66/1072	Свердловская областная коллегия адвокатов	Екатеринбург	350-11-03
	ЮЛИЯ	ВАЛЕРЬЕВНА		Адв контора 18	М СИБИРЯКА 104-16	
541	МОДЖАРОВА		66/1077	Свердловская областная коллегия адвокатов	Екатеринбург	371-52-06
	ОЛЬГА	ЛЕОНИДОВНА		Адв контора 2	МАЛЫШЕВА 35	
542	МОЗЫРЕВА		66/1078	Свердловская областная коллегия адвокатов	Екатеринбург	327-23-48
	ЕЛЕНА	ГЕННАДЬЕВНА		Адв контора 6	ИЛЬИЧА 2	
543	МООР		66/2566	Свердловская областная коллегия адвокатов	Верхняя Салда	3434520334
	СВЕТЛАНА	ВИКТОРОВНА		Верхняя Салда адв контора	ЛЕНИНА 20	
544	МОРГУНОВ		66/1085	Коллегия адвокатов	Екатеринбург	355-42-43
	ВЛАДИМИР	ЮРЬЕВИЧ		"Свердловская областная гильдия адвокатов"	МАЛЫШЕВА 92	
545	МОРОЗОВ		66/2490	Свердловская областная коллегия адвокатов	Екатеринбург	342-03-11
	МИХАИЛ	ЮРЬЕВИЧ		Адв контора 1	ГОГОЛЯ 36	
546	МОРОЗОВ		66/1091	Свердловская областная коллегия адвокатов	Новоуральск	3437093377
	ЭДУАРД	ОЛЕГОВИЧ		Новоуральская адв контора 1	МАЯКОВСКОГО 22-8	
547	МОРОЗОВ		66/2037	Свердловская областная коллегия адвокатов	Екатеринбург	342-03-11
	ЮРИЙ	ВЛАДИМИРОВИЧ		Адв контора 1	ГОГОЛЯ 36	
548	МОРОЗОВА		66/1095	Свердловская областная коллегия адвокатов	Новая Ляля	3438842240
	ТАМАРА	МИХАЙЛОВНА		Новая Ляля адв контора	ПИОНЕРОВ 27 2 ЭТ КАБ 2	
549	МОРШИНИН		66/1096	Свердловская областная коллегия адвокатов	Нижние Серги	3439621611
	АЛЕКСЕЙ	ИЛЬИЧ		Нижнесергинская адв контора	ТИТОВА 81	
550	МОСКАЛЕВА		66/2119	Свердловская областная коллегия адвокатов	Екатеринбург	353-56-78
	ИРИНА	ЮМОРОВНА		Адв контора 4	АЗИНА 18А	
551	МОСКАЛЕНКО		66/1098	Свердловская областная коллегия адвокатов	Екатеринбург	371-27-35
	ОЛЬГА	ДОРОФЕЕВНА		Адв контора 63	КРАУЛЯ 4 ОФ. 104	
552	МОХИРЕВА		66/2233	Свердловская областная коллегия адвокатов	Талица	3437121679
	ЕЛЕНА	ТИМОФЕЕВНА		Талицкая адв контора	ЛУНАЧАРСКОГО 82	
553	МОХНАШИН		66/1102	Свердловская областная коллегия адвокатов	Ирбит	3435538827
	МИХАИЛ	АЛЕКСАНДРОВИЧ		Ирбитская адв контора	50 ЛЕТ ОКТЯБРЯ 27	
554	МУГАТАРОВ		66/1104	Свердловская областная коллегия адвокатов	Екатеринбург	260-33-30
	ЭЛЬФИР	РАФИКОВИЧ		Адв контора 7	ЦИОЛКОВСКОГО 61	
555	МУНТЯН		66/1106	Адвокатский кабинет	Екатеринбург	389-10-95
	МАРГАРИТА	ГЕННАДЬЕВНА			МАШИНОСТРОИТЕЛЕЙ 19 321	
556	МУРЗИН		66/1109	Свердловская областная коллегия адвокатов	Екатеринбург	9122444458
	СЕРГЕЙ	АЛЕКСАНДРОВИЧ		Адв контора 65	КУЙБЫШЕВА 100 ОФ.304	
557	МУРНАЕВА		66/1110	Свердловская областная коллегия адвокатов	Екатеринбург	254-69-07
	СВЕТЛАНА	АЛЕКСАНДРОВНА		Адв контора 5	БАЖОВА 223	
558	МУСИХИН		66/2031	Свердловская областная коллегия адвокатов	Екатеринбург	371-52-06
	ЕВГЕНИЙ	ВИКТОРОВИЧ		Адв контора 2	МАЛЫШЕВА 35	
559	МЯСНИКОВ		66/1116	Свердловская областная коллегия адвокатов	Ревда	3439734576
	АНДРЕЙ	ПЕТРОВИЧ		Ревдинская адв контора	МИРА 48	
560	НАГИБИН		66/1932	Екатеринбургская коллегия адвокатов	Екатеринбург	262-54-36
	ВАЛЕРИЙ	ФЕДОРОВИЧ		"Защита"	КУЙБЫШЕВА 48Г	
561	НАДЫМОВА		66/1119	Свердловская областная коллегия адвокатов	Екатеринбург	350-45-15
	ЮЛИЯ	БОРИСОВНА		Адв контора 3	МИЧУРИНА 25	
562	НАЗУРОВА		66/2608	Свердловская областная коллегия адвокатов	Екатеринбург	376-43-53
	ТАТЬЯНА	ВАЛЕРЬЕВНА		Адв контора 43	МАЛЫШЕВА 42-315	
563	НАЛИМОВА		66/2337	Свердловская областная коллегия адвокатов	Екатеринбург	254-71-75
	ЕЛЕНА	АРКАДЬЕВНА		Адв контора 5	БАЖОВА 223	
564	НАУМОВА		66/2128	Свердловская областная коллегия адвокатов	Екатеринбург	359-98-51
	ИРИНА	ВИКТОРОВНА		Адв контора 53	ЧЕЛЮСКИНЦЕВ 86-102	
565	НАУМОВА		66/892	Свердловская областная коллегия адвокатов	Верхняя Пышма	3436840434
	МАРИЯ	НИКОЛАЕВНА		Верхнепышминская адв контора	ЛЕНИНА 50А	
566	НЕВОЛИН		66/1126	Свердловская областная коллегия адвокатов	Полевской	3435072165
	ВЛАДИМИР	ВЛАДИМИРОВИЧ		Полевская адв контора	СЕВЕРСКИЙ, ЛЕНИНА 2	
567	НЕДОПЕКИН		66/1128	Свердловская областная коллегия адвокатов	Сосьва	9068013019
	ВЛАДИМИР	НИКОЛАЕВИЧ		Сосьвинская адв контора	ЛЕНИНА 2А	
568	НЕКРАСОВА		66/2446	Свердловская областная коллегия адвокатов	Екатеринбург	371-88-57
	НАТАЛЬЯ	ВАЛЕНТИНОВНА		Адв контора 8	МОСКОВСКАЯ 8	
569	НЕМОВ		66/1130	Свердловская областная коллегия адвокатов	Екатеринбург	260-33-30
	МИХАИЛ	ДМИТРИЕВИЧ		Адв контора 7	ЦИОЛКОВСКОГО 61	
570	НЕПРОЗВАНОВА		66/2491	Урало-Сибирская коллегия адвокатов	Екатеринбург	261-72-22
	ОЛЬГА	МИХАЙЛОВНА		Свердловской области	ТВЕРИТИНА 34/9	
571	НЕСТЕРОВА		66/1134	Свердловская областная коллегия адвокатов	Екатеринбург	371-52-06
	ЕЛЕНА	МИХАЙЛОВНА		Адв контора 2	МАЛЫШЕВА 35	
572	НЕТЕСОВ		66/1135	Свердловская областная коллегия адвокатов	Нижний Тагил	3435411940
	ВИКТОР	ПЕТРОВИЧ		Нижне Тагильская адв контора 1	ЛЕНИНА 28	
573	НЕУЙМИНА		66/2378	Свердловская областная коллегия адвокатов	Екатеринбург	350-45-15
	ОЛЬГА	БОРИСОВНА		Адв контора 3	МИЧУРИНА 25	
574	НЕУСТРОЕВ		66/1139	Свердловская областная коллегия адвокатов	Реж	3436422259
	АНАТОЛИЙ	ИВАНОВИЧ		Режевская адв контора 1	СВЕРДЛОВА 6	
575	НЕЧАЕВА		66/2402	Свердловская областная коллегия адвокатов	Екатеринбург	350-45-15
	ЕКАТЕРИНА	АЛЕКСАНДРОВНА		Адв контора 3	МИЧУРИНА 25	
576	НЕЧАЕВА		66/1142	Коллегия адвокатов	Екатеринбург	355-42-43
	НАДЕЖДА	ВИКТОРОВНА		"Свердловская областная гильдия адвокатов"	МАЛЫШЕВА 92	
577	НИКИТИН		66/1149	Свердловская областная коллегия адвокатов	Верхняя Пышма	3436850015
	ВИКТОР	АНАТОЛЬЕВИЧ		Верхнепышминская адв контора	ЛЕНИНА 50А	
578	НИКИТИН		66/1150	Свердловская областная коллегия адвокатов	Екатеринбург	338-42-81
	МАКСИМ	ВЛАДИСЛАВОВИЧ		Адв контора 6	ИЛЬИЧА 2	
579	НИКИТИНА		66/1155	Свердловская областная коллегия адвокатов	Серов	3438561446
	ЯНА	ВАЛЕРЬЕВНА		Серовская адв контора	КИРОВА 1	
580	НИКИФОРОВА		66/2471	Свердловская областная коллегия адвокатов	Екатеринбург	342-03-11
	ЕКАТЕРИНА	СЕРГЕЕВНА		Адв контора 1	ГОГОЛЯ 36 ОФИС.401	
581	НИКИФОРОВА		66/1159	Свердловская областная коллегия адвокатов	Екатеринбург	371-88-57
	ЕЛЕНА	ЮРЬЕВНА		Адв контора 8	МОСКОВСКАЯ 8	
582	НИКИФОРОВА		66/2618	Св

(Продолжение. Начало на 5—7-й стр.).

664	ПОМЫТКИНА		66/1933	Свердловская областная коллегия адвокатов	Ирбит	3435538827
	ОЛЬГА	АНАТОЛЬЕВНА		Ирбитская адв контора	50 ЛЕТ ОКТЯБРЯ 27	
665	ПОНОМАРЕВ		66/1299	Свердловская областная коллегия адвокатов	Нижняя Тура	3434298043
	ВИКТОР	НИКОЛАЕВИЧ		Нижнетуринская адв контора	МАЛЫШЕВА 11	
666	ПОНОМАРЕВ		66/1300	Свердловская областная коллегия адвокатов	Ирбит	3435538827
	ВИТАЛИЙ	ФЕДОРОВИЧ		Ирбитская адв контора	50 ЛЕТ ОКТЯБРЯ 27	
667	ПОНОМАРЕВ		66/1303	Свердловская областная коллегия адвокатов	Екатеринбург	342-03-11
	СЕРГЕЙ	ЯКОВЛЕВИЧ		Адв контора 1	ГОГОЛЯ 36	
668	ПОНОМАРЕВА		66/1306	Свердловская областная коллегия адвокатов	Екатеринбург	338-42-78
	ЕКАТЕРИНА	ВАЛЕРЬЕВНА		Адв контора 6	ИЛЬИЧА 2	
669	ПОНОМАРЕВА		66/1308	Свердловская областная коллегия адвокатов	Нижние Серги	3439621611
	РИММА	ГРИГОРЬЕВНА		Нижнесергинская адв контора	ТИТОВА 81	
670	ПОПОВ		66/2151	Свердловская областная коллегия адвокатов	К-Уральский	3439325483
	ВИКТОР	ИВАНОВИЧ		Адв конт 1 Синарского р-на К-Уральского	ТЕВОСЯНА 1	
671	ПОРОШИНА		66/1318	Свердловская областная коллегия адвокатов	Кировград	3435732603
	ТАТЬЯНА	ИВАНОВНА		Кировградская адв контора	КИРОВГРАДСКАЯ 4	
672	ПОСТОВАЛОВА		66/1320	Свердловская областная коллегия адвокатов	Екатеринбург	260-33-30
	ЛЮБОВЬ	ЛЕОНИДОВНА		Адв контора 7	ЦИОЛКОВСКОГО 61	
673	ПОТАПОВА		66/1323	Юридическая консультация	Сл.Туринская	3436122207
	ВИОЛЕТТА	ЕВГЕНЬЕВНА		Слободо-Туринского района	ОКТЯБРЬСКАЯ 3-1	
674	ПОТЕХИН		66/1324	Свердловская областная коллегия адвокатов	Екатеринбург	342-03-11
	ВЛАДИМИР	АЛЕКСЕЕВИЧ		Адв контора 1	ГОГОЛЯ 36	
675	ПРЕОБРАЖЕНСКИЙ		66/1326	Свердловская областная коллегия адвокатов	Ирбит	3435538827
	АЛЕКСАНДР	ДМИТРИЕВИЧ		Ирбитская адв контора	50 ЛЕТ ОКТЯБРЯ 27	
676	ПРИБЫЛЕВ		66/1327	Свердловская областная коллегия адвокатов	Екатеринбург	379-46-27
	СЕРГЕЙ	ВАСИЛЬЕВИЧ		Адв контора 46	ГОГОЛЯ 15А	
677	ПРОКУДИНА		66/1945	Свердловская областная коллегия адвокатов	Нижний Тагил	3435436114
	СВЕТЛАНА	АНАТОЛЬЕВНА		Нижнетагильская адв контора 7	ГВАРДЕЙСКАЯ 22	
678	ПУСТУЕВ		66/2112	Свердловская областная коллегия адвокатов	Екатеринбург	359-88-20
	ВЛАДИМИР	АЛЕКСАНДРОВИЧ		Адв контора 60	ПЕРВОМАЙСКАЯ 1	
679	ПУТИНЦЕВ		66/2340	Свердловская областная коллегия адвокатов	Екатеринбург	338-42-77
	АЛЕКСАНДР	ВЛАДИМИРОВИЧ		Адв контора 6	ИЛЬИЧА 2	
680	ПУТИНЦЕВ		66/1346	Свердловская областная коллегия адвокатов	Екатеринбург	338-42-77
	ВЛАДИМИР	ВИКТОРОВИЧ		Адв контора 6	ИЛЬИЧА 2	
681	ПУТИНЦЕВ		66/1347	Свердловская областная коллегия адвокатов	Екатеринбург	350-45-15
	ИГОРЬ	АНАТОЛЬЕВИЧ		Адв контора 3	МИЧУРИНА 25	
682	ПУТИНЦЕВА		66/1348	Свердловская областная коллегия адвокатов	Екатеринбург	350-45-15
	СВЕТЛАНА	ВАЛЕРЬЕВНА		Адв контора 3	МИЧУРИНА 25	
683	ПУШКОВ		66/1354	Свердловская областная коллегия адвокатов	Екатеринбург	353-56-78
	АНАТОЛИЙ	ВИКТОРОВИЧ		Адв контора 4	АЗИНА 18А	
684	ПЫЖЬЯНОВ		66/2320	Юридическая консультация	Шаля	3435821277
	СЕРГЕЙ	ВЛАДИМИРОВИЧ		Шалинского городского округа	КИРОВА 27	
685	РАБЦЕВИЧ		66/2240	Свердловская областная коллегия адвокатов	Екатеринбург	214-41-41
	ОЛЕСЯ	ИВАНОВНА		Адв контора 61	ВАЙНЕРА 9	
686	РАЗУМЕНКО		66/2259	Свердловская областная коллегия адвокатов	Лесной	3434231558
	ДАРЬЯ	АНАТОЛЬЕВНА		Лесной адв контора	К.МАРКСА 4	
687	РАПОПОРТ		66/1365	Свердловская областная коллегия адвокатов	Екатеринбург	374-89-99
	АЛЕКСАНДР	ВАДИМОВИЧ		Адв контора 52	СТУДЕНЧЕСКАЯ 37	
688	РАСТОРГУЕВА		66/1367	Свердловская областная коллегия адвокатов	Екатеринбург	260-33-30
	НАТАЛЬЯ	ЮРЬЕВНА		Адв контора 7	ЦИОЛКОВСКОГО 61	
689	РАУДШТЕЙН		66/2405	Свердловская областная коллегия адвокатов	Нижний Тагил	3435412316
	АНТОН	ВАДИМОВИЧ		Нижнетагильская адв контора 6	КАРЛА МАРКСА 27	
690	РАУДШТЕЙН		66/1368	Свердловская областная коллегия адвокатов	Нижний Тагил	3435412316
	ВАДИМ	АНАТОЛЬЕВИЧ		Нижнетагильская адв контора 6	КАРЛА МАРКСА 27	
691	РАУДШТЕЙН		66/2615	Свердловская областная коллегия адвокатов	Нижний Тагил	3435412316
	КОНСТАНТИН	ВАДИМОВИЧ		Нижнетагильская адв контора 6	КАРЛА МАРКСА 27	
692	РАХИМОВА		66/1369	Свердловская областная коллегия адвокатов	Нижний Тагил	3434411940
	РЕЗИДА	РИШАТОВНА		Нижнетагильская адв контора 1	ЛЕНИНА 28	
693	РЕЗАНОВ		66/2665	Свердловская областная коллегия адвокатов	Красноуфимск	3439423490
	ИВАН	АНАТОЛЬЕВИЧ		Красноуфимская адв контора	СОВЕТСКАЯ 35Б	
694	РЕМЕЗОВА		66/1373	Свердловская областная коллегия адвокатов	Реж	3436422259
	ВЕРА	АЛЕКСАНДРОВНА		Режевская адв контора 1	СВЕРДЛОВА 6	
695	РЕМИЗОВА		66/1374	Свердловская областная коллегия адвокатов	Краснотурьинск	3438462560
	НАТАЛЬЯ	ВЛАДИМИРОВНА		Краснотурьинская адв контора 1	КАРПИНСКОГО 16	
696	РЕПРИНЦЕВ		66/2362	Свердловская областная коллегия адвокатов	Карпинск	3438334001
	СЕРГЕЙ	ФЕДОРОВИЧ		Карпинская адв контора	ЛУНАЧАРСКОГО 88	
697	РЕПРИНЦЕВА		66/1375	Свердловская областная коллегия адвокатов	Карпинск	3438334001
	ТАТЬЯНА	ЮРЬЕВНА		Карпинская адв контора	ЛУНАЧАРСКОГО 88	
698	РЕТНЕВА		66/1376	Свердловская областная коллегия адвокатов	Карпинск	3438334001
	СТАЛИНА	МИХАЙЛОВНА		Карпинская адв контора	ЛУНАЧАРСКОГО 88	
699	РЕУТОВА		66/1377	Свердловская областная коллегия адвокатов	Екатеринбург	216-77-58
	СВЕТЛАНА	ЮРЬЕВНА		Адв контора 22	ЛУНАЧАРСКОГО 240/12 ПОД.2	
700	РЕШЕТНИКОВ		66/1378	Свердловская областная коллегия адвокатов	Ирбит	3435538827
	МИХАИЛ	ЯКОВЛЕВИЧ		Ирбитская адв контора	50 ЛЕТ ОКТЯБРЯ 27	
701	РИБИНСКАЯ		66/1379	Свердловская областная коллегия адвокатов	Екатеринбург	338-42-78
	ИННА	ВЛАДИМИРОВНА		Адв контора 6	ИЛЬИЧА 2	
702	РОДИОНОВА		66/1382	Свердловская областная коллегия адвокатов	Екатеринбург	219-91-49
	СВЕТЛАНА	АЛЕКСАНДРОВНА		Адв контора 15	БАЗОВЫЙ 56-57	
703	РОМАНОВ		66/1383	Свердловская областная коллегия адвокатов	Артемовск	3436320600
	ВАСИЛИЙ	ИВАНОВИЧ		Артемовская адв контора	МИРА 7	
704	РОМАНОВА		66/1384	Свердловская областная коллегия адвокатов	Екатеринбург	375-84-13
	ЕЛЕНА	ВАЛЕРЬЕВНА		Адв контора 30	ГАГАРИНА 8-501	
705	РУДИК		66/2042	Свердловская областная коллегия адвокатов	Первоуральск	3439648411
	СЕРГЕЙ	ПЕТРОВИЧ		Первоуральская адв контора 1	ИЛЬИЧА 21/40	
706	РУСИНОВА		66/1395	Свердловская областная коллегия адвокатов	Екатеринбург	260-33-30
	ЕЛЕНА	МЕЕРОВНА		Адв контора 7	ЦИОЛКОВСКОГО 61	
707	РУССКИХ		66/1396	Свердловская областная коллегия адвокатов	Нижний Тагил	3435411940
	СЕРГЕЙ	ЯКОВЛЕВИЧ		Нижнетагильская адв контора 1	ЛЕНИНА 28	
708	РУХЛИНСКАЯ		66/1397	Свердловская областная коллегия адвокатов	Екатеринбург	327-52-59
	ЕЛЕНА	ВЛАДИМИРОВНА		Адв контора 6	ИЛЬИЧА 2	
709	РЫЖОВА		66/2256	Адвокатское бюро	Екатеринбург	219-77-59
	ТАТЬЯНА	ВАЛЕРЬЕВНА		АБ "Кацайлиди и партнеры"	ОТДЕЛЬНЫЙ 5	
710	РЫКОВА		66/2595	Свердловская областная коллегия адвокатов	Невьянск	3435621373
	ДИЛЯРА	МАНСУРОВНА		Невьянская адв контора	КАРЛА МАРКСА 19	
711	РЫЛОВ		66/1401	Свердловская областная коллегия адвокатов	Екатеринбург	371-88-57
	АЛЕКСЕЙ	ЮРЬЕВИЧ		Адв контора 8	МОСКОВСКАЯ 8	
712	РЮХТИН		66/1403	Свердловская областная коллегия адвокатов	Екатеринбург	338-42-78
	ВАЛЕРИЙ	МИХАЙЛОВИЧ		Адв контора 6	ИЛЬИЧА 2	
713	РЯБКОВ		66/1404	Свердловская областная коллегия адвокатов	Первоуральск	3439648411
	ВАЛЕРИЙ	АЛЕКСАНДРОВИЧ		Первоуральская адв контора 1	ИЛЬИЧА 21/40	
714	РЯБКОВ		66/1405	Свердловская областная коллегия адвокатов	Первоуральск	3439648411
	ДЕНИС	ВАЛЕРЬЕВИЧ		Первоуральская адв контора 1	ИЛЬИЧА 21/40	
715	РЯБЦЕВ		66/1407	Свердловская областная коллегия адвокатов	Екатеринбург	260-33-30
	АЛЕКСЕЙ	ВЛАДИМИРОВИЧ		Адв контора 7	ЦИОЛКОВСКОГО 61	
716	РЯБЦЕВ		66/1408	Свердловская областная коллегия адвокатов	К-Уральский	3439348108
	ВЯЧЕСЛАВ	СЕМЕНОВИЧ		Ада конт 1 Красногорского р-на К-Уральского	АЛЮМИНИЕВАЯ 20	
717	РЯБЦЕВА		66/2167	Свердловская областная коллегия адвокатов	Екатеринбург	260-33-30
	НАТАЛЬЯ	БОРИСОВНА		Адв контора 7	ЦИОЛКОВСКОГО 61	
718	РЯБЦЕВА		66/2157	Свердловская областная коллегия адвокатов	К-Уральский	3439317353
	СВЕТЛАНА	ВИКТОРОВНА		Ада контора Каменского р-на К-Уральского	РЯБОВА 3 ОФ.305	
719	РЯЗАНОВ		66/2052	Коллегия адвокатов	К-Уральский	355-42-43
	АНАТОЛИЙ	ИННОКЕНТЬЕВИЧ		"Свердловская областная гильдия адвокатов"	МАЛЫШЕВА 92	
720	САБИРОВ		66/2172	Свердловская областная коллегия адвокатов	Екатеринбург	268-24-66
	ЭДУАРД	ЛАТИФОВИЧ		Адв контора 12	УРАЛЬСКАЯ 77 ОФ.133	
721	САБИРОВА		66/2171	Свердловская областная коллегия адвокатов	Екатеринбург	260-33-30
	АННА	СЕРГЕЕВНА		Адв контора 7	ЦИОЛКОВСКОГО 61	
722	САВЕЛЬЕВ		66/1413	Свердловская областная коллегия адвокатов	Екатеринбург	338-42-78
	АЛЕКСАНДР	ГЕОРГИЕВИЧ		Адв контора 6	ИЛЬИЧА 2	
723	САВКИНА		66/1419	Коллегия адвокатов	К-Уральский	355-42-43
	НАТАЛЬЯ	АНАТОЛЬЕВНА		"Свердловская областная гильдия адвокатов"	МАЛЫШЕВА 92	
724	САВЧЕНКО		66/1420	Свердловская областная коллегия адвокатов	Екатеринбург	371-52-06
	СТАНИСЛАВ	АНДРЕЕВИЧ		Адв контора 2	МАЛЫШЕВА 35	
725	САДОВСКАЯ		66/2341	Екатеринбургская коллегия адвокатов	Екатеринбург	262-54-36
	ИРАИДА	ВАСИЛЬЕВНА		"Защита"	КУЙБЫШЕВА 48Г	
726	САДРИТДИНОВ		66/2324	Адвокатский кабинет	Екатеринбург	371-33-82
	ДАМИР	НАКИПОВИЧ			ПЕРВОМАЙСКАЯ 1Б	
727	САДЫКОВ		66/1421	Свердловская областная коллегия адвокатов	Екатеринбург	376-25-35
	ИЛДАР	АБДРАХМАНОВИЧ		Адв конт 82 "ИНТЕРЛОК"+Е1729	ЛЕНИНА 101/2 ОФ.139	
728	САЖИНА		66/1422	Коллегия адвокатов	Екатеринбург	355-42-43
	НАТАЛЬЯ	ЮРЬЕВНА		"Свердловская областная гильдия адвокатов"	МАЛЫШЕВА 92	
729	САЗОНОВА		66/1424	Свердловская областная коллегия адвокатов	Сосьва	3438544110
	ТАТЬЯНА	ДМИТРИЕВНА		Сосьвинская адв контора	ЛЕНИНА 2А	
730	САЛОМАТИН		66/1427	Свердловская областная коллегия адвокатов	Нижняя Тура	3434298043
	ВАЛЕРИЙ	СЕРГЕЕВИЧ		Нижнетуринская адв контора	МАЛЫШЕВА 11	
731	САЛЬНИКОВ		66/1428	Свердловская областная коллегия адвокатов	Новоуральск	3437093640
	СЕРГЕЙ	АФАНАСЬЕВИЧ		Новоуральская адв контора 4	КРУПСКОЙ 1	
732	САЛЯХОВ		66/1429	Свердловская областная коллегия адвокатов	Тавда	3436020580
	ФЕЛИКС	РИЗВАНОВИЧ		Тавдинская адв контора	ЛЕНИНА 83А	
733	САЛЯХОВА		66/1430	Свердловская областная коллегия адвокатов	Тавда	3436020580
	ГАЛИНА	АЛЕКСАНДРОВНА		Тавдинская адв контора	ЛЕНИНА 83А	
734	САМАРЦЕВ		66/1431	Свердловская областная коллегия адвокатов	Кировград	3435733576
	ВЛАДИМИР	ПАВЛОВИЧ		Кировградская адв контора	КИРОВГРАДСКАЯ 4	
735	САМОХИНА		66/2325	Свердловская областная коллегия адвокатов	Качканар	3434122007
	ЛЮБОВЬ	АЛЕКСЕЕВНА		Качканарская адв контора	СВЕРДЛОВА 10 К.100	
736	САНЖИКОВА		66/1434	Свердловская областная коллегия адвокатов	Екатеринбург	260-33-30
	ТАТЬЯНА	ДМИТРИЕВНА		Адв контора 7	ЦИОЛКОВСКОГО 61	
737	САРГСЯН		66/1440	Свердловская областная коллегия адвокатов	Екатеринбург	342-03-11
	СУРЕН	ЖОРАЕВИЧ		Адв контора 1	ГОГОЛЯ 36	
738	САРКИСЯН		66/1441	Адвокатский кабинет	Верхняя Пышма	9086358945
	АНДРЕЙ	АШОТОВИЧ			КРИВОУСОВА 17-216	
739	САХАРОВА		66/2570	Свердловская областная коллегия адвокатов	Сухой Лог	3437343438
	КСЕНИЯ	ВЛАДИМИРОВНА		Сухой Лог адв контора 1	ПОБЕДЫ 2	
740	САХНО		66/1967	Коллегия адвокатов	Краснотурьинск	355-42-43
	ВИКТОР	АНАТОЛЬЕВИЧ		"Свердловская областная гильдия адвокатов"	МАЛЫШЕВА 92	
741	САЧКОВ		66/1446	Свердловская областная коллегия адвокатов	Нижний Тагил	3435411940
	АРТЕМ	СЕРГЕЕВИЧ		Нижнетагильская адв контора 1	ЛЕНИНА 28	
742	СЕДАКОВА		66/2696	Свердловская областная коллегия адвокатов	Екатеринбург	338-42-77
	АЛЕКСАНДРА	СЕРГЕЕВНА		Адв контора 6	ИЛЬИЧА 2	
743	СЕДАКОВА		66/1453	Свердловская областная коллегия адвокатов	Екатеринбург	327-56-36
	ЕЛЕНА	ВИКТОРОВНА		Адв контора 6	ИЛЬИЧА 2	
744	СЕКИСОВА		66/2217	Свердловская областная коллегия адвокатов	Нижний Тагил	3435411940
	ЛАРИСА	НИКОЛАЕВНА		Нижнетагильская адв контора 1	ЛЕНИНА 28	
745	СЕЛИВАНОВА		66/1457	Свердловская областная коллегия адвокатов	Камышлов	3437521674
	ТАТЬЯНА	ГЕОРГИЕВНА		Камышловская адв контора	ЛЕНИНА 13	
746	СЕМЕНОВ		66/1460	Свердловская областная коллегия адвокатов	Екатеринбург	254-69-07
	ВАЛЕРИЙ	ЭДУАРДОВИЧ		Адв контора 5	БАЖОВА 223	
747	СЕМЕНОВА		66/1463	Свердловская областная коллегия адвокатов	Екатеринбург	342-03-11
	НАДЕЖДА	АЛЕКСАНДРОВНА		Адв контора 1	ГОГОЛЯ 36	
748	СЕМЕНОВА		66/1464	Коллегия адвокатов	Екатеринбург	355-42-43
	НАТАЛЬЯ	ВЯЧЕСЛАВОВНА		"Свердловская областная гильдия адвокатов"	МАЛЫШЕВА 92	
749	СЕМЕНОВА		66/2450	Свердловская областная коллегия адвокатов	Талица	3437121679
	СВЕТЛАНА	АНАТОЛЬЕВНА		Талицкая адв контора	ЛУНАЧАРСКОГО 75	
750	СЕМЕНЮК		66/1466	Коллегия адвокатов	Екатеринбург	355-42-43
	СЕРГЕЙ	ЛЕОНИДОВИЧ		"Свердловская областная гильдия адвокатов"	МАЛЫШЕВА 92	
751	СЕМКИНА		66/1468	Свердловская областная коллегия адвокатов	Новоуральск	3437093377
	МАРИНА	НИКОЛАЕВНА		Новоуральская адв контора 1	МАЯКОВСКОГО 22-8	
752	СЕМКО		66/1469	Свердловская областная коллегия адвокатов	Екатеринбург	260-33-30
	ЕЛЕНА	ЮРЬЕВНА		Адв контора 7	ЦИОЛКОВСКОГО 61	
753	СЕНАЧИН		66/1471	Свердловская областная коллегия адвокатов	Екатеринбург	353-56-78
	СЕРГЕЙ	ВЛАДИМИРОВИЧ		Адв контора 4	АЗИНА 18А	
754	СЕНЦОВ		66/1473	Свердловская областная коллегия адвокатов	К-Уральский	9501970873
	СТАНИСЛАВ	НИКОЛАЕВИЧ		Адв конт 1 Синарского р-на К-Уральского	ТЕВОСЯНА 1	
755	СЕНЧИЛО		66/1474	Свердловская областная коллегия адвокатов	К-Уральский	3439348109
	ПЕТР	АЛЕКСЕЕВИЧ		Ада конт 1 Красногорского р-на К-Уральского	АЛЮМИНИЕВАЯ 20	
756	СЕРОВ		66/1483	Свердловская областная коллегия адвокатов	Екатеринбург	371-88-57
	АНДРЕЙ	ВАЛЕРЬЕВИЧ		Адв контора 8	МОСКОВСКАЯ 8	
757	СИБИРЯКОВА		66/1484	Свердловская областная коллегия адвокатов	Екатеринбург	371-52-06
	АЛИНА	АНДРЕЕВНА		Адв контора 2	МАЛЫШЕВА 35	
758	СИМКИН		66/1490	Свердловская областная коллегия адвокатов	Екатеринбург	338-42-82
	ЛЕОНИД	ЛИПОВИЧ		Адв контора 6	ИЛЬИЧА 2	
759	СИМОНОВ		66/1491	Свердловская областная коллегия адвокатов	Екатеринбург	9028756793
	ЕВГЕНИЙ	ИГОРЕВИЧ		Адв контора 23	ЧКАЛОВА 133-35	
760	СИМОНОВА		66/1492	Коллегия адвокатов	Екатеринбург	355-42-43
	ОЛЬГА	ВИКТОРОВНА		"Свердловская областная гильдия адвокатов"	МАЛЫШЕВА 92	
761	СИМОНОВИЧ		66/1493	Коллегия адвокатов	Екатеринбург	261-33-26
	ТАТЬЯНА	ЮРЬЕВНА		"Рубинштейн и партнеры"	ДЕКАБРИСТОВ 16/18Д-207	
762	СИНИЦЫН		66/2641	Свердловская областная коллегия адвокатов	Екатеринбург	371-88-57
	СЕРГЕЙ	АЛЕКСАНДРОВИЧ		Адв контора 8	МОСКОВСКАЯ 8	
763	СИНИЦЫНА		66/1495	Свердловская областная коллегия адвокатов	К-Уральский	3439322614
	ИРИНА	ЮРЬЕВНА		Адв конт 2 Синарского р-на К-Уральского	МИЧУРИНА 34	
764	СИРАЗУТДИНОВА		66/1496	Свердловская областная коллегия адвокатов	Екатеринбург	371-90-96
	АЛЕНА	АЛЕКСАНДРОВНА		Адв контора 50 "LEX"	8 МАРТА 2	
765	СИТНИКОВ		66/2475	Свердловская областная коллегия адвокатов	Реж	3436435282
	ОЛЕГ	АНАТОЛЬЕВИЧ		Режевская адв контора 2	ЛЕНИНА 21	
766	СКОМОРОХОВ		66/2092	Свердловская областная коллегия адвокатов	Байкалово	3436221153
	ВЛАДИМИР	ЕВГЕНЬЕВИЧ		Байкаловская адв контора	ПРОЛЕТАРСКАЯ 46А	
767	СКОЧИЛОВ		66/1504	Свердловская областная коллегия адвокатов	Екатеринбург	342-03-11
	СЕРГЕЙ	АРКАДЬЕВИЧ		Адв контора 1	ГОГОЛЯ 36	
768	СКУТИНА		66/1506	Свердловская областная коллегия адвокатов	Екатеринбург	359-89-57
	ОКСАНА	АЛЕКСАНДРОВНА		Адв конт "БИЗНЕС-право"	К ЛИБКНЕХТА 22 О.404	
769	СЛОВЕСНОВ		66/1510	Свердловская областная коллегия адвокатов	Екатеринбург	371-52-06
	ЕВГЕНИЙ	ВЛАДИМИРОВИЧ		Адв контора 2	МАЛЫШЕВА 35	
770	СМИРНОВ		66/1511	Свердловская областная коллегия адвокатов	Екатеринбург	9126153504
	ВЛАДИМИР	НИКОЛАЕВИЧ			ТУРГЕНЕВА 28	
771	СМИРНОВ		66/2257	Свердловская областная коллегия адвокатов	Нижний Тагил	3435411940
	КИРИЛЛ	ГЕННАДЬЕВИЧ		Нижнетагильская адв контора 1	ЛЕНИНА 28	
772	СМИРНОВА		66/1513	Свердловская областная коллегия адвокатов	Екатеринбург	371-52-06
	АЛЕКСАНДРА	ВЛАДИМИРОВНА		Адв контора 2	МАЛЫШЕВА 35	
773	СМИРНОВА		66/1514	Свердловская областная коллегия адвокатов	Екатеринбург	254-69-07
	ДИАНА	ГЕННАДЬЕВНА		Адв контора 5	БАЖОВА 223	
774	СМИРНОВА		66/2571	Свердловская областная коллегия адвокатов	Екатеринбург	359-89-57
	ЕКАТЕРИНА	АЛЕКСАНДРОВНА		Адв конт "БИЗНЕС-право"	К ЛИБКНЕХТА 22 О.404	
775	СМИРНОВА		66/1517	Свердловская областная коллегия адвокатов	Екатеринбург	350-45-15
	ТАТЬЯНА	ИВАНОВНА		Адв контора 3	МИЧУРИНА 25	
776	СМИРНОВА-ЗУЕВА		66/1518	Свердловская областная коллегия адвокатов	Екатеринбург	359-89-57
	НАТАЛЬЯ	АЛЕКСАНДРОВНА		Адв контора 35	К ЛИБКНЕХТА 22 О.404	
777	СМОЛЯКОВ		66/1520	Свердловская областная коллегия адвокатов	Екатеринбург	353-56-78
	ВЛАДИМИР	УСТИНОВИЧ		Адв контора 4	АЗИНА 18А	
778	СОКОЛОВА		66/1524	Свердловская областная коллегия адвокатов	Екатеринбург	9222046433
	ЕЛЕНА	ВЯЧЕСЛАВОВНА		Адв контора 21	МАШИНОСТРОИТРОИТЕЛЕЙ 45-111	
779	СОКОЛОВА		66/2476	Коллегия адвокатов	Краснотурьинск	3438466562
	ЕЛЕНА	ПАВЛОВНА		"Свердловская областная гильдия адвокатов"	Я.КОМСОМОЛА 24 О.214	
780	СОКОЛОВА		66/1525	Коллегия адвокатов	Екатеринбург	261-33-26
	ЛАДА	ЛЕОНИДОВНА		"Рубинштейн и партнеры"	ДЕКАБРИСТОВ 16/18Д-207	
781	СОКУЛЬСКАЯ		66/2277	Свердловская областная коллегия адвокатов	Екатеринбург	359-89-57
	ОЛЬГА	ЮРЬЕВНА		Адв контора 35	К ЛИБКНЕХТА 22 О.404	
782	СОЛДАТКИН		66/1968	Свердловская областная коллегия адвокатов	Екатеринбург	371-27-35
	ВЛАДИМИР	АЛЕКСЕЕВИЧ		Адв контора 63	КРАУЛЯ 4 ОФ. 104	
783	СОЛОВЬЕВ		66/1527	Свердловская областная коллегия адвокатов	Екатеринбург	353-56-78
	АНДРЕЙ	НИКОЛАЕВИЧ		Адв контора 4	АЗИНА 18А	
784	СОЛОВЬЕВА		66/1528	Свердловская областная коллегия адвокатов	Нижний Тагил	3435411940
	ЕЛЕНА	МИХАЙЛОВНА		Нижнетагильская адв контора 1	ЛЕНИНА 28	
785	СОЛОДОВА		66/1529	Свердловская областная коллегия адвокатов	Екатеринбург	341-72-38
	ТАТЬЯНА	СЕРГЕЕВНА		Адв контора 9	КОМВУЗОВСКАЯ 9 ОФ.31	
786	СОЛОМЕИНА		66/1532	Свердловская областная коллегия адвокатов	Екатеринбург	374-94-06
	ЛЮДМИЛА	ПАВЛОВНА		Адв контора 57	МИРА 20	
787	СОРОКИН		66/2452	Свердловская областная коллегия адвокатов	Екатеринбург	350-45-15
	НИКИТА	ВЛАДИМИРОВИЧ		Адв контора 3	МИЧУРИНА 25	
788	СОРОКИНА		66/1536	Свердловская областная коллегия адвокатов	Богданович	3437622177
	ОЛЬГА	НИКОЛАЕВНА		Богдановичская адв контора	МИРА 1	
789	СОРОКИНА		66/1537	Коллегия адвокатов	Верхняя Пышма	355-42-43
	ТАТЬЯНА	БОРИСОВНА		"Свердловская областная гильдия адвокатов"	МАЛЫШЕВА 92	
790	СОСИНОВСКИЙ		66/2406	Коллегия адвокатов	Екатеринбург	355-42-43
	СЕРГЕЙ	ВСЕВОЛОДОВИЧ		"Свердловская областная гильдия адвокатов"	МАЛЫШЕВА 92	
791	СОТНИКОВ		66/1538	Коллегия адвокатов	Белоярский	355-42-43
	НИКОЛАЙ	ИВАНОВИЧ		"Свердловская областная гильдия адвокатов"	МАЛЫШЕВА 92	
792	СПИРИН		66/1543	Свердловская областная коллегия адвокатов	Асбест	3436520434
	АНАТОЛИЙ	АФАНАСЬЕВИЧ		Асбестовская адв контора	КОРОЛЕВА 29/1	
793	СТАРЧЕНКО		66/1550	Свердловская областная коллегия адвокатов	Екатеринбург	371-52-06
	АНДРЕЙ	ВЛАДИМИРОВИЧ		Адв контора 2	МАЛЫШЕВА 35	
794	СТЕПАНОВСКИХ		66/1560	Свердловская областная коллегия адвокатов	Екатеринбург	215-90-16
	ЕЛЕНА	АНАТОЛЬЕВНА		Адв контора 73	СОВЕТСКАЯ 51-9	
795	СТИХИН		66/1563	Свердловская областная коллегия адвокатов	Екатеринбург	353-56-78
	КОНСТАНТИН	АНАТОЛЬЕВИЧ		Адв контора 4	АЗИНА 18А	
796	СТИХИНА		66/728	Свердловская областная коллегия адвокатов	Екатеринбург	254-69-07
	ЕЛЕНА	АЛЕКСАНДРОВНА		Адв контора 5	БАЖОВА 223	
797	СТРЕБИЖ		66/1565	Свердловская областная коллегия адвокатов	Екатеринбург	320-90-96
	ВЕРА	ВЕНИАМИНОВНА		Адв конт 27 (Детская адвокатура)	КУЗНЕЦОВА 14	
798	СТРОГОНОВА		66/1307	Свердловская областная коллегия адвокатов	Екатеринбург	381-45-48
	ЕЛЕНА	ГЕННАДЬЕВНА		Адв контора 28	РОДОНИТОВАЯ 23А-1	
799	СТРУНОВ		66/1566	Свердловская областная коллегия адвокатов	Нижний Тагил	3435411940
	НИКОЛАЙ	ВИКТОРОВИЧ		Нижнетагильская адв контора 1	ЛЕНИНА 28	
800	СТУПНИЦКАЯ		66/1567	Коллегия адвокатов	Екатеринбург	355-42-43
	ТАТЬЯНА	ВИТАЛЬЕВНА		"Свердловская областная гильдия адвокатов"	МАЛЫШЕВА 92	
801	СУВОРКОВ		66/1568	Свердловская областная коллегия адвокатов	Екатеринбург	381-45-48
	АНДРЕЙ	ГЕННАДЬЕВИЧ		Адв контора 28	РОДОНИТОВАЯ 23А-1	
802	СУВОРОВА		66/1569

(Окончание. Начало на 5—8-й стр.).

886	ХАРЛОВ		66/1722	Свердловская областная коллегия адвокатов	Невьянск	3435621373
	АЛЕКСАНДР	ИВАНОВИЧ		Невьянская адв контора	ГОРЬКОГО 1-1	
887	ХАРЛОВ		66/2550	Свердловская областная коллегия адвокатов	Екатеринбург	345-45-15
	АЛЕКСЕЙ	АЛЕКСАНДРОВИЧ		Адв контора 3	МИЧУРИНА 25	
888	ХАРЧЕНКО		66/2017	Коллегия адвокатов	Талица	3437125336
	ОЛЬГА	БОРИСОВНА		"Свердловская областная гильдия адвокатов"	МАЛЫШЕВА 92	
889	ХВОСТЕНКО		66/2139	Свердловская областная коллегия адвокатов	Березовский	3436923452
	МАРИНА	СЕРГЕЕВНА		Березовская адв контора	ЗАГВОЗДКИНА 8	
890	ХИМЧЕНКО		66/2117	Свердловская областная коллегия адвокатов	Краснотурьинск	3438431876
	СВЕТЛАНА	ИВАНОВНА		Краснотурьинская адв контора 2	КАРПИНСКОГО 16	
891	ХОЛИН		66/1729	Свердловская областная коллегия адвокатов	Екатеринбург	254-69-07
	АЛЕКСЕЙ	АЛЕКСАНДРОВИЧ		Адв контора 5	БАЖОВА 223	
892	ХОЛОДОВ		66/1733	Свердловская областная коллегия адвокатов	Екатеринбург	371-52-06
	ВЛАДИМИР	ЛЮДВИГОВИЧ		Адв контора 2	МАЛЫШЕВА 35	
893	ХОТУЛЕВА		66/2399	Свердловская областная коллегия адвокатов	Асбест	3436520434
	НАТАЛЬЯ	НИКОЛАЕВНА		Асбестовская адв контора	КОРОЛЕВА 29/1	
894	ХОХЛОВ		66/1737	Свердловская областная коллегия адвокатов	Екатеринбург	
	АНАТОЛИЙ	ИВАНОВИЧ		Адв контора 24	ЗАВОДСКАЯ 43/1	
895	ХОХЛОВ		66/1738	Свердловская областная коллегия адвокатов	Екатеринбург	260-33-30
	ИГОРЬ	АНАТОЛЬЕВИЧ		Адв контора 7	ЦИОЛКОВСКОГО 61	
896	ХОХЛОВ		66/1739	Свердловская областная коллегия адвокатов	Екатеринбург	338-42-82
	НИКОЛАЙ	ПАВЛОВИЧ		Адв контора 6	ИЛЬИЧА 2	
897	ХОХЛОВ		66/1740	Свердловская областная коллегия адвокатов	Екатеринбург	9122422718
	ОЛЕГ	АНАТОЛЬЕВИЧ		Адв контора 24	ЗАВОДСКАЯ 43/1	
898	ХРОБОСТОВА		66/1745	Свердловская областная коллегия адвокатов	Первоуральск	3439266402
	ЛЮДМИЛА	ВЯЧЕСЛАВОВНА		Первоуральская адв контора 2	ТРУБНИКОВ 32А-3	
899	ХУДОЛЕЕВА		66/1748	Юридическая консультация	Тугулым	3436721644
	ЕКАТЕРИНА	ВЛАДИМИРОВНА		Тугулымского городского округа	ПЛ.ОКТЯБРЯ 1-228	
900	ЦАРЕВ		66/1753	Свердловская областная коллегия адвокатов	К.Уральский	3439348108
	ЭДУАРД	ВЛАДИМИРОВИЧ		Ада конт 1 Красногорского р-на К.Уральск	АЛЮМИНИЕВАЯ 20	
901	ЦАРЕВА		66/1754	Свердловская областная коллегия адвокатов	К.Уральский	3439348109
	МАРИЯ	ИВАНОВНА		Ада конт 1 Красногорского р-на К.Уральск	АЛЮМИНИЕВАЯ 20	
902	ЦАРЕВА		66/2496	Свердловская областная коллегия адвокатов	К.Уральский	3439325483
	СВЕТЛАНА	ДМИТРИЕВНА		Адв конт 1 Синарского р-на К Уральского	ТЕВОСЯНА 1	
903	ЦЕЛОУСОВ		66/1756	Свердловская областная коллегия адвокатов	Екатеринбург	338-42-82
	ИГОРЬ	ВИКТОРОВИЧ		Адв контора 6	ИЛЬИЧА 2	
904	ЧАПКИЙ		66/1762	Свердловская областная коллегия адвокатов	Екатеринбург	338-42-78
	ЮРИЙ	СЕМЕНОВИЧ		Адв контора 6	ИЛЬИЧА 2	
905	ЧЕПУШТАНОВА		66/1769	Свердловская областная коллегия адвокатов	Екатеринбург	376-43-53
	ОЛЬГА	ВЛАДИМИРОВНА		Адв контора 43	МАЛЫШЕВА 42-315	
906	ЧЕПЧУГОВ		66/2344	Свердловская областная коллегия адвокатов	Екатеринбург	260-33-30
	АЛЕКСАНДР	СЕРГЕЕВИЧ		Адв контора 7	ЦИОЛКОВСКОГО 61	
907	ЧЕРДЫНЦЕВА		66/1772	Свердловская областная коллегия адвокатов	Екатеринбург	371-52-06
	ГАЛИНА	СЕРГЕЕВНА		Адв контора 2	МАЛЫШЕВА 35	
908	ЧЕРЕМИСИН		66/1773	Свердловская областная коллегия адвокатов	Ирбит	3435538827
	АНДРЕЙ	ЮРЬЕВИЧ		Ирбитская адв контора	50 ЛЕТ ОКТЯБРЯ 27	
909	ЧЕРЕШОВА		66/1976	Свердловская областная коллегия адвокатов	Екатеринбург	358-08-57
	СВЕТЛАНА	ВАСИЛЬЕВНА		Адв контора 42	ВИЗ БУЛЬВАР 13	
910	ЧЕРНИКОВ		66/2279	Свердловская областная коллегия адвокатов	Екатеринбург	254-71-75
	ЕГИАЗАР	СЕРГЕЕВИЧ		Адв контора 5	БАЖОВА 223	
911	ЧЕРНОВА		66/2366	Свердловская областная коллегия адвокатов	Невьянск	3435621373
	ТАТЬЯНА	АЛЕКСАНДРОВНА		Невьянская адв контора	ГОРЬКОГО 1-1	
912	ЧЕРНЫХ		66/1781	Свердловская областная коллегия адвокатов	Екатеринбург	327-23-48
	ВЯЧЕСЛАВ	СЕМЕНОВИЧ		Адв контора 6	ИЛЬИЧА 2	
913	ЧЕРНЫХ		66/1784	Свердловская областная коллегия адвокатов	Нижний Тагил	3435411940
	ЮРИЙ	ВЛАДИМИРОВИЧ		Нижне Тагильская адв контора 1	ЛЕНИНА 28	
914	ЧЕРНЫШ		66/2006	Свердловская областная коллегия адвокатов	Сухой Лог	343734438
	АЛЕКСАНДР	НИКОЛАЕВИЧ		Сухой Лог адв контора 1	ПОБЕДЫ 2	
915	ЧЕРНЫШОВ		66/1787	Свердловская областная коллегия адвокатов	Талица	3437121679
	ВАЛЕРИЙ	ДМИТРИЕВИЧ		Талицкая адв контора	ЛУНАЧАРСКОГО 82	
916	ЧЕРНЫШОВА		66/2007	Свердловская областная коллегия адвокатов	Екатеринбург	368-37-90
	НИНА	ВАЛЕРЬЕВНА		Адв контора 72	НАБ.РАБ.МОЛОДЕЖИ 50А-3	
917	ЧЕТВЕРТКОВ		66/1795	Свердловская областная коллегия адвокатов	Нижний Тагил	3435411940
	АРКАДИЙ	ВИТАЛЬЕВИЧ		Нижне Тагильская адв контора 1	ЛЕНИНА 28	
918	ЧЕТВЕРТКОВА		66/2429	Свердловская областная коллегия адвокатов	Нижний Тагил	3435413153
	НИНА	РУДОЛЬФОВНА		Нижне Тагильская адв контора 1	ЛЕНИНА 28	
919	ЧЕЧЕРИН		66/1796	Свердловская областная коллегия адвокатов	Екатеринбург	350-11-03
	ОЛЕГ	ВИКТОРОВИЧ		Адв контора 18	М СИБИРЯКА 104-16	
920	ЧЕЧЕРИНА		66/1797	Свердловская областная коллегия адвокатов	Верхняя Пышма	3436840434
	ИРИНА	АЛЕКСАНДРОВНА		Верхнепышминская адв контора	ЛЕНИНА 50А	
921	ЧЕЧУЛИН		66/1798	Свердловская областная коллегия адвокатов	К.Уральский	3439325483
	СЕРГЕЙ	ГЕОРГИЕВИЧ		Адв конт 1 Синарского р-на К Уральского	ТЕВОСЯНА 1	
922	ЧИЖИКОВ		66/1799	Свердловская областная коллегия адвокатов	Березовский	3436923452
	ПАВЕЛ	БОРИСОВИЧ		Березовская адв контора	ЗАГВОЗДКИНА 8	
923	ЧУГУЕВ		66/1802	Свердловская областная коллегия адвокатов	Екатеринбург	9122444458
	ВЛАДИМИР	КИРИЛЛОВИЧ		Адв контора 65	КУЙБЫШЕВА 100 ОФ.304	
924	ЧУДИНОВСКИЙ		66/1804	Свердловская областная коллегия адвокатов	Екатеринбург	260-33-30
	АНДРЕЙ	ВАСИЛЬЕВИЧ		Адв контора 7	ЦИОЛКОВСКОГО 61	
925	ЧУДИНОВСКИХ		66/2183	Свердловская областная коллегия адвокатов	Верхняя Пышма	3436850015
	СЕМЕН	ЕВГЕНЬЕВИЧ		Верхнепышминская адв контора	ЛЕНИНА 50	
926	ЧУМЕНКО		66/2513	Свердловская областная коллегия адвокатов	Екатеринбург	210-54-23
	МАРИНА	АНАТОЛЬЕВНА		Адв контора 50 "LEX"	8 МАРТА 2	
927	ЧУМЕНКО		66/2530	Свердловская областная коллегия адвокатов	Екатеринбург	371-90-96
	ОЛЕГ	ВАЛЕРЬЕВИЧ		Адв контора 50 "LEX"	8 МАРТА 2	
928	ЧУПРУНОВ		66/2667	Свердловская областная коллегия адвокатов	Полевской	3435040005
	ДМИТРИЙ	ЛЕОНИДОВИЧ		Полевская адв контора 1	КОММУНИСТИЧЕСКАЯ 13-17	
929	ЧУРАКОВ		66/1805	Свердловская областная коллегия адвокатов	Екатеринбург	338-42-81
	ВИКТОР	ИВАНОВИЧ		Адв контора 6	ИЛЬИЧА 2	
930	ЧУСОВИТИНА		66/1807	Свердловская областная коллегия адвокатов	Лесной	3434231558
	ТАТЬЯНА	БОРИСОВНА		Лесной адв контора	К МАРКСА 4	
931	ШАБАНОВА		66/1808	Свердловская областная коллегия адвокатов	Екатеринбург	371-24-86
	САНИЯ	ВАГИЗОВНА		Адв контора 74	8 МАРТА 8Б ОФ.464	
932	ШАБУРОВ		66/2260	Свердловская областная коллегия адвокатов	Кировград	3435733576
	ЕВГЕНИЙ	АЛЕКСЕЕВИЧ		Кировградская адв контора	КИРОВГРАДСКАЯ 4	
933	ШАГЕЛЬМАН		66/1812	Свердловская областная коллегия адвокатов	Заречный	3437772473
	АЛЕКСАНДР	МИХАЙЛОВИЧ		Заречный адв контора 1	КУЗНЕЦОВА 6	
934	ШАДРИНА		66/1818	Свердловская областная коллегия адвокатов	Екатеринбург	371-52-06
	ЮЛИЯ	ВЛАДИМИРОВНА		Адв контора 2	МАЛЫШЕВА 35	
935	ШАДРИНА		66/1816	Свердловская областная коллегия адвокатов	Екатеринбург	353-56-78
	ГАЛИНА	ВЛАДИМИРОВНА		Адв контора 4	АЗИНА 18А	
936	ШАДРИНА		66/1817	Свердловская областная коллегия адвокатов	Екатеринбург	376-43-53
	СОФИЯ	ГЕНРИХОВНА		Адв контора 43	МАЛЫШЕВА 42-315	
937	ШАКИРОВ		66/1824	Адвокатский кабинет	Екатеринбург	306-12-44
	ФАРИТ	АСГАТОВИЧ			СТ БОЛЬШЕВИКОВ 73-132	
938	ШАЛУДЬКО		66/1948	Свердловская областная коллегия адвокатов	Байкалово	3436221153
	АЛЕКСЕЙ	СТЕПАНОВИЧ		Байкаловская адв контора	ПРОЛЕТАРСКАЯ 46А	
939	ШАМАТОВ		66/1826	Свердловская областная коллегия адвокатов	Заречный	3437772473
	РАФИТ	РАФИКОВИЧ		Заречный адв контора 1	КУЗНЕЦОВА 6	
940	ШАТЕРНИКОВ		66/1830	Свердловская областная коллегия адвокатов	Новоуральск	3437093377
	МИХАИЛ	ВИКТОРОВИЧ		Новоуральская адв контора 1	МАЯКОВСКОГО 22-8	
941	ШАТУНОВА		66/2246	Свердловская областная коллегия адвокатов	Екатеринбург	353-56-78
	ЕЛЕНА	ВАХИТОВНА		Адв контора 4	АЗИНА 18 А	
942	ШАХТОРИН		66/1835	Свердловская областная коллегия адвокатов	Нижний Тагил	3435411940
	АНАТОЛИЙ	АЛЕКСАНДРОВИЧ		Нижне Тагильская адв контора 1	ЛЕНИНА 28	
943	ШВЕЙБИШ		66/2654	Свердловская областная коллегия адвокатов	Екатеринбург	342-03-11
	АЛЕКСЕЙ	МИХАЙЛОВИЧ		Адв контора 1	ГОГОЛЯ 36 ОФИС.407	
944	ШЕВЦЕВ		66/2238	Свердловская областная коллегия адвокатов	Екатеринбург	203-10-31
	АНДРЕЙ	ЕВГЕНЬЕВИЧ		Адв контора 10	МОСКОВСКАЯ 195-207	
945	ШЕВЦОВ		66/1839	Коллегия адвокатов "Ассоциация	Нижний Тагил	9222118818
	ЕВГЕНИЙ	АНАТОЛЬЕВИЧ		адвокатов Горно-заводского округа"	ПАРХОМЕНКО 36	
946	ШЕВЧЕНКО		66/1840	Екатеринбургская коллегия адвокатов	Екатеринбург	262-54-36
	ВАЛЕНТИНА	ВАСИЛЬЕВНА		"Защита"	КУЙБЫШЕВА 48Г	
947	ШЕВЧЕНКО		66/2531	Свердловская областная коллегия адвокатов	Екатеринбург	9506390116
	ВЛАДИМИР	НИКОЛАЕВИЧ		Адв контора 12	ПЕРВОМАЙСКАЯ 77 ОФ.204	
948	ШЕВЧЕНКО		66/1841	Свердловская областная коллегия адвокатов	Екатеринбург	268-24-66
	НИКОЛАЙ	ИВАНОВИЧ		Адв контора 12	УРАЛЬСКАЯ 77 ОФ.133	
949	ШЕК		66/383	Свердловская областная коллегия адвокатов	Екатеринбург	371-88-57
	ИРИНА	СЕРГЕЕВНА		Адв контора 8	МОСКОВСКАЯ 8	
950	ШЕЛКОВ		66/1845	Свердловская областная коллегия адвокатов	Екатеринбург	371-52-06
	АНТОН	СЕРГЕЕВИЧ		Адв контора 2	МАЛЫШЕВА 35	
951	ШЕМЯКИН		66/1846	Свердловская областная коллегия адвокатов	К.Уральский	3439325483
	МИХАИЛ	ВЛАДИМИРОВИЧ		Адв конт 1 Синарского р-на К Уральского	ТЕВОСЯНА 1	
952	ШЕРЕМЕТ		66/1847	Свердловская областная коллегия адвокатов	Екатеринбург	338-42-82
	ОЛЬГА	ПЕТРОВНА		Адв контора 6	ИЛЬИЧА 2	
953	ШЕРШОН		66/2597	Екатеринбургская коллегия адвокатов	Екатеринбург	262-54-36
	ЕКАТЕРИНА	АНАТОЛЬЕВНА		"Защита"	КУЙБЫШЕВА 48Г	
954	ШЕСТАКОВ		66/1849	Свердловская областная коллегия адвокатов	Новоуральск	3437093377
	ДМИТРИЙ	АФОНАСЬЕВИЧ		Новоуральская адв контора 1	МАЯКОВСКОГО 22-8	
955	ШЕСТАКОВА		66/1851	Свердловская областная коллегия адвокатов	Екатеринбург	260-33-30
	ТАТЬЯНА	ГЕОРГИЕВНА		Адв контора 7	ЦИОЛКОВСКОГО 61	
956	ШЕСТЕРНИН		66/1852	Свердловская областная коллегия адвокатов	Краснотурьинск	3438462560
	ГЕННАДИЙ	ПЕТРОВИЧ		Краснотурьинская адв контора 1	КАРПИНСКОГО 16	
957	ШЕФЕР		66/1854	Свердловская областная коллегия адвокатов	Кушва	3434425359
	ТАТЬЯНА	АДОЛЬФОВНА		Кушвинская адв контора	СТРОИТЕЛЕЙ 11	
958	ШИКАЕВ		66/2413	Свердловская областная коллегия адвокатов	Екатеринбург	203-10-31
	ДЕНИС	ВЛАДИСЛАВОВИЧ		Адв контора 10	МОСКОВСКАЯ 195-207	
959	ШИЛОВА		66/2148	Свердловская областная коллегия адвокатов	Екатеринбург	359-89-57
	АННА	АЛЕКСАНДРОВНА		Адв контора 35	К ЛИБКНЕХТА 22 О.404	
960	ШИН		66/1858	Свердловская областная коллегия адвокатов	Екатеринбург	371-52-06
	АЛЬБЕРТ	ВИКТОРОВИЧ		Адв контора 2	МАЛЫШЕВА 35	
961	ШИН		66/1859	Свердловская областная коллегия адвокатов	Екатеринбург	371-52-06
	СВЕТЛАНА	ВИКТОРОВНА		Адв контора 2	МАЛЫШЕВА 35	
962	ШИНИНА		66/1861	Свердловская областная коллегия адвокатов	Екатеринбург	355-18-66
	ЕЛЕНА	ЮРЬЕВНА		Адв контора 47	ЛЕНИНА 75	
963	ШИРКИНА		66/1863	Свердловская областная коллегия адвокатов	Нижний Тагил	3435411940
	ОЛЬГА	АЛЕКСАНДРОВНА		Нижне Тагильская адв контора 1	ЛЕНИНА 28	
964	ШИШКИН		66/1867	Свердловская областная коллегия адвокатов	Новоуральск	3437093959
	АЛЕКСАНДР	ВАСИЛЬЕВИЧ		Новоуральская адв контора 4	КРУПСКОЙ 1	
965	ШИШМАРЕВ		66/1869	Свердловская областная коллегия адвокатов	Екатеринбург	350-45-15
	СЕРГЕЙ	АЛЕКСЕЕВИЧ		Адв контора 3	МИЧУРИНА 25	
966	ШИШОВ		66/2600	Свердловская областная коллегия адвокатов	Екатеринбург	377-65-92
	ДМИТРИЙ	ГЕОРГИЕВИЧ		Адв контора 51	ЛЕНИНА 28А ОФ.6	
967	ШИШОВА		66/1870	Свердловская областная коллегия адвокатов	Екатеринбург	371-52-06
	ЕЛЕНА	ИГОРЕВНА		Адв контора 2	МАЛЫШЕВА 35	
968	ШКОДА		66/1871	Свердловская областная коллегия адвокатов	Екатеринбург	353-56-78
	СВЕТЛАНА	ПЕТРОВНА		Адв контора 4	АЗИНА 18А	
969	ШМИДТ		66/2438	Свердловская областная коллегия адвокатов	Екатеринбург	342-03-11
	ЕЛЕНА	АНАТОЛЬЕВНА		Адв контора 1	ГОГОЛЯ 36 ОФИС.401	
970	ШПАРАГА		66/1877	Свердловская областная коллегия адвокатов	Екатеринбург	9122444458
	МАРК	АДОЛЬФОВИЧ		Адв контора 65	КУЙБЫШЕВА 100 ОФ.304	
971	ШУБИН		66/2386	Свердловская областная коллегия адвокатов	Екатеринбург	253-07-06
	АЛЕКСЕЙ	АЛЕКСЕЕВИЧ		Адв контора 69	БОЛЬШАКОВА 85 ОФ.2	
972	ШУЛЬЦ		66/1884	Коллегия адвокатов	Екатеринбург	355-42-43
	ЛАРИСА	АНДРЕЕВНА		"Свердловская областная гильдия адвокатов"	МАЛЫШЕВА 92	
973	ШУТОВ		66/1885	Свердловская областная коллегия адвокатов	Сл.Туринская	3436121440
	ГЕННАДИЙ	ДМИТРИЕВИЧ		Слободо Туринская адв контора	ПЕРВОМАЙСКАЯ 6	
974	ЩАПОВ		66/1887	Свердловская областная коллегия адвокатов	Екатеринбург	375-01-02
	АЛЕКСАНДР	ГЕННАДЬЕВИЧ		Адв контора 11	С КОВАЛЕВСКОЙ 12	
975	ЩЕТИНКОВА		66/2239	Свердловская областная коллегия адвокатов	Екатеринбург	350-45-15
	ВАЛЕРИЯ	АЛЕКСЕЕВНА		Адв контора 3	МИЧУРИНА 25	
976	ЩИБРИК		66/1891	Свердловская областная коллегия адвокатов	Нижний Тагил	3435411940
	СТАНИСЛАВ	ЮРЬЕВИЧ		Нижне Тагильская адв контора 1	ЛЕНИНА 28	
977	ЩИПАНОВ		66/1892	Свердловская областная коллегия адвокатов	Нижние Серги	3439621611
	АЛЕКСАНДР	СТЕПАНОВИЧ		Нижнесергинская адв контора	ТИТОВА 81	
978	ЮЖАКОВ		66/1898	Свердловская областная коллегия адвокатов	Екатеринбург	359-89-57
	ВЛАДИМИР	СЕРАФИМОВИЧ		Адв конт "БИЗНЕ	К ЛИБКНЕХТА 22 О.404	
979	ЮЖАКОВА		66/2367	Свердловская областная коллегия адвокатов	Екатеринбург	216-77-58
	АННА	АНАТОЛЬЕВНА		Адв контора 22	ЛУНАЧАРСКОГО 240/12-2	
980	ЮРПАЛОВА		66/1903	Свердловская областная коллегия адвокатов	Екатеринбург	9122444458
	ЕЛЕНА	ВЛАДИМИРОВНА		Адв контора 65	КУЙБЫШЕВА 100 ОФ.304	
981	ЮРЧЕНКО		66/1904	Коллегия адвокатов	Екатеринбург	261-33-26
	ВИКТОР	МИХАЙЛОВИЧ		"Рубинштейн и партнеры"	ДЕКАБРИСТОВ 16/18Д-207	
982	ЮСУПОВА		66/1907	Коллегия адвокатов	Екатеринбург	355-42-43
	ТАМАРА	МИХАЙЛОВНА		"Свердловская областная гильдия адвокатов"	МАЛЫШЕВА 92	
983	ЯКУБОВИЧ		66/1910	Свердловская областная коллегия адвокатов	Екатеринбург	260-33-30
	ГАЛИНА	ИВАНОВНА		Адв контора 7	ЦИОЛКОВСКОГО 61	
984	ЯЛУНИНА		66/1912	Свердловская областная коллегия адвокатов	Первоуральск	3439648411
	ЮЛИЯ	АЛЕКСЕЕВНА		Первоуральская адв контора 1	ИЛЬИЧА 21/40	
985	ЯМАНАЕВА		66/1913	Свердловская областная коллегия адвокатов	Екатеринбург	253-07-06
	АЛЕФТИНА	АЛЕКСАНДРОВНА		Адв контора 69	БОЛЬШАКОВА 85 ОФ.2	
986	ЯРМОШЕНКО		66/1916	Свердловская областная коллегия адвокатов	Екатеринбург	353-56-78
	ВАЛЕНТИНА	ЮРЬЕВНА		Адв контора 4	АЗИНА 18А	
987	ЯСТРЕБОВ		66/1921	Адвокатский кабинет	Екатеринбург	216-48-11
	ВАСИЛИЙ	ГЕННАДЬЕВИЧ			М.СИБИРЯКА 36-502	
988	КАШТАНКИН		66/680	Адвокатский кабинет	Екатеринбург	268-09-92
	НИКОЛАЙ	ВИКТОРОВИЧ			ПОСАДСКАЯ 38 КВ. 85	

ПРАВИТЕЛЬСТВО СВЕРДЛОВСКОЙ ОБЛАСТИ

ПОСТАНОВЛЕНИЕ

06.12.2012 г. № 1391-ПП

г. Екатеринбург

Об утверждении ежегодного государственного доклада «О положении семьи и детей в Свердловской области» по итогам 2011 года

В соответствии с Указом Губернатора Свердловской области от 02 февраля 2009 года № 74-УГ «Об утверждении порядка подготовки, структуры и содержания ежегодного государственного доклада «О положении семьи и детей в Свердловской области» Правительство Свердловской области

ПОСТАНОВЛЯЕТ:

1. Утвердить ежегодный государственный доклад «О положении семьи и детей в Свердловской области» по итогам 2011 года (далее — государственный доклад) (прилагается).

2. Направить государственный доклад исполнительным органам государственной власти Свердловской области, территориальным органам федеральных органов исполнительной власти, органам местного самоуправления муниципальных образований в Свердловской области для учета и использования в работе его выводов и рекомендаций.

3. Опубликовать основные положения государственного доклада в «Областной газете».

4. Контроль за исполнением настоящего постановления оставляю за собой.

5. Настоящее постановление опубликовать в Собрании законодательства Свердловской области.

Председатель Правительства
Свердловской области Д.В. Паслер.

Основные положения ежегодного государственного доклада «О положении семьи и детей в Свердловской области» по итогам 2011 года (утвержден постановлением Правительства Свердловской области от 06.12.2012 г. № 1391-ПП «Об утверждении ежегодного государственного доклада «О положении семьи и детей в Свердловской области» по итогам 2011 года»)

В государственном докладе представлен анализ основных аспектов положения семьи и детей в Свердловской области в 2011 году, а также принятые меры и рекомендации по его улучшению.

В государственном докладе отражены вопросы развития основных демографических характеристик семьи и детства в Свердловской области; уровня жизни и благосостояния семей с детьми; состояния здоровья, питания, образования, воспитания, развития, отдыха, досуга и оздоровления семьи и детей; трудовой занятости несовершеннолетних; развития семейного устройства детей-сирот и детей, оставшихся без попечения родителей; профилактики безнадзорности несовершеннолетних, преступлений и правонарушений, совершаемых несовершеннолетними и в отношении несовершеннолетних; социального обслуживания детей; социального партнерства исполнительных органов государственной власти Свердловской области с общественными и религиозными организациями в решении проблем семьи и детства; представлен обзор положения различных категорий детей и семей и мероприятий, направленных на укрепление института семьи, повышение социального статуса материнства и отцовства.

Демографические характеристики семьи и детства в Свердловской области

В Свердловской области стабильное увеличение числа родившихся детей наблюдается с 2000 года. В 2011 году показатель рождаемости возрос на 3 процента, достигнув 13,5 промилле, что выше аналогичного показателя по России (12,5 промилле). Увеличился процент рождения второго и последующих детей.

Естественная убыль населения сохранила тенденцию к снижению, составив — 0,6 промилле, что ниже аналогичного показателя по России (1,7 промилле). Устойчиво снижается младенческая смертность — в 2011 году этот показатель составил 5,8 промилле. Число абортов имеет неуклонную тенденцию к снижению.

Численность постоянного населения Свердловской области на начало 2011 года по итогам Всероссийской переписи населения — 2010 составила 4297,2 тыс. человек. Численность детского населения в возрасте 0—14 лет и его удельный вес в общей численности населения остались прежними, составив в 2011 году 650,7 тыс. человек, или 15,1 процента. Доля подросткового населения в общей численности жителей Свердловской области составила 3 процента (126,2 тыс. человек).

Наблюдается тенденция увеличения числа зарегистрированных браков. Органами записи актов гражданского состояния Свердловской области в 2011 году зарегистрировано 42484 акта о заключении брака, что на 3809 актов о заключении брака больше, чем в 2010 году. Вместе с тем, увеличилось число расторжений брака (в 2011 году составлено 21713 записей актов о расторжении брака, в 2010 году — 20262 записи актов о расторжении брака).

Уровень жизни и благосостояния семьи и детей

Денежные доходы населения

Номинальные денежные доходы, полученные населением Свердловской области в 2011 году, возросли на 12,6 процента. Реальные располагаемые денежные доходы (доходы за вычетом обязательных платежей, скорректированные на индекс потребительских цен) увеличились на 2,3 процента. Среднемесячная начисленная заработная плата в расчете на одного работника по полному кругу организаций в 2011 году сложилась в размере 22179,2 рубля, что составило 112,3 процента к уровню 2010 года. По уровню заработной платы Свердловская область среди субъектов Российской Федерации находится на 20 рейтинговом месте.

Состояние рынка труда

Численность трудоустроенных граждан (нашедших работу, доходное занятие) за 2011 год составила 115,2 тыс. человек, или 63 процента от численности граждан, обратившихся в государственные учреждения по вопросам занятости населения Свердловской области в поиске подходящей работы (за 2010 год — 124,8 тыс. человек и 58 процентов соответственно). Уровень регистрируемой безработицы на начало 2012 года составил 1,6 процента, что меньше аналогичного показателя 2011 года (на 01 января 2011 года — 2,2 процента).

Жилищные условия населения

В 2011 году в Свердловской области организациями всех форм собственности введены жилые дома общей площадью 1822,2 тыс. квадратных метров, что на 2,9 процента больше, чем в 2010 году. Построено 22,6 тыс. квартир (в 2010 году — 21,3 тыс. квартир). Доля жилья, построенного населением за счет собственных и заемных средств, в общем объеме ввода жилых домов составила 38,8 процента.

В 2011 году получили жилье и улучшили жилищные условия 4923 семьи, что на 1756 семей меньше, чем в 2010 году. Вне очереди получили жилые помещения 424 ребенка — сироты и ребенка, оставшихся без попечения родителей. Из общей заселенной площади на одну семью в среднем приходилось 40,6 кв. метра жилой площади, а на каждого члена семьи — 17,2 кв. метра.

В 2011 году 1728 семей приобрели жилые помещения за плату. Площадь купленного жилья составила 40,4 процента от всего заселенного жилья, в том числе 67,7 процента приобретено на средства федеральных субвенций и 26,2 процента — по ипотечному кредитованию.

Государственная поддержка семей, имеющих детей

В 2011 году государственным учреждением — Свердловским региональным отделением Фонда социального страхования Российской Федерации гражданам предоставлялись все виды пособий, связанных с материнством и детством: пособие по беременности и родам гражданам, подлежащим обязательному социальному страхованию на случай временной нетрудоспособности; пособие по уходу за ребенком до достижения им возраста полутора лет гражданам, подлежащим обязательному социальному страхованию на случай временной нетрудоспособности; единовременное пособие при рождении ребенка гражданам, подлежащим обязательному социальному страхованию на случай временной нетрудоспособности; единовременное пособие женщинам, вставшим на учет в медицинских учреждениях в ранние сроки беременности. За счет средств федерального бюджета также предоставлялись следующие виды социальной поддержки семей с детьми: пособие по уходу за ребенком до достижения им возраста полутора лет гражданам, не подлежащим обязательному социальному страхованию на случай временной нетрудоспособности; оплата четырех дополнительных выходных дней работающим родителям (законным представителям) для ухода за детьми-инвалидами; пособие при рождении ребенка гражданам, не подлежащим обязательному социальному страхованию на случай временной нетрудоспособности.

Территориальными управлениями Пенсионного фонда в городах (районах) Свердловской области в 2011 году выдано 21 911 государственных сертификатов на материнский (семейный) капитал женщинам, родившим (усыновившим) второго или последующего ребенка после 01 января 2007 года. Размер материнского (семейного) капитала в 2011 году составил 365698,4 рубля.

Все областные законы социальной направленности профинансированы в 2011 году в полном объеме. Средний размер ежемесячного пособия на 1 ребенка составил 765 рублей, что на 9 процентов больше аналогичного показателя 2010 года, средний размер ежемесячного пособия на 1 семью составил 1151 рубль, что на 11,6 процента больше аналогичного показателя 2010 года.

Состояние здоровья семей и детей, формирование здорового образа жизни семьи и детей

Доступность квалифицированной медицинской помощи

Служба охраны здоровья матери и ребенка Свердловской области имела свои подразделения в 23 центральных районных больницах, 15 центральных городских больницах, 15 городских больницах, 3 районных больницах. В Свердловской области работали 45 женских консультаций, 79 акушерско-гинекологических кабинетов в поликлиниках, 53 родильных отделения и роддома, 19 детских больниц, в том числе 2 для восстановительного лечения, 4 самостоятельные детские поликлиники, 3 стоматологические детские поликлиники, клинико-диагностический центр «Охрана здоровья матери и ребенка», 1 детский соматический санаторий, 1 специализированный дом ребенка.

Продолжено развитие инфраструктуры для осуществления профилактической работы. Созданы 24 центра здоровья (18 центров здоровья для взрослых и 6 для детей), открыты 24 кабинета гигиениста стоматологического. Все центры здоровья оснащены оборудованием для проведения скрининговых обследований, организации профилактической стоматологической помощи, работы кабинетов лечебной физкультуры. За 2011 год в центрах здоровья для детей обследовано 48356 детей, из них первично 42501 ребенок от 0 до 17 лет включительно, или 115 процентов от плановых годовых показателей. Выявляемость факторов риска заболеваний в центрах здоровья составила 765,5 на 1000 осмотренных детей.

В целях совершенствования оказания медицинской помощи подросткам, в рамках профилактических программ Детского Фонда ООН (ЮНИСЕФ) и в соответствии с приказом Министра здравоохранения Свердловской области от 31.08.2009 г.

(Продолжение. Начало на 9-й стр.).

Питание детей и подростков в образовательных учреждениях

Всеми видами питания были обеспечены 99,9 процента школьников Свердловской области, что на 1,2 процента выше уровня 2010 года. Получали двухразовое питание 18,4 процента школьников (в 2010 году — 20,2 процента), трехразовое питание — 5,1 процента школьников, что в 2,2 раза выше уровня 2010 года.

Охват учащихся организованным горячим питанием, которое является основным видом профилактики хронических заболеваний органов пищеварения, увеличился на 0,3 процента и составил 95,6 процента. Охват организованным горячим питанием учащихся начальных классов сохранился на высоком уровне, составив 99,9 процента, учащихся средних классов — 93,2 процента, что на 0,9 процента выше уровня 2010 года, среди старших классов уменьшился на 2 процента и составил 87,7 процента.

Обеспечение горячим питанием учащихся общеобразовательных учреждений Свердловской области осуществляли 1236 объектов общественного питания, в том числе 1093 школьные столовые (с полным технологическим циклом и доготовочные), 32 столовые-раздаточные, 106 буфетов, 5 предприятий других типов (закусочные, бар, кафе).

Различные виды дотаций на питание от 10 до 60 рублей получали более 94,8 процента школьников Свердловской области. В среднем сумма дотации в 2011 году увеличилась и для начальных классов составила 34,2 рубля, для других льготных категорий учащихся — 41,2 рубля. В 9 муниципальных образованиях в Свердловской области для школьников, не попавших в льготные категории, выделялись дополнительные средства (от 1 до 10 рублей) к компенсации на горячее питание в сумме 10 рублей за счет областного бюджета.

Питание обучающихся и студентов начального, среднего и высшего профессионального образования в Свердловской области

В Свердловской области функционировали 259 учреждений профессионального образования, в которых обучались 186,3 тыс. студентов. Сеть предприятий питания включала 377 объектов, в том числе 216 столовых и 161 буфет. Отмечается положительный факт сокращения количества образовательных учреждений, где не решены вопросы организации питания обучающихся и студентов. Если на начало 2011 года таких учреждений было 16, то на начало 2012 года их количество сократилось на 9 и составляло 7 образовательных учреждений.

В учреждениях начального профессионального образования всеми видами питания было охвачено 86,3 процента учащихся. В средних специальных учебных заведениях всеми видами питания было охвачено 84,7 процента подростков, что на 1,8 процента ниже, чем в 2010 году, охват организованным горячим питанием составил всего 48,6 процента, что соответствовало уровню 2010 года. Охват питанием студентов высших учебных заведений составлял 63,7 процента, что на 1,8 процента выше показателя 2010 года.

Образование, воспитание и развитие детей, поддержка семьи в сфере образования и воспитания детей

Дошкольное образование

Система дошкольного образования Свердловской области на начало 2012 года включала 1685 учреждений, реализующих программы дошкольного образования, которые посещали 192,4 тыс. детей. Охват детей дошкольного возраста дошкольным образованием в 2011 году увеличился по сравнению с аналогичным показателем 2010 года на 10,4 процента.

Для детей, имеющих ограниченные возможности здоровья, осуществляли образовательную деятельность 403 дошкольных образовательных учреждения комбинированного и компенсирующего вида. Реализация особых (повышенных) образовательных потребностей семей и ребенка осуществлялась в 26 детских садах — центрах развития ребенка.

В Свердловской области, как и в других регионах Российской Федерации, существует проблема нехватки мест в детских садах (к 2010 году дефицит мест в детских садах Свердловской области составлял 55 тыс. мест).

Постановлением Правительства Свердловской области от 09.06.2010 г. 894-ПП принята областная государственная целевая программа «Развитие сети дошкольных образовательных учреждений в Свердловской области» на 2010—2014 годы (далее — Программа). По итогам реализации Программы введено 14,6 тыс. дополнительных мест (план — 13,6 тыс. мест) в дошкольных образовательных учреждениях в 61 муниципальном образовании в Свердловской области, в том числе за счет строительства семи новых зданий дошкольных образовательных учреждений на 1170 мест. Финансирование мероприятий Программы составило более 855 млн. рублей, в том числе за счет областного бюджета более 498 млн. рублей.

На территории Свердловской области зарегистрировано 942 негосударственных организации, из них 28 — это негосударственные дошкольные образовательные учреждения, имеющие государственную лицензию и аккредитацию, число воспитанников в которых составляло 2800 детей, и 914 мини-детских садов с общим числом 10968 детей. Вместе с тем необходимо отметить, что подавляющее большинство мини-детских садов действуют без заключения о соответствии их санитарно-эпидемиологическим требованиям.

Общее образование

В 2011 году в Свердловской области функционировало 1118 учреждений общего образования, численность обучающихся в общеобразовательных учреждениях достигла 408571 человека, численность учителей составила 28194 человека. Средняя наполняемость в классах составляла в городских школах 24 человека, в сельских — 13 человек.

Приоритетными направлениями в развитии общего образования Свердловской области в 2011 году являлись реализация федерального государственного образовательного стандарта начального общего образования и подготовка необходимых условий для введения новых стандартов в основной школе. С 01 сентября 2011 года в Свердловской области введен и реализуется федеральный государственный образовательный стандарт начального общего образования во всех общеобразовательных учреждениях, или 2098 первых классах школ. В 195 вторых классах школ федеральный государственный образовательный стандарт начального общего образования реализуется с 01 сентября 2010 года.

В Свердловской области функционировали семь областных кадетских школ-интернатов. В сентябре 2011 года открыты 6 и 7 кадетских казачьих классов в Богдановичском политехникуме, в кадетской школе-интернате «Лицей милиции». На начало 2011 года в этих школах обучалось 1650 кадетов. Около 70 процентов воспитанников кадетских школ-интернатов — дети, оказавшиеся в сложной социальной ситуации.

С 2008 года Свердловский кадетский корпус имени капитана I ранга М.В. Банных сотрудничает с морской академией (город Санкт-Петербург). В морской академии обучаются 11 выпускников кадетской школы-интерната. Также 5 выпускников кадетской школы-интерната обучаются в колледже при морской академии на судоводительском факультете.

В 5 муниципальных образованиях в Свердловской области созданы в муниципальных общеобразовательных школах кадетские, в том числе кадетские казачьи классы, в 14 муниципальных образованиях в Свердловской области созданы и развиваются клубы кадетской казачьей направленности, которые объединяют более 500 детей.

Профессиональное образование

В Свердловской области по состоянию на начало 2012 года функционировали 107 учреждений среднего профессионального образования и 36 начального профессионального образования. В 2011 году выпуск обучающихся по программам начального профессионального образования и профессиональной подготовки составил 16304 человека, выпуск обучающихся среднего профессионального образования — 21338 человек.

В 2010/2011 учебном году во всех образовательных учреждениях была осуществлена деятельность по организации условий реализации образовательных программ на основании новых федеральных государственных стандартов начального и среднего профессионального образования. Основная цель обновления основных профессиональных образовательных программ начального и среднего профессионального образования — удовлетворение образовательных потребностей населения, гибкое реагирование на изменения ситуации на рынке труда, ориентация на текущие потребности работодателей, учет новых достижений науки и техники. На 01 сентября 2011 года материально-техническое обеспечение образовательных учреждений соответствовало требованиям федеральных государственных стандартов по 235 образовательным программам. Средний процент материально-технической обеспеченности профессиональных образовательных программ в соответствии с требованиями федеральных государственных стандартов составил 73 процента.

В 2010/2011 учебном году были проведены 3 этапа олимпиады профессионального мастерства обучающихся учреждений начального и среднего профессионального образования. В областном этапе олимпиады приняли участие 102 обучающихся в учреждениях начального профессионального образования по 15 профессиям и 112 обучающихся в учреждениях среднего профессионального образования по 8 специальностям. Победители (по 10 профессиям) направлены на Всероссийскую олимпиаду профессионального мастерства, из них два участника стали призерами Всероссийской олимпиады профессионального мастерства.

Дополнительное образование

В Свердловской области в 2011 году действовали 173 муниципальных детских школы искусств, в которых обучалось 46711 детей, что составило 12 процентов детского населения школьного возраста. Выпуск 2011 года составил 4473 человека, из которых 14 процентов выпускников продолжили образование в образовательных учреждениях среднего и высшего профессионального образования в сфере культуры и искусства. Все школы искусств ориентированы на активную просветительскую и концертную деятельность. В среднем каждая школа дает в год от 50 до 100 концертов для населения Свердловской области, что отчасти решает проблему культурного обслуживания жителей населенных пунктов, удаленных от культурных центров.

Образование детей с ограниченными возможностями здоровья

В Свердловской области на начало 2012 года функционировало 61 государственное казенное специальное (коррекционное) образовательное учреждение, а также 1 структурное подразделение — специальная (коррекционная) школа-интернат Камышловского гуманитарно-технологического колледжа с общим контингентом воспитанников 8094 человека. Также на территории Свердловской области функционировали 2 оздоровительных образовательных учреждения санаторного типа для детей, нуждающихся в длительном лечении, с общим контингентом воспитанников 469 человек и 4 образовательных учреждения для детей, нуждающихся в психолого-педагогической и медико-социальной помощи, с общим контингентом обучающихся 536 человек. Из общего числа специальных (коррекционных) образовательных учреждений 41 учреждение имело интернаты, предназначенные не только для обучения, но и для проживания детей.

В Свердловской области представлены все виды коррекционных образовательных учреждений. Наибольшую долю из них составляли учреждения для умственно отсталых детей — 46 учреждений, или 70 процентов от общего числа коррекционных школ. Открыты отделения Специального олимпийского комитета Свердловской области в 18 образовательных учреждениях специального (коррекционного) образования. В Специальном Олимпийском движении принимают участие свыше трех тысяч обучающихся специальных (коррекционных) образовательных учреждений, среди которых есть чемпионы России, победители Всемирных летних и зимних Специальных Олимпийских игр, в том числе Специальных Олимпийских игр в Греции 2011 года.

В Свердловской области созданы условия для получения образования детьми—инвалидами и детьми с ограниченными возможностями здоровья как в специальных (коррекционных) образовательных учреждениях, так и в специальных (коррекционных) классах муниципальных общеобразовательных школ, где обучаются 5604 ребенка с ограниченными возможностями и 546 детей-инвалидов, и обычных классах муниципальных общеобразовательных учреждений, где обучаются 4229 детей-инвалидов и 3297 детей с ограниченными возможностями.

В 2011 году Свердловская область в числе 35 субъектов Российской Федерации участвовала в эксперименте по формированию сети базовых образовательных учреждений, реализующих образовательные программы общего образования, обеспечивающих совместное обучение инвалидов и лиц, не имеющих нарушений развития.

С 2009 года проводятся мероприятия по организации образования детей-инвалидов с использованием дистанционных образовательных технологий — проект «Развитие дистанционного образования детей-инвалидов, нуждающихся в обучении на дому». Организована деятельность Школы дистанционного образования на базе государственного бюджетного образовательного учреждения Свердловской области для детей, нуждающихся в психолого-педагогической и медико-социальной помощи, «Центр психолого-медико-социального сопровождения «Ресурс». Проведено обучение 313 педагогов и 396 родителей (законных представителей) детей-инвалидов по вопросам организации дистанционного образования детей-инвалидов. В целях социальной адаптации и самореализации детей-инвалидов в Школе дистанционного образования создана система дополнительного образования и досуговой деятельности, создается краеведческий музей.

Образование детей, отбывающих наказание в воспитательных колониях, содержащихся под стражей в следственных изоляторах, находящихся в специальных учебно-воспитательных учреждениях для детей с девиантным поведением

В Свердловской области функционировала специальная общеобразовательная школа закрытого типа для детей и подростков с девиантным поведением — государственное казенное специальное учебно-воспитательное учреждение Свердловской области для детей и подростков с девиантным поведением «Специальная общеобразовательная школа закрытого типа № 124» (далее — спецшкола). В течение 2011 года в спецшколе проживали и обучались от 50 до 75 мальчиков. Работа в спецшколе направлена на всестороннее развитие личности подростков, коррекцию их поведения, их дальнейшую успешную социализацию.

С 2006 года Министерством общего и профессионального образования Свердловской области совместно с Главным управлением Федеральной службы исполнения наказаний по Свердловской области планомерно создавались условия для получения общего образования несовершеннолетними, содержащимися под стражей в 5 следственных изоляторах Свердловской области. Разработан Порядок организации образования несовершеннолетних, подозреваемых и обвиняемых в совершении преступлений, а также несовершеннолетних осужденных, ожидающих вступления приговора в законную силу, содержащихся под стражей в следственных изоляторах. Открыты филиалы вечерних (сменных) общеобразовательных школ в 4 следственных изоляторах, находящихся в муниципальном образовании «город Екатеринбург», городе Нижний Тагил, Муниципальном образовании город Ирбит, организован образовательный процесс в дистанционной форме в следственном изоляторе, расположенном в городе Камышлове. Между школами и следственными изоляторами заключены договоры об организации образовательного процесса и об использовании имущества школ, разработаны положения об учебно-консультационных пунктах, учебные планы.

Медицинское обеспечение и санитарно-техническое состояние образовательных учреждений

В рамках Комплекса мер по модернизации общего образования в Свердловской области в 2012 году, утвержденного постановлением Правительства Свердловской области от 27.02.2012 г. № 166-ПП «О реализации комплекса мер по модернизации системы общего образования в Свердловской области в 2012 году за счет субсидии, полученной из федерального бюджета в 2012 году», на проведение капитального ремонта зданий и учреждений запланировано 352722 тыс. рублей. В рамках областной целевой программы по развитию образования в Свердловской области («Наша новая школа») на 2011—2015 годы запланировано проведение капитального ремонта, приведение в соответствие требованиям пожарной безопасности и санитарного законодательства зданий и помещений, в которых размещаются муниципальные образовательные учреждения, в объеме 331665 тыс. рублей.

Реализуется Концепция «Совершенствование организации медицинской помощи учащимся общеобразовательных учреждений в Свердловской области на период до 2025 года», одобренная постановлением Правительства Свердловской области от 26.06.2009 г. № 737-ПП «О Концепции «Совершенствование организации медицинской помощи учащимся общеобразовательных учреждений в Свердловской области на период до 2025 года». В результате реализации первого этапа Концепции положено начало формированию комплексной системы организации медицинской помощи учащимся общеобразовательных учреждений в Свердловской области на основании межведомственного взаимодействия в целях сохранения и укрепления здоровья детей и подростков.

Начато формирование межведомственной комплексной системы профилактики в образовательных учреждениях (медицинские кабинеты в образовательных учреждениях, учреждения здравоохранения, детские центры здоровья, «Клиники, дружественные к молодежи», кабинеты здоровья в образовательных учреждениях).

В результате целенаправленной деятельности по улучшению материально-технической базы образовательных учреждений и мер, принятых Правительством Свердловской области по дотированию горячего питания школьников, снижается доля детей, подверженных влиянию факторов: неудовлетворительного питания — с 19,1 до 8,7 процента, неудовлетворительного медицинского обеспечения — с 4,8 до 1,7 процента (число детей, находящихся в образовательных учреждениях, не обеспеченных медицинскими работниками, уменьшилось с 32362 до 10844), рассаживания детей не в соответствии с ростом — с 6,0 до 3,8 процента.

Трудовая занятость семьи и несовершеннолетних

В 2011 году реализация комплекса мер по организации трудовой занятости подростков в возрасте от 14 до 18 лет в свободное от учебы время в рамках Ведомственной целевой программы содействия занятости населения Свердловской области, утвержденной приказом Департамента по труду и занятости населения Свердловской области от 28.12.2009 г. № 816, позволила трудоустроить 31688 несовершеннолетних, или 116 процентов к плану 2011 года (в 2010 году трудоустроено 30095 несовершеннолетних). Всего на занятость подростков по программе «Организация временного трудоустройства несовершеннолетних граждан в возрасте от 14 до 18 лет» израсходовано 108939,5 тыс. рублей, что составило 126,5 процента к расходам 2010 года (в 2010 году — 86085,8 тыс. рублей).

На территории Свердловской области было организовано 280 «отрядов мэра» (в 2010 году — 272).

Кроме мероприятия по временному трудоустройству несовершеннолетних граждан в возрасте от 14 до 18 лет в свободное от учебы время 110 подростков, получивших статус безработного, участвовали в мероприятии Программы «Организация временного трудоустройства безработных граждан, испытывающих трудности в поиске работы», 252 подростка приняли участие в общественных работах, 1 подросток — в стажировке выпускников образовательных учреждений. Трудоустроены на постоянные рабочие места 176 несовершеннолетних.

В 2011 году по сравнению с 2010 годом увеличилась численность несовершеннолетних граждан в возрасте от 14 до 17 лет, получивших услугу по профессиональной ориентации. В 2011 году указанную услугу получили 37582 человека, что составило 131,7 процента от показателя 2010 года (28543 человека).

Услугами по социальной адаптации безработных граждан на рынке труда в 2011 году воспользовались 162 гражданина в возрасте 16—17 лет, зарегистрированных в качестве безработных. Закончили профессиональное обучение по направлению центров занятости 471 человек из числа безработных граждан в возрасте 16—17 лет (в 2010 году — 725 человек).

В 2011 году на территории Свердловской области работали 22 постоянно действующих биржи труда (в 2010 году — 28) и 64 летних биржи труда (в 2010 году — 55) в 41 муниципальном образовании в Свердловской области. Всего на организацию летних молодежных бирж труда выделено из средств областного бюджета 1060,0 тыс. рублей. В целом летом 2011 года при поддержке Министерства физической культуры, спорта и молодежной политики Свердловской области трудоустроено 23819 несовершеннолетних (в 2010 году — 23166 несовершеннолетних).

В целях обеспечения профилактики правонарушений в молодежной среде, оказания поддержки подросткам, оказавшимся в трудной жизненной ситуации, особое внимание при трудоустройстве уделялось категории несовершеннолетних граждан, стоящих на учете в подразделениях по делам несовершеннолетних органов внутренних дел, органах опеки и попечительства, детям из социально неблагополучных и малообеспеченных семей, а также несовершеннолетним гражданам, вернувшимся из мест лишения свободы. Общее количество таких несовершеннолетних, трудоустроенных через летние молодежные биржи труда, составило 14270 человек (в 2010 году — 12259).

Организация трудоустройства женщин и лиц с семейными обязанностями

Самая многочисленная категория безработных граждан - женщины. Доля женщин от общего количества граждан, обратившихся в службу занятости, составила 51,5 процента (в 2010 году — 49,2 процента).

С целью содействия занятости населения, в том числе женщин и молодежи, центры занятости в 2011 году организовали и провели 636 ярмарок вакансий и учебных рабочих мест. В 52 специализированных ярмарках вакансий и учебных рабочих мест для женщин приняли участие 7122 человека, 1042 женщины (14,6 процента от численности посетивших мероприятия) нашли работу в торговых организациях, учреждениях здравоохранения, образования. В 51 специализированной ярмарке вакансий для молодежи и выпускников учебных заведений приняли участие 7148 посетителей, 1810 человек (25,3 процента от числа посетителей ярмарок) трудоустроены.

В целях укрепления семьи как главного объекта социальной политики, упрочения экономической основы семьи, содействия занятости трудоспособных членов семей органами службы занятости Свердловской области осуществлялась профессиональная подготовка, переподготовка и повышение квалификации одиноких родителей (в 2011 году завершили профобучение 400 человек, в 2010 году — 432 человека), в том числе по рабочим профессиям — 347 человек, по профессиям служащих — 53 человека. Трудоустроено из числа завершивших профобучение — 382 человека, или 95,5 процента; родителей, воспитывающих детей-инвалидов (в 2011 году завершили профобучение 45 человек, в 2010 году — 54 человека), в том числе по рабочим профессиям — 37 человек, по профессиям служащих — 8 человек.

В 5 отдаленных районах Свердловской области с высоким уровнем безработицы и преобладанием жителей сельской местности активно использовалось профессиональное обучение безработных граждан с применением дистанционных технологий. В течение 2011 года в центрах занятости, обслуживающих эти территории, завершили дистанционное обучение 242 безработных гражданина (в 2010 году — 321 человек), большинство из которых составляли лица с ограниченными возможностями и другие социально не защищенные категории граждан (дети, дети-сироты, молодежь, одинокие женщины и женщины, имеющие малолетних детей, беременные женщины).

Организация семейного отдыха, отдыха и оздоровления детей, в том числе подростков

Семейный отдых и досуг

В 2011 году в Свердловской области действовали 2 государственных и 878 муниципальных культурно-досуговых учреждений. В целом в 2011 году культурно-досуговыми учреждениями Свердловской области проведено 156619 мероприятий, из которых 58165, или 37 процентов, были адресованы детям до 14 лет, 42251, или 27 процентов, — молодежи от 15 до 24 лет, около 35 процентов мероприятий были ориентированы на семейное посещение. В общем количестве проводимых детских мероприятий бесплатные мероприятия для детей составили 77 процентов, что на 1 процент больше, чем в 2010 году. На платной основе проводились в основном дискотеки, киносеансы и шоу-программы.

В 2011 году была продолжена работа по укреплению и модернизации материально-технической базы клубных учреждений, в результате чего удалось на 3 процента снизить количество зданий культурно-досуговых учреждений, находящихся в неудовлетворительном состоянии. За счет средств областного бюджета, выделяемых по областной целевой программе по развитию культуры в Свердловской области на 2011—2015 годы, были отремонтированы 25 муниципальных учреждений на сумму 34527 тыс. рублей. Построено и введено в строй здание Досугового центра в поселке Староуткинск (финансирование из средств областного бюджета составило 72198,91 тыс. рублей). Завершается строительство клуба в селе Аракаево Нижнесергинского муниципального района (финансирование из средств областного бюджета составило 27325,72 тыс. рублей).

Созданию условий для общения и реализации творческого потенциала населения способствуют клубные формирования — самодеятельные творческие коллективы и любительские объединения, клубы по интересам, действующие на базе культурно-досуговых учреждений Свердловской области. На начало 2012 года их количество составляло 8265. Участниками клубных формирований являлись 129328 человек. С 2007 года количество клубных формирований увеличилось на 12 процентов, а число их участников — на 3,4 процента.

Детские клубные формирования составляли 50 процентов от общего количества клубных формирований, действующих в культурно-досуговых учреждениях, 19,5 процента клубных формирований ориентированы на работу с подростками и молодежью. В них занимались 63530 детей в возрасте до 14 лет, 20166 молодых людей в возрасте от 15 до 24 лет. Дети и подростки имели возможность заниматься различными видами и жанрами художественного творчества, объединяться в клубы по интересам различной направленности.

По статистическим данным 2011 года, на базе культурно-досуговых учреждений Свердловской области действовали более 240 семейных клубов.

Значительную роль в организации культурного семейного досуга и формировании личности ребенка, его устойчивых художественных интересов играют театры и концертные организации Свердловской области. В 2011 году в Свердловской области 24 областными государственными и муниципальными театрами и концертными организациями проведено 5027 мероприятий для детского и семейного просмотра, что составляло 60,7 процента от общего числа мероприятий (в 2010 году — 57 процентов).

Благодаря реализации проекта «Семейный экспресс выходного дня «Мы едем в Екатеринбург» в течение 2011 года более 10000 детей, их родителей и педагогов из различных муниципальных образований в Свердловской области смогли посетить различные учреждения культуры города Екатеринбурга (цирк, зоопарк, парк культуры и отдыха, театральные и концертные организации). В рамках проекта «Виртуальный концертный зал Свердловской государственной академической филармонии» на базе 24 муниципальных библиотек проводились трансляции концертов классической музыки. В течение 2011 года состоялось около 200 концертов, которые посетили около 5 000 жителей Свердловской области.

В 2011 году в Свердловской области действовали 4 государственные и 902 муниципальные библиотеки. Основную нагрузку по обслуживанию детей несут 104 специализированные детские библиотеки. Услугами библиотек в 2011 году пользовались 1,2 млн. человек, в том числе 467,5 тыс. детей до 14 лет (38,8 процента), 219,8 тыс. подростков и молодежи от 15 до 24 лет (18,3 процента).

По-прежнему высокой остается интенсивность работы детских библиотек. Несмотря на то, что эти библиотеки составляют только 11 процентов всех муниципальных библиотек Свердловской области, они обслуживают 25 процентов всех читателей, на их долю приходилось 23 процента всех посещений и 23 процента всей книговыдачи по Свердловской области.

Продолжается тенденция к увеличению виртуальных пользователей библиотек. В 2011 году их количество составило 32 процента от общего количества посетителей библиотек (в 2010 году — 24,5 процента).

Одним из важнейших направлений в деятельности большинства библиотек Свердловской области является возрождение и развитие традиций семейного чтения. На базе библиотек продолжили работу семейные клубы, на заседаниях которых обсуждались семейные проблемы и новые книги. Во взаимодействии с культурно-досуговыми, спортивными и образовательными учреждениями организуются игровые программы и соревнования, народные праздники и гуляния.

На территории Свердловской области в 2011 году функционировали 109 музеев, из них 29 государственных и 80 муниципальных. Посещаемость музеев в 2011 году увеличилась до 1620,7 тыс. человек, что на 52 тыс. человек выше показателя 2010 года. Основными посетителями музеев являются дети школьного возраста. В 2011 году из 759,3 тыс. экскурсионных посещений музеев на долю детей и подростков в возрасте до 18 лет приходилось 65 процентов, или 499,2 тыс. экскурсионных посещений. При этом количество экскурсионных посещений музеев детьми и подростками в 2011 году по сравнению с 2010 годом увеличилось на 74,5 тыс. человек.

Семейный досуг и отдых в сфере физической культуры и спорта

В целом в 2011 году число занимающихся детей, подростков и молодежи в клубах и секциях по видам спорта составило 590149 человек. На территории Свердловской области функционировали 144 детско-юношеских спортивных школы Свердловской области, занятиями спортом в этих учреждениях были охвачены 96236 детей и подростков. В 2011 году открыты 4 спортивные школы в городском округе Верхняя Пышма, городе Нижний Тагил, городском округе Богданович и муниципальном образовании «город Екатеринбург». Количество физкультурно-оздоровительных клубов и спортивных секций по месту жительства составляло 465 единиц, в которых занимались 58659 человек.

Организация работы по месту жительства во многих муниципальных образованиях в Свердловской области осуществлялась центрами досуговой деятельности — многопрофильными учреждениями дополнительного образования, одним из основных направлений деятельности которых является спортивно-массовая работа.

В целом на территории Свердловской области Министерством физической культуры, спорта и молодежной политики, физкультурными организациями Свердловской области в 2011 году проведено 7484 спортивных и физкультурных мероприятия. Порядка 30 процентов этих соревнований организовано среди детей, подростков и молодежи. Именно эта возрастная категория была задействована в соревнованиях второго этапа V зимней и летней спартакиад учащихся России, первенства Свердловской области, городов и районов, открытых турниров городов и районов более чем по 100 видам спорта (в основном для воспитанников детских юношеско-спортивных школ и детских юношеско-спортивных школ олимпийского резерва), многоэтапных турниров детских дворовых команд — «Золотая шайба» и «Кожаный мяч».

Спортивной традицией стало проведение соревнований открытого Кубка Уральского федерального округа по плаванию на призы четырехкратного олимпийского чемпиона Александра Попова.

С 2008 года в Свердловской области реализуется проект массового футбольного праздника — областной спортивный фестиваль «Футбольная страна». В течение одного дня на всех стадионах Свердловской области в футбол играли 67127 поклонников этого вида спорта (в 2009 году — 56934 человека).

В решение вопросов организации детского досуга вносят существенный вклад клубы по месту жительства. В 2011 году численность клубов по месту жительства, находящихся в ведении органов по делам молодежи муниципальных образований в Свердловской области, увеличилась с 417 до 431. Увеличение количества клубов связано с открытием дополнительных учреждений в муниципальных образованиях в Свердловской области: в Серовском городском округе, Туринском городском округе, Артемовском городском округе, Горноуральском городском округе, в городском округе Красноуфимск, городском округе Верхнее Дуброво. Клубы посещали 78526 человек, в том числе дети и молодежь. В клубах по месту жительства органов по делам молодежи муниципальных образований в Свердловской области организованы секции и объединения по 40 видам спорта.

В 2011 году прошли игры Кубка Губернатора Свердловской области по хоккею среди детских и юношеских команд («Золотая шайба»). В соревнованиях приняли участие 1362 юных хоккеиста из 62 команд. Победителями в разных возрастных группах стали команды «Малахит» (город Асбест), «Горняк» (город Кушва), «Металлург» (город Нижняя Салда), «Олимп» (город Ревда).

В финальных стартах V зимней Спартакиады учащихся России 2011 года в общекомандном зачете среди субъектов Российской Федерации Свердловская область заняла 5 место. Из 15 видов программы Спартакиады свердловчане выступили в 12, набрав 559 очков и завоевав 14 золотых, 1 серебряную и 4 бронзовых награды. В финальных стартах V летней спартакиады учащихся России 2011 года в общекомандном зачете среди субъектов Российской Федерации Свердловская область заняла 7 место. Из 53 видов программы Спартакиады свердловчане выступили в 36, набрав 874 очка и завоевав 12 золотых, 14 серебряных и 40 бронзовых наград.

Впервые в 2011 году в Свердловской области проведена I областная Спартакиада среди учреждений среднего профессионального образования Свердловской области, в которой приняли участие более 18 тыс. юношей и девушек из 75 учебных заведений.

Отдых и оздоровление детей, в том числе подростков

Финансирование организации отдыха и оздоровления детей в 2011 году осуществлялось за счет средств консолидированного бюджета и составило 1829,0 млн. рублей, что на 446,0 млн. рублей больше показателя 2010 года.

В соответствии с целевыми показателями охвата оздоровлением детей и подростков по муниципальным образованиям в Свердловской области в 2011 году всеми формами отдыха и оздоровления было запланировано охватить 317661 ребенка, фактически различными формами отдыха и оздоровления охвачено 318800 человек, что составило 100,3 процента от запланированных показателей и 84,1 процента от общего числа детей в возрасте от 6,5 до 17 лет.

В оздоровительных лагерях различного типа отдохнуло 206631 человек, что составило 64,8 процента от числа детей, охваченных организованными формами отдыха. На базе 1449 лагерей дневного пребывания организован отдых и оздоровление 124997 детей; на базе 27 санаторных оздоровительных лагерей — 22946 детей (в том числе 5 санаториев для детей — 1415 детей); на базе 88 загородных оздоровительных лагерей — 50617 детей; на базе 110 оборонно-спортивных лагерей отдохнуло 8071 подросток. В других оздоровительных учреждениях (дома отдыха, турбазы, пансионаты) отдохнуло 23709 человек, малозатратными формами отдыха (туристические, палаточные лагеря и многодневные походы) воспользовались 88460 детей.

Особое внимание уделялось организации отдыха и оздоровления детей, находящихся в трудной жизненной ситуации и нуждающихся в заботе государства. Оздоровлено 101356 детей, относящихся к данной категории, что составило 31,7 процента от общего числа оздоровленных детей.

В 2011 году в летних оздоровительных учреждениях всех типов осмотрено 149147 детей (83 процента от общей численности оздоровленных). Выраженный оздоровительный эффект отмечен у 80,2 процента детей (аналогичный показатель по России — 85,7 процента), слабый оздоровительный эффект — у 15,2 процента детей (12,3 процента по России), отсутствовал оздоровительный эффект у 4,6 процента детей (2,1 процента по России). Наибольший процент детей с выраженным оздоровительным эффектом зарегистрирован в санаторных оздоровительных лагерях — 87,2 процента, наименьший — в летних оздоровительных учреждениях дневного пребывания — 79,6 процента.

Развитие форм устройства в семью детей-сирот и детей, оставшихся без попечения родителей

В целях применения комплексного подхода к решению проблем детей-сирот и детей, оставшихся без попечения родителей, в 2011 году разработаны и приняты Правительством Свердловской области подпрограмма «Профилактика социального сиротства, формирование ответственного родительства и обеспечение жильем детей-сирот и детей, оставшихся без попечения родителей» областной целевой программы по социальной защите и социальной поддержке инвалидов на 2011—2015 годы и Комплексная программа по реализации проекта «Чужих детей не бывает» на 2011—2013 годы, реализация которых позволила достичь следующих результатов: сократить численность впервые выявленных детей-сирот и детей, оставшихся без попечения родителей, на 23,3 процента; уменьшить численность впервые выявленных социальных сирот по сравнению с 2010 годом на 27,3 процента; уменьшить на 11 процентов численность детей, оставленных матерями при рождении; уменьшить численность детей, отобранных у родителей при непосредственной угрозе жизни или здоровью, на 69,6 процента; уменьшить число детей, в отношении которых родители лишены или ограничены в родительских правах, на 22,8 процента.

Увеличилась численность детей, переданных на семейные формы устройства, на 2,8 процента по сравнению с 2010 годом (из 3211 детей, устроенных в семьи граждан в 2011 году, переданы под опеку 1512 детей, в приемную семью — 1315 детей, на усыновление — 384 ребенка). Увеличилась численность детей, переданных на воспитание в приемные семьи, на 62,9 процента по сравнению с 2010 годом. Наблюдается тенденция увеличения численности усыновленных детей российскими гражданами и сокращения численности детей, усыновленных иностранными гражданами.

По состоянию на начало 2012 года доля детей-сирот и детей, оставшихся без попечения родителей, находящихся в учреждениях государственного воспитания, составила 21,7 процента, или 4274 ребенка, что на 12,2 процента меньше по сравнению с 2010 годом (на начало 2011 года — 4870 человек).

Организация мероприятий, направленных на укрепление института семьи, повышение социального статуса материнства и отцовства

Эффективной формой профилактики детского и семейного неблагополучия является разработка и внедрение социальных технологий формирования позитивного общественного мнения в поддержку семейных ценностей и воспитания у несовершеннолетних навыков социально приемлемого поведения и безопасной жизнедеятельности. Ежегодно проводятся социальные мероприятия — областные конкурсы «Семья года», «Самый лучший папа» и «Женщина года», Областной праздник, посвященный празднованию Дня матери.

Впервые на площадке Театра эстрады муниципального образования «город Екатеринбург» в 2010 году проведен форум семей Уральского федерального округа «Уральская семья». Участниками форума стали многодетные семьи, опекунские семьи, приемные семьи, патронатные семьи, семьи воспитателей семейно-воспитательных групп, семьи с детьми-инвалидами, молодые семьи из всех субъектов Уральского федерального округа. В 2011 году форум принимал город Челябинск. От Свердловской области в форуме приняли участие 6 семей из каждого управленческого округа Свердловской области.

В рамках проведения областного конкурса «Семья года» организовано проведение праздника «Всероссийский день супружеской любви и семейного счастья», основанного на русских православных традициях, воспитывающих ответственное и уважительное отношение к семейным ценностям, возрождающих авторитет крепкой российской семьи, издавна основанной на духовно-нравственном, социо-культурном воспитании, с учетом психологических и физических составляющих.

Учреждения культуры продолжили работу по организации мероприятий по укреплению института семьи и ответственного родительства. При проведении мероприятий, направленных на укрепление социального статуса семьи, культурно-досуговые учреждения использовали как традиционные формы работы, такие, как фестивали, смотры, конкурсы, выставки семейного творчества, театрализованные семейно-бытовые обряды, вечера семейного отдыха, семейные киносеансы, праздники, культурно-спортивные программы, так и успешно апробировали новые — день опекуна, парад колясок.

Положение отдельных категорий детей в Свердловской области

О положении детей-сирот и детей, оставшихся без попечения родителей

В Свердловской области на начало 2012 года функционировали 65 государственных казенных образовательных учреждений для детей-сирот и детей, оставшихся без попечения родителей, а также 1 структурное подразделение — детский дом — школа Свердловского областного музыкально-эстетического педагогического колледжа с общим количеством контингента 3300 человек.

В 2011 году в сравнении с 2010 годом увеличилось количество воспитанников детских домов, переданных на воспитание в семью (в 2010 году в семьи граждан передано 217 воспитанников, или 6 процентов от общего числа воспитанников детских домов, в 2011 году — 344 воспитанника, или 10 процентов).

В каждом детском доме созданы службы сопровождения выпускников. Определены базовые площадки сопровождения выпускников — 6 обра-

(Продолжение на 11-й стр.).

(Продолжение. Начало на 9—10-й стр.).

зовательных учреждений в каждом управленческом округе Свердловской области. В каждом таком образовательном учреждении разработаны и реализуются программы социальной адаптации и сопровождения выпускников в соответствии с индивидуальными потребностями и личностными особенностями воспитанников. Разработана система мониторинга жизнеустройства выпускников учреждений для детей-сирот и детей, оставшихся без попечения родителей.

В Свердловской области функционирует 1 специализированный дом ребенка (для детей с поражением центральной нервной системы и нарушением психики) с 9 филиалами на 834 места, в котором находятся дети с периода новорожденности до трех лет, а дети с дефектами физического или психического развития, с тяжелыми нарушениями слуха и речи — до четырех лет. Состав детей в домах ребенка характеризуется преобладанием детей в возрасте от года до трех лет, доля которых составила в 2011 году 53 процента. Подавляющее большинство детей в домах ребенка — дети-сироты и дети, оставшиеся без попечения родителей, доля которых превышает 90 процентов.

Динамика движения детей из домов ребенка свидетельствует о положительных тенденциях и повышении в 2011 году доли усыновленных детей. При этом если в 2005-2006 годах преобладало международное усыновление (70 процентов от всех усыновленных детей), то в 2011 году на международное усыновление приходилось только 38 процентов.

Дети с ограниченными возможностями здоровья

Среди детского населения Свердловской области доля детей-инвалидов на протяжении последних лет составляла 2,2 — 2,4 процента, в 2011 году показатель составил 2,2 процента. На протяжении последних лет уровень инвалидности детского населения Свердловской области постепенно снижается. Уровень общей детской инвалидности в 2011 году составил 217,6 на 10 тыс. детского населения (в 2010 году — 220,7; в 2009 году — 219,9; в 2008 году — 220,9; в 2007 году — 234,0).

В 2011 году впервые категория «ребенок-инвалид» установлена 2077 детям, что составило 23,1 процента всех детей, признанных инвалидами (в 2010 году — 2132 детям, или 23 процента). Среди детей, впервые признанных инвалидами, наибольший удельный вес приходится на долю детей в возрасте от 0 до 3 лет — 53,1 процента (в 2010 году — 50,5 процента) и от 8 до 14 лет — 21 процент (в 2010 году — 20,5 процента).

Структура первичной инвалидности по классам болезней в последние два года остается стабильной. В 2011 году на первом месте врожденные пороки развития — 26,7 процента (в 2010 году — 25,4 процента). На втором месте болезни нервной системы — 22,5 процента (в 2010 году — 21,4 процента). На третьем месте психические расстройства — 13 процентов (в 2010 году — 15,1 процента). Четвертое место занимают болезни эндокринной системы — 7,9 процента (в 2010 году — 8,1 процента), пятое место - болезни костно-мышечной системы — 5,7 процента (в 2010 году — 5,6 процента).

В 2011 году повторно установлена категория «ребенок-инвалид» 6901 ребенку (в 2010 году — 7084 детям). Из них 5771 ребенок, или 83,6 процента, проживали в городах (в 2010 году — 5 914 человек) и 1130 детей (в 2010 году — 1170) в сельских территориях — 16,4 процента. Уровень повторной инвалидности составил 91,0 на 10 тыс. детского населения.

Структура повторной инвалидности по классам болезней повторяет структуру первичной инвалидности в первых четырех ранговых местах: на первом ранговом месте врожденные пороки развития — 27 процентов (в 2010 году — 26,9 процента); на втором ранговом месте болезни нервной системы — 20,3 процента (в 2010 году — 20 процентов); на третьем ранговом месте психические расстройства — 16 процентов (в 2010 году — 18,5 процента); четвертое место занимают болезни эндокринной системы — 8 процентов (в 2010 году — 8 процентов), пятое — болезни глаза — 4,6 процента (в 2010 году — 4,2 процента). По половому признаку во всех возрастных группах преобладали мальчики.

Показатель реабилитации детей-инвалидов колеблется в пределах от 7,1 процента в 2009 году до 7,4 процента в 2011 году. В 2010 году он составлял 9,2 процента. Индивидуальная программа реабилитации разрабатывается всем детям, признанным инвалидами при первичном и повторном освидетельствовании, а также детям, пришедшим только за разработкой индивидуальной программы реабилитации ребенка-инвалида. В течение последних лет ведется постоянный мониторинг разработки и реализации индивидуальных программ реабилитации детей-инвалидов.

Оценка эффективности проведенных реабилитационных мероприятий, рекомендованных в индивидуальных программах реабилитации при предыдущем освидетельствовании, осуществлена в 7797 случаях. Результаты реализации индивидуальных программ реабилитации оценены как положительные у 6258 детей-инвалидов (80,3 процента).

Дети коренных малочисленных народов Севера и дети мигрантов

Доля Свердловской области в общероссийском объеме иностранных граждан, поставленных на миграционный учет, составляла 2,7 процента. Основная миграционная нагрузка приходится на муниципальное образование «город Екатеринбург», где в 2011 году поставлено на учет 135036 иностранных граждан, или 49,8 процента от общего числа мигрантов, поставленных на миграционный учет в Свердловской области.

Большую часть прибывших на территорию Свердловской области иностранцев составляли представители стран СНГ — 96039 человек, или 66,1 процента от общего количества въехавших иностранных граждан (увеличение к 2010 году составило 16,8 процента (82205 человек).

На начало 2011 года в Управлении Федеральной миграционной службы по Свердловской области на учете состояли 227 семей вынужденных переселенцев. За 2011 год численность вынужденных переселенцев сократилась на 13 процентов и на начало 2012 года составила 207 семей. Из общего числа состоящих на учете вынужденных переселенцев 90,5 процента проживали в городах Свердловской области. В крупных промышленных городах Свердловской области проживало 60 процентов от общего числа вынужденных переселенцев (города Екатеринбург, Заречный, Нижний Тагил, Асбест, Краснотурьинск, Реж, Верхняя Пышма, Первоуральск, Белоярский городской округ).

Поддержка одаренных детей

Ведущая роль в развитии творческих способностей детей отведена дополнительному образованию. В системе дополнительного образования детей в Свердловской области осуществляют образовательную деятельность 234 учреждения. Различными видами творчества занимаются 207,5 тыс. детей, что составляло 55,5 процента от общего числа детей в возрасте от 6 до 18 лет. Наиболее массовыми, востребованными являются художественно-эстетическое (охвачено 34,5 процента детей) и спортивное направления (охвачено 28,8 процента от общего числа занимающихся в творческих объединениях).

Система поиска талантливой молодежи в Свердловской области сложилась и осуществляется через развитие фестивального движения, которое существует в Свердловской области с 1997 года. Уникальными областными проектами являются ежегодный областной фестиваль «Юные интеллектуалы Среднего Урала» и фестиваль детского и юношеского творчества «Майская радуга». Фестивали объединяют более 70 мероприятий по всем направлениям внеучебной деятельности детей и молодежи. Ежегодно участниками фестивалей только на областном уровне становятся около 10000 человек — от дошкольников до студентов учреждений профессионального образования. На муниципальном уровне — это уже более 90000 человек.

С 2009 года сборная Свердловской области входит в золотую дюжину Всероссийской олимпиады регионов-лидеров, имеющих наивысшие командные показатели результативности и эффективности.

Показателем эффективности работы по развитию творческих способностей детей в Свердловской области является ежегодный рост количества лауреатов премии Президента Российской Федерации для поддержки талантливой молодежи в рамках приоритетного национального проекта «Образование»: в 2009 году — 158 учащихся, в 2010 году — 126 учащихся, в 2011 году — 150 учащихся (при квоте для Свердловской области — 48 человек).

Одним из ключевых направлений реализации приоритетного национального проекта «Образование» и национальной образовательной инициативы «Наша новая школа» является государственная поддержка способной и талантливой молодежи. Традиционно данное направление поддерживается Губернатором Свердловской области и Правительством Свердловской области. Ежегодно на эти цели из бюджета Свердловской области выделяется около пяти миллионов рублей.

С 1992 года в Свердловской области талантливые дети награждаются стипендиями «Юные дарования». Стипендиатами премии стали 130 талантливых детей.

Стабильно функционирует система выявления одаренных детей в школах и колледжах. Этому во многом способствует плановая работа по организации и проведению областных и региональных конкурсов. Ежегодно проводится от 40 до 45 конкурсов областного и регионального уровня. Начиная с 2009 года 22124 учащихся детских школ искусств Свердловской области становились участниками областных, региональных, всероссийских, международных конкурсов, из них 9978 человек стали лауреатами конкурсов. Кроме того, участниками различных конкурсов становились 977 студентов учреждений среднего профессионального образования в сфере культуры, из них 658 человек стали лауреатами. Студентами завоевано 233 диплома лауреата областных и региональных конкурсов, 234 диплома лауреата российских конкурсов, 191 диплом международных конкурсов.

Ежегодно доля учащихся, принимающих участие в различных конкурсах, составляет 15,4 процента, доля учащихся, ставших лауреатами различных конкурсов, составляет 7 процентов от общей численности учащихся детских школ искусств. Доля лауреатов среди общего числа студентов учреждений среднего профессионального образования в сфере культуры составляет 8,5 процента, доля участников — 13 процентов.

Несовершеннолетние, отбывающие наказание в воспитательных колониях, содержащиеся под стражей в следственных изоляторах, находящиеся в специальных учебно-воспитательных учреждениях для детей с девиантным поведением

В 2011 году в федеральном казенном учреждении Кировградская воспитательная колония содержался 151 осужденный (в 2010 году — 118 осужденных), из них в возрасте 14—15 лет включительно — 4 осужденных, от 16 до 18 лет — 122 осужденных, 18—19 лет — 25 осужденных. Впервые были осуждены 52 человека, повторно — 52 человека, три и более раз — 47 человек. Инвалидность имели 6 осужденных несовершеннолетних, статус сироты или оставшегося без попечения родителей имели 19 осужденных, из них являлись воспитанниками детских домов и школ-интернатов 12 человек. Семь человек до осуждения проживали с опекунами.

В федеральном казенном учреждении СИЗО-5 в 2011 году содержалась 21 несовершеннолетняя, из них ранее двое отбывали наказание в местах лишения свободы. Статус сироты или оставшейся без попечения родителей имели 3 девочки, в неполных семьях воспитывались 9 девочек. Привлекались и были осуждены по тяжким и особо тяжким статьям Уголовного кодекса Российской Федерации за грабежи и убийства, в том числе совершенные группой лиц, 80 процентов от общего числа содержащихся под стражей девочек, состояли на учете в районных инспекциях по делам несовершеннолетних за противоправные действия и систематические прогулы школьных занятий, бродяжничество 95 процентов девочек, содержащихся под стражей в СИЗО.

По состоянию на начало 2012 года на учетах уголовно-исполнительных инспекций состояло 592 несовершеннолетних (в 2010 году — 729), из них осужденных условно — 426 человек (в 2010 году — 559). Из 592 осужденных несовершеннолетних каждый пятый подросток был ранее судим (152 человека), не обучались и нигде не работали 23 подростка, не имели родителей и законных опекунов 7 человек. В течение 2011 года в отношении 71 осужденного несовершеннолетнего возбуждены уголовные дела за совершение повторных преступлений (в 2010 году — 68).

Для обеспечения реализации прав несовершеннолетних осужденных на получение основного общего образования и создания условий для получения ими среднего (полного) общего образования, самообразования, осознанного выбора профессий в исправительных учреждениях Свердловской области функционирует федеральное казенное общеобразовательное учреждение «Вечерняя (сменная) общеобразовательная школа № 2» Главного управления Федеральной службы исполнения наказаний по Свердловской области. Открыты учебно-консультационные пункты при СИЗО-1, СИЗО-5 в муниципальном образовании «город Екатеринбург».

В образовательных учреждениях Главного управления Федеральной службы исполнения наказаний по Свердловской области обучался 131 воспитанник Кировградской воспитательной колонии и 105 несовершеннолетних, подозреваемых и обвиняемых в совершении преступлений, которые содержались в следственных изоляторах Свердловской области. В Свердловской области обучались 100 процентов несовершеннолетних осужденных, подозреваемых и обвиняемых. В Кировградской воспитательной колонии функционировало профессиональное училище № 248, в котором в 2011 году обучались 100 воспитанников по 4 специальностям: слесарь по ремонту автомобилей, столяр-плотник, оператор ЭВМ, сварщик.

Профилактика безнадзорности несовершеннолетних

По данным Главного управления Министерства внутренних дел Российской Федерации по Свердловской области, в 2011 году в органы внутренних дел Свердловской области было доставлено 13294 несовершеннолетних, из них 6107 — за безнадзорность.

По данным территориальных комиссий по делам несовершеннолетних и защите их прав, в 2011 году в Свердловской области было выявлено 3910 безнадзорных и беспризорных детей, из них 91 ребенок из других субъектов Российской Федерации и государств ближнего и дальнего зарубежья.

Территориальными комиссиями по делам несовершеннолетних и защите их прав проведено 3371 заседание, 835 из которых были выездными. В ходе заседаний рассмотрено 19021 дело на несовершеннолетних, из которых 43,8 процента составляли дела об административных правонарушениях, и 25775 дел на родителей или законных представителей, из которых 86,0 процента составляли дела об административных правонарушениях.

В 2011 году снизилось количество детей в возрасте от 6,5 до 18 лет, не посещающих образовательные учреждения по неуважительной причине. На 01 сентября 2011 года образовательные учреждения не посещали 367 человек (в 2010 году — 445 человек, в 2009 году — 486 человек, в 2008 году 918 человек).

Территориальные комиссии по делам несовершеннолетних и защите их прав дали согласие на оставление общеобразовательного учреждения до получения общего образования 348 несовершеннолетним, достигшим 15 лет, из которых 326 несовершеннолетних трудоустроены и продолжают освоение образовательных программ по иной форме обучения.

Несмотря на принимаемые профилактические меры, не снижается криминальная активность несовершеннолетних, не достигших возраста уголовной ответственности. Зачастую ими совершаются тяжкие и особо тяжкие преступления. В территориальные комиссии по делам несовершеннолетних и защите их прав в 2011 году поступило 3507 постановлений об отказе в возбуждении или прекращении уголовного дела в отношении несовершеннолетних, из них 2311 постановлений на несовершеннолетних, совершивших общественно опасные деяния и не подлежащих уголовной ответственности в связи с не достижением возраста, с которого наступает уголовная ответственность. Территориальными комиссиями по делам несовершеннолетних и защите их прав на заседаниях принято 107 ходатайств о направлении несовершеннолетних, совершивших общественно опасные деяния и не достигших уголовно наказуемого возраста, в специальные учреждения закрытого типа, из которых судом поддержано 95 ходатайств.

На протяжении последних лет число семей, находящихся в социально опасном положении, и детей в них сокращается. На 01 января 2012 года на учете в территориальных исполнительных органах государственной власти Свердловской области — Управлениях социальной защиты населения Министерства социальной защиты населения Свердловской области состояла 5951 семья, находящаяся в социально опасном положении, в которых воспитывались 8478 детей (в 2010 году — 6364 семьи, находящиеся в социально опасном положении, в которых воспитывались 9199 детей, в 2009 году — 6584 семьи, находящиеся в социально опасном положении, в которых воспитывались 11108 детей).

В целях снижения количества лиц, вовлеченных в употребление психоактивных веществ, выявления обучающихся образовательных учреждений, имеющих факты употребления психоактивных веществ, повышения эффективности профилактической антинаркотической работы в 2011 году осуществлялась реализация постановления Правительства Свердловской области от 23.06.2010 г. № 956-ПП «О проведении тестирования обучающихся в общеобразовательных учреждениях и учреждениях начального и среднего профессионального образования Свердловской области на наличие психоактивных веществ». В 2011 году протестировано 150690 человек обучающихся. В результате проведения тестирования сформирована «группа риска» из 1483 человек с положительным результатом тестирования, или 1 процент от числа участвовавших в тестировании, из них 965 человек из общеобразовательных учреждений, или 0,9 процента от общего числа обучающихся, прошедших тестирование, и 518 человек из учреждений начального и среднего профессионального образования, или 1,2 процента от общего числа обучающихся, прошедших тестирование. Из 1483 человек, включенных в «группу риска», 400 человек поставлены на профилактический учет.

Профилактика преступлений и правонарушений, совершаемых несовершеннолетними и в отношении несовершеннолетних

В 2011 году количество несовершеннолетних, совершивших преступления, уменьшилось на 20,6 процента (в 2011 году — 2793 несовершеннолетних совершили преступления, в 2010 году — 3519 человек). На 34,1 процента уменьшилось количество преступлений, совершенных несовершеннолетними (в 2011 году — 2401 преступление, в 2010 году — 3642 преступления). По сравнению с 2010 годом на 31,7 процента уменьшилось количество преступлений, совершенных в группах несовершеннолетних (в 2011 году — 539 преступлений, в 2010 году — 789 преступлений). Удельный вес подростковой преступности составил 5,4 процента, что на 18,2 процента меньше аналогичного показатели 2010 года. Каждое пятое групповое преступление совершено несовершеннолетними в ночное время. Каждый второй подросток, привлеченный к уголовной ответственности, совершил преступление в группе.

Особую тревогу вызывает тот факт, что 345 преступлений совершено в группах с участием ранее судимых подростков, что составляло 30 процентов от всех преступлений, совершенных в группах с участием несовершеннолетних. В 2011 году 77 процентов несовершеннолетних, привлеченных к уголовной ответственности, являлись учащимися образовательных учреждений.

Преступные посягательства в отношении несовершеннолетних уменьшились на 21,3 процента (в 2011 году — 4765 преступлений, в 2010 году — 6052). Вместе с тем наблюдается рост количества преступлений, совершенных родителями в отношении детей, на 9,3 процента (в 2011 году — 921 преступление, в 2010 году — 843). Больше половины данных преступлений составляли злостное уклонение от уплаты средств на содержание детей (в 2011 году — 626 преступлений, в 2010 году — 489 преступлений).

Несмотря на тенденцию снижения количества ежегодно выявляемых в Свердловской области фактов потребления спиртных напитков, токсических и наркотических средств несовершеннолетними (в 2008 году — 12615, в 2009 году — 12356, в 2010 году — 11440), уровень детской алкоголизации продолжает оставаться достаточно высоким. В 2011 году выявлено 5035 фактов распития несовершеннолетними пива, алкогольной, спиртосодержащей продукции, потребления наркотических, одурманивающих веществ, появления подростков в общественных местах в состоянии опьянения, а также 3222 факта потребления спиртных напитков, пива, наркотических, психотропных веществ, появление в состоянии опьянения в общественных местах несовершеннолетних, не достигших шестнадцатилетнего возраста. Доля преступлений, совершенных в состоянии алкогольного опьянения, от общего количества преступлений, совершенных несовершеннолетними, составила 12,9 процента.

На объектах обслуживания Управления на транспорте Министерства внутренних дел Российской Федерации по Уральскому федеральному округу, находящихся на территории Свердловской области, зарегистрировано снижение подростковой преступности на 16,7 процента (с 36 до 30 преступлений). Удельный вес подростковой преступности от общего количества раскрытых преступлений составил 3,2 процента. В группах совершено 16 преступлений, что составило 53,3 процента от общего числа преступлений, совершенных несовершеннолетними.

Положение отдельных категорий семей в Свердловской области

Молодая семья

В целях поддержки молодой семьи, повышения эффективности мероприятий по обеспечению жильем молодых семей Правительством Свердловской области в рамках областной целевой программы «Развитие жилищного комплекса в Свердловской области» на 2011—2015 годы, утвержденной постановлением Правительства Свердловской области от 11.10.2010 г. № 1487-ПП «Об утверждении областной целевой программы «Развитие жилищного комплекса в Свердловской области» на 2011—2015 годы», приняты две подпрограммы «Обеспечение жильем молодых семей в Свердловской области» и «Предоставление финансовой поддержки молодым семьям, проживающим в Свердловской области, на погашение основной суммы долга и процентов по ипотечным жилищным кредитам (займам)».

Молодым семьям выдано 326 свидетельств о праве на получение социальной выплаты на приобретение жилого помещения или строительство индивидуального жилого дома, что на 11 процентов больше аналогичного показателя 2010 года (292 свидетельства). При этом 33 свидетельства профинансированы исключительно за счет средств местных бюджетов Муниципального образования город Алапаевск, Камышловского муниципального района, города Нижний Тагил, Сысертского городского округа. В 2010 году только 1 социальная выплата в Камышловском муниципальном районе была профинансирована за счет средств местного бюджета. По состоянию на начало 2012 года 281 молодая семья из 326 реализовали свидетельства и приобрели собственное жилье с использованием средств социальной выплаты. Получили социальные выплаты на погашение основной суммы долга и процентов по ипотечным жилищным кредитам (займам) 107 молодых семей.

Дополнительные социальные выплаты при рождении (усыновлении) одного ребенка в 2011 году получили 96 молодых семей. Объем средств областного бюджета составил 14,5 млн. рублей.

Сельская семья

В рамках осуществления мероприятий федеральной целевой программы «Социальное развитие села до 2013 года», утвержденной постановлением Правительства Российской Федерации от 03.12.2002 г. № 858 «О федеральной целевой программе «Социальное развитие села до 2013 года», областной целевой программы «Развитие агропромышленного комплекса и сельских населенных пунктов Свердловской области («Уральская деревня»)» на 2012—2015 годы, утвержденной постановлением Правительства Свердловской области от 27.10.2011 г. № 1453-ПП «Об утверждении областной целевой программы «Развитие агропромышленного комплекса и сельских населенных пунктов Свердловской области («Уральская деревня»)» на 2012—2015 годы», реализованы мероприятия по улучшению жилищных условий граждан, проживающих в сельской местности, в том числе молодых семей и молодых специалистов. На реализацию данных мероприятий в 2011 году направлены средства областного бюджета в сумме 109,975 млн. рублей, федерального бюджета — в сумме 49,51 млн. рублей.

Министерством сельского хозяйства и продовольствия Свердловской области с 40 муниципальными образованиями в Свердловской области заключены соглашения о совместных действиях по реализации федеральной целевой программы «Социальное развитие села до 2013 года». В ходе освоения бюджетных средств введено в эксплуатацию (приобретено) 13,8 тыс. кв. метров жилья, благодаря чему 209 семей улучшили свои жилищные условия, в том числе 106 молодых семей и молодых специалистов, постоянно проживающих и работающих в сельской местности.

Семья, воспитывающая ребенка-инвалида

Полные семьи, в которых воспитывались дети-инвалиды, составляли 72,1 процента (в 2010 году — 73 процента), в том числе многодетные семьи — 11,5 процента (в 2010 году — 6,4 процента). Алкоголизм или наркомания одного или обоих родителей, имеющих детей-инвалидов, отмечены в 0,05 процента семей (в 2010 году — в 0,9 процента).

Неполные семьи, имеющие ребенка-инвалида, составили 27,9 процента (в 2010 году — 27 процентов). Из них в 45 процентах семей единственный родитель не работал. Более половины детей-инвалидов не получали никакого материального обеспечения от второго (отсутствующего) родителя. Из-за необходимости постоянного ухода за ребенком-инвалидом не могли работать 44,9 процента родителей, имеющих трудовую мотивацию.

Уровень доходов семей, в которых воспитывались дети-инвалиды, оценивался в соответствии с уровнями величины прожиточного минимума, установленного в Свердловской области. Доход выше прожиточного минимума имели 22,5 процента семей, воспитывающих детей-инвалидов (в 2010 году — 27,3 процента); соответствовал прожиточному минимуму доход у 47 процентов семей (в 2010 году — у 36,2 процента). Ниже прожиточного минимума доход имели 30,5 процента семей, воспитывающих детей-инвалидов (в 2010 году — 36,6 процента).

В благоустроенных квартирах проживало 76,6 процента семей, в благоустроенных частных домах — 5,2 процента, проживали в неблагоустроенном частном секторе — 18,2 процента семей.

Многодетная семья

В 2011 году сохранилась устойчивая тенденция увеличения числа многодетных семей, проживающих в Свердловской области. В целом за последние пять лет число многодетных семей увеличилось на 32 процента (с 17069 семей в 2006 году до 25216 семей в 2011 году).

Анализ распределения многодетных семей в Свердловской области по количеству детей показывает преобладание семей с тремя детьми, которые составляли в 2011 году 82,8 процента (в 2010 году — 82,3 процента, в 2009 году — 81,7 процента) всех многодетных семей, проживающих в Свердловской области. Семьи с пятью и более детьми составляли 17,2 процента от общего количества многодетных семей Свердловской области. Полные многодетные семьи составляли 77,3 процента от общего числа многодетных семей Свердловской области, неполные многодетные семьи составляли 22,7 процента от всех многодетных семей Свердловской области.

В 2011 году принят Закон Свердловской области от 20 октября 2011 года № 86-ОЗ «Об областном материнском (семейном) капитале», предусматривающий возможность направления средств областного материнского (семейного) капитала в размере 100000 рублей на получение образования в образовательных учреждениях и на улучшение жилищных условий многодетных семей. Воспользоваться средствами областного материнского (семейного) капитала можно будет начиная с 2013 года, по достижению третьим родившимся ребенком возраста двух лет. В 2011 году в Закон Свердловской области от 20 ноября 2009 года № 100-ОЗ «О социальной поддержке многодетных семей в Свердловской области» внесены изменения, предусматривающие первоочередное предоставление детям из многодетных семей мест в дошкольных образовательных учреждениях.

В соответствии с изменениями, внесенными в Областной закон от 23 октября 1995 года № 28-ОЗ «О защите прав ребенка» Законом Свердловской области от 09 ноября 2011 года № 124-ОЗ «О внесении изменений в Областной закон «О защите прав ребенка», с 2013 года женщине, родившей одновременно двух и более детей, и женщине, родившей третьего и последующих детей, будет предоставляться единовременное пособие в размере 5000 рублей.

В 2007-2011 годах знаками отличия Свердловской области «Материнская доблесть» различных степеней были награждены 2127 матерей, родивших и (или) усыновивших и воспитавших пятерых и более детей.

Постановлением Правительства Свердловской области от 25.04.2011 г. № 454-ПП «О внесении изменений в областную целевую программу «Развитие жилищного комплекса в Свердловской области» на 2011—2015 годы, утвержденную постановлением Правительства Свердловской области от 11.10.2010 г. № 1487-ПП «Об утверждении областной целевой программы «Развитие жилищного комплекса в Свердловской области» на 2011—2015 годы» определен механизм государственной поддержки многодетных семей за счет средств областного бюджета, включенный в областную целевую программу «Развитие жилищного комплекса в Свердловской области» на 2011—2015 годы. За счет реализации программы в 2011—2015 годах предусматривается направить порядка 5 млрд. рублей социальных выплат на улучшение жилищных условий 3899 многодетным семьям. Социальную выплату можно использовать как на строительство жилого помещения, так и на приобретение жилого помещения на первичном рынке и на строительство либо реконструкцию индивидуального жилого дома.

Неполная семья

На протяжении последних лет увеличивается число детей, рожденных от лиц, состоящих в браке: в 2011 году — 70,44 процента. В отношении 14,04 процента детей в 2011 году установлено отцовство. Одинокими матерями зарегистрировано 15,52 процента рождений (в 2010 году — 16,22 процента, в 2009 году — 17,81 процента, в 2008 году — 17,74 процента, 2007 году — 18,91 процента). По итогам 2011 года отделами записи актов гражданского состояния Свердловской области зарегистрировано 11422 акта об установлении отцовства.

Деятельность общественных и религиозных организаций по реализации основных направлений семейной политики

Общественные и религиозные организации, активно работающие в сфере реализации государственной политики по решению проблем детства на принципах социального партнерства с органами государственной власти Свердловской области, вносят значительный вклад в профилактику детского и семейного неблагополучия, создание дополнительных возможностей для оказания помощи семьям и детям, находящимся в трудной жизненной ситуации.

Реализация совместных проектов по профилактике семейного и детского неблагополучия и организации помощи семьям с детьми с общественными организациями позволила не только повысить качество социального обслуживания социально не защищенных граждан, семей и детей, развить рынок негосударственных социальных услуг через укрепление партнерских отношений между государством и неправительственными организациями, но и обобщить и внедрить полученный опыт в деятельность учреждений социального обслуживания.

В рамках реализации постановления Правительства Свердловской области от 08.02.2011 г. № 87-ПП «Об утверждении Порядка предоставления из областного бюджета в 2011 году субсидий на государственную поддержку областных общественных организаций ветеранов, инвалидов, детей погибших (умерших) участников Великой Отечественной войны, бывших несовершеннолетних узников концлагерей, гетто, жертв политических репрессий, а также осуществляющих мероприятия по поддержке детей-сирот и детей, оставшихся без попечения родителей, женщин и семей с детьми, находящихся в трудной жизненной ситуации, имеющих подразделения в муниципальных образованиях в Свердловской области» государственную поддержку в виде субсидий получили 7 общественных организаций, осуществляющих мероприятия по поддержке детей-сирот и детей, оставшихся без попечения родителей, женщин и семей с детьми, находящихся в трудной жизненной ситуации, на общую сумму более 10 млн. рублей.

Вклад Екатеринбургской епархии в дело укрепления института семьи осуществляется посредством просветительской деятельности, возрождаемой системы духовного образования и воспитания в образовательных учреждениях, через реализацию благотворительных проектов, социальных акций и мероприятий, социальное служение в реабилитационных центрах, приютах, путем организации бесплатного благотворительного питания, через деятельность благотворительных организаций «Колыбель», «Милосердие», «Жизнь» и других организаций, общества «Трезвение», через церковную проповедь и православные средства массовой информации.

В 2011 году Министерством физической культуры, спорта и молодежной политики Свердловской области увеличен реестр некоммерческих организаций, реализующих проекты по работе с молодежью, с 14 организаций до 60. Насчитывалось более 300000 детей и молодых граждан Свердловской области — участников проектов и программ данных организаций.

По итогам конкурсного отбора в рамках областной целевой программы «Молодежь Свердловской области», утвержденной постановлением Правительства Свердловской области от 11.10.2010 г. № 1480-ПП «Об утверждении областной целевой программы «Молодежь Свердловской области» на 2011—2015 годы», и областной целевой программы «Патриотическое воспитание граждан в Свердловской области» на 2011—2015 годы», утвержденной постановлением Правительства Свердловской области от 11.10.2010 г. № 1471-ПП «Об утверждении областной целевой программы «Патриотическое воспитание граждан в Свердловской области» на 2011—2015 годы», меры государственной поддержки в виде субсидии получили 102 проекта, реализуемые 43 некоммерческими организациями, на общую сумму 59550 тыс. рублей.

Развитие системы социального обслуживания семьи и детей

На начало 2012 года в Свердловской области функционировали 57 учреждений социального обслуживания семьи и детей, в том числе 25 центров социальной помощи семье и детям, 25 социально-реабилитационных центров для несовершеннолетних, 6 реабилитационных центров для детей и подростков с ограниченными возможностями и 1 социальный приют для детей и подростков. В комплексных центрах социального обслуживания населения функционировали 11 отделений по работе с семьей и детьми. Также в систему социального обслуживания семьи и детей включены 3 детских дома-интерната для умственно отсталых детей.

В 2011 году прошли социальную реабилитацию в учреждениях социального обслуживания семьи и детей 4047 несовершеннолетних в условиях круглосуточного пребывания и 3013 несовершеннолетних в условиях дневного пребывания. Социальная реабилитация несовершеннолетних и семей в учреждениях социального обслуживания семьи и детей осуществляется на основе индивидуальных программ социальной реабилитации. Численность семей, которым в 2011 году были предоставлены социальные услуги, составила 265903 семьи, что на 26 процентов больше аналогичного показателя 2010 года (в 2010 году — 196453 семьи).

В 2011 году учреждениями социального обслуживания семьи и детей оказано более 7 млн. различных видов социальных услуг. Среди оказанных социальных услуг наибольшую долю составляли социально-педагогические (более 3,5 млн. услуг) и социально-бытовые (более 1,5 млн. услуг).

Отделения профилактики безнадзорности несовершеннолетних с участковыми социальными службами функционировали в 25 центрах социальной помощи семье и детям, 23 социально-реабилитационных центрах для несовершеннолетних и 9 комплексных центрах социального обслуживания населения Свердловской области. Число обслуженных отделениями профилактики безнадзорности несовершеннолетних и количество предоставленных ими услуг за последние три года увеличилось более чем на 40 процентов, что способствовало снижению численности детей, находящихся в социально опасном положении, и детей, утративших родительское попечение. Число семей и детей, находящихся в социально опасном положении, ежегодно снижается на 5—6 процентов.

Высокую эффективность социального обслуживания демонстрирует технология «социальная поликлиника» (в 2009—2011 годах в Свердловской области открыты «социальные поликлиники» на базе 11 учреждений социального обслуживания семьи и детей). Детские телефоны доверия эффективны как оперативные службы социально-психологической помощи с использованием телефонной коммуникации, достаточно мобильные и позволяющие в сжатые сроки оказывать детям и их родителям (лицам их заменяющим) экстренную консультативно-психологическую помощь по телефону, в том числе в случаях жестокого обращения и насилия в отношении детей, включая случаи сексуального насилия как в семье, так и вне ее. В течение 2011 года на телефон доверия поступило более 54000 обращений. Наибольшее количество обращений составляли телефонные звонки от детей и подростков — более 33000 звонков, или 61 процент от общего числа звонков, поступивших на телефон доверия, от родителей детей и подростков (лиц, их замещающих) поступило более 12000 звонков (22 процента), от иных граждан — более 8000 звонков (17 процентов).

Эффективно реализуется учреждениями социального обслуживания семьи и детей новая функция — осуществление отдельных полномочий органов опеки и попечительства в отношении несовершеннолетних граждан, таких как выявление несовершеннолетних, нуждающихся в установлении над ними опеки или попечительства, включая обследование условий жизни таких несовершеннолетних граждан и их семей; подбор и подготовка граждан, выразивших желание стать опекунами или попечителями несовершеннолетних граждан либо принять детей, оставшихся без попечения родителей, в семью на воспитание). На начало 2012 года указанные полномочия на конкурсной основе осуществляли 52 учреждения социального обслуживания семьи и детей.

На базе учреждений социального обслуживания семьи и детей Свердловской области открыты 44 школы замещающих родителей. Разработана и апробирована программа подготовки кандидатов в приемные родители. Для поддержки и оказания помощи семьям, принявшим на воспитание детей, профилактики вторичных отказов от детей, жестокого обращения в отношении приемных детей в структуре государственных учреждений социального обслуживания семьи и детей функционировало 48 отделений сопровождения замещающих семей и 34 отделения психолого-педагогической помощи.

В структуре учреждений социального обслуживания семьи и детей функционировали 14 кризисных отделений для женщин с детьми, пострадавших от насилия, деятельность которых направлена на раннюю профилактику домашнего насилия и жестокого обращения среди детей и подростков, повышение уровня информированности по данной проблеме, формирование у взрослого населения навыков эффективного воспитания, привлечение общественного внимания к проблеме домашнего насилия и жестокого обращения в отношении женщин и детей. Ежегодно специалистами кризисных отделений для женщин предоставляется порядка 300 тыс. услуг более чем 40 тыс. женщин, оказавшихся в трудной жизненной ситуации.

Заключение

Деятельность исполнительных органов государственной власти Свердловской области и подведомственных им учреждений по улучшению положения семьи и несовершеннолетних в соответствии с направлениями региональной государственной семейной политики позволила в 2011 году как добиться существенных положительных результатов, так и выявить недостатки, требующие решения в 2012 году.

В качестве достигнутых в 2011 году в Свердловской области позитивных изменений в положении семьи и детей необходимо отметить следующее:

1) в области демографии:

стабильное увеличение числа родившихся детей;

увеличение процента рождения второго и последующих детей;

снижение числа абортов;

снижение общей смертности населения и младенческой смертности;

сохранение тенденции к снижению естественной убыли населения;

сохранение численности детского населения в общей численности населения Свердловской области;

увеличение числа зарегистрированных браков;

2) в области повышения уровня жизни и благосостояния:

увеличение сводного индекса потребительских цен на товары и услуги;

увеличение номинальных и реальных располагаемых денежных доходов у населения Свердловской области;

повышение оплаты труда работников бюджетной сферы;

сокращение задолженности по заработной плате;

сокращение уровня общей безработицы;

сокращение числа семей, состоящих на учете в качестве нуждающихся в жилых помещениях;

реализация адресных и областных целевых программ по улучшению жилищных условий жителей Свердловской области;

социальная поддержка семей с детьми через систему государственных пособий гражданам, имеющим детей;

3) в области здравоохранения:

укрепление материальной базы учреждений родовспоможения и детства;

увеличение числа мест для детей в дневных стационарах при поликлиниках;

снижение летальности новорожденных от врожденных пороков развития;

открытие центров здоровья для детей и пилотных площадок «Клиника, дружественная к молодежи»;

увеличение пренатально выявленных пороков развития плода;

улучшение пренатальной диагностики синдрома Дауна;

рост числа беременных женщин, вставших на учет в ранние сроки беременности;

превышение числа родов над числом абортов;

улучшение показателей здоровья беременных женщин;

(Окончание на 12-й стр.).

(Окончание. Начало на 9—11-й стр.).

высокий охват детского населения профилактическими осмотрами;

снижение уровней летальности и ранней неонатальной смертности среди новорожденных с экстремально низкой массой тела при рождении;

стабилизация и снижение заболеваемости острыми кишечными инфекциями и дизентерией среди детей и подростков;

проведение углубленной диспансеризации подростков;

снижение уровня смертности детей в возрасте 0—17 лет;

4) в области питания:

обеспечение новорожденных, родившихся с низкой и экстремально низкой массой тела, детей с тяжелыми формами пищевой аллергии с непереносимостью белков коровьего молока бесплатными продуктами специализированного лечебного питания;

увеличение охвата учащихся организованным горячим питанием;

увеличение различных видов дотаций на питание школьников;

увеличение охвата всеми видами питания учащихся в учреждениях начального профессионального образования;

5) в области образования:

увеличение количества дошкольных образовательных учреждений;

увеличение охвата детей дошкольного возраста дошкольным образованием;

введение и реализация федерального государственного образовательного стандарта начального общего образования во всех общеобразовательных учреждениях Свердловской области;

победа Свердловской области в конкурсном отборе региональных программ развития образования по реализации мероприятий Федеральной целевой программы развития образования на 2011—2015 годы по направлению «Достижение во всех субъектах Российской Федерации стратегических ориентиров национальной образовательной инициативы «Наша новая школа»;

укрепление материально-технической базы образовательных учреждений;

создание условий для получения образования детьми—инвалидами и детьми с ограниченными возможностями здоровья как в специальных (коррекционных) образовательных учреждениях, так и в специальных (коррекционных) классах муниципальных общеобразовательных школ;

реализация проекта «Развитие дистанционного образования детей-инвалидов, обучающихся на дому»;

6) в области трудовой занятости семьи и несовершеннолетних:

увеличение числа трудоустроенных несовершеннолетних, в том числе в летний период;

увеличение числа несовершеннолетних, женщин и лиц с семейными обязанностями, получивших услуги по профессиональной ориентации и трудоустройству;

7) в области семейного отдыха, отдыха и оздоровления детей, в том числе подростков:

увеличение количества спектаклей и мероприятий для детей;

увеличение числа детей и подростков, посещающих музеи;

совершенствование форм работы по организации досуга семьи и детей;

укрепление взаимодействия учреждений культуры с объединениями современной молодежной культуры;

сохранение количества проводимых детских мероприятий на бесплатной основе;

увеличение виртуальных пользователей библиотек;

увеличение численности клубов по месту жительства;

развитие инфраструктуры физической культуры и спорта;

увеличение финансирования организации отдыха и оздоровления детей и числа оздоровленных детей и подростков;

снижение уровня заболеваемости детей в оздоровительных учреждениях;

8) в области развития форм устройства в семью детей-сирот и детей, оставшихся без попечения родителей:

сокращение численности впервые выявленных детей-сирот и детей, оставшихся без попечения родителей;

уменьшение численности впервые выявленных социальных сирот;

уменьшение численности детей, оставленных матерями при рождении;

уменьшение численности детей, отобранных у родителей при непосредственной угрозе жизни или здоровью;

уменьшение числа детей, в отношении которых родители лишены или ограничены в родительских правах;

увеличение числа граждан, прошедших подготовку в школах приемных родителей, выразивших желание стать опекунами или попечителями несовершеннолетних граждан;

увеличение численности детей, переданных на семейные формы устройства;

увеличение численности детей, переданных на воспитание в приемные семьи;

сокращение численности детей, усыновленных иностранными гражданами;

увеличение численности усыновленных детей российскими гражданами;

сокращение доли детей-сирот и детей, оставшихся без попечения родителей, находящихся в учреждениях государственного воспитания;

уменьшение числа детей-сирот и детей, оставшихся без попечения родителей, в отношении которых отменено решение органа опеки и попечительства о передаче ребенка на воспитание в семью;

увеличение количества жилых помещений, приобретаемых для предоставления детям-сиротам и детям, оставшимся без попечения родителей;

9) в области положения отдельных категорий детей:

укрепление материально-технической базы образовательных учреждений для детей-сирот и детей, оставшихся без попечения родителей;

усиление приоритета семейного устройства детей-сирот и детей, оставшихся без попечения родителей, — воспитанников образовательных учреждений для детей-сирот и детей, оставшихся без попечения родителей;

создание служб сопровождения выпускников;

разработка системы мониторинга жизнеустройства выпускников образовательных учреждений для детей-сирот и детей, оставшихся без попечения родителей;

снижение частоты отставания в психическом развитии у воспитанников домов-ребенка;

увеличение числа детей из домов ребенка, возвращенных в семью и усыновленных;

снижение уровня инвалидности детского населения Свердловской области;

снижение числа детей с психической патологией, впервые признанных инвалидами, из городских территорий;

10) в области профилактики безнадзорности несовершеннолетних:

обеспечение максимальной занятости детей и подростков в летний период;

снижение количества детей в возрасте от 6,5 до 18 лет, не посещающих образовательные учреждения по неуважительной причине;

пропаганда здорового образа жизни, предупреждение наркомании, алкоголизма, табакокурения среди несовершеннолетних;

11) в области профилактики преступлений и правонарушений, совершаемых несовершеннолетними и в отношении несовершеннолетних:

уменьшение количества подростков, совершивших общественно опасные деяния;

уменьшение количества несовершеннолетних, совершивших преступления;

уменьшение количества преступлений, совершенных несовершеннолетними;

уменьшение количества преступлений, совершенных в группах несовершеннолетних;

уменьшение количества преступлений, совершенных несовершеннолетними в группах с участием взрослых лиц;

снижение числа преступлений, совершенных подростками повторно;

уменьшение числа преступных посягательств в отношении несовершеннолетних;

12) в области положения отдельных категорий семей:

увеличение государственной поддержки молодым семьям на улучшение жилищных условий;

рост молодых семей, проживающих в сельской местности, поставленных на учет в качестве нуждающихся в улучшении жилищных условий;

устойчивая тенденция увеличения числа многодетных семей и числа многодетных семей, воспитывающих 5 и более детей;

увеличение числа детей, рожденных от лиц, состоящих в браке;

13) в области социального обслуживания семьи и детей:

увеличение количества социально-психологических услуг, предоставленных детям и семьям, в том числе за счет подключения учреждений социального обслуживания семьи и детей к единому федеральному номеру детского телефона доверия 8-800-2000-122;

увеличение числа несовершеннолетних, прошедших социальную реабилитацию в учреждениях;

увеличение числа семей, которым были предоставлены социальные услуги;

увеличение числа воспитанников учреждений, направленных на усыновление, под опеку (попечительство), в приемную семью и семейные воспитательные группы;

уменьшение числа детей, направляемых в государственные интернатные учреждения;

внедрение в деятельность учреждений новых технологий социального обслуживания.

Вместе с тем в 2011 году выявлены негативные моменты в положении семьи и несовершеннолетних, требующие решения:

1) замедление темпов прироста числа родившихся;

2) снижение численности постоянного населения Свердловской области;

3) увеличение числа расторжений брака;

4) сохранение просроченной задолженности по заработной плате;

5) наличие большого процента молодежи, родителей, воспитывающих несовершеннолетних детей, детей-инвалидов, женщин, а также граждан, имеющих высшее и среднее профессиональное образование, в общей численности безработных граждан;

6) более низкая обеспеченность кадрами в областной службе родовспоможения и детства, чем по России;

7) снижение коечного фонда акушерско-гинекологического профиля;

8) снижение охвата беременных УЗИ-скринингом;

9) высокая частота абортов;

10) проблема абортов у первобеременных женщин;

11) увеличение доли преждевременных родов;

12) повышение уровня невынашивания беременности;

13) проблема ВИЧ-инфекции среди беременных;

14) рост числа детей, родившихся от ВИЧ-инфицированных матерей;

15) низкий охват детей осмотрами стоматолога;

16) проблема социально значимых заболеваний среди детей;

17) рост наркомании среди подростков;

18) рост уровня острой заболеваемости детей и подростков во всех видах образовательных учреждений;

19) увеличение числа детей и подростков, имеющих хронические заболевания и отклонения в состоянии здоровья;

20) проблема травм и отравлений среди детей;

21) проблема убийств и самоубийств среди детей;

22) сохранение доли детей, подверженных фактору неудовлетворительного питания;

23) невыполнение норм потребления основных продуктов питания;

24) недостаточная организация внутреннего контроля за качеством и безопасностью питания в образовательных учреждениях;

25) проблема обеспечения пищеблоков образовательных учреждений всех типов квалифицированными кадрами;

26) сохранение дефицита мест в детских садах;

27) трудности в комплектовании квалифицированными кадрами вновь введенных зданий детских садов;

28) сохраняющийся рост хронических форм патологии у детей, снижение количества здоровых детей во всех возрастно-половых группах в образовательной системе;

29) увеличение доли детей, обучающихся в общеобразовательных учреждениях во вторую смену;

30) сокращение числа детей, посещающих театры;

31) сокращение количества клубных формирований для детей и подростков и участников в них;

32) сокращение количества детских библиотек;

33) отсутствие в ряде муниципальных образований в Свердловской области специализированных детских библиотек;

34) уменьшение числа групп для часто и длительно болеющих детей, логопедических групп, групп для детей с заболеваниями нервной системы и психическими расстройствами;

35) ухудшение санитарно-эпидемиологической ситуации в летних оздоровительных учреждениях;

36) повышение уровня первичной инвалидности детей с врожденными пороками развития;

37) сокращение количества учреждений дополнительного образования Свердловской области;

38) большая доля преступлений, совершенных в группах с участием ранее судимых подростков;

39) более 70 процентов несовершеннолетних, привлеченных к уголовной ответственности, являлись учащимися образовательных учреждений;

40) уровень детской алкоголизации продолжает оставаться достаточно высоким;

41) большая доля преступлений, совершенных в состоянии алкогольного опьянения, от общего количества преступлений, совершенных несовершеннолетними.

Для устранения негативных моментов в различных сферах жизнедеятельности детей, закрепления достигнутых положительных результатов и тенденций в 2012 году в Свердловской области необходимо принять комплекс мер, среди которых:

1) укрепление семейных ценностей и традиций, повышение качества жизни семей с детьми, защита прав детей, находящихся в трудной жизненной ситуации, в том числе прав на охрану здоровья, образование, социальное обслуживание, отдых и оздоровление;

2) внедрение технологии «социальная поликлиника» в качестве ведущей в деятельность всех учреждений социального обслуживания семьи и детей;

3) обеспечение социальной реабилитации семей, граждан, детей исключительно на индивидуально-программной основе;

4) создание условий для обеспечения доступности жилья для граждан и семей с детьми, улучшение жилищных условий многодетных и молодых семей;

5) содействие занятости и проведение активной политики на рынке труда на основе дифференцированного подхода для различных категорий детей;

6) совершенствование системы социальных льгот и выплат для граждан, имеющих детей, в том числе выплата областного материнского (семейного) капитала и установление семьям, нуждающимся в поддержке, ежемесячной денежной выплаты при рождении третьего и последующих детей;

7) обеспечение выполнения областных законов социальной направленности и областных целевых программ, направленных на улучшение положения семьи и детей;

8) совершенствование деятельности учреждений здравоохранения по профилактике, лечению, предупреждению распространения социально опасных заболеваний среди детского населения (туберкулез, ВИЧ-инфекция, наркомания, заболевания, передаваемые половым путем);

9) обеспечение доступности дошкольного образования для детей от 3 до 7 лет;

10) усиление контроля состояния среды в образовательных учреждениях области;

11) реализация мероприятий по результатам диспансеризации детского населения и совершенствование мониторинга состояния здоровья детей;

12) организация комплексной реабилитации лиц, условно осужденных, освобожденных из учреждений уголовно-исправительной системы, обеспечение их занятости и трудоустройства;

13) разработка мер, направленных на решение проблемы занятости среди граждан, имеющих детей, и женщин, в том числе создание условий для профессионального обучения и переобучения женщин, находящихся в отпуске по уходу за ребенком до достижения им возраста трех лет;

14) создание условий для получения образования (в том числе профессионального) детьми-сиротами и детьми, оставшимися без попечения родителей, детьми-инвалидами в соответствии с их индивидуальными особенностями и потребностями;

15) повышение эффективности взаимодействия с органами и учреждениями системы профилактики безнадзорности и правонарушений несовершеннолетних с целью предупреждения совершения повторных преступлений со стороны судимых несовершеннолетних, по предупреждению безнадзорности и правонарушений несовершеннолетних.

Выполнение данных задач в рамках межведомственного взаимодействия по улучшению положения семьи и детей, определению новых приоритетов с учетом достигнутых в предыдущий период результатов позволит не только преодолеть негативные тенденции в положении несовершеннолетних, но и повысить качество жизни семей и детей в Свердловской области.

ПРАВИТЕЛЬСТВО СВЕРДЛОВСКОЙ ОБЛАСТИ

ПОСТАНОВЛЕНИЕ

11.12.2012 г. № 1419-ПП
Екатеринбург

О внесении изменений в Территориальную программу государственных гарантий оказания гражданам Российской Федерации, проживающим в Свердловской области, бесплатной медицинской помощи на 2012 год, утвержденную постановлением Правительства Свердловской области от 14.06.2012 г. № 649-ПП

В соответствии со статьей 101 Областного закона от 10 марта 1999 года № 4-ОЗ «О правовых актах в Свердловской области» Правительство Свердловской области

ПОСТАНОВЛЯЕТ:

1. Внести в Территориальную программу государственных гарантий оказания гражданам Российской Федерации, проживающим в Свердловской области, бесплатной медицинской помощи на 2012 год, утвержденную постановлением Правительства Свердловской области от 14.06.2012 г. № 649-ПП «О Территориальной программе государственных гарантий оказания гражданам Российской Федерации, проживающим в Свердловской области, бесплатной медицинской помощи на 2012 год» («Областная газета», 2012, 22 июня, № 236—238) с изменениями, внесенными постановлением Правительства Свердловской области от 08.08.2012 г. № 864-ПП («Областная газета», 2012, 15 августа, № 322) (далее — Программа), следующие изменения:

1) в подпункте 1 пункта 18 число «320,9» заменить числом «317,0»;

2) в подпункте 2 пункта 18 число «585,3» заменить числом «585,5»;

3) в подпункте 3 пункта 18 число «1994,6» заменить числом «1995,2»;

4) в части второй пункта 19 число «11898,5» заменить числом «11981,5»;

5) в части четвертой пункта 19 число «10224,3» заменить числом «10190,1», число «4504,6» заменить числом «4509,5» и число «5578,6» заменить числом «5539,3»;

6) приложение № 2 к Программе изложить в новой редакции (прилагается);

7) приложение № 3 к Программе изложить в новой редакции (прилагается);

8) приложение № 4 к Программе изложить в новой редакции (прилагается).

2. Внести изменения в Территориальную программу государственных гарантий оказания гражданам Российской Федерации, проживающим в Свердловской области, бесплатной медицинской помощи на 2012 год в Законодательное Собрание Свердловской области для согласования.

3. Поручить представлять изменения в Территориальную программу государственных гарантий оказания гражданам Российской Федерации, проживающим в Свердловской области, бесплатной медицинской помощи на 2012 год в Законодательном Собрании Свердловской области Министру здравоохранения Свердловской области, Члену Правительства Свердловской области А.Р. Белявскому.

4. Контроль за исполнением настоящего постановления возложить на Первого Заместителя Председателя Правительства Свердловской области В.А. Власова.

5. Настоящее постановление опубликовать в «Областной газете».

Председатель Правительства
Свердловской области Д.В. Паслер.

К постановлению Правительства
Свердловской области
от 11.12.2012 г. № 1419-ПП

Приложение № 2
к Территориальной программе государственных гарантий оказания гражданам Российской Федерации, проживающим в Свердловской области, бесплатной медицинской помощи на 2012 год

Объем финансовых средств, направленных на здравоохранение Свердловской области и реализацию Территориальной программы государственных гарантий оказания гражданам Российской Федерации, проживающим в Свердловской области, бесплатной медицинской помощи на 2012 год в разрезе источников финансирования

Номер строки	Наименование расходов	Сумма, тыс.рублей	Расходы на одного человека, рублей
1	Расходы областного бюджета без платежей на обязательное медицинское страхование неработающего населения	30 659 023,8	7 134,1
2	Расходы местных бюджетов <*>	844 638,0	196,5
3	Расходы Территориального фонда обязательного медицинского страхования Свердловской области (с учетом закрытых административно-территориальных образований) — всего, <**>	19 986 740,2	4 650,8
	в том числе расходы областного бюджета по платежам на обязательное страхование неработающего населения	10 817 514,0	2 517,2
4	Расходы на финансирование здравоохранения Свердловской области — всего,	51 490 402,0	11 981,5
	в том числе на финансирование Территориальной программы государственных гарантий оказания гражданам Российской Федерации, проживающим в Свердловской области, бесплатной медицинской помощи на 2012 год <*>	43 792 095,1	10 190,1

Примечания:

<*> Расчетно.

Численность населения Свердловской области — 4297,5 тыс. человек (с учетом населения закрытых административно-территориальных образований).

<**> Расходы Территориального фонда обязательного медицинского страхования Свердловской области включают расходы на содержание аппарата органов управления Территориальным фондом обязательного медицинского страхования Свердловской области.

К постановлению Правительства
Свердловской области
от 11.12.2012 г. № 1419-ПП

Приложение № 3
к Территориальной программе государственных гарантий оказания гражданам Российской Федерации, проживающим в Свердловской области, бесплатной медицинской помощи на 2012 год

Утверждённая стоимость Территориальной программы государственных гарантий оказания гражданам Российской Федерации, проживающим в Свердловской области, бесплатной медицинской помощи по источникам ее финансового обеспечения на 2012 год

Номер строки	Источники финансового обеспечения Территориальной программы государственных гарантий оказания гражданам Российской Федерации, проживающим в Свердловской области, бесплатной медицинской помощи	Номер строки	Утвержденная стоимость Территориальной программы государственных гарантий оказания гражданам Российской Федерации, проживающим в Свердловской области, бесплатной медицинской помощи на 2012 год	
			всего (тыс. рублей)	на одного человека (одно застрахованное лицо по обязательному медицинскому страхованию) (рублей)
1	2	3	4	5
1.	Стоимость Территориальной программы государственных гарантий оказания гражданам Российской Федерации, проживающим в Свердловской области, бесплатной медицинской помощи на 2012 год всего (сумма строк 02+03),в том числе:	01	43 792 095,1	10 190,1
2.	Средства консолидированного бюджета Свердловской области *	02	16 783 851,2	3 905,5
3.	Стоимость территориальной программы обязательного медицинского страхования (далее — ОМС) всего (сумма строк 04+05)	03	27 008 243,9	6 093,7
4.	Средства консолидированного бюджета Свердловской области на содержание медицинских организаций, работающих в системе ОМС	04	7 021 503,7	1 584,2
5.	Средства территориальной программы ОМС за счет средств обязательного медицинского страхования (сумма строк 06+07+08+09), в том числе:	05	19 986 740,2	4 509,5
6.	Субвенции из бюджета Федерального фонда обязательного медицинского страхования в соответствии с постановлением Правительства Российской Федерации от 23.06.2011 г. № 496 «О порядке распределения, предоставления и расходования в 2012 году субвенций из бюджета Федерального фонда обязательного медицинского страхования бюджетам территориальных фондов обязательного медицинского страхования на осуществление переданных органам государственной власти субъектов Российской Федерации полномочий Российской Федерации в сфере обязательного медицинского страхования»	06	19 608 645,4	4 424,3
7.	Платежи бюджета Свердловской области на финансовое обеспечение территориальной программы обязательного медицинского страхования в части базовой программы	07	140 978,6	31,8
8.	Платежи бюджета Свердловской области на финансовое обеспечение дополнительных видов и условий оказания медицинской помощи, не установленных базовой программой	08		
9.	Прочие поступления	09	237 116,2	53,5

Примечание:

* Без учета бюджетных ассигнований федерального бюджета на обеспечение отдельных категорий граждан необходимыми лекарственными средствами, реализацию приоритетного национального проекта «Здоровье», целевые программы, а также средств по пункту 4 строке 04.

Численность населения Свердловской области — 4297,5 тыс. человек (с учетом населения закрытых административно-территориальных образований).

Численность застрахованного населения Свердловской области — 4432,119 тыс. человек.

К постановлению Правительства
Свердловской области
от 11.12.2012 г. № 1419-ПП

Приложение № 4
к Территориальной программе государственных гарантий оказания гражданам Российской Федерации, проживающим в Свердловской области, бесплатной медицинской помощи на 2012 год

Утвержденная стоимость Территориальной программы государственных гарантий оказания гражданам Российской Федерации, проживающим в Свердловской области, бесплатной медицинской помощи по условиям ее предоставления на 2012 год

Номер строки	Медицинская помощь по источникам финансового обеспечения и условиям предоставления	Единица измерения	Территориальные нормативы объемов медицинской помощи на одного жителя (по территориальной программе обязательного медицинского страхования — на 1 застрахованное лицо) в год	Территориальные нормативы финансовых затрат на единицу объема медицинской помощи	Подушевые нормативы финансового обеспечения, предусмотренные Территориальной программой государственных гарантий оказания гражданам Российской Федерации, проживающим в Свердловской области, бесплатной медицинской помощи на 2012 год (рублей)		Стоимость Территориальной программы государственных гарантий оказания гражданам Российской Федерации, проживающим в Свердловской области, бесплатной медицинской помощи на 2012 год по источникам финансирования (тыс.рублей)			
					за счет средств консолидированного бюджета субъекта Российской Федерации	за счет средств обязательного медицинского страхования	за счет средств консолидированного бюджета субъекта Российской Федерации	за счет средств обязательного медицинского страхования	всего	в процентах к итогу
1	2	3	4	5	6	7	8	9	10	11
1	Медицинская помощь, предоставляемая за счет консолидированного бюджета, в том числе:		X	X	3 905,5	X	16783851,2	X	16783851,2	38,3
2	скорая медицинская помощь	вызовов	0,317	1999,9	633,7	X	2 723 411,6	X	2 723 411,6	X
3	при заболеваниях, не включенных в Территориальную программу обязательного медицинского страхования (далее — ОМС):		X	X	2150,3	X	9 241 020,2	X	9 241 020,2	X
4	амбулаторная медицинская помощь	посещений	0,734	670,9	492,1	X	2 114 815,1	X	2 114 815,1	X
5	стационарная медицинская помощь	койко-дней	0,666	2 395,9	1 596,4	X	6 860 314,2	X	6 860 314,2	X
6	медицинская помощь в дневных стационарах	пациенто-дней	0,092	676,1	61,9	X	265 890,9	X	265 890,9	X
7	при заболеваниях, включенных в базовую программу ОМС, гражданам Российской Федерации, не идентифицированным и не застрахованным в системе ОМС		X	X	67,2	X	288 808,5	X	288 808,5	X
8	скорая медицинская помощь	вызовов				X		X		X
9	амбулаторная медицинская помощь	посещений	0,002	451,5	1,0	X	4 419,8	X	4 419,8	X
10	стационарная медицинская помощь	койко-дней	0,027	2 450,0	66,2	X	284 388,7	X	284 388,7	X
11	медицинская помощь в дневных стационарах	пациенто-дней				X		X		X
12	прочие виды медицинских и иных услуг		X	X	796,7	X	3 423 685,2	X	3 423 685,2	X
13	специализированная высокотехнологичная медицинская помощь, оказываемая в медицинских организациях субъекта Российской Федерации	койко-дней	X	X	257,6	X	1 106 925,7	X	1 106 925,7	X

(Окончание на 13-й стр.).

(Окончание. Начало на 12-й стр.).

14	Средства консолидированного бюджета субъекта Российской Федерации на содержание медицинских организаций, работающих в системе ОМС		X	X	1 633,9	X	7 021 503,7	X	7 021 503,7	16,0
15	скорая медицинская помощь									
16	амбулаторная медицинская помощь	посещений	X	81,5	703,6	X	3 023 688,4	X	3 023 688,4	X
17	стационарная медицинская помощь	коек-дней	X	452,1	881,2	X	3 786 809,3	X	3 786 809,3	X
18	медицинская помощь в дневных стационарах	пациенто-дней	X	99,0	49,1	X	211 060,0	X	211 060,0	X
19	Медицинская помощь в рамках Территориальной программы ОМС:		X	X	X	4504,9	X	19986740,2	19986740,2	45,6
20	амбулаторная медицинская помощь	посещений	8,366	205,3	X	1717,9	X	7 613733,8	7 613733,8	X
21	стационарная медицинская помощь	коек-дней	1,890	1267,6	X	2395,4	X	10616628,2	10616628,2	X
22	медицинская помощь в дневных стационарах	пациенто-дней	0,481	469,8	X	226,0	X	1001 643,4	1001 643,4	X
23	затраты на административно-управленческий персонал Территориального фонда обязательного медицинского страхования Свердловской области		X	X	X	99,1	X	439 708,3	439 708,3	X
24	затраты на административно-управленческий персонал страховых медицинских организаций		X	X	X	71,0	X	315 026,5	315 026,5	X
25	в том числе: медицинская помощь, предоставляемая в рамках базовой программы ОМС лицам, получившим полис обязательного медицинского страхования в субъекте Российской Федерации		X	X	X	4 307,5	X	19091026,8	19091026,8	
26	амбулаторная медицинская помощь	посещений	8,366	203,5	X	1702,2	X	7544171,9	7544171,9	X
27	стационарная медицинская помощь	коек-дней	1,890	1259,6	X	2380,3	X	10549302,4	10549302,4	X
28	медицинская помощь в дневных стационарах	пациенто-дней	0,481	467,9	X	225,1	X	997552,5	997552,5	X
29	Медицинская помощь сверх базовой программы ОМС									X
30	Затраты на медицинскую помощь, предоставляемую в рамках Территориальной программы ОМС при переходе на одноканальное финансирование (расширение статей расходов):		X	X	X	31,8		140 978,6	140 978,6	X
31	амбулаторная медицинская помощь	посещений	X	1,9	X	15,7	X	69 561,9	69 561,9	X
32	стационарная медицинская помощь	коек-дней	X	8,0	X	15,2	X	67 325,8	67 325,8	X
33	медицинская помощь в дневных стационарах	пациенто-дней	X	1,9	X	0,9	X	4 090,9	4 090,9	X
34	в том числе на медицинскую помощь, предоставляемую по видам медицинской помощи и заболеваниям в рамках базовой программы ОМС		X	X	X	31,8		140 978,6	140 978,6	X
35	амбулаторная медицинская помощь	посещений	X	1,9	X	15,7	X	69 561,9	69 561,9	X
36	стационарная медицинская помощь	коек-дней	X	8,0	X	15,2	X	67 325,8	67 325,8	X
37	медицинская помощь в дневных стационарах	пациенто-дней	X	1,9	X	0,9	X	4 090,9	4 090,9	X
38	ИТОГО (сумма строк 1+14+19)		X	X	5 539,3	4 509,5	23805354,9	19986740,2	43792095,1	100
Медицинская помощь по видам в целом по Территориальной программе государственных гарантий										
39	скорая медицинская помощь	вызовов	X	1999,9	X	X	2723411,6		2723411,6	X
40	амбулаторная медицинская помощь	посещений	X	317,0	X	X	5142923,2	7613733,8	12756657,0	X
41	стационарная медицинская помощь	коек-дней	X	1995,2	X	X	12038437,9	10616628,2	22655066,1	X
42	медицинская помощь в дневных стационарах	пациенто-дней	X	585,5	X	X	476896,9	1001643,4	1478540,3	X

ПРАВИТЕЛЬСТВО СВЕРДЛОВСКОЙ ОБЛАСТИ

ПОСТАНОВЛЕНИЕ

13.12.2012 г. № 1421-ПП
Екатеринбург

О внесении изменений в областную целевую программу «Развитие физической культуры и спорта в Свердловской области» на 2011–2015 годы, утвержденную постановлением Правительства Свердловской области от 11.10.2010 г. № 1481-ПП

В соответствии с распоряжением Правительства Российской Федерации от 07.08.2009 г. № 1101-р, Законом Свердловской области от 16 июля 2012 года № 70-ОЗ «О физической культуре и спорте в Свердловской области», постановлением Правительства Свердловской области от 17.09.2010 г. № 1347-ПП «Об утверждении Порядка разработки и реализации областных целевых программ»Правительство Свердловской области

ПОСТАНОВЛЯЕТ:

1. Внести в областную целевую программу «Развитие физической культуры и спорта в Свердловской области» на 2011–2015 годы, утвержденную постановлением Правительства Свердловской области от 11.10.2010 г. № 1481-ПП «Об утверждении областной целевой программы «Развитие физической культуры и спорта в Свердловской области» на 2011–2015 годы» («Областная газета», 2010, 26 ноября, № 422–423/СВ) с изменениями, внесенными постановлениями Правительства Свердловской области от 10.03.2011 г. № 219-ПП («Областная газета», 2011, 26 марта, № 91–96), от 27.05.2011 г. № 630-ПП («Областная газета», 2011, 10 июня, № 203–205), от 07.06.2011 г. № 698-ПП («Областная газета», 2011, 22 июня, № 223–224), от 05.07.2011 г. № 865-ПП («Областная газета», 2011, 16 июля, № 258–259), от 07.10.2011 г. № 1361-ПП («Областная газета», 2011, 18 октября, № 378–379), от 27.10.2011 г. № 1495-ПП («Областная газета», 2011, 09 ноября, № 408–410), от 21.12.2011 г. № 1762-ПП («Областная газета», 2011, 30 декабря, № 498–502), от 30.12.2011 г. № 1859-ПП («Областная газета», 2012, 27 января, № 29–30), от 15.06.2012 г. № 673-ПП («Областная газета», 2012, 06 июля, № 267–268/СВ), от 20.09.2012 г. № 1025-ПП («Областная газета», 2012, 29 сентября, № 388–389), от 29.10.2012 г. № 1219-ПП («Областная газета», 2012, 16 ноября, № 473–476), от 06.12.2012 г. № 1385-ПП, следующие изменения:

1) строку 8 паспорта изложить в следующей редакции:

«	8.	Объемы и источники финансирования областной целевой программы	общий объем финансирования — 24254853,5 тыс. рублей, в том числе: федеральный бюджет — 6047335,2 тыс. рублей; областной бюджет — 11343747,2 тыс. рублей; местные бюджеты — 1336949,6 тыс. рублей; внебюджетные источники — 5526821,5 тыс. рублей »;

2) приложения № 2–4 изложить в новой редакции (прилагаются).

2. Контроль за выполнением настоящего постановления возложить на Первого Заместителя Председателя Правительства Свердловской области В.А. Власова.

3. Настоящее постановление опубликовать в «Областной газете».

Председатель Правительства
Свердловской области Д.В. Паслер.

К постановлению Правительства
Свердловской области
от 13.12.2012 г. № 1421-ПП
Приложение № 2
к областной целевой программе
«Развитие физической культуры
и спорта в Свердловской области»
на 2011–2015 годы

ПЛАН
мероприятий по выполнению областной целевой программы
«Развитие физической культуры и спорта в Свердловской области» на 2011–2015 годы

№ строки	Наименование мероприятия	Сроки выполнения мероприятия	Объем расходов на выполнение мероприятия за счет всех источников ресурсного обеспечения, тыс. рублей						Взаимосвязь с целями и задачами Программы (номер пункта цели; номер строки целевого показателя)
			всего, в том числе	областной бюджет		федеральный бюджет (плановый объем)	местный бюджет (плановый объем)	внебюджетные источники (плановый объем)	
				всего	в том числе субсидии местным бюджетам				
1	2	3	4	5	6	7	8	9	10
1	ПО ОБЛАСТНОЙ ЦЕЛЕВОЙ ПРОГРАММЕ	ВСЕГО	24 254 853,5	11 343 747,2	2 490 593,3	6 047 335,2	1 336 949,6	5 526 821,5	x
2		первый год реализации	3 720 442,6	2 331 803,0	664 550,0	467 822,6	224 817,0	696 000,0	
3		второй год реализации	6 278 962,0	4 535 279,3	598 415,3	775 926,0	239 756,7	728 000,0	
4		третий год реализации	3 106 844,2	1 392 204,0	530 616,0	702 586,6	285 158,6	726 895,0	
5		четвертый год реализации	4 266 461,9	1 509 570,4	336 212,0	1 635 000,0	355 017,3	766 874,2	
6		пятый год реализации	6 882 142,8	1 574 890,5	360 800,0	2 466 000,0	232 200,0	2 609 052,3	
7	Капитальные вложения	Всего	17 638 173,1	8 445 170,3	2 400 025,3	6 047 335,2	1 260 667,6	1 885 000,0	x
8		первый год реализации	2 435 442,6	1 696 803,0	664 550,0	467 822,6	224 817,0	46 000,0	
9		второй год реализации	4 642 482,0	3 617 859,3	562 595,3	775 926,0	209 696,7	39 000,0	
10		третий год реализации	1 931 761,2	957 780,0	514 780,0	702 586,6	271 394,6	0,0	
11		четвертый год реализации	3 003 487,3	1 045 928,0	297 300,0	1 635 000,0	322 559,3	0,0	
12		пятый год реализации	5 625 000,0	1 126 800,0	360 800,0	2 466 000,0	232 200,0	1 800 000,0	
13	Прочие нужды	Всего	6 616 680,4	2 898 576,90	90 568,0	0,0	76 282,0	3 641 821,5	x
14		первый год реализации	1 285 000,0	635 000,0	0,0	0,0	0,0	650 000,0	
15		второй год реализации	1 636 480,0	917 420,0	35 820,0	0,0	30 060,0	689 000,0	
16		третий год реализации	1 175 083,0	434 424,0	15 836,0	0,0	13 764,0	726 895,0	
17		четвертый год реализации	1 262 974,6	463 642,4	38 912,0	0,0	32 458,0	766 874,2	
18		пятый год реализации	1 257 142,8	448 090,5	0,0	0,0	0,0	809 052,3	
19	**ЗАКАЗЧИК 1 - Министерство физической культуры, спорта и молодежной политики Свердловской области**								
20	Всего по Программе по заказчику 1 — Министерству физической культуры, спорта и молодежной политики Свердловской области	x	9 706 070,5	4 963 440,9	90 568,0	1 024 526,1	76 282,0	3 641 821,5	x
21		первый год реализации	2 652 150,0	1 572 600,0	0,0	429 550,0	0,0	650 000,0	
22		второй год реализации	3 081 094,0	1 912 684,0	35 820,0	449 350,0	30 060,0	689 000,0	
23		третий год реализации	1 452 709,1	566 424,0	15 836,0	145 626,1	13 764,0	726 895,0	
24		четвертый год реализации	1 262 974,6	463 642,4	38 912,0	0,0	32 458,0	766 874,2	
25		пятый год реализации	1 257 142,8	448 090,5	0,0	0,0	0,0	809 052,3	
26	КАПИТАЛЬНЫЕ ВЛОЖЕНИЯ								
27	Всего по направлению «Капитальные вложения»:	x	3 089 390,1	2 064 864,0	0,0	1 024 526,1	0,0	0,0	x
28	ОБЪЕКТЫ КАПИТАЛЬНОГО СТРОИТЕЛЬСТВА								
29	Капитальное строительство, всего 8 мероприятий	Всего	3 089 390,1	2 064 864,0	0,0	1 024 526,1	0,0	0,0	x
30		первый год реализации	1 367 150,0	937 600,0	0,0	429 550,0	0,0	0,0	1,2,3; 1,2
31		второй год реализации	1 444 614,0	995 264,0	0,0	449 350,0	0,0	0,0	1,2,3; 1,2
32		третий год реализации	277 626,1	132 000,0	0,0	145 626,1	0,0	0,0	
33	Направление 2 «Спорт высших достижений», объекты капитального строительства								
34	Капитальное строительство, всего 8 мероприятий	Всего	3 089 390,1	2 064 864,0	0,0	1 024 526,1	0,0	0,0	x
35		первый год реализации	1 367 150,0	937 600,0	0,0	429 550,0	0,0	0,0	1,2,3; 1,2
36		второй год реализации	1 444 614,0	995 264,0	0,0	449 350,0	0,0	0,0	1,2,3; 1,2
37		третий год реализации	277 626,1	132 000,0	0,0	145 626,1	0,0	0,0	
38	ПРОЧИЕ НУЖДЫ								
39	Всего по направлению «Прочие нужды»:	x	6 616 680,4	2 898 576,9	90 568,0	0,0	76 282,0	3 641 821,5	x
40	Направление 1 «Массовый спорт», прочие нужды								
41	Субсидия зарегистрированным на территории Свердловской области негосударственным образовательным организациям (за исключением муниципальных учреждений) на возмещение части затрат по обеспечению подготовки спортсменов по техническим и военно-прикладным видам спорта и их участия в спортивных соревнованиях	Всего	56 028,1	56 028,1	0,0	0,0	0,0	0,0	
42		первый год реализации	10 000,0	10 000,0	0,0	0,0	0,0	0,0	
43		второй год реализации	10 600,0	10 600,0	0,0	0,0	0,0	0,0	
44		третий год реализации	11 183,0	11 183,0	0,0	0,0	0,0	0,0	
45		четвертый год реализации	11 798,1	11 798,1	0,0	0,0	0,0	0,0	
46		пятый год реализации	12 447,0	12 447,0	0,0	0,0	0,0	0,0	
47	Развитие материально-технической базы муниципальных учреждений дополнительного образования детей – детско-юношеских спортивных школ	Всего	107 052,0	58 575,0	58 575,0	0,0	48 477,0	0,0	
48		второй год реализации	51 480,0	28 116,0	28 116,0	0,0	23 364,0	0,0	
49		четвертый год реализации	55 572,0	30 459,0	30 459,0	0,0	25 113,0	0,0	
50	Мероприятия по медиаподдержке физкультурно-массовых и спортивных мероприятий на территории Свердловской области, в том числе производство и размещение информационных, научно-популярных, художественно-публицистических материалов в средствах массовой информации; обслуживание сайта Министерства физической культуры, спорта и молодежной политики Свердловской области; изучение общественного мнения по вопросам пропаганды ценностей спорта и активного образа жизни; издание (приобретение) методической, научно-популярной литературы	Всего	21 000,0	21 000,0	0,0	0,0	0,0	0,0	
51		первый год реализации	5 000,0	5 000,0	0,0	0,0	0,0	0,0	
52		третий год реализации	16 000,0	16 000,0	0,0	0,0	0,0	0,0	
53	Направление 2 «Спорт высших достижений», прочие нужды								
54	Поддержка фонда «Фонд поддержки спорта высших достижений в Свердловской области» на развитие физической культуры и спорта в Свердловской области	Всего	2 730 980,8	2 730 980,8	0,0	0,0	0,0	0,0	3; 1, 2
55		первый год реализации	620 000,0	620 000,0	0,0	0,0	0,0	0,0	
56		второй год реализации	871 000,0	871 000,0	0,0	0,0	0,0	0,0	
57		третий год реализации	391 405,0	391 405,0	0,0	0,0	0,0	0,0	
58		четвертый год реализации	412 932,3	412 932,3	0,0	0,0	0,0	0,0	
59		пятый год реализации	435 643,5	435 643,5	0,0	0,0	0,0	0,0	
60	Поддержкаорганизаций любой организационно-правовой формы (за исключением образовательных учреждений) и формы собственности (за исключением государственной и муниципальной), зарегистрированных в установленном порядке на территории Свердловской области, обеспечивающих участие спортивных команд и спортсменов в спортивных соревнованиях всероссийского и (или) международного уровня	Всего	3 641 821,5	0,0	0,0	0,0	0,0	3 641 821,5	3; 1, 2
61		первый год реализации	650 000,0	0,0	0,0	0,0	0,0	650 000,0	
62		второй год реализации	689 000,0	0,0	0,0	0,0	0,0	689 000,0	
63		третий год реализации	726 895,0	0,0	0,0	0,0	0,0	726 895,0	
64		четвертый год реализации	766 874,2	0,0	0,0	0,0	0,0	766 874,2	
65		пятый год реализации	809 052,3	0,0	0,0	0,0	0,0	809 052,3	
66	Обеспечение участия муниципальных учреждений дополнительного образования детей – специализированных детско-юношеских спортивных школ олимпийского резерва в соревнованиях всероссийского и международного уровня и в мероприятиях по подготовке к ним	Всего	59 798,0	31 993,0	31 993,0	0,0	27 805,0	0,0	
67		второй год реализации	14 400,0	7 704,0	7 704,0	0,0	6 696,0	0,0	
68		третий год реализации	29 600,0	15 836,0	15 836,0	0,0	13 764,0	0,0	
69		четвертый год реализации	15 798,0	8 453,0	8 453,0	0,0	7 345,0	0,0	
70	**ЗАКАЗЧИК 2 - Министерство строительства и развития инфраструктуры Свердловской области**								
71	Всего по Программе по заказчику 2 - Министерству строительства и развития инфраструктуры Свердловской области	x	14 548 783,0	6 380 306,3	2 400 025,3	5 022 809,1	1 260 667,6	1 885 000,0	x
72		первый год реализации	1 068 292,6	759 203,0	664 550,0	38 272,6	224 817,0	46 000,0	
73		второй год реализации	3 197 868,0	2 622 595,3	562 595,3	326 576,0	209 696,7	39 000,0	
74		третий год реализации	1 654 135,1	825 780,0	514 780,0	556 960,5	271 394,6	0,0	
75		четвертый год реализации	3 003 487,3	1 045 928,0	297 300,0	1 635 000,0	322 559,3	0,0	
76		пятый год реализации	5 625 000,0	1 126 800,0	360 800,0	2 466 000,0	232 200,0	1 800 000,0	
77	КАПИТАЛЬНЫЕ ВЛОЖЕНИЯ								
78	Всего по направлению «Капитальные вложения»:	x	14 548 783,0	6 380 306,3	2 400 025,3	5 022 809,1	1 260 667,6	1 885 000,0	x
79		первый год реализации	1 068 292,6	759 203,0	664 550,0	38 272,6	224 817,0	46 000,0	
80		второй год реализации	3 197 868,0	2 622 595,3	562 595,3	326 576,0	209 696,7	39 000,0	
81		третий год реализации	1 654 135,1	825 780,0	514 780,0	556 960,5	271 394,6	0,0	
82		четвертый год реализации	3 003 487,3	1 045 928,0	297 300,0	1 635 000,0	322 559,3	0,0	
83		пятый год реализации	5 625 000,0	1 126 800,0	360 800,0	2 466 000,0	232 200,0	1 800 000,0	
84	ОБЪЕКТЫ КАПИТАЛЬНОГО СТРОИТЕЛЬСТВА								
85	Капитальное строительство, всего 82 мероприятия	x	14 548 783,0	6 380 306,3	2 400 025,3	5 022 809,1	1 260 667,6	1 885 000,0	x
86		первый год реализации	1 068 292,6	759 203,0	664 550,0	38 272,6	224 817,0	46 000,0	1,2,3; 1,2,3,4,5
87		второй год реализации	3 197 868,0	2 622 595,3	562 595,3	326 576,0	209 696,7	39 000,0	1,2,3; 1,2,3,4,5
88		третий год реализации	1 654 135,1	825 780,0	514 780,0	556 960,5	271 394,6	0,0	1,2,3; 1,2,4,5,11,13,15
89		четвертый год реализации	3 003 487,3	1 045 928,0	297 300,0	1 635 000,0	322 559,3	0,0	1,2; 1,4,5,11,12,13, 15
90		пятый год реализации	5 625 000,0	1 126 800,0	360 800,0	2 466 000,0	232 200,0	1 800 000,0	1,2; 1,4,5,11,12,13, 15
91	Направление 1 «Массовый спорт», объекты капитального строительства								
92	Капитальное строительство, всего 64 мероприятия	Всего	3 144 000,0	1 930 523,3	1 930 523,3	192 809,1	935 667,6	85 000,0	x
93		первый год реализации	803 639,6	589 550,0	589 550,0	18 272,6	149 817,0	46 000,0	1,2,3; 1,2
94		второй год реализации	613 366,0	368 093,3	368 093,3	46 576,0	159 696,7	39 000,0	1,2,3; 1,2
95		третий год реализации	815 135,1	514 780,0	514 780,0	28 960,5	271 394,6	0,0	1,2,3; 1,2,4,5,11,13,15
96		четвертый год реализации	528 859,3	297 300,0	297 300,0	9 000,0	222 559,3	0,0	1,2; 1,4,5,11,12,13, 15
97		пятый год реализации	383 000,0	160 800,0	160 800,0	90 000,0	132 200,0	0,0	1,2; 1,4,5,11,12,13, 15
98	Направление 2 «Спорт высших достижений», объекты капитального строительства								
99	Капитальное строительство, всего 18 мероприятий	Всего	11 404 783,0	4 449 783,0	469 502,0	4 830 000,0	325 000,0	1 800 000,0	x
100		первый год реализации	264 653,0	169 653,0	75 000,0	20 000,0	75 000,0	0,0	1,2,3; 1,2
101		второй год реализации	2 584 502,0	2 254 502,0	194 502,0	280 000,0	50 000,0	0,0	1,2,3; 1,2
102		третий год реализации	839 000,0	311 000,0	0,0	528 000,0	0,0	0,0	1,2,3; 1,2,4,5,11,13,15
103		четвертый год реализации	2 474 628,0	748 628,0	0,0	1 626 000,0	100 000,0	0,0	1,2; 1,4,5,11,12,13, 15
104		пятый год реализации	5 242 000,0	966 000,0	200 000,0	2 376 000,0	100 000,0	1 800 000,0	1,2; 1,4,5,11,12,13, 15

К постановлению Правительства
Свердловской области
от 13.12.2012 г. № 1421-ПП
Приложение № 3
к областной целевой программе
«Развитие физической культуры
и спорта в Свердловской области»
на 2011–2015 годы

ПЕРЕЧЕНЬ
объектов капитального строительства для бюджетных инвестиций областной целевой программы
«Развитие физической культуры и спорта в Свердловской области» на 2011–2015 годы

№ строки	Наименование объекта капитального строительства / источники расходов на финансирование объекта капитального строительства	Адрес объекта капитального строительства	Форма собственности	Сметная стоимость объекта в текущих ценах, тыс. рублей	Сроки строительства (проектно-сметных работ, экспертизы проектно-сметной документации)		Объемы финансирования, тыс. рублей					Главный распорядитель бюджетных средств
					начало (год)	ввод (завершение) (год)	первый год	второй год	третий год	четвертый год	пятый год	
1	2	3	4	5	6	7	8	9	10	11	12	13
1	**Строительство объектов муниципальной собственности (физкультурно-оздоровительных комплексов)**											
2	Плавательный бассейн с ваннами размером 25х11 м и 10х6, Свердловская область, город Арамиль, улица 1 мая, дом 60-в	Свердловская область, город Арамиль, улица 1 мая,дом 60-в	муниципальная	144 859,6	2011	2013	61 422,6	30 492,6	52 944,4	0,0	0,0	Министерство строительства и развития инфраструктуры Свердловской области
3	федеральный бюджет						6 422,6	12 295,0	0,0	0,0	0,0	
4	областной бюджет						25 000,0	10 000,0	47 649,9	0,0	0,0	
5	местный бюджет						5 000,0	8 197,6	5 294,5	0,0	0,0	
6	внебюджетные источники						25 000,0		0,0	0,0	0,0	
7	Физкультурно-оздоровительный комплекс в городе Карпинске Свердловской области, город Карпинск, квартал № 53	Свердловская область, город Карпинск, квартал № 53	муниципальная	69 000,0	2010	2012	69 000,0	0,0	0,0	0,0	0,0	Министерство строительства и развития инфраструктуры Свердловской области
8	областной бюджет						51 500,0	0,0	0,0	0,0	0,0	
9	местный бюджет						5 500,0	0,0	0,0	0,0	0,0	
10	внебюджетные источники						12 000,0	0,0	0,0	0,0	0,0	
11	Физкультурно-оздоровительный комплекс в р.п. Верхняя Синячиха Алапаевского района с универсальным игровым залом и плавательным бассейном	Свердловская область, Алапаевский район, рабочий поселок Верхняя Синячиха	муниципальная	183 766,9	2011	2013	22 000,0	14 600,0	147 166,9	0,0	0,0	Министерство строительства и развития инфраструктуры Свердловской области
12	федеральный бюджет						0,0	0,0	28 960,5	0,0	0,0	
13	областной бюджет						20 000,0	12 400,0	107 206,4	0,0	0,0	
14	местный бюджет						2 000,0	2 200,0	11 000,0	0,0	0,0	
15	Физкультурно-оздоровительный комплекс с искусственным льдом в Асбестовском городском округе	Свердловская область, Асбестовский городской округ, улица Королева, 28	муниципальная	227 447,6	2011	2012	88 000,0	139 447,6	0,0	0,0	0,0	Министерство строительства и развития инфраструктуры Свердловской области
16	федеральный бюджет						0,0	10 000,0	0,0	0,0	0,0	
17	областной бюджет						80 000,0	115 502,8	0,0	0,0	0,0	
18	местный бюджет						8 000,0	13 944,8	0,0	0,0	0,0	
19	Физкультурно-оздоровительный комплекс по ул. Технической в Железнодорожном районе города Екатеринбурга	Свердловская область, город Екатеринбург, улица Техническая	муниципальная	80 352,0	2011	2011	80 352,0	0,0	0,0	0,0	0,0	Министерство строительства и развития инфраструктуры Свердловской области
20	федеральный бюджет						11 850,0	0,0	0,0	0,0	0,0	
21	областной бюджет						37 000,0	0,0	0,0	0,0	0,0	
22	местный бюджет						31 502,0	0,0	0,0	0,0	0,0	
23	Строительство многофункционального спортивного центра по улице Ленина в городе Богданович, 2 этап	Свердловская область, город Богданович	муниципальная	176 642,8	2011	2013	59 500,0	0,0	117 142,8	0,0	0,0	Министерство строительства и развития инфраструктуры Свердловской области

(Продолжение на 14-й стр.).

(Продолжение. Начало на 13-й стр.).

24	областной бюджет						54 000,0	0,0	105 427,8	0,0	0,0	
25	местный бюджет						5 500,0	0,0	11 715,0	0,0	0,0	
26	Физкультурно-оздоровительный комплекс, Свердловская область, город Новая Ляля	Свердловская область, Новолялинский городской округ, улица Лермонтова, дом 52	муниципальная	86 476,0	2011	2013	33 333,0	11 000,0	42 143,0	0,0	0,0	Министерство строительства и развития инфраструктуры Свердловской области
27	областной бюджет						30 000,0	10 000,0	37 928,7	0,0	0,0	
28	местный бюджет						3 333,0	1 000,0	4 214,3	0,0	0,0	
29	Физкультурно-оздоровительный комплекс по ул. Постовского в Ленинском районе г. Екатеринбурга	Свердловская область, город Екатеринбург, улица Постовского	муниципальная	113 816,4	2012	2012	0,0	113 816,4	0,0	0,0	0,0	Министерство строительства и развития инфраструктуры Свердловской области
30	федеральный бюджет						0,0	8 763,4	0,0	0,0	0,0	
31	областной бюджет						0,0	52 495,0	0,0	0,0	0,0	
32	местный бюджет						0,0	52 558,0	0,0	0,0	0,0	
33	Крытый корт в п. Рефтинский (район ул. Молодежная, 5)	Свердловская область, п. Рефтинский	муниципальная	117 860,6	2012	2013	0,0	117 860,6	0,0	0,0	0,0	Министерство строительства и развития инфраструктуры Свердловской области
34	федеральный бюджет						0,0	15 517,6	0,0	0,0	0,0	
35	областной бюджет						0,0	71 638,0	0,0	0,0	0,0	
36	местный бюджет						0,0	30 705,0	0,0	0,0	0,0	
37	Строительство объектов муниципальной собственности (физкультурно-оздоровительных комплексов) в количестве 4 штук в период с 2014по 2015 год, в том числе:	Свердловская область	муниципальная	492 900,0	2014	2015	0,0	0,0	0,0	272 900,0	220 000,0	Министерство строительства и развития инфраструктуры Свердловской области
38	федеральный бюджет						0,0	0,0	0,0	9 000,0	90 000,0	
39	областной бюджет						0,0	0,0	0,0	171 900,0	65 000,0	
40	местный бюджет						0,0	0,0	0,0	92 000,0	65 000,0	
41	**Строительство объектов муниципальной собственности (лыжных баз)**											
42	Реконструкция лыжной базы «Снежинка», Артемовский городской округ	Свердловская область, город Артемовский	муниципальная	35 000,0	2012	2013	0,0	11 000,0	0,0	0,0	0,0	Министерство строительства и развития инфраструктуры Свердловской области
43	областной бюджет						0,0	10 000,0	0,0	0,0	0,0	
44	местный бюджет						0,0	1 000,0	0,0	0,0	0,0	
45	Лыжно-спортивный комплекс СДЮШОР, город Краснотурьинск, с освещенной лыжной трассой	Свердловская область, город Краснотурьинск	муниципальная	61 400,0	2011	2011	25 700,0	0,0	0,0	0,0	0,0	Министерство строительства и развития инфраструктуры Свердловской области
46	областной бюджет						18 000,0	0,0	0,0	0,0	0,0	
47	местный бюджет						7 700,0	0,0	0,0	0,0	0,0	
48	Лыжно-спортивная база, Новоуральский городской округ	Свердловская область, город Новоуральск	муниципальная	9 000,0	2011	2011	9 000,0	0,0	0,0	0,0	0,0	Министерство строительства и развития инфраструктуры Свердловской области
49	областной бюджет						8 000,0	0,0	0,0	0,0	0,0	
50	местный бюджет						1 000,0	0,0	0,0	0,0	0,0	
51	Лыжно-спортивная база, Полевской городской округ	Свердловская область, город Полевской	муниципальная	10 400,0	2011	2011	10 400,0	0,0	0,0	0,0	0,0	Министерство строительства и развития инфраструктуры Свердловской области
52	областной бюджет						8 000,0	0,0	0,0	0,0	0,0	
53	местный бюджет						2 400,0	0,0	0,0	0,0	0,0	
54	Лыжно-спортивная база, Шалинский городской округ	Свердловская область, Шалинский городской округ	муниципальная	9 000,0	2011	2011	9 000,0	0,0	0,0	0,0	0,0	Министерство строительства и развития инфраструктуры Свердловской области
55	областной бюджет						8 000,0	0,0	0,0	0,0	0,0	
56	местный бюджет						1 000,0	0,0	0,0	0,0	0,0	
57	Лыжно-спортивная база, Невьянский городской округ	Свердловская область, город Невьянск	муниципальная	9 000,0	2011	2011	9 000,0	0,0	0,0	0,0	0,0	Министерство строительства и развития инфраструктуры Свердловской области
58	областной бюджет						8 000,0	0,0	0,0	0,0	0,0	
59	местный бюджет						1 000,0	0,0	0,0	0,0	0,0	
60	Лыжно-спортивная база, городской округ Дегтярск	Свердловская область, город Дегтярск	муниципальная	9 000,0	2011	2011	9 000,0	0,0	0,0	0,0	0,0	Министерство строительства и развития инфраструктуры Свердловской области
61	областной бюджет						8 000,0	0,0	0,0	0,0	0,0	
62	местный бюджет						1 000,0	0,0	0,0	0,0	0,0	
63	Лыжная база с освещенной лыжероллерной трассой, г. Каменск-Уральский Свердловской области	Свердловская область, город Каменск-Уральский	муниципальная	100 210,0	2011	2013	11 502,0	30 389,0	58 319,8	0,0	0,0	Министерство строительства и развития инфраструктуры Свердловской области
64	областной бюджет						8 000,0	0,0	29 159,9	0,0	0,0	
65	местный бюджет						3 502,0	30 389,0	29 159,9	0,0	0,0	
66	Строительство объектов муниципальной собственности (лыжных баз) в количестве 9 штук в период с 2014 по 2015 год, в том числе:	Свердловская область	муниципальная	94 400,0	2014	2015	0,0	0,0	0,0	32 000,0	62 400,0	Министерство строительства и развития инфраструктуры Свердловской области
67	областной бюджет						0,0	0,0	0,0	24 000,0	48 000,0	
68	местный бюджет						0,0	0,0	0,0	8 000,0	14 400,0	
69	**Строительство и реконструкция объектов муниципальной собственности (спортивных сооружений)**											
70	Реконструкция стадиона «Горняк», город Дегтярск	Свердловская область, город Дегтярск, улица Гагарина, дом 5а	муниципальная	24 000,0	2011	2011	24 000,0	0,0	0,0	0,0	0,0	Министерство строительства и развития инфраструктуры Свердловской области
71	областной бюджет						21 000,0	0,0	0,0	0,0	0,0	
72	местный бюджет						3 000,0	0,0	0,0	0,0	0,0	
73	Реконструкция плавательного бассейна «Нептун» в городе Североуральске	Свердловская область, город Североуральск, улица Ленина, дом 17а	муниципальная	169 500,0	2010	2011	169 500,0	0,0	0,0	0,0	0,0	Министерство строительства и развития инфраструктуры Свердловской области
74	областной бюджет						152 550,0	0,0	0,0	0,0	0,0	
75	местный бюджет						16 950,0	0,0	0,0	0,0	0,0	
76	Реконструкция мототрассы стадиона «Юность»	Свердловская область, город Каменск-Уральский	муниципальная	26 000,0	2011	2011	26 000,0	0,0	0,0	0,0	0,0	Министерство строительства и развития инфраструктуры Свердловской области
77	областной бюджет						20 000,0	0,0	0,0	0,0	0,0	
78	местный бюджет						6 000,0	0,0	0,0	0,0	0,0	
79	Сельский стадион в селе Николо-Павловское, I очередь строительства, по улице Новая	Свердловская область, Горноуральский городской округ, село Николо-Павловское, улица Новая	муниципальная	42 186,0	2011	2013	19 930,0	0,0	22 256,0	0,0	0,0	Министерство строительства и развития инфраструктуры Свердловской области
80	областной бюджет						5 000,0	0,0	10 000,0	0,0	0,0	
81	местный бюджет						14 930,0	0,0	12 256,0	0,0	0,0	
82	Строительство стадиона в с. Байкалово по ул. Свердлова,14	Свердловская область, Байкаловский муниципальный район, село Байкалово, улица Свердлова, дом 14	муниципальная	36 387,2	2012	2013	0,0	20 662,3	15 724,9	0,0	0,0	Министерство строительства и развития инфраструктуры Свердловской области
83	областной бюджет						0,0	18 596,1	5 000,0	0,0	0,0	
84	местный бюджет						0,0	2 066,2	10 724,9	0,0	0,0	
85	Строительство стадиона в г.Туринске по ул.Загородная,30	Свердловская область, Туринский городской округ, город Туринск, улица Загородная, дом 30	муниципальная	19 361,00	2012	2012	0,0	19 361,0	0,0	0,0	0,0	Министерство строительства и развития инфраструктуры Свердловской области
86	областной бюджет						0,0	17 424,9	0,0	0,0	0,0	
87	местный бюджет						0,0	1 936,1	0,0	0,0	0,0	
88	Сельский стадион в Белоярском городском округе	Свердловская область, Белоярский городской округ, рабочий поселок Белоярский	муниципальная	11 136,50	2012	2012	0,0	11 136,5	0,0	0,0	0,0	Министерство строительства и развития инфраструктуры Свердловской области
89	областной бюджет						0,0	10 036,5	0,0	0,0	0,0	
90	местный бюджет						0,0	1 100,0	0,0	0,0	0,0	
91	Плавательный бассейн «Чайка» по ул. Калинина, 2 в г. Кировграде Свердловской области. Реконструкция и расширение	Свердловская область, Кировградский городской округ, г. Кировград, ул. Калинина, 2	муниципальная	114 660,80	2012	2012	0,0	93 600,0	0,0	0,0	0,0	Министерство строительства и развития инфраструктуры Свердловской области
92	областной бюджет						0,0	40 000,0	0,0	0,0	0,0	
93	местный бюджет						0,0	14 600,0	0,0	0,0	0,0	
94	внебюджетные источники						0,0	39 000,0	0,0	0,0	0,0	
95	Спортивный комплекс МКОУ ДОД СДЮСШОР по велоспорту в городе Верхняя Пышма (1 очередь строительства)	Свердловская область	муниципальная	130 000,0	2013	2013	0,0	0,0	130 000,0	0,0	0,0	Министерство строительства и развития инфраструктуры Свердловской области
96	областной бюджет						0,0	0,0	65 000,0	0,0	0,0	
97	местный бюджет						0,0	0,0	65 000,0	0,0	0,0	
98	Детско-юношеская спортивно-техническая школа по автомотоспорту в городе Верхняя Пышма	Свердловская область	муниципальная	90 000,0	2013	2013	0,0	0,0	90 000,0	0,0	0,0	Министерство строительства и развития инфраструктуры Свердловской области
99	областной бюджет						0,0	0,0	45 000,0	0,0	0,0	
100	местный бюджет						0,0	0,0	45 000,0	0,0	0,0	
101	Строительство и реконструкция объектов муниципальной собственности (спортивных сооружений) в количестве 2 объектов в период с 2014 по 2015 год, в том числе:	Свердловская область	муниципальная	147 200,0	2014	2015	0,0	0,0	0,0	101 600,0	45 600,0	Министерство строительства и развития инфраструктуры Свердловской области
102	областной бюджет						0,0	0,0	0,0	72 800,0	22 800,0	
103	местный бюджет						0,0	0,0	0,0	28 800,0	22 800,0	
104	**Строительство и реконструкция объектов муниципальной собственности (футбольных полей (стадионов), универсальных спортивных площадок)**											
105	Футбольный стадион с искусственным покрытием, городской округ Краснотурьинск, улица Чкалова	Свердловская область, город Краснотурьинск, улица Чкалова	муниципальная	18 000,0	2011	2011	18 000,0	0,0	0,0	0,0	0,0	Министерство строительства и развития инфраструктуры Свердловской области
106	областной бюджет						4 500,0	0,0	0,0	0,0	0,0	
107	местный бюджет						4 500,0	0,0	0,0	0,0	0,0	
108	внебюджетные источники						9 000,0	0,0	0,0	0,0	0,0	
109	Футбольный стадион с искусственным покрытием, городской округ Карпинск, улица Карпинского, дом 2д	Свердловская область, городской округ Карпинск, улица Карпинского, дом 2д	муниципальная	16 000,0	2011	2011	16 000,0	0,0	0,0	0,0	0,0	Министерство строительства и развития инфраструктуры Свердловской области
110	областной бюджет						8 000,0	0,0	0,0	0,0	0,0	
111	местный бюджет						8 000,0	0,0	0,0	0,0	0,0	
112	Универсальная спортивная площадка с искусственным покрытием, Муниципальное образование город Ирбит	Свердловская область, город Ирбит, улица Пролетарская, дом 61б	муниципальная	12 200,0	2013	2013	0,0	0,0	12 200,0	0,0	0,0	Министерство строительства и развития инфраструктуры Свердловской области
113	областной бюджет						0,0	0,0	6 200,0	0,0	0,0	
114	местный бюджет						0,0	0,0	6 000,0	0,0	0,0	
115	Универсальная спортивная площадка с искусственным покрытием (стадион), муниципальное образование «город Екатеринбург»	Свердловская область, город Екатеринбург	муниципальная	11 000,0	2011	2011	11 000,0	0,0	0,0	0,0	0,0	Министерство строительства и развития инфраструктуры Свердловской области
116	областной бюджет						5 000,0	0,0	0,0	0,0	0,0	
117	местный бюджет						6 000,0	0,0	0,0	0,0	0,0	
118	Универсальная спортивная площадка с искусственным покрытием, городской округ Заречный	Свердловская область, город Заречный	муниципальная	11 000,0	2011	2011	11 000,0	0,0	0,0	0,0	0,0	Министерство строительства и развития инфраструктуры Свердловской области
119	областной бюджет						5 000,0	0,0	0,0	0,0	0,0	
120	местный бюджет						6 000,0	0,0	0,0	0,0	0,0	
121	Универсальная спортивная площадка МОУ Лицей № 3 «Альянс» в городе Березовском	Свердловская область, город Березовский	муниципальная	11 000,0	2011	2011	11 000,0	0,0	0,0	0,0	0,0	Министерство строительства и развития инфраструктуры Свердловской области
122	областной бюджет						5 000,0	0,0	0,0	0,0	0,0	
123	местный бюджет						6 000,0	0,0	0,0	0,0	0,0	
124	Реконструкция спортивного ядра стадиона «Ураласбест»	Свердловская область, г. Асбест	муниципальная	48 446,6	2013	2014	0,0	0,0	12 207,3	36 239,3	0,0	Министерство строительства и развития инфраструктуры Свердловской области
125	областной бюджет						0,0	0,0	6 207,3	0,0	0,0	
126	местный бюджет						0,0	0,0	6 000,0	36 239,3	0,0	
127	Универсальная спортивная площадка с искусственным покрытием (стадион), г. Верхний Тагил	Свердловская область, г. Верхний Тагил	муниципальная	11 000,0	2013	2013	0,0	0,0	11 000,0	0,0	0,0	Министерство строительства и развития инфраструктуры Свердловской области
128	областной бюджет						0,0	0,0	6 000,0	0,0	0,0	
129	местный бюджет						0,0	0,0	5 000,0	0,0	0,0	
130	Универсальная спортивная площадка с искусственным покрытием (стадион), Большой Исток, г. Екатеринбург	Свердловская область, Большой Исток, г. Екатеринбург	муниципальная	11 000,0	2013	2013	0,0	0,0	11 000,0	0,0	0,0	Министерство строительства и развития инфраструктуры Свердловской области
131	областной бюджет						0,0	0,0	5 000,0	0,0	0,0	
132	местный бюджет						0,0	0,0	6 000,0	0,0	0,0	
133	Универсальная спортивная площадка с искусственным покрытием (стадион), город Богданович	Свердловская область, город Богданович	муниципальная	11 000,0	2013	2013	0,0	0,0	11 000,0	0,0	0,0	Министерство строительства и развития инфраструктуры Свердловской области
134	областной бюджет						0,0	0,0	5 000,0	0,0	0,0	
135	местный бюджет						0,0	0,0	6 000,0	0,0	0,0	
136	Универсальная спортивная площадка с искусственным покрытием (стадион), поселок Двуреченск	Свердловская область, поселок Двуреченск	муниципальная	11 000,0	2013	2013	0,0	0,0	11 000,0	0,0	0,0	Министерство строительства и развития инфраструктуры Свердловской области
137	областной бюджет						0,0	0,0	5 000,0	0,0	0,0	
138	местный бюджет						0,0	0,0	6 000,0	0,0	0,0	
139	Строительство стадиона МОУ СОШ № 64, г. Нижний Тагил	Свердловская область, г. Нижний Тагил	муниципальная	23 160,0	2013	2013	0,0	0,0	23 160,0	0,0	0,0	Министерство строительства и развития инфраструктуры Свердловской области
140	областной бюджет						0,0	0,0	10 000,0	0,0	0,0	
141	местный бюджет						0,0	0,0	13 160,0	0,0	0,0	
142	Игровое поле для хоккея на траве в Парке стадион «Химмаш» в Чкаловском районе города Екатеринбурга	Свердловская область, Чкаловский район, г. Екатеринбург	муниципальная	45 520,0	2013	2014	0,0	0,0	18 000,0	27 520,0	0,0	Министерство строительства и развития инфраструктуры Свердловской области
143	областной бюджет						0,0	0,0	9 000,0	0,0	0,0	
144	местный бюджет						0,0	0,0	9 000,0	27 520,0	0,0	
145	Реконструкция школьного стадиона МБОУ гимназия № 35, г. Екатеринбург	Свердловская область, г. Екатеринбург	муниципальная	29 870,0	2013	2013	0,0	0,0	29 870,0	0,0	0,0	Министерство строительства и развития инфраструктуры Свердловской области
146	областной бюджет						0,0	0,0	10 000,0	0,0	0,0	
147	местный бюджет						0,0	0,0	19 870,0	0,0	0,0	
148	Строительство и реконструкция объектов муниципальной собственности (футбольных полей (стадионов), универсальных спортивных площадок) в количестве 8 штук в период с 2014 по 2015 год, в том числе:	Свердловская область	муниципальная	113 600,0	2014	2015	0,0	0,0	0,0	58 600,0	55 000,0	Министерство строительства и развития инфраструктуры Свердловской области
149	областной бюджет						0,0	0,0	0,0	28 600,0	25 000,0	
150	местный бюджет						0,0	0,0	0,0	30 000,0	30 000,0	
151	**Строительство объектов муниципальной собственности (спортивных объектов спорта высших достижений)**											
152	Ледовая спортивная арена с числом зрительских мест до 1000 человек в городе Верхняя Пышма Свердловской области	Свердловская область, город Верхняя Пышма, улица Ленина-Спицина	муниципальная	395 700,0	2011	2012	120 000,0	274 502,0	0,0	0,0	0,0	Министерство строительства и развития инфраструктуры Свердловской области
153	федеральный бюджет						20 000,0	30 000,0	0,0	0,0	0,0	
154	областной бюджет						50 000,0	194 502,0	0,0	0,0	0,0	
155	местный бюджет						50 000,0	50 000,0	0,0	0,0	0,0	
156	Реконструкция спортивного комплекса с искусственным льдом «Уральский Трубник» в городе Первоуральске	городской округ Первоуральск	муниципальная	129 890,2	2011	2012	50 000,0	0,0	0,0	0,0	0,0	Министерство строительства и развития инфраструктуры Свердловской области
157	областной бюджет						25 000,0	0,0	0,0	0,0	0,0	
158	местный бюджет						25 000,0	0,0	0,0	0,0	0,0	
159	Строительство объектов муниципальной собственности (спортивных объектов спорта высших достижений) в количестве 1 штуки в период с 2014 по 2015 год , в том числе:	Свердловская область	муниципальная	1 266 000,0	2014	2015	0,0	0,0	0,0	533 000,0	733 000,0	Министерство строительства и развития инфраструктуры Свердловской области
160	федеральный бюджет						0,0	0,0	0,0	433 000,0	433 000,0	
161	областной бюджет						0,0	0,0	0,0	0,0	200 000,0	
162	местный бюджет						0,0	0,0	0,0	100 000,0	100 000,0	
163	**Строительство объектов капитального строительства государственной собственности Свердловской области**											
164	Реконструкция комплекса трамплинов ГОУ СДЮШОР «Аист» в городе Нижний Тагил (гора Долгая)	Свердловская область, город Нижний Тагил, восточный склон горы Долгая, кварталы 164, 165 городского лесничества	государственная	2 043 731,0	2009	2012	608 600,0	636 905,2	145 626,1	0,0	0,0	Министерство физической культуры, спорта и молодежной политики Свердловской области
165	федеральный бюджет						100 000,0	100 000,0	145 626,1	0,0	0,0	
166	областной бюджет						508 600,0	536 905,2	0,0	0,0	0,0	
167	Проектно-изыскательские работы на реконструкцию комплекса трамплинов ГОУ СДЮШОР «Аист» в городе Нижний Тагил (гора Долгая)	Свердловская область, город Нижний Тагил, восточный склон горы Долгая, кварталы 164, 165 городского лесничества	государственная	4 000,0	2011	2011	4 000,0	0,0	0,0	0,0	0,0	Министерство строительства и развития инфраструктуры Свердловской области
168	областной бюджет						4 000,0	0,0	0,0	0,0	0,0	
169	Крытый футбольный манеж в городе Екатеринбурге по улице Фестивальной	Свердловская область, город Екатеринбург, улица Фестивальная, дом 8	государственная	1 526 938,0	2011	2012	679 550,0	733 344,7	0,0	0,0	0,0	Министерство физической культуры, спорта и молодежной политики Свердловской области
170	федеральный бюджет						329 550,0	349 350,0	0,0	0,0	0,0	
171	областной бюджет						350 000,0	383 994,7	0,0	0,0	0,0	
172	Верхнепышминский филиал ГБОУ СПО СО «Училище олимпийского резерва № 1». Этап 1. Учебный корпус со спальным отсеком. Реконструкция существующего здания	Свердловская область, город Верхняя Пышма, улица Петрова, дом 43	государственная	112 586,4	2011	2012	59 000,0	73 581,7	0,0	0,0	0,0	Министерство физической культуры, спорта и молодежной политики Свердловской области
173	областной бюджет						59 000,0	73 581,7	0,0	0,0	0,0	
174	Проектно-изыскательские работы на реконструкцию ГБОУ ДОД СДЮШОР по хоккею в городе Екатеринбурге	Свердловская область, город Екатеринбург, улица Энгельса, дом 32а	государственная	16 500,0	2012	2012	20 000,0	782,4	0,0	0,0	0,0	Министерство физической культуры, спорта и молодежной политики Свердловской области
175	областной бюджет						20 000,0	782,4	0,0	0,0	0,0	
176	Горнолыжный комплекс «Гора Белая»-инженерные сети, сооружения, благоустройство и подготовка под строительство, город Нижний Тагил	Свердловская область, город Нижний Тагил	государственная	117 381,0	2011	2014	90 653,0	0,0	0,0	26 728,0	0,0	Министерство строительства и развития инфраструктуры Свердловской области
177	областной бюджет						90 653,0	0,0	0,0	26 728,0	0,0	
178	Проектно-изыскательские работы по стадиону в городе Екатеринбурге к проведению мероприятий чемпионата мира по футболу 2018 года	Свердловская область, город Екатеринбург	государственная	830 000,0	2012	2013	0,0	310 000,0	520 000,0	0,0	0,0	Министерство строительства и развития инфраструктуры Свердловской области
179	федеральный бюджет						0,0	250 000,0	364 000,0	0,0	0,0	
180	областной бюджет						0,0	60 000,0	156 000,0	0,0	0,0	
181	Подготовка территории, прилегающей к Центральному стадиону в городе Екатеринбурге, для проведения мероприятий чемпионата мира по футболу 2018 года	Свердловская область, город Екатеринбург	государственная		2013	2013	0,0	0,0	10 000,0	0,0	0,0	Министерство строительства и развития инфраструктуры Свердловской области
182	областной бюджет						0,0	0,0	10 000,0	0,0	0,0	
183	Строительство стадиона технических видов спорта (экстремальных видов спорта) в городе Екатеринбурге	Свердловская область, город Екатеринбург	государственная	330 000,0	2014	2015	0,0	0,0	0,0	130 000,0	200 000,0	Министерство строительства и развития инфраструктуры Свердловской области
184	федеральный бюджет						0,0	0,0	0,0	50 000,0	100 000,0	
185	областной бюджет						0,0	0,0	0,0	80 000,0	100 000,0	
186	Реконструкция здания (строение 4) государственного бюджетногообразовательного учреждения среднего профессионального образования «Училище олимпийского резерва № 1» (колледж) (Новоуральский филиал)	Свердловская область, город Новоуральск, улица Чурина, дом 16	государственная	60 000,0	2014	2014	0,0	0,0	0,0	60 000,0	0,0	Министерство строительства и развития инфраструктуры Свердловской области
187	областной бюджет						0,0	0,0	0,0	60 000,0	0,0	
188	Строительство малой ледовой арены для хоккея с шайбой вместимостью 7000 зрителей, муниципальное образование «город Екатеринбург»	Свердловская область, город Екатеринбург	государственная	900 000,0	2014	2015	0,0	0,0	0,0	450 000,0	450 000,0	Министерство строительства и развития инфраструктуры Свердловской области
189	федеральный бюджет						0,0	0,0	0,0	350 000,0	350 000,0	
190	областной бюджет						0,0	0,0	0,0	100 000,0	100 000,0	
191	Проектирование строительства учебно-тренировочных трамплинов на территории Уктусского лесопарка в городе Екатеринбурге	Свердловская область, городЕкатеринбург	государственная	41 900,0	2014	2014	0,0	0,0	0,0	41 900,0	0,0	Министерство строительства и развития инфраструктуры Свердловской области
192	областной бюджет						0,0	0,0	0,0	41 900,0	0,0	
193	Строительство учебно-тренировочных трамплинов на территории Уктусского лесопарка в городе Екатеринбурге	Свердловская область, город Екатеринбург	государственная	326 000,0	2015	2015	0,0	0,0	0,0	0,0	326 000,0	Министерство строительства и развития инфраструктуры Свердловской области
194	федеральный бюджет						0,0	0,0	0,0	0,0	200 000,0	
195	областной бюджет						0,0	0,0	0,0	0,0	126 000,0	
196	Проектирование дворца конькобежного спорта в городе Екатеринбурге	Свердловская область, город Екатеринбург	государственная	100 000,0	2014	2014	0,0	0,0	0,0	100 000,0	0,0	Министерство строительства и развития инфраструктуры Свердловской области
197	областной бюджет						0,0	0,0	0,0	100 000,0	0,0	
198	Строительство дворца конькобежного спорта в городе Екатеринбурге	Свердловская область, город Екатеринбург	государственная	600 000,0	2015	2015	0,0	0,0	0,0	0,0	600 000,0	Министерство строительства и развития инфраструктуры Свердловской области
199	федеральный бюджет						0,0	0,0	0,0	0,0	500 000,0	
200	областной бюджет						0,0	0,0	0,0	0,0	100 000,0	
201	Проектно-изыскательские работы (обследование) зданий и сооружений комплекса «Уралмаш»	Свердловская область, город Екатеринбург	государственная	20 000,0	2013	2013	0,0	0,0	20 000,0	0,0	0,0	Министерство физической культуры, спорта и молодежной политики Свердловской области
202	федеральный бюджет						0,0	0,0	0,0	0,0		
203	областной бюджет						0,0	0,0	20 000,0	0,0		
204	Проектирование ирекконструкция лыжной базы ГБОУ ДОД СО ДЮСШ по лыжному спорту, г. Сысерть	Свердловская область, город Сысерть	государственная	44 000,0	2013	2013	0,0	0,0	44 000,0	0,0	0,0	Министерство физической культуры, спорта и молодежной политики Свердловской области
205	федеральный бюджет						0,0	0,0	0,0	0,0		
206	областной бюджет						0,0	0,0	44 000,0	0,0		
207	Проектирование и реконструкция стадиона «Металлург» ГБУ СО «Центр подготовки спортивных сборных команд Свердловской области по техническим видам спорта»	Свердловская область, город Каменск-Уральский	государственная	18 000,0	2013	2013	0,0	0,0	18 000,0	0,0	0,0	Министерство физической культуры, спорта и молодежной политики Свердловской области
208	федеральный бюджет						0,0	0,0	0,0	0,0		
209	областной бюджет						0,0	0,0	18 000,0	0,0		
210	Реконструкция ГБОУ ДОД СО ДЮСШ по хоккею «Спартаковец»	Свердловская область, город Екатеринбург	государственная	50 000,0	2013	2013	0,0	0,0	50 000,0	0,0	0,0	Министерство физической культуры, спорта и молодежной политики Свердловской области
211	федеральный бюджет						0,0	0,0	0,0	0,0		
212	областной бюджет						0,0	0,0	50 000,0	0,0		
213	Проектно-изыскательские работы по строительству общежития для ГБОУ СПО СО«Училище олимпийского резерва № 1 (колледж)», г. Екатеринбург	Свердловская область, город Екатеринбург	государственная	25 000,0	2013	2013	0,0

(Окончание. Начало на 13—14-й стр.).

220	федеральный бюджет						0,0	0,0	0,0	0,0		
221	областной бюджет						0,0	0,0	30 000,0	0,0		
222	Спортивно-культурный комплекс по ул. Ясной в г. Екатеринбурге	Свердловская область, город Екатеринбург	государственная	6 300 000,0	2012	2015	0,0	2 000 000,0	234 000,0	1 133 000,0	2 933 000,0	Министерство строительства и развития инфраструктуры Свердловской области
223	федеральный бюджет						0,0	0,0	164 000,0	793 000,0	793 000,0	
224	областной бюджет						0,0	2 000 000,0	70 000,0	340 000,0	340 000,0	
225	внебюджетные источники						0,0	0,0	0,0	0,0	1 800 000, 0	

г. — город;
ул. — улица;
с. — село;
п. — поселок;
р.п. — рабочий поселок;
им. — имени;
СДЮШОР — спортивная детско-юношеская школа олимпийского резерва;
ДЮСШ — детско-юношеская спортивная школа;
ГОУ СДЮШОР «Аист» — государственное образовательное учреждение спортивная детско-юношеская школа олимпийского резерва «Аист»;
ГБОУ ДОД СДЮШОР — государственное бюджетное образовательное учреждение дополнительного образования детей спортивная детско-юношеская школа олимпийского резерва;
ГБОУ СПО СО — государственное бюджетное образовательное учреждение среднего профессионального образования Свердловской области;
МОУ СОШ — муниципальное общеобразовательное учреждение средняя общеобразовательная школа;
МБОУ — муниципальное бюджетное общеобразовательное учреждение;
ГБУ СО — государственное бюджетное учреждение Свердловской области;
ГБОУ ДОД СО ДЮСШ — государственное бюджетное образовательное учреждение дополнительного образования детей детско-юношеская спортивная школа.
МКОУ ДОД СДЮСШОР — муниципальное казенное образовательное учреждение дополнительного образования детей специализированная детско-юношеская спортивная школа олимпийского резерва

К постановлению Правительства
Свердловской области
от 13.12.2012 г. № 1421-ПП
Приложение № 4
к областной целевой программе
«Развитие физической культуры
и спорта в Свердловской области»
на 2011–2015 годы

РАСХОДЫ
на реализацию областной целевой программы «Развитие физической культуры и спорта в Свердловской области» на 2011-2015 годы

№ строки	Источники финансирования	Всего, (тыс. рублей)	В том числе				
			первый год реализации	второй год реализации	третий год реализации	четвертый год реализации	пятый год реализации
1	2	3	4	5	6	7	8
1	ОБЩИЕ РАСХОДЫ НА РЕАЛИЗАЦИЮ ОБЛАСТНОЙ ЦЕЛЕВОЙ ПРОГРАММЫ						
2	Всего по Программе	24 254 853,5	3 720 442,6	6 278 962,0	3 106 844,2	4 266 461,9	6 882 142,8
3	в том числе за счет средств: областного бюджета	11 343 747,2	2 331 803,0	4 535 279,3	1 392 204,0	1 509 570,4	1 574 890,5
4	из них субсидии муниципальным образованиям	2 490 593,3	664 550,0	598 415,3	530 616,0	336 212,0	360 800,0
5	федерального бюджета (плановый объем)	6 047 335,2	467 822,6	775 926,0	702 586,6	1 635 000,0	2 466 000,0
6	местных бюджетов (плановый объем)	1 336 949,6	224 817,0	239 756,7	285 158,6	355 017,3	232 200,0
7	внебюджетных источников (плановый объем)	5 526 821,5	696 000,0	728 000,0	726 895,0	766 874,2	2 609 052,3
8	ПО ЗАКАЗЧИКУ 1 - Министерству физической культуры, спорта и молодежной политики Свердловской области						
9	Всего по Программе	9 706 070,5	2 652 150,0	3 081 094,0	1 452 709,1	1 262 974,6	1 257 142,8
10	в том числе за счет средств: областного бюджета	4 963 440,9	1 572 600,0	1 912 684,0	566 424,0	463 642,4	448 090,5
11	из них субсидии муниципальным образованиям	90 568,0	0,0	35 820,0	15 836,0	38 912,0	0,0
12	федерального бюджета (плановый объем)	1 024 526,1	429 550,0	449 350,0	145 626,1	0,0	0,0
13	местных бюджетов (плановый объем)	76 282,0	0,0	30 060,0	13 764,0	32 458,0	0,0
14	внебюджетных источников (плановый объем)	3 641 821,5	650 000,0	689 000,0	726 895,0	766 874,2	809 052,3
15	ПО ЗАКАЗЧИКУ 2 - Министерству строительства и развития инфраструктуры Свердловской области						
16	Всего по Программе	14 548 783,0	1 068 292,6	3 197 868,0	1 654 135,1	3 003 487,3	5 625 000,0
17	в том числе за счет средств: областного бюджета	6 380 306,3	759 203,0	2 622 595,3	825 780,0	1 045 928,0	1 126 800,0
18	из них субсидии муниципальным образованиям	2 400 025,3	664 550,0	562 595,3	514 780,0	297 300,0	360 800,0
19	федерального бюджета (плановый объем)	5 022 809,1	38 272,6	326 576,0	556 960,5	1 635 000,0	2 466 000,0
20	местных бюджетов (плановый объем)	1 260 667,6	224 817,0	209 696,7	271 394,6	322 559,3	232 200,0
21	внебюджетных источников (плановый объем)	1 885 000,0	46 000,0	39 000,0	0,0	0,0	1 800 000,0

ПРАВИТЕЛЬСТВО СВЕРДЛОВСКОЙ ОБЛАСТИ

ПОСТАНОВЛЕНИЕ

13.12.2012 г. № 1422-ПП
Екатеринбург

О внесении изменений в областную целевую программу «Совершенствование оказания медицинской помощи населению, предупреждение и борьба с социально значимыми заболеваниями на территории Свердловской области» на 2011—2015 годы, утвержденную постановлением Правительства Свердловской области от 11.10.2010 г. № 1473-ПП

В соответствии с постановлением Правительства Свердловской области от 17.09.2010 г. № 1347-ПП «Об утверждении Порядка разработки и реализации областных целевых программ» Правительство Свердловской области

ПОСТАНОВЛЯЕТ:

1. Внести в областную целевую программу «Совершенствование оказания медицинской помощи населению, предупреждение и борьба с социально значимыми заболеваниями на территории Свердловской области» на 2011—2015 годы, утвержденную постановлением Правительства Свердловской области от 11.10.2010 г. № 1473-ПП «Об утверждении областной целевой программы «Совершенствование оказания медицинской помощи населению, предупреждение и борьба с социально значимыми заболеваниями на территории Свердловской области» на 2011—2015 годы» («Областная газета», 2010, 26 ноября, № 422—423/СВ) с изменениями, внесенными постановлениями Правительства Свердловской области от 10.03.2011 г. № 213ПП («Областная газета», 2011, 19 марта, № 81—84), от 27.05.2011 г. № 633-ПП («Областная газета», 2011, 15 июня, № 207—209), от 27.10.2011 г. № 1488-ПП («Областная газета», 2011, 22 ноября, № 436—437), от 15.06.2012 г. № 661-ПП («Областная газета», 2012, 06 июля, № 267—268/СВ), от 03.08.2012 г. № 845-ПП («Областная газета», 2012, 10 августа, № 315—316) и от 26.10.2012 г. № 1203-ПП («Областная газета», 2012, 07 ноября, № 446—448), следующие изменения:

1) в разделах 3, 5 слова «Министерство строительства и архитектуры» заменить словами «Министерство строительства и развития инфраструктуры»;

2) в приложении № 1:

в графе 3 строки 3 слова «Министерство строительства и архитектуры» заменить словами «Министерство строительства и развития инфраструктуры»;

в графе 3 строки 8:

число «4 944 526,5» заменить числом «5 019 202,3»;

число «4 907 373,9» заменить числом «4 982 049,7»;

слова «в 2013 году — 1 424 666,0 тыс. рублей, в том числе за счет средств областного бюджета — 1 422 946,0 тыс. рублей» заменить словами «в 2013 году — 1 494 341,8 тыс. рублей, в том числе за счет средств областного бюджета — 1 492 621,8 тыс. рублей»;

в пункте 10 графы 3 строки 10:

число «83,8» заменить числом «83,9»;

3) в приложении № 2:

в графе 6 строки 36 число «82,8» заменить числом «82,9»;

в графе 7 строки 36 число «82,8» заменить числом «82,9»;

в графе 8 строки 36 число «83,8» заменить числом «83,9»;

4) в приложении № 3:

в графе 4 строки 1 число «4 949 526,5» заменить числом «5 019 202,3»;

в графе 5 строки 1 число «4 912 373,9» заменить числом «4 982 049,7»;

в графе 4 строки 4 число «1 424 666,0» заменить числом «1 494 341,8»;

в графе 5 строки 4 число «1 422 946,0» заменить числом «1 492 621,8»;

в графе 4 строки 7 число «2 930 458,9» заменить числом «3 005 134,7»;

в графе 5 строки 7 число «2 930 458,9» заменить числом «3 005 134,7»;

в графе 4 строки 11 число «961 000,0» заменить числом «1 030 675,0»;

в графе 5 строки 11 число «961 000,0» заменить числом «1 030 675,0»;

в графе 4 строки 28 число «2 271 347,6» заменить числом «2 341 023,4»;

в графе 5 строки 28 число «2 234 195,0» заменить числом «2 303 870,8»;

в графе 4 строки 31 число «577 306,0» заменить числом «646 981,8»;

в графе 5 строки 31 число «575 586,0» заменить числом «645 261,8»;

в графе 4 строки 34 число «257 280,0» заменить числом «326 955,8»;

в графе 5 строки 34 число «257 280,0» заменить числом «326 955,8»;

в графе 4 строки 38 число «113 640,0» заменить числом «183 315,8»;

в графе 5 строки 38 число «113 640,0» заменить числом «183 315,8»;

в графе 4 строки 592 число «257 280,0» заменить числом «326 955,8»;

в графе 5 строки 592 число «257 280,0» заменить числом «326 955,8»;

в графе 4 строки 593-1 число «113 640,0» заменить числом «183 315,8»;

в графе 5 строки 593-1 число «113 640,0» заменить числом «183 315,8»;

в графе 4 строки 595 число «257 280,0» заменить числом «326 955,8»;

в графе 5 строки 595 число «257 280,0» заменить числом «326 955,8»;

в графе 4 строки 596-1 число «113 640,0» заменить числом «183 315,8»;

в графе 5 строки 596-1 число «113 640,0» заменить числом «183 315,8»;

в графе 4 строки 674 число «698 727,4» заменить числом «755 195,9»;

в графе 5 строки 674 число «698 727,4» заменить числом «755 195,9»;

строки 678, 679 исключить;

в строке 644 слова «Министерство строительства и архитектуры Свердловской области» заменить словами «Министерство строительства и развития инфраструктуры Свердловской области»;

5) приложение № 4 изложить в новой редакции (прилагается);

6) в приложении № 5 строки 2, 3, 7, 8, 12, 13 изложить в новой редакции (прилагаются).

2. Контроль за выполнением настоящего постановления возложить на Первого Заместителя Председателя Правительства Свердловской области В.А. Власова.

3. Настоящее постановление опубликовать в «Областной газете».

Председатель Правительства
Свердловской области Д.В. Паслер.

К постановлению Правительства
Свердловской области
от 13.12.2012 г. № 1422-ПП
Приложение № 4 к областной целевой программе «Совершенствование оказания медицинской помощи населению, предупреждение и борьба с социально значимыми заболеваниями на территории Свердловской области»на 2011–2015 годы

ПЕРЕЧЕНЬ
объектов капитального строительства для бюджетных инвестиций

№ строки	Наименование объекта капитального строительства	Адрес объекта капитального строительства	Форма собственности	Сметная стоимость объекта в текущих ценах, тыс. рублей	Сроки строительства		Объемы финансирования, тыс. рублей					Главный распорядитель бюджетных средств
					начало	ввод	2011 год	2012 год	2013 год	2014 год	2015 год	
1	2	3	4	5	6	7	8	9	10	11	12	13
1	Комплекс зданий СОГУЗ «Противотуберкулезный диспансер по пер.Кустовому в Октябрьском районе города Екатеринбурга». 1 очередь строительства	г. Екатеринбург, пер. Кустовой	государственная	1972319,35	2007 год	2013 год	400000,0	400225,5	536460,0	0,0	0,0	Министерство строительства и развития инфраструктуры Свердловской области
2	областной бюджет, в том числе:						400000,0	400225,5	536460,0	0,0	0,0	
3	разработка рабочей документации							40832,2	0,0	0,0	0,0	
4	Стационар на 100 коек и поликлиника на 230 посещений в смену в г. Артёмовском [1)]	г. Артемовский,ул. Энергетиков, д. 1	государственная	1443380,0	2011 год	2012 год	64000,0	100000,0	0,0	0,0	0,0	Министерство строительства и развития инфраструктуры Свердловской области
5	областной бюджет, в том числе:						64000,0	100000,0	0,0	0,0	0,0	
6	разработка рабочей документации						0,0	19886,4	0,0	0,0	0,0	
7	Здание операционного корпуса ГУЗ «Свердловская областная клиническая больница № 1» и Уральского института андрологии, урологии и репродуктивных технологий по ул.Волгоградской, 185 в г. Екатеринбурге. Корректировка проектной документации	г. Екатеринбург, ул. Волгоградская, д. 185	государственная		2013 год	2013 год	0,0	0,0	30000,0	0,0	0,0	Министерство здравоохранения Свердловской области
8	областной бюджет						0,0	0,0	30000,0	0,0	0,0	
9	Здание операционного корпуса ГУЗ «Свердловская областная клиническая больница № 1» и Уральского института андрологии, урологии и репродуктивных технологий по ул.Волгоградской,185в г. Екатеринбурге	г. Екатеринбург, ул. Волгоградская, д. 185	государственная	3728776,0	2015 год	2016 год	0,0	0,0	0,0	0,0	110000,0	Министерство строительства и развития инфраструктуры Свердловской области
10	областной бюджет						0,0	0,0	0,0	0,0	110000,0	
11	Здание судебно-психиатрического экспертного отделения для лиц, находящихся под стражей	г. Екатеринбург, Сибирский тракт, 8 км	государственная	89915,1	2011 год	2012 год	30000,0	86363,3	0,0	0,0	0,0	Министерство строительства и развития инфраструктуры Свердловской области
12	областной бюджет						30000,0	86363,3	0,0	0,0	0,0	
13	Станция переливания крови, ул. Циолковского, 23,г. Нижний Тагил. Корректировка проекта	г. Нижний Тагил, ул. Циолковского,д. 23	государственная	300700,0	2012 год	2013 год	0,0	143640,0	113640,0	0,0	0,0	Министерство здравоохранения Свердловской области
14	областной бюджет						0,0	143640,0	113640,0	0,0	0,0	
15	Реконструкция здания консультативно-диагностической поликлиники ГУЗ Областная детская клиническая больница № 1 по ул. С. Дерябиной в Ленинском районе г. Екатеринбурга	г. Екатеринбург, ул. С. Дерябиной, д. 32	государственная	194984,1	2014 год	2014 год	0,0	0,0	0,0	157800,0	0,0	Министерство строительства и развития инфраструктуры Свердловской области
16	областной бюджет						0,0	0,0	0,0	157800,0	0,0	
17	Здание Нижнетагильского городского отдела ГБУЗ СО «Бюро судебно-медицинской экспертизы»	г. Нижний Тагил, ул. Челюскинцев, д. 94	государственная	110800,0	2015 год	2015 год	0,0	0,0	0,0	0,0	110800,0	Министерство строительства и развития инфраструктуры Свердловской области
18	областной бюджет						0,0	0,0	0,0	0,0	110800,0	
19	Патологоанатомический корпус	г. Алапаевск,ул. Ленина, д. 123	государственная	55000,0	2014 год	2014 год	0,0	0,0	0,0	55000,0	0,0	Министерство строительства и развития инфраструктуры Свердловской области
20	областной бюджет						0,0	0,0	0,0	55000,0	0,0	
21	Лечебный корпус МУЗ «ЦГБ» в г. Североуральске. Корректировка проекта.1 пусковой комплекс [2)]	г. Североуральск, ул. Ленина, д. 33	государственная	191628,5	2012 год	2013 год	0,0	158607,1	0,0	0,0	0,0	Министерство строительства и развития инфраструктуры Свердловской области
22	областной бюджет						0,0	158607,1	0,0	0,0	0,0	
23	Территориальный центр медицины катастроф по Свердловской области в г. Екатеринбурге по ул. Светлореченской	г. Екатеринбург, ул. Светлореченская	государственная	258023,0	2012 год	2014 год	0,0	10000,0	100000,0	148023,0	0,0	Министерство строительства и развития инфраструктуры Свердловской области
24	областной бюджет						0,0	10000,0	100000,0	148023,0	0,0	
25	Наркологический реабилитационный центр на 60 мест	г. Екатеринбург, ул. Косотурская, д. 7	государственная	180900,0	2013 год	2013 год	0,0	0,0	180900,0	0,0	0,0	Министерство строительства и развития инфраструктуры Свердловской области
26	областной бюджет						0,0	0,0	180900,0	0,0	0,0	
27	Детская многопрофильная больница, г. Нижний Тагил	г. Нижний Тагил, Тагилстроевский район	государственная	4398000 [3)]	2013 год	2016 год	0,0	0,0	25000,0	0,0	0,0	Министерство строительства и развития инфраструктуры Свердловской области
28	областной бюджет, в том числе:						0,0	0,0	25000,0	0,0	0,0	
29	разработка рабочей документации						0,0	0,0	25000,0	0,0	0,0	
30	Институт охраны материнства	г. Екатеринбург	государственная		2013 год	2016 год	0,0	0,0	5000,0	0,0	0,0	Министерство строительства и развития инфраструктуры Свердловской области
31	областной бюджет, в том числе:						0,0	0,0	5000,0	0,0	0,0	
32	разработка рабочей документации						0,0	0,0	5000,0	0,0	0,0	
33	Здание общей врачебной практики, с. Балтым	г. Верхняя Пышма, с. Балтым,ул. Первомайская,д. 37	государственная	39675,8	2013 год	2013 год	0,0	0,0	39675,8	0,0	0,0	Министерство здравоохранения Свердловской области
34	областной бюджет						0,0	0,0	39675,8	0,0	0,0	
ИТОГО							**494000,0**	**898835,9**	**1030675,8**	**360823,0**	**220800,0**	

Примечания:

1) инвестиционный проект предусматривает реконструкцию существующей поликлиники на 850 посещений на территории центральной районной больницы города Артемовского в стационар на 100 коек и поликлинику на 230 посещений, в 2010 году муниципальное учреждение Артемовского городского округа «Центральная районная больница» передано в государственную собственность Свердловской области;

2) инвестиционный проект предусматривает завершение строительства объекта, начатого для муниципального учреждения здравоохранения«Центральная городская больница Североуральского городского округа» (МУЗ «ЦГБ»), в 2011 году данное муниципальное учреждение передано вгосударственную собственность Свердловской области;

3) указана планируемая сметная стоимость объекта в текущих ценах.

К постановлению Правительства
Свердловской области
от 13.12.2012 г. № 1422-ПП

ИЗМЕНЕНИЯ
в приложение № 5 к областной целевой программе «Совершенствование оказания медицинской помощи населению, предупреждение и борьба с социально значимыми заболеваниями на территории Свердловской области» на 2011–2015 годы

№ п/п	Источники финансирования	Всего,тыс. рублей	в том числе				
			1-й год реализации	2-й год реализации	3-й год реализации	4-й год реализации	5-й год реализации
1	2	3	4	5	6	7	8
2	Всего по Программе	5 019 202,3	690 118,6	1 357 564,9	1 494 341,8	795 983,0	681 194,0
3	в том числе за счет средств областного бюджета	4 982 049,7	661 246,0	1 355 844,9	1 492 621,8	794 263,0	678 074,0
7	Всего	2 341 023,7	196 118,6	602 369,0	646 981,8	435 160,0	460 394,0
8	в том числе за счет средств:	2 303 870,8	167 246,0	600649,0	645 261,8	433 440,0	457 274,0
12	Всего	2 678 178,9	494 000,0	755 195,9	847 360,0	360 823,0	220 800,0
13	в том числе за счет средств областного бюджета	2 678 178,9	494 000,0	755 195,9	847 360,0	360 823,0	220 800,0

ПРАВИТЕЛЬСТВО СВЕРДЛОВСКОЙ ОБЛАСТИ

ПОСТАНОВЛЕНИЯ

13.12.2012 г. № 1423-ПП

г. Екатеринбург

Об установлении ежемесячного пособия отдельным категориям творческих работников и внесении изменений в список профессиональных творческих работников — ветеранов Свердловской области, получающих ежемесячное пособие, утвержденный постановлением Правительства Свердловской области от 22.12.2008 г. № 1350-ПП

В соответствии с Областным законом от 22 июля 1997 года № 43-ОЗ «О культурной деятельности на территории Свердловской области», решением экспертного совета Министерства культуры Свердловской области (протоколы от 08.11.2012 г., от 30.11.2012 г.), учитывая большой вклад в развитие культуры и искусства Свердловской области, Правительство Свердловской области

ПОСТАНОВЛЯЕТ:

1. Установить ежемесячное пособие в сумме 5000 (пять тысяч) рублей 30 профессиональным творческим работникам — ветеранам Свердловской области:

1) Алексеевой Розалии Ивановне — участнику трудового фронта;

2) Анисимову Алексею Кузьмичу — заслуженному артисту Российской Федерации;

3) Байнову Владимиру Ивановичу — кинорежиссеру;

4) Бушуеву Владимиру Яковлевичу — заслуженному художнику Российской Федерации;

5) Васильевой Татьяне Михайловне — кинорежиссеру;

6) Васильеву Борису Петровичу — писателю;

7) Волковой Галине Сергеевне — заслуженной артистке Российской Федерации;

8) Гаврилову Александру Васильевичу — артисту, ветерану Великой Отечественной войны (участнику боевых действий);

9) Губарю Сергею Николаевичу — заслуженному работнику культуры Российской Федерации;

10) Громову Анатолию Ивановичу — звукооператору;

11) Ефимовой Нинель Владимировне — режиссеру, ветерану Великой Отечественной войны (участнику трудового фронта);

12) Жердер Римме Александровне — народной артистке Российской Федерации;

13) Зайцевой Наталье Арсеньевне — художнику-постановщику по костюмам;

14) Ивановой Алле Аркадьевне — звукорежиссеру;

15) Иванову Герману Владимировичу — поэту, лауреату премии имени П.П. Бажова;

16) Кернер Алевтине Давыдовне — заслуженному работнику культуры Российской Федерации;

17) Киселеву Юрию Семёновичу — артисту оркестра, ветерану Великой Отечественной войны (участнику боевых действий);

18) Комлеву Андрею Петровичу — писателю, заслуженному работнику культуры Российской Федерации;

19) Конецкому Юрию Валерьевичу — поэту, заслуженному работнику культуры Российской Федерации, лауреату премии имени П.П. Бажова;

20) Климушкину Валерию Михайловичу — писателю;

21) Макаровой Юлии Васильевне — артистке;

22) Матушкину Анатолию Григорьевичу — артисту;

23) Разноглядову Владиславу Павловичу — заслуженному деятелю искусств Российской Федерации;

24) Семеновой Нине Евгеньевне — члену союза театральных деятелей Российской Федерации;

25) Сидоровой Эльвире Николаевне — заслуженному работнику культуры Российской Федерации;

26) Соколковой Маргарите Ильиничне — члену союза театральных деятелей Российской Федерации;

27) Терещенко Наталии Антоновне — режиссеру, ветерану войны (несовершеннолетнему узнику фашистских концлагерей);

28) Томиловой Маргарите Борисовне — звукорежиссеру, заслуженному работнику культуры РСФСР;

29) Тиуновой Софье Александровне — артистке, ветерану Великой Отечественной войны (участнику трудового фронта);

30) Щеклеину Александру Александровичу — ветерану Великой Отечественной войны (участнику фронтовых концертных бригад).

2. Внести изменения в список профессиональных творческих работников — ветеранов Свердловской области, получающих ежемесячное пособие, утвержденный постановлением Правительства Свердловской области от 22.12.2008 г. № 1350-ПП «Об установлении ежемесячного пособия отдельным категориям творческих работников» («Областная газета», 2008, 26 декабря, № 409—410) с изменениями, внесенными постановлениями Правительства Свердловской области от 21.12.2009 г. № 1856-ПП («Областная газета», 2009, 26 декабря, № 401—402), от 15.12.2010 г. № 1799-ПП («Областная газета», 2010, 21 декабря, № 461—462), от 05.07.2011г. № 863-ПП («Областная газета», 2011, 12 июля, № 249—250), от 21.12.2011 г. № 1755-ПП («Областная газета», 2011, 28 декабря, № 494—495), от 26.01.2012 г. № 36-ПП («Областная газета», 2012, 03 февраля, № 46—47), изложив его в новой редакции (прилагается).

3. Министерству культуры Свердловской области (А.Ф. Бадаев) обеспечить финансирование из областного бюджета ежемесячного пособия.

4. Настоящее постановление вступает в силу с 01 января 2013 года.

5. Контроль за исполнением настоящего постановления возложить на Первого Заместителя Председателя Правительства Свердловской области В.А. Власова.

6. Настоящее постановление опубликовать в «Областной газете».

Председатель Правительства
Свердловской области Д.В. Паслер.

К постановлению Правительства
Свердловской области
от 13.12.2012 г. № 1423-ПП

Список
профессиональных творческих работников — ветеранов Свердловской области

1. Авдонин Александр Николаевич — руководитель общественного фонда «Обретение».
2. Алексеева Розалия Ивановна — участник трудового фронта.
3. Анисимов Алексей Кузьмич — заслуженный артист Российской Федерации.
4. Бажутина Гертруда Васильевна — заслуженный деятель Всероссийского Музыкального общества.
5. Байнов Владимир Иванович — кинорежиссер.
6. Бортнов Петр Степанович — художник.
7. Буланова Нина Георгиевна — заслуженная артистка Российской Федерации, лауреат премии Губернатора Свердловской области.
8. Бушуев Владимир Яковлевич — заслуженный художник Российской Федерации.
9. Вагин Евгений Иванович — заслуженный художник Российской Федерации.
10. Васильева Татьяна Михайловна — кинорежиссер.
11. Васильев Борис Петрович — писатель.
12. Вибе Феликс Иванович — писатель, лауреат премии Губернатора Свердловской области.
13. Винокур Циля Мееровна — звукорежиссер.
14. Вольпер Нина Алексеевна — заслуженный деятель искусств Российской Федерации, лауреат премии Губернатора Свердловской области.
15. Волкова Галина Сергеевна — заслуженная артистка Российской Федерации.
16. Гаврилов Александр Васильевич — артист, ветеран Великой Отечественной войны (участник боевых действий).
17. Горячих Владимир Иванович — композитор, заслуженный деятель искусств Российской Федерации.
18. Горелова (Коновалова) Людмила Тимофеевна — заслуженная артистка Российской Федерации.
19. Губарь Сергей Николаевич — заслуженный работник культуры Российской Федерации
20. Гускина Елена Ростиславовна — народная артистка Российской Федерации.
21. Глазырина Ирина Федоровна — заслуженный работник культуры Российской Федерации.
22. Глушков Ювеналий Фролович — поэт.
23. Громов Анатолий Иванович — звукооператор.
24. Дробиз Герман Федорович — писатель, сатирик, лауреат премии Губернатора Свердловской области.
25. Ерофеева Нина Павловна — заслуженный работник культуры Российской Федерации.
26. Ефимова Нинель Владимировна — режиссер, ветеран Великой Отечественной войны (участник трудового фронта).
27. Жердер Римма Александровна — народная артистка Российской Федерации.
28. Зайцева Наталья Арсеньевна — художник-постановщик по костюмам.
29. Иванова Алла Аркадьевна — звукорежиссер.
30. Иванов Герман Владимирович — поэт, лауреат премии имени П.П. Бажова.
31. Кернер Алевтина Давыдовна — заслуженный работник культуры Российской Федерации.
32. Киселев Юрий Семёнович — артист оркестра, ветеран Великой Отечественной войны (участник боевых действий).
33. Кесарева Маргарита Александровна — композитор.
34. Комлев Андрей Петрович — писатель, заслуженный работник культуры Российской Федерации.
35. Конецкий Юрий Валерьевич — поэт, заслуженный работник культуры Российской Федерации, лауреат премии имени П.П. Бажова.
36. Климушкин Валерий Михайлович — писатель.
37. Кудрявцева Вера Матвеевна — писатель.
38. Ладейщикова Любовь Анатольевна — поэтесса, заслуженный работник культуры Российской Федерации, лауреат премии Губернатора Свердловской области.
39. Лапина Алла Наумовна — театральный критик, заслуженный работник культуры Российской Федерации.
40. Матафонова Юлия Константиновна — заслуженный работник культуры Российской Федерации, лауреат премии Губернатора Свердловской области.
41. Макарова Юлия Васильевна — артистка.
42. Матушкин Анатолий Григорьевич — артист.
43. Меновщикова Нина Ивановна — народная артистка СССР.
44. Немченко Лариса Давыдовна — театральный критик, заслуженный работник культуры Российской Федерации.
45. Новиков Анатолий Иванович — писатель, лауреат премии Губернатора Свердловской области, лауреат премии имени В.Н. Татищева и Г.В. де Генина.
46. Пимеенок Валентина Михайловна — заслуженная артистка Российской Федерации.
47. Персидский Игорь Константинович — кинорежиссер, заслуженный деятель искусств РСФСР.
48. Радченко-Лялина Тамара Игнатьевна — заслуженная артистка Российской Федерации.
49. Разноглядов Владислав Павлович — заслуженный деятель искусств Российской Федерации.
50. Савчук Валерий Александрович — кинодраматург, заслуженный работник культуры Российской Федерации.
51. Семенова Нина Евгеньевна — член союза театральных деятелей Российской Федерации.
52. Сидорова Эльвира Николаевна — заслуженный работник культуры Российской Федерации.
53. Симонов Игорь Иванович — народный художник Российской Федерации.
54. Соколкова Маргарита Ильинична — член союза театральных деятелей Российской Федерации.
55. Сокольская Жанна Абрамовна — музыкальный критик, заслуженный деятель искусств Российской Федерации.
56. Сытник Виктор Григорьевич — народный артист Российской Федерации.
57. Тарик Владислав Владимирович — кинорежиссер-оператор, лауреат премии Губернатора Свердловской области.
58. Терещенко Наталия Антоновна — режиссер, ветеран войны (несовершеннолетний узник фашистских концлагерей).
59. Томилова Маргарита Борисовна — звукорежиссер, заслуженный работник культуры РСФСР.
60. Трапезников Владислав Георгиевич — композитор.
61. Тиунова Софья Александровна — артистка, ветеран Великой Отечественной войны (участник трудового фронта).
62. Турунтаев Владимир Федорович — писатель.
63. Филоненко Юрий Николаевич — художник.
64. Хижняк Анатолий Александрович — народный артист Российской Федерации, лауреат премии Губернатора Свердловской области.
65. Шейнберг Давид Исаакович — писатель.
66. Шепельский Иван Тимофеевич — народный артист Российской Федерации, лауреат премии Губернатора Свердловской области.
67. Штукатуров Валерий Васильевич — художник.
68. Щекалев Евгений Степанович — композитор, заслуженный деятель искусств Российской Федерации, лауреат премии Губернатора Свердловской области.
69. Щеклеин Александр Александрович — ветеран Великой Отечественной войны (участник фронтовых концертных бригад).
70. Яковлев Юрий Васильевич — заслуженный артист Российской Федерации.

14.12.2012 г. № 1430-ПП

г.Екатеринбург

О внесении изменений в Положение о Министерстве физической культуры, спорта и молодежной политики Свердловской области, утвержденное постановлением Правительства Свердловской области от 16.02.2011 г. № 116-ПП

В соответствии с пунктом 1 статьи 13 Областного закона от 24 декабря 1996 года № 58-ОЗ «Об исполнительных органах государственной власти Свердловской области», постановлением Правительства Свердловской области от 25.07.2012 г. № 813-ПП «Об утверждении Порядка участия представителей Свердловской области в органах управления акционерных обществ, обществ с ограниченной ответственностью, их ревизионных комиссиях, учредителем (акционером, участником) которых является Свердловская область, и о признании утратившими силу некоторых правовых актов Правительства Свердловской области», распоряжением Правительства Свердловской области от 04.02.2011 г. № 151-РП «Об утверждении Перечня акционерных обществ с участием Свердловской области, координация и регулирование в сфере деятельности которых возложены на исполнительные органы государственной власти Свердловской области» Правительство Свердловской области

ПОСТАНОВЛЯЕТ:

1. Внести в Положение о Министерстве физической культуры, спорта и молодежной политики Свердловской области, утвержденное постановлением Правительства Свердловской области от 16.02.2011 г. № 116-ПП «Об утверждении Положения о Министерстве физической культуры, спорта и молодежной политики Свердловской области» («Областная газета», 2011, 26 февраля, № 59—61) с изменениями, внесенными постановлениями Правительства Свердловской области от 19.07.2011 г. № 945-ПП («Областная газета», 2011, 27 июля, № 272), от 22.08.2012 г. № 905-ПП («Областная газета», 2012, 25 августа, № 335—336), изменения, дополнив пункт 15 подпунктом 24 следующего содержания:

«24) осуществление в соответствии с правовыми актами Правительства Свердловской области взаимодействия с открытыми акционерными обществами, акции которых находятся в государственной собственности Свердловской области, и мониторинга эффективности их деятельности.».

2. Контроль за выполнением настоящего постановления возложить на Первого Заместителя Председателя Правительства Свердловской области В.А. Власова.

3. Настоящее постановление опубликовать в «Областной газете».

Председатель Правительства
Свердловской области Д.В. Паслер.

14.12.2012 г. № 1432-ПП

г. Екатеринбург

О сопровождении инвестиционных проектов, реализуемых и (или) планируемых к реализации на территории Свердловской области

В целях активизации инвестиционной деятельности, повышения инвестиционной привлекательности, создания благоприятных условий для ведения предпринимательской и инвестиционной деятельности на территории Свердловской области Правительство Свердловской области

ПОСТАНОВЛЯЕТ:

1. Создать Правительственную комиссию Свердловской области по рассмотрению инвестиционных проектов, реализуемых и (или) планируемых к реализации на территории Свердловской области.

2. Утвердить:

1) Порядок действий исполнительных органов государственной власти Свердловской области по сопровождению инвестиционных проектов, реализуемых и (или) планируемых к реализации на территории Свердловской области (прилагается);

2) Положение о Правительственной комиссии Свердловской области по рассмотрению инвестиционных проектов, реализуемых и (или) планируемых к реализации на территории Свердловской области (прилагается);

3) форму Реестра инвестиционных проектов, реализуемых и (или) планируемых к реализации на территории Свердловской области (прилагается).

3. Установить, что в целях осуществления мониторинга инвестиционных проектов, реализуемых и (или) планируемых к реализации на территории Свердловской области, Министерство экономики Свердловской области формирует Реестр инвестиционных проектов, реализуемых и (или) планируемых к реализации на территории Свердловской области.

4. Исполнительным органам государственной власти Свердловской области ежеквартально, в срок до 25 числа месяца, следующего за отчетным, представлять в Министерство экономики Свердловской области информацию о ходе реализации инвестиционных проектов, а также информацию об осуществленных мероприятиях по сопровождению инвестиционных проектов.

5. Контроль за исполнением настоящего постановления возложить на Заместителя Председателя Правительства Свердловской области А.В. Орлова.

6. Настоящее постановление опубликовать в «Областной газете».

Председатель Правительства
Свердловской области Д.В. Паслер.

УТВЕРЖДЕН
постановлением Правительства
Свердловской области
от 14.12.2012 г. № 1432-ПП
«О сопровождении инвестиционных проектов, реализуемых и (или) планируемых к реализации на территории Свердловской области»

ПОРЯДОК
действий исполнительных органов государственной власти Свердловской области по сопровождению инвестиционных проектов, реализуемых и (или) планируемых к реализации на территории Свердловской области

Глава 1. Общие положения

1. Настоящий порядок устанавливает сроки и последовательность действий исполнительных органов государственной власти Свердловской области по сопровождению инвестиционных проектов, реализуемых и (или) планируемых к реализации на территории Свердловской области.

2. Настоящий порядок направлен на унификацию процедуры взаимодействия инициаторов инвестиционных проектов с исполнительными органами государственной власти Свердловской области, снижение административных барьеров при реализации инвестиционных проектов на территории Свердловской области по принципу «одного окна».

3. Основные понятия:

инвестиционный проект — обоснование экономической целесообразности, объема и сроков осуществления капитальных вложений, а также описание практических действий по осуществлению инвестиций (бизнес-план);

инициатор инвестиционного проекта — юридическое лицо или индивидуальный предприниматель, заинтересованный в реализации инвестиционного проекта;

куратор — исполнительный орган государственной власти Свердловской области, участвующий в выработке государственной политики Свердловской области в установленной нормативными правовыми актами Свердловской области сфере деятельности, а также осуществляющий реализацию в этой сфере государственной политики Свердловской области и (или) единой государственной политики Российской Федерации, ответственный за сопровождение инвестиционного проекта;

сопровождение инвестиционного проекта — организационная поддержка исполнительными органами государственной власти Свердловской области инвестиционного проекта, осуществляемая способами, определенными в главе 3 настоящего порядка;

соглашение по реализации инвестиционного проекта — соглашение, заключенное между Правительством Свердловской области и инициатором инвестиционного проекта или заключенное между Правительством Свердловской области, инициатором инвестиционного проекта и муниципальным образованием в Свердловской области, на территории которого реализуется и (или) планируется к реализации инвестиционный проект, заключаемое в форме Инвестиционного соглашения, либо концессионного соглашения, либо соглашения о сотрудничестве, либо в иной форме, предусмотренной действующим законодательством

Глава 2. Порядок и сроки рассмотрения обращений инициаторов инвестиционных проектов

4. Основанием для рассмотрения инвестиционного проекта является заявка, поданная инициатором инвестиционного проекта, по форме согласно приложению № 1 к настоящему порядку.

5. Заявка может быть подана инициатором инвестиционного проекта:

1) в электронной форме путем заполнения формы заявки, размещенной на сайте Инвестиционный портал Свердловской области (http://invest.midural.ru/) либо по электронной почте;

2) на бумажном носителе.

6. Инициатор инвестиционного проекта вправе направить заявку способами, указанными в пункте 5 настоящего порядка, в Правительство Свердловской области и исполнительные органы государственной власти Свердловской области.

7. При поступлении заявки инициатора инвестиционного проекта в Правительство Свердловской области и исполнительные органы государственной власти Свердловской области заявка подлежит направлению указанными органами в Министерство экономики Свердловской области в срок, не превышающий трех дней с момента ее поступления.

8. При поступлении заявки инициатора инвестиционного проекта Министерство экономики Свердловской области в срок не позднее пяти рабочих дней с момента ее поступления производит регистрацию заявки и ее предварительное рассмотрение, в ходе которого устанавливает полноту заполнения всех разделов заявки и наличие прилагаемых к ней документов.

9. По результатам предварительного рассмотрения заявки в срок не позднее пяти дней с момента ее поступления Министерством экономики Свердловской области определяется куратор и принимается одно из следующих решений:

1) решение о направлении заявки куратору на доработку совместно с инициатором инвестиционного проекта;

2) решение о направлении заявки на рассмотрение в исполнительные органы государственной власти Свердловской области, представители которых входят в состав Правительственной комиссии Свердловской области по рассмотрению инвестиционных проектов, реализуемых и (или) планируемых к реализации на территории Свердловской области, и в муниципальное образование в Свердловской области, на территории которого реализуется и (или) планируется к реализации инвестиционный проект.

10. Куратор определяется Министерством экономики Свердловской области исходя из отраслевой принадлежности вида деятельности, указанного в заявке, в соответствии с Общероссийским классификатором видов экономической деятельности, утвержденным постановлением Госстандарта России от 06.11.2001 г. № 454-ст «О принятии и введении в действие ОКВЭД».

11. Решения Министерства экономики Свердловской области, указанные в подпункте 1 пункта 9 настоящего порядка, принимаются в случаях, если по результатам предварительного рассмотрения заявки установлено:

1) отсутствие заполнения инициатором инвестиционного проекта одного и более разделов заявки;

2) отсутствие одного или нескольких документов, указанных в форме заявки согласно приложению № 1 к настоящему порядку.

12. Решение Министерства экономики Свердловской области, указанное в подпункте 2 пункта 9 настоящего порядка, принимается по результатам предварительного рассмотрения заявки в случае полноты заполнения всех разделов заявки и соответствия документов, приложенных к заявке, перечню документов, указанных в форме заявки согласно приложению № 1 к настоящему порядку.

13. По результатам принятого решения Министерство экономики Свердловской области в срок, не превышающий трех календарных дней, направляет в адрес инициатора инвестиционного проекта письмо, содержащее регистрационные данные заявки и результаты ее предварительного рассмотрения.

14. В случае принятия Министерством экономики Свердловской области решений, указанных в подпункте 1 пункта 9 настоящего порядка, заявка направляется куратору не позднее пяти рабочих дней с момента поступления заявки.

15. Куратор в течение 15 рабочих дней с момента получения заявки организует взаимодействие с инициатором инвестиционного проекта и оказывает информационное, методическое содействие в доработке заявки и представлении недостающих документов. По истечении срока, указанного в настоящем пункте, куратор направляет заявку на предварительное рассмотрение в Министерство экономики Свердловской области с приложением отчета о результатах проделанной работы.

16. После принятия Министерством экономики Свердловской области решения, указанного в подпункте 2 пункта 9 настоящего порядка, заявка направляется на рассмотрение Правительственной комиссии Свердловской области по рассмотрению инвестиционных проектов, реализуемых и (или) планируемых к реализации на территории Свердловской области (далее — Комиссия), куратору и в муниципальное образование в Свердловской области, на территории которого реализуется и (или) планируется к реализации инвестиционный проект, в срок не позднее пяти рабочих дней с момента поступления заявки.

17. При поступлении заявки инициатора инвестиционного проекта в адрес членов Комиссии и куратора в срок не позднее 10 рабочих дней с момента получения заявки куратор и каждый член Комиссии формируют и направляют в адрес Министерства экономики Свердловской области заключение с предложениями по сопровождению инвестиционного проекта, в котором наряду с предметом заключения, приведенным в приложении № 2 к настоящему порядку, указываются:

1) наименование инвестиционного проекта и сведения об инициаторе инвестиционного проекта;

2) выводы, сделанные по результатам рассмотрения заявки:

о наличии конкурентных преимуществ инвестиционного проекта;

о соответствии целей реализации инвестиционного проекта приоритетам социально-экономического развития Свердловской области, определенным в ключевых стратегических документах Свердловской области;

о наличии потенциальных инвесторов, подтвердивших в письменной форме готовность реализовать инвестиционный проект, или иных источников финансирования;

о наличии на территории, где предполагается реализация инвестиционного проекта, а также на прилегающей территории объектов внутренней и внешней инженерной, транспортной, инновационной, социальной и иной инфраструктуры и их мощности;

о наличии возможностей и условий реализации инвестиционного проекта.

18. Министерство экономики Свердловской области готовит сводное заключение Комиссии на основании информации муниципального образования в Свердловской области, на территории которого реализуется и (или) планируется к реализации инвестиционный проект, и заключений куратора и членов Комиссии, основываясь на следующих принципах:

1) принцип учета приоритетов социально-экономического развития Свердловской области, установленных в том числе в программе социально-экономического развития Свердловской области и (или) в Бюджетном и Инвестиционном посланиях Губернатора Свердловской области;

2) принцип оценки социально-экономических последствий осуществления инвестиционной деятельности;

3) принцип оценки эффективности и экономической реализуемости инвестиционных проектов.

В сводном заключении наряду с другими сведениями указываются:

1) сведения об инициаторе инвестиционного проекта;

2) основные сведения об инвестиционном проекте;

3) выводы о наличии возможностей и условий реализации инвестиционного проекта, сделанные на основании выводов, содержащихся в заключениях членов Комиссии, подготовленных в соответствии с пунктом 16 настоящего порядка.

19. На заседании Комиссии инициатор инвестиционного проекта презентует инвестиционный проект членам Комиссии, Комиссия принимает решение о сопровождении или отказе в сопровождении инвестиционного проекта.

20. В случае принятия Комиссией решения о сопровождении инвестиционного проекта, заявка с предложениями членов Комиссии повторно направляется куратору по сопровождению.

21. Куратор в срок не позднее 10 рабочих дней с момента получения предложений членов Комиссии направляет на согласование инициатору инвестиционного проекта и Министерству экономики Свердловской области сформированный проект соглашения по реализации инвестиционного проекта (далее — проект соглашения) с приложением плана мероприятий по реализации соглашения, включающий наряду с другими мероприятиями:

1) своевременное получение инициатором инвестиционного проекта необходимых согласований и разрешений, требуемых для реализации инвестиционного проекта;

2) размещение информации об инвестиционных проектах, реализуемых и (или) планируемых к реализации на территории Свердловской области, и о предлагаемых инвестиционных площадках в сети Интернет.

22. В случае выявления Министерством экономики Свердловской области несоответствия положений соглашения действующему законодательству проект направляется на доработку куратору.

23. После согласования проекта соглашения Министерством экономики Свердловской области куратор направляет проект соглашения членам Комиссии.

24. Решение Комиссии об отказе в сопровождении инвестиционного проекта направляется инициатору инвестиционного проекта Министерством экономики Свердловской области в течение пяти рабочих дней с момента принятия решения Комиссией.

25. Порядок работы Комиссии и форма решения о сопровождении инвестиционного проекта определены в Положении о Комиссии, утвержденном постановлением Правительства Свердловской области о сопровождении инвестиционных проектов, реализуемых и (или) планируемых к реализации на территории Свердловской области.

26. В случаях, если в заключениях членов Комиссии на инвестиционный проект содержится предложение о включении инвестиционного проекта в Перечень инвестиционных проектов, имеющих приоритетное значение для социально-экономического развития Свердловской области, Министерство экономики Свердловской области в течение 10 рабочих дней осуществляет предварительное рассмотрение и принимает решение о предварительном согласовании (об отказе в согласовании) заявки.

27. При принятии решения о предварительном согласовании заявки Министерство экономики Свердловской области организует ее рассмотрение на Совете по инвестициям в Свердловской области.

28. Министерство экономики Свердловской области осуществляет мониторинг инвестиционных проектов, реализуемых и (или) планируемых к реализации на территории Свердловской области, и формирует Реестр инвестиционных проектов, реализуемых и (или) планируемых к реализации на территории Свердловской области.

29. Кураторы ежеквартально, в срок до 25 числа месяца, следующего за отчетным, представляют в Министерство экономики Свердловской области информацию о ходе реализации инвестиционных проектов, а также информацию об осуществленных мероприятиях по сопровождению инвестиционных проектов.

Глава 3. Сопровождение инвестиционного проекта

30. Организационная поддержка исполнительными органами государственной власти Свердловской области инвестиционного проекта осуществляется следующими способами:

1) сокращением исполнительными органами государственной власти Свердловской области сроков рассмотрения вопросов, возникающих в ходе реализации инвестиционного проекта, входящих в их компетенцию;

2) координацией своевременного получения инициатором проекта необходимых согласований и разрешений в исполнительных органах государственной власти Свердловской области;

3) поддержкой ходатайств и обращений инициатора инвестиционного проекта в исполнительные органы государственной власти Свердловской области;

4) способствованием участию инвестиционных проектов в международных, общероссийских и региональных выставках, в том числе в виде информирования инициаторов инвестиционных проектов (юридических лиц и индивидуальных предпринимателей) о планируемых выставках;

5) информированием инициаторов инвестиционных проектов (юридических лиц и индивидуальных предпринимателей):

о новых формах государственной поддержки инвестиционной деятельности, предоставляемых на территории Свердловской области в соответствии с нормативными правовыми актами Российской Федерации и Свердловской области;

о возможных способах повышения квалификации и программах переподготовки кадров по вопросам разработки инвестиционного проекта;

6) оказанием консультационной и организационной поддержки инициаторов инвестиционных проектов, в том числе при оформлении заявок на получение финансирования из региональных и федеральных институтов развития (в том числе из Инвестиционного фонда Российской Федерации, Государственной корпорации «Внешэкономбанк», Государственной корпорации «Ростехнологии», Государственной корпорации «Роснанотех»), а также при оформлении заявок на получение иных форм государственной поддержки субъектам инвестиционной деятельности, предоставляемой в Свердловской области;

7) оказанием иных мер поддержки в соответствии с действующим законодательством.

31. Меры государственной поддержки, которые могут предоставляться субъектам инвестиционной деятельности в Свердловской области, устанавливаются Законом Свердловской области от 30 июня 2006 года № 43-ОЗ «О государственной поддержке субъектов инвестиционной деятельности в Свердловской области».

Форма

Приложение № 1
к Порядку действий исполнительных органов государственной власти Свердловской области по сопровождению инвестиционных проектов, реализуемых и (или) планируемых к реализации на территории Свердловской области

Заявка
инициатора инвестиционного проекта

1.	Полное наименование инвестиционного проекта			
2.	Вид экономической деятельности в соответствии с Общероссийским классификатором видов экономической деятельности, утвержденным постановлением Госстандарта России от 06.11.2001 г. № 454-ст «О принятии и введении в действие ОКВЭД»			
3.	Цель проекта			
4.	Количественные показатели проекта (в том числе мощность создаваемых / реконструируемых объектов)			
5.	Основные этапы реализации инвестиционного проекта			
6.	Место реализации инвестиционного проекта — муниципальное образование в Свердловской области			
7.	Полное наименование юридического лица — инициатора проекта			
8.	Информация о текущем статусе инициатора инвестиционного проекта	8.1.	Существующее предприятие; срок деятельности, лет	
		8.2.	Вновь созданное для целей реализации проекта предприятие; срок деятельности, лет	
9.	Результаты финансово-хозяйственной деятельности	9.1.	Объем выполненных работ, услуг, млн. рублей	
		9.2.	Индекс физического объема производства, процентов к предыдущему году	
		9.3.	Среднесписочная численность работающих за год, человек	
10.	Объем инвестиций по инвестиционному проекту в базовых ценах	10.1.	Всего, млн. рублей, в том числе:	
		10.2.	Освоено на момент подачи заявки, млн. рублей	
		10.3.	Доля освоенных на момент подачи заявки средств в общем объеме инвестиций по проекту, процентов	
11.	Источники инвестиций по инвестиционному проекту	11.1.	Объем заемных средств, всего, млн. рублей	
		11.2.	Доля заемных средств в общем объеме инвестиций по проекту, процентов	
		11.3.	Объем собственных средств инициатора проекта, млн. рублей	
		11.4.	Доля собственных средств инициатора проекта в общем объеме инвестиций по проекту, процентов	
12.	Срок реализации инвестиционного проекта	12.1.	Начало реализации проекта, год	
		12.2.	Планируемый год ввода в эксплуатацию	
		12.3.	Планируемый год выхода на проектную мощность	
		12.4.	Период реализации проекта, число лет с начала реализации проекта до ввода в эксплуатацию	
13.	Срок окупаемости инвестиционного проекта	13.1.	Планируемый год окупаемости проекта	
		13.2.	Период окупаемости проекта, число лет с начала реализации проекта до года окупаемости	

(Окончание на 17-й стр.).

(Окончание. Начало на 16-й стр.).

14.	Показатели экономической эффективности инвестиционного проекта	14.1.	Прогнозируемый годовой объем производства (в первый год работы выхода на проектную мощность), млн. рублей	
		14.2.	Прирост годового объема производства, в процентах к объему производства отчетного года	
15.	Показатели социальной эффективности инвестиционного проекта	15.1.	Количество временных рабочих мест, создаваемых в среднем в год в период реализации проекта	
		15.2.	Количество постоянных рабочих мест, вновь созданных в результате выхода на проектную мощность	
16.	Показатели бюджетной эффективности инвестиционного проекта	16.1.	Прогнозный объем платежей в бюджеты всех уровней (включая внебюджетные фонды), за расчетный период, равный 10 годам с начала реализации проекта	
		16.2.	Общая бюджетная эффективность использования средств, предоставленных в виде государственной поддержки, в процентах от объема платежей в бюджеты всех уровней за расчетный период	
17.	Дополнительные сведения по инвестиционному проекту			

К заявке прилагаю:

1) копии учредительных документов и всех изменений и дополнений к ним (для юридических лиц) или копию паспорта (для индивидуального предпринимателя);

2) выписку из Единого государственного реестра юридических лиц (Единого государственного реестра индивидуальных предпринимателей), выданную не ранее чем за шестьдесят календарных дней до даты подачи заявки на сопровождение инвестиционного проекта (для юридических лиц и индивидуальных предпринимателей).

В случае включения инвестиционного проекта в Реестр инвестиционных проектов, реализуемых и (или) планируемых к реализации на территории Свердловской области, против представления информации о ходе реализации проекта в сети Интернет не возражаю.

Дата _____

_____ (должность руководителя) _____ (Ф.И.О.) _____ (подпись)

Приложение № 2
к Порядку действий исполнительных органов государственной власти Свердловской области по сопровождению инвестиционных проектов, реализуемых и (или) планируемых к реализации на территории Свердловской области

ПРЕДМЕТ ЗАКЛЮЧЕНИЯ
на инвестиционный проект, направляемый в составе заявки в исполнительные органы государственной власти Свердловской области

№ п/п	Наименование органа исполнительной власти Свердловской области	Предмет заключения на инвестиционный проект
1	2	3
1.	Министерство общего и профессионального образования Свердловской области Департамент по труду и занятости населения Свердловской области	1. Обеспеченность проекта необходимыми трудовыми ресурсами (текущая и прогнозная). 2. Уровень доступности социально-образовательной инфраструктуры
2.	Министерство финансов Свердловской области	Возможность финансирования проекта за счет средств областного бюджета (при наличии соответствующего предложения от исполнительного органа государственной власти Свердловской области)
3.	Министерство промышленности и науки Свердловской области	1. Эффективность и инновационность применяемой технологии. 2. Оценка спроса на продукции. 3. Возможности по кооперации, по формированию кластера
4.	Министерство по управлению государственным имуществом Свердловской области	1. Обеспеченность проекта земельными участками в соответствии с требованиями земельного законодательства. 2. Возможность и целесообразность участия в проекте государственных унитарных предприятий Свердловской области, государственных казенных и государственных бюджетных учреждений Свердловской области, государственных автономных учреждений Свердловской области и акционерных обществ
5.	Министерство социальной политики Свердловской области	1. Оценка социальной эффективности (значимости) проекта. 2. Уровень обеспеченности территории объектами социальной инфраструктуры
6.	Министерство агропромышленного комплекса и продовольствия Свердловской области	1. Эффективность и инновационность применяемой технологии. 2. Оценка спроса на продукцию
7.	Министерство международных и внешнеэкономических связей Свердловской области	1. Экспортный потенциал проекта. 2. Возможность по привлечению иностранных инвестиций
8.	Министерство здравоохранения Свердловской области	1. Уровень обеспеченности территории объектами социальной инфраструктуры (здравоохранение). 2. Эффективность и инновационность применяемой технологии (проекты в сфере фармацевтики, медицины)
9.	Министерство энергетики и жилищно-коммунального хозяйства Свердловской области	1. Уровень обеспеченности территории объектами энергетической инфраструктуры. 2. Эффективность и инновационность применяемой технологии. 3. Возможность финансирования инфраструктуры в рамках подведомственной областной целевой программы
10.	Министерство транспорта и связи Свердловской области	1. Уровень обеспеченности территории объектами транспортной инфраструктуры. 2. Эффективность и инновационность применяемой технологии. 3. Возможность финансирования инфраструктуры в рамках подведомственной областной целевой программы
11.	Министерство строительства и развития инфраструктуры Свердловской области	1. Эффективность и инновационность применяемой технологии. 2. Возможности по финансированию инфраструктуры в рамках подведомственной областной целевой программы. 3. Соблюдение требований Градостроительного кодекса Российской Федерации, документов территориального планирования. 4. Оценка достоверности объемов капитальных затрат по инвестиционному проекту

УТВЕРЖДЕНО
постановлением Правительства
Свердловской области
от 14.12.2012 г. № 1432-ПП
«О сопровождении инвестиционных проектов, реализуемых и (или) планируемых к реализации на территории Свердловской области»

ПОЛОЖЕНИЕ
о Правительственной комиссии Свердловской области по рассмотрению инвестиционных проектов, реализуемых и (или) планируемых к реализации на территории Свердловской области

Глава 1. Общие положения

1. Правительственная комиссия Свердловской области по рассмотрению инвестиционных проектов, реализуемых и (или) планируемых к реализации на территории Свердловской области (далее — Комиссия), является координационным органом Правительства Свердловской области, образованным для обеспечения согласованных действий исполнительных органов государственной власти Свердловской области по рассмотрению инвестиционных проектов, реализуемых и (или) планируемых к реализации на территории Свердловской области.

2. Комиссия в своей деятельности руководствуется Конституцией Российской Федерации, нормативными правовыми актами Российской Федерации и Свердловской области, а также настоящим положением.

Глава 2. Функции и полномочия комиссии

3. Комиссия наделяется полномочиями самостоятельно решать в соответствии с законодательством Российской Федерации и Свердловской области вопросы по сопровождению инвестиционных проектов, реализуемых и (или) планируемых к реализации на территории Свердловской области.

4. Комиссия:

1) координирует работу исполнительных органов государственной власти Свердловской области;

2) осуществляет организационную поддержку инвестиционного проекта способами, установленными Порядком действий исполнительных органов государственной власти Свердловской области по сопровождению инвестиционных проектов, реализуемых и (или) планируемых к реализации на территории Свердловской области, утвержденным постановлением Правительства Свердловской области о сопровождении инвестиционных проектов, реализуемых и (или) планируемых к реализации на территории Свердловской области;

3) рассматривает заявки и презентации инициаторов инвестиционных проектов;

4) готовит предложения по сопровождению инвестиционных проектов, реализуемых и (или) планируемых к реализации на территории Свердловской области;

5) готовит заключения по вопросам сопровождения инвестиционных проектов, реализуемых и (или) планируемых к реализации на территории Свердловской области.

Глава 3. Структура и организация работы Комиссии

5. Персональный состав Комиссии утверждается распоряжением Правительства Свердловской области.

6. В состав Комиссии входят председатель Комиссии, первый заместитель председателя Комиссии, заместитель председателя Комиссии, секретарь Комиссии и члены Комиссии.

7. Комиссию возглавляет председатель — Председатель Правительства Свердловской области.

8. Председатель Комиссии:

1) осуществляет руководство деятельностью Комиссии;

2) несет ответственность за осуществление возложенных на Комиссию функций;

3) утверждает протоколы заседаний Комиссии;

4) визирует документы, входящие в компетенцию Комиссии;

5) ведет переписку по вопросам, входящим в компетенцию Комиссии;

6) вносит предложения по изменению состава Комиссии.

9. Секретарь Комиссии:

1) осуществляет организационно-техническое обеспечение работы Комиссии;

2) ведет протоколы заседаний Комиссии;

3) подписывает протоколы заседаний Комиссии;

4) представляет Комиссии сводное заключение, подготовленное Министерством экономики Свердловской области;

5) представляет протоколы заседаний Комиссии председателю Комиссии для утверждения;

6) ведет переписку по вопросам, входящим в компетенцию Комиссии.

10. Основной формой работы Комиссии являются заседания, которые проводятся не реже одного раза в месяц в соответствии с планом работы Комиссии.

Внеплановые заседания проводятся по мере необходимости по решению председателя Комиссии.

11. Заседание Комиссии является правомочным, если на нем присутствует более половины членов Комиссии.

12. Заседание Комиссии ведет председатель Комиссии, а в его отсутствие первый заместитель председателя Комиссии. В отсутствие первого заместителя председателя Комиссии заседание Комиссии ведет заместитель председателя Комиссии.

13. На заседании Комиссии инициатор инвестиционного проекта презентует инвестиционный проект членам Комиссии.

Комиссия принимает решения, формирует поручения исполнительным органам государственной власти Свердловской области и предложения в план мероприятий по сопровождению инвестиционного проекта.

14. Решения Комиссии принимаются простым большинством голосов присутствующих на заседании членов Комиссии путем открытого голосования. В случае равенства голосов решающим является голос председательствующего на заседании Комиссии.

15. Решения Комиссии оформляются протоколами, которые утверждаются председателем Комиссии и подписываются секретарем Комиссии.

16. Протокол заседания Комиссии ведет секретарь Комиссии, а в его отсутствие — лицо, определенное председателем Комиссии, ответственным по ведению протокола на заседании Комиссии.

17. Документы Комиссии хранятся в Министерстве экономики Свердловской области.

18. Материально-техническое обеспечение работы Комиссии осуществляется Министерством экономики Свердловской области.

Глава 4. Порядок взаимодействия Комиссии с исполнительными органами государственной власти Свердловской области

19. Организация взаимодействия Комиссии и исполнительных органов государственной власти Свердловской области осуществляется в соответствии с Порядком действий исполнительных органов государственной власти Свердловской области по сопровождению инвестиционных проектов, реализуемых и (или) планируемых к реализации на территории Свердловской области, утвержденным постановлением Правительства Свердловской области о сопровождении инвестиционных проектов, реализуемых и (или) планируемых к реализации на территории Свердловской области.

20. В рамках работы Комиссии срок согласования проектов соглашений исполнительными органами государственной власти Свердловской области, входящими в состав Комиссии, составляет не более трех рабочих дней.

21. О результатах рассмотрения Комиссией заявок инициатор инвестиционного проекта информируется Министерством экономики Свердловской области не позднее пяти рабочих дней с момента принятия Комиссией решения.

Форма

УТВЕРЖДЕНА
постановлением Правительства
Свердловской области
от 14.12.2012 г. № 1432-ПП
«О сопровождении инвестиционных проектов, реализуемых и (или) планируемых к реализации на территории Свердловской области»

Реестр инвестиционных проектов, реализуемых и (или) планируемых к реализации на территории Свердловской области

№ п/п	Наименование проекта	Наименование организации-инициатора инвестиционного проекта	Период реализации проекта (годы)	Источник финансирования	Объем финансирования, млн. рублей												Количество создаваемых постоянных рабочих мест	Количество создаваемых временных рабочих мест	Ожидаемый эффект, краткое описание результатов реализации инвестиционного проекта	Муниципальное образование в Свердловской области — место реализации инвестиционного проекта	Фактическое состояние проекта	Наличие заключенного соглашения с Правительством Свердловской области, реквизиты
					всего	с момента реализации до 2013 года		2013 год		2014 год		2015 год		2016 год и далее								
						план	факт	план	факт	план	факт	план	факт	план	факт							
1	2	3	4	5	6	7	8	9	10	11	12	13	14	15	16	17	18	19	20	21	22	

ПРАВИТЕЛЬСТВО СВЕРДЛОВСКОЙ ОБЛАСТИ

ПОСТАНОВЛЕНИЯ

14.12.2012 г. № 1431-ПП
г. Екатеринбург

О внесении изменений в постановление Правительства Свердловской области от 28.09.2011 г. № 1271-ПП «О преобразовании государственного унитарного предприятия Свердловской области «Облкоммунэнерго» в открытое акционерное общество»

Руководствуясь Федеральным законом от 21 декабря 2001 года № 178-ФЗ «О приватизации государственного и муниципального имущества», Областным законом от 10 апреля 1995 года № 9-ОЗ «Об управлении государственной собственностью Свердловской области», в целях реализации постановления Правительства Свердловской области от 27.10.2011 г. № 1487-ПП «Об утверждении Программы управления государственной собственностью Свердловской области и приватизации государственного имущества Свердловской области на 2012 год и плановый период 2013 и 2014 годов» Правительство Свердловской области

ПОСТАНОВЛЯЕТ:

1. Внести в постановление Правительства Свердловской области от 28.09.2011 г. № 1271-ПП «О преобразовании государственного унитарного предприятия Свердловской области «Облкоммунэнерго» в открытое акционерное общество» («Областная газета», 2011, 04 октября, № 362—363) с изменениями, внесенными постановлением Правительства Свердловской области от 29.02.2012 г. № 192-ПП («Областная газета», 2012, 06 марта, № 90), следующие изменения:

1) в подпункте 1 пункта 2 слова «в срок до 01 октября 2012 года» заменить словами «в срок до 01 апреля 2013 года»;

2) в подпунктах 2 и 3 пункта 2 слова «в срок до 01 октября 2012 года» заменить словами «в срок до 01 мая 2013 года»;

3) в подпункте 4 пункта 2 слова «в срок до 01 ноября 2012 года» заменить словами «в срок до 01 июня 2013 года»;

4) в подпункте 1 пункта 4 слова «в срок до 01 декабря 2012 года» заменить словами «в срок до 01 июня 2013 года»;

5) в подпункте 2 пункта 4 слова «в срок до 15 декабря 2012 года» заменить словами «в срок до 01 июля 2013 года».

2. Контроль за исполнением настоящего постановления возложить на Министра по управлению государственным имуществом Свердловской области, Члена Правительства Свердловской области А.В. Пьянкова.

3. Настоящее постановление опубликовать в «Областной газете».

Председатель Правительства
Свердловской области Д.В. Паслер.

14.12.2012 г. № 1435-ПП
г. Екатеринбург

Об установлении величины прожиточного минимума на I квартал 2013 года

В соответствии с Областным законом от 04 января 1995 года № 15-ОЗ «О прожиточном минимуме в Свердловской области», Законом Свердловской области от 27 декабря 2010 года № 121-ОЗ «О потребительской корзине в Свердловской области на 2011—2015 годы» Правительство Свердловской области

ПОСТАНОВЛЯЕТ:

1. Установить величину прожиточного минимума на I квартал 2013 года, рассчитанную на основе потребительской корзины в Свердловской области и данных Территориального органа Федеральной службы государственной статистики по Свердловской области об уровне потребительских цен:

в расчете на душу населения Свердловской области — 7005 рублей в месяц;

для трудоспособного населения — 7626 рублей в месяц;

для пенсионеров — 5608 рублей в месяц;

для детей — 6646 рублей в месяц.

2. Настоящее постановление опубликовать в «Областной газете».

Председатель Правительства
Свердловской области Д.В. Паслер.

14.12.2012 г. № 1436-ПП
г. Екатеринбург

Об утверждении минимального потребительского бюджета на I квартал 2013 года

В соответствии с Областным законом от 18 декабря 1996 года № 55-ОЗ «О минимальном потребительском бюджете населения Свердловской области» и постановлением Правительства Свердловской области от 27.08.2007 г. № 825-ПП «Об утверждении Перечня продуктов питания, непродовольственных товаров и услуг, составляющих набор основных потребительских товаров и услуг, и методики расчета минимального потребительского бюджета населения Свердловской области» Правительство Свердловской области

ПОСТАНОВЛЯЕТ:

1. Утвердить минимальный потребительский бюджет на I квартал 2013 года:

в расчете на одного жителя Свердловской области — в размере 14855 рублей в месяц;

для трудоспособного населения — в размере 17605 рублей в месяц;

для пенсионеров — в размере 13525 рублей в месяц;

для детей — в размере 9561 рубль в месяц.

2. Настоящее постановление опубликовать в «Областной газете».

Председатель Правительства
Свердловской области Д.В. Паслер.

14.12.2012 г. № 1440-ПП
г. Екатеринбург

О переименовании государственного бюджетного учреждения культуры Свердловской области «Центр развития туризма Свердловской области»

В соответствии со статьей 120 Гражданского кодекса Российской Федерации, Федеральным законом от 12 января 1996 года № 7-ФЗ «О некоммерческих организациях», Областным законом от 10 апреля 1995 года № 9-ОЗ «Об управлении государственной собственностью Свердловской области», постановлением Правительства Свердловской области от 26.07.2012 г. № 825-ПП «О Министерстве экономики Свердловской области» Правительство Свердловской области

ПОСТАНОВЛЯЕТ:

1. Переименовать государственное бюджетное учреждение культуры Свердловской области «Центр развития туризма Свердловской области» в государственное бюджетное учреждение Свердловской области «Центр развития туризма Свердловской области».

2. Признать утратившими силу пункты 3, 5, 7 постановления Правительства Свердловской области от 31.12.2010 г. № 1942-ПП «О создании государственного бюджетного учреждения культуры Свердловской области «Центр развития туризма Свердловской области» (Собрание законодательства Свердловской области, 2010, № 12-4, ст. 2175).

3. Министерству экономики Свердловской области (Д.Ю. Ноженко):

1) осуществлять контроль и координацию деятельности государственного бюджетного учреждения Свердловской области «Центр развития туризма Свердловской области»;

2) осуществлять финансирование расходов на обеспечение выполнения функций государственного бюджетного учреждения Свердловской области «Центр развития туризма Свердловской области» в пределах средств, утвержденных законом Свердловской области об областном бюджете на соответствующий финансовый год по Министерству экономики Свердловской области.

4. Настоящее постановление вступает в силу с 01 января 2013 года.

5. Контроль за исполнением настоящего постановления возложить на Заместителя Председателя Правительства Свердловской области А.В. Орлова.

6. Настоящее постановление опубликовать в «Областной газете».

Председатель Правительства
Свердловской области Д.В. Паслер.

14.12.2012 г. № 1441-ПП
г. Екатеринбург

О внесении изменений в постановление Правительства Свердловской области от 26.04.2005 г. № 325-ПП «Об утверждении Положения о порядке определения выставочно-ярмарочных мероприятий, проводимых при поддержке Правительства Свердловской области»

В соответствии с Областным законом от 24 декабря 1996 года № 58-ОЗ «Об исполнительных органах государственной власти Свердловской области», постановлением Правительства Свердловской области от 15.08.2012 г. № 888-ПП «О распределении обязанностей между Председателем Правительства Свердловской области и членами Правительства Свердловской области» Правительство Свердловской области

ПОСТАНОВЛЯЕТ:

1. Внести в постановление Правительства Свердловской области от 26.04.2005 г. № 325-ПП «Об утверждении Положения о порядке определения выставочно-ярмарочных мероприятий, проводимых при поддержке Правительства Свердловской области» («Областная газета», 2005, 04 мая, № 120—121) с изменениями, внесенными постановлениями Правительства Свердловской области от 31.12.2010 г. № 1944-ПП («Областная газета», 2011, 20 января, № 9—10) и от 02.11.2011 г. № 1522-ПП («Областная газета», 2011, 12 ноября, № 417—420), изменение, изложив пункт 3 в следующей редакции:

«3. Контроль за выполнением настоящего постановления возложить на Заместителя Председателя Правительства Свердловской области А.В. Орлова.».

2. Внести в Положение о порядке определения выставочно-ярмарочных мероприятий, проводимых при поддержке Правительства Свердловской области, утвержденное постановлением Правительства Свердловской области от 26.04.2005 г. № 325-ПП «Об утверждении Положения о порядке определения выставочно-ярмарочных мероприятий, проводимых при поддержке Правительства Свердловской области» («Областная газета», 2005, 04 мая, № 120—121) с изменениями, внесенными постановлениями Правительства Свердловской области от 31.12.2010 г. № 1944-ПП («Областная газета», 2011, 20 января, № 9—10) и от 02.11.2011 г. № 1522-ПП («Областная газета», 2011, 12 ноября, № 417—420), следующие изменения:

1) в пунктах 6, 7, 8, 9, 13 слова «Министерство инвестиций и развития Свердловской области» заменить словами «Министерство экономики Свердловской области»;

2) в приложении 2:

подпункт 1 пункта 1 изложить в следующей редакции:

«1) тематика мероприятия отражает одно или несколько направлений, закрепленных в перечне приоритетных направлений в сфере компетенции исполнительных органов государственной власти Свердловской области, нуждающихся в отражении через выставочную деятельность (приложение 3 к Положению);»;

подпункт 1 пункта 2 изложить в следующей редакции:

«1) тематика мероприятия отражает одно или несколько направлений, закрепленных в перечне приоритетных направлений в сфере компетенции исполнительных органов государственной власти Свердловской области, нуждающихся в отражении через выставочную деятельность (приложение 3 к Положению);»;

подпункт 1 пункта 3 изложить в следующей редакции:

«1) тематика мероприятия отражает одно или несколько направлений, закрепленных в перечне приоритетных направлений в сфере компетенции исполнительных органов государственной власти Свердловской области, нуждающихся в отражении через выставочную деятельность (приложение 3 к Положению);».

3. Контроль за исполнением настоящего постановления возложить на Заместителя Председателя Правительства Свердловской области А.В. Орлова.

4. Настоящее постановление опубликовать в «Областной газете».

Председатель Правительства
Свердловской области Д.В. Паслер.

14.12.2012 г. № 1442-ПП
г. Екатеринбург

О внесении изменений в Положение о Министерстве экономики Свердловской области, утвержденное постановлением Правительства Свердловской области от 26.07.2012 г. № 825-ПП

Руководствуясь статьей 101 Областного закона от 10 марта 1999 года № 4-ОЗ «О правовых актах в Свердловской области», Правительство Свердловской области

ПОСТАНОВЛЯЕТ:

1. Внести в Положение о Министерстве экономики Свердловской области, утвержденное постановлением Правительства Свердловской области от 26.07.2012 г. № 825-ПП «О Министерстве экономики Свердловской области» («Областная газета», 2012, 02 августа, № 302—303) с изменениями, внесенными постановлениями Правительства Свердловской области от 15.08.2012 г. № 881-ПП («Областная газета», 2012, 18 августа, № 326—327), от 12.09.2012 г. № 981-ПП («Областная газета», 2012, 15 сентября, № 367) и от 09.11.2012 г. № 1275-ПП («Областная газета», 2012, 17 ноября, № 478—481), следующие изменения:

пункт 10 дополнить подпунктом 75 следующего содержания:

«75) осуществляет в соответствии с правовыми актами Правительства Свердловской области:

координацию деятельности подведомственных государственных унитарных предприятий Свердловской области;

взаимодействие с открытыми акционерными обществами, акции которых находятся в государственной собственности Свердловской области.».

2. Контроль за исполнением настоящего постановления возложить на Заместителя Председателя Правительства Свердловской области А.В. Орлова.

3. Настоящее постановление опубликовать в «Областной газете».

Председатель Правительства
Свердловской области Д.В. Паслер.

14.12.2012 г. № 1444-ПП
г.Екатеринбург

О внесении изменений в Порядок предоставления из областного бюджета в 2012—2014 годах субсидий сельскохозяйственным товаропроизводителям на строительство и (или) реконструкцию объектов капитального строительства сельскохозяйственного назначения, утвержденный постановлением Правительства Свердловской области от 21.02.2012 г. № 158-ПП

Руководствуясь статьей 101 Областного закона от 10 марта 1999 года № 4-ОЗ «О правовых актах в Свердловской области» Правительство Свердловской области

ПОСТАНОВЛЯЕТ:

1. Внести изменение в Порядок предоставления из областного бюджета в 2012—2014 годах субсидий сельскохозяйственным товаропроизводителям на строительство и (или) реконструкцию объектов капитального строительства сельскохозяйственного назначения, утвержденный постановлением Правительства Свердловской области от 21.02.2012 г. № 158-ПП «Об утверждении порядков предоставления из областного бюджета субсидий на поддержку отдельных направлений сельскохозяйственного производства, в том числе на условиях софинансирования расходов, по которым предусмотрены средства из федерального бюджета, в 2012—2014 годах» («Областная газета», 2012, 13 марта, № 97—100) с изменениями, внесенными постановлениями Правительства Свердловской области от 25.04.2012 г. № 404-ПП («Областная газета», 2012, 04 мая, № 171—172), от 28.06.2012 г. № 694-ПП («Областная газета», 2012, 04 июля, № 263—264), от 26.09.2012 г. № 1054-ПП («Областная газета», 2012, 09 октября, № 402—403) и от 06.11.2012 г. № 1254-ПП («Областная газета», 2012, 17 ноября, № 478—481), дополнив пункт 6 после слов «(направление индейководство)» словами «, 114525103 «Здание комплекса по выращиванию и откорму свиней».

2. Контроль за исполнением настоящего постановления возложить на Заместителя Председателя Правительства Свердловской области И.Э. Бондарева.

3. Настоящее постановление опубликовать в «Областной газете».

Председатель Правительства
Свердловской области Д.В. Паслер.

14.12.2012 г. № 1445-ПП
г. Екатеринбург

О внесении изменений в Положение о Министерстве агропромышленного комплекса и продовольствия Свердловской области, утвержденное постановлением Правительства Свердловской области от 02.08.2012 г. № 834-ПП

В целях реализации Закона Свердловской области от 05 октября 2012 года № 79-ОЗ «О бесплатной юридической помощи в Свердловской области», в соответствии со статьей 101 Областного закона от 10 марта 1999 года № 4-ОЗ «О правовых актах в Свердловской области» Правительство Свердловской области

ПОСТАНОВЛЯЕТ:

1. Внести в Положение о Министерстве агропромышленного комплекса и продовольствия Свердловской области, утвержденное постановлением Правительства Свердловской области от 02.08.2012 г. № 834-ПП «Об утверждении Положения, структуры и предельного лимита штатной численности Министерства агропромышленного комплекса и продовольствия Свердловской области» («Областная газета», 2012, 10 августа, № 315—316) с изменениями, внесенными постановлениями Правительства Свердловской области от 15.08.2012 г. № 883-ПП («Областная газета», 2012, 18 августа, № 326—327), от 09.11.2012 г. № 1275-ПП («Областная газета», 2012, 17 ноября, № 478—481), следующие изменения:

1) пункт 10 дополнить подпунктом 52 следующего содержания:

«52) в соответствии с правовыми актами Правительства Свердловской области:

координация деятельности подведомственных государственных унитарных предприятий Свердловской области;

взаимодействие с открытыми акционерными обществами, акции которых находятся в государственной собственности Свердловской области, и осуществление мониторинга эффективности их деятельности.»;

2) подпункт 3 пункта 11 дополнить абзацами следующего содержания:

«оказывает гражданам бесплатную юридическую помощь по вопросам, относящимся к компетенции Министерства;

осуществляет в соответствии с правовыми актами Правительства Свердловской области:

координацию деятельности подведомственных государственных унитарных предприятий Свердловской области;

взаимодействие с открытыми акционерными обществами, акции которых находятся в государственной собственности Свердловской области, и мониторинг эффективности их деятельности.»;

3) в подпункте 3 пункта 13 цифру «6» заменить цифрой «7»;

4) подпункт 3 пункта 13 дополнить абзацем следующего содержания:

«ГУП СО «Агентство по развитию рынка продовольствия.»;

5) в пункте 30 слова «финансов Свердловской области» исключить.

2. Контроль за исполнением настоящего постановления возложить на Заместителя Председателя Правительства Свердловской области И.Э. Бондарева.

3. Настоящее постановление опубликовать в «Областной газете».

Председатель Правительства
Свердловской области Д.В. Паслер.

14.12.2012 г. № 1446-ПП
г. Екатеринбург

О реорганизации государственных бюджетных учреждений здравоохранения, расположенных в городе Краснотурьинске

Руководствуясь статьями 52, 57—59 Гражданского кодекса Российской Федерации, статьей 56 Областного закона от 10 апреля 1995 года № 9-ОЗ «Об управлении государственной собственностью Свердловской области», постановлениями Правительства Свердловской области от 15.12.2010 г. № 1792-ПП «Об утверждении Порядка создания, реорганизации, изменения типа и ликвидации государственного казенного и бюджетного учреждения Свердловской области», от 15.12.2010 г. № 1800-ПП «Об утверждении Порядка утверждения уставов государственных бюджетных и казенных учреждений Свердловской области и внесения в них изменений», в целях повышения результативности и эффективности деятельности областных государственных учреждений здравоохранения Правительство Свердловской области

ПОСТАНОВЛЯЕТ:

1. Реорганизовать государственное бюджетное учреждение здравоохранения Свердловской области «Краснотурьинская городская больница № 1» путем присоединения к нему государственного бюджетного учреждения здравоохранения Свердловской области «Краснотурьинский родильный дом».

(Окончание на 18-й стр.).

(Окончание. Начало на 17-й стр.).

2. Определить, что:

1) государственное бюджетное учреждение здравоохранения Свердловской области «Краснотурьинская городская больница № 1» реализует основные цели деятельности государственного бюджетного учреждения здравоохранения Свердловской области «Краснотурьинская городская больница № 1» и государственного бюджетного учреждения здравоохранения Свердловской области «Краснотурьинский родильный дом»;

2) имущество государственного бюджетного учреждения здравоохранения Свердловской области «Краснотурьинский родильный дом» в полном объеме передается государственному бюджетному учреждению здравоохранения Свердловской области «Краснотурьинская городская больница № 1».

3. Считать государственное бюджетное учреждение здравоохранения Свердловской области «Краснотурьинская городская больница № 1» правопреемником имущественных и неимущественных прав и обязанностей государственного бюджетного учреждения здравоохранения Свердловской области «Краснотурьинский родильный дом».

4. Министерству здравоохранения Свердловской области (А.Р. Белявский):

1) осуществлять функции и полномочия учредителя государственного бюджетного учреждения здравоохранения Свердловской области «Краснотурьинская городская больница № 1»;

2) утвердить изменения в Устав государственного бюджетного учреждения здравоохранения Свердловской области «Краснотурьинская городская больница № 1» в течение одного месяца после принятия настоящего постановления;

3) издать приказ о мероприятиях, необходимых для реорганизации государственного бюджетного учреждения здравоохранения Свердловской области «Краснотурьинская городская больница № 1» и государственного бюджетного учреждения здравоохранения Свердловской области «Краснотурьинский родильный дом».

5. Министерству по управлению государственным имуществом Свердловской области (А.В. Пьянков) внести соответствующие изменения в Реестр государственного имущества Свердловской области.

6. Главному врачу государственного бюджетного учреждения здравоохранения Свердловской области «Краснотурьинская городская больница № 1» Ю.Н. Гончарову:

1) осуществить необходимые действия, связанные с реорганизацией государственного бюджетного учреждения здравоохранения Свердловской области «Краснотурьинская городская больница № 1» и государственной регистрацией изменений в Устав государственного бюджетного учреждения здравоохранения Свердловской области «Краснотурьинская городская больница № 1»;

2) провести и завершить процедуру реорганизации государственного бюджетного учреждения здравоохранения Свердловской области «Краснотурьинская городская больница № 1» до 31 января 2013 года;

3) представить в Министерство по управлению государственным имуществом Свердловской области в двухнедельный срок со дня получения свидетельства о внесении записи в Единый государственный реестр юридических лиц копии документов, связанных с реорганизацией государственного бюджетного учреждения здравоохранения Свердловской области «Краснотурьинская городская больница № 1».

7. Контроль за исполнением настоящего постановления возложить на Первого Заместителя Председателя Правительства Свердловской области В.А. Власова.

8. Настоящее постановление опубликовать в «Областной газете».

Председатель Правительства
Свердловской области Д.В. Паслер.

ПРАВИТЕЛЬСТВО СВЕРДЛОВСКОЙ ОБЛАСТИ
ПОСТАНОВЛЕНИЯ

14.12.2012 г. № 1448-ПП
Екатеринбург

О внесении изменений в Положение о Министерстве энергетики и жилищно-коммунального хозяйства Свердловской области, утвержденное постановлением Правительства Свердловской области от 14.03.2008 г. № 189-ПП

В соответствии с постановлением Правительства Свердловской области от 29.10.2012 г. № 1222-ПП «О наделении Министерства энергетики и жилищно-коммунального хозяйства Свердловской области отдельными полномочиями» Правительство Свердловской области

ПОСТАНОВЛЯЕТ:

1. Внести в Положение о Министерстве энергетики и жилищно-коммунального хозяйства Свердловской области, утвержденное постановлением Правительства Свердловской области от 14.03.2008 г. № 189-ПП «О Министерстве энергетики и жилищно-коммунального хозяйства Свердловской области» («Областная газета», 2010, 26 марта, № 94—95) с изменениями, внесенными постановлениями Правительства Свердловской области от 25.01.2010 г. № 48-ПП («Областная газета», 2010, 26 марта, № 94—95), от 29.06.2010 г. № 999-ПП («Областная газета», 2010, 06 июля, № 236—237) и от 20.04.2011 г. № 445-ПП («Областная газета», 2011, 29 апреля, № 141—142), от 19.10.2011 г. № 1406-ПП («Областная газета», 2011, 25 октября, № 388—389), от 16.11.2011 г. № 1584-ПП («Областная газета», 2011, 19 ноября, № 432—435), от 24.07.2012 г. № 809-ПП («Областная газета», 2012, 27 июля, № 295), от 07.11.2012 г. № 1270-ПП («Областная газета», 2012, 17 ноября, № 478—481) (далее — постановление Правительства Свердловской области от 14.03.2008 г. № 189-ПП «О Министерстве энергетики и жилищно-коммунального хозяйства Свердловской области»), следующие изменения:

1) дополнить пункт 5 подпунктами 21—25 следующего содержания:

«21) координация деятельности подведомственных государственных унитарных предприятий Свердловской области;

22) взаимодействие с открытыми акционерными обществами, акции которых находятся в государственной собственности Свердловской области, и осуществление мониторинга эффективности их деятельности;

23) утверждение нормативов технологических потерь при передаче тепловой энергии, теплоносителя по тепловым сетям, за исключением тепловых сетей, расположенных в поселениях, городских округах с численностью населения 500 тысяч человек и более;

24) утверждение нормативов удельного расхода топлива при производстве тепловой энергии источниками тепловой энергии, за исключением источников тепловой энергии, функционирующих в режиме комбинированной выработки электрической и тепловой энергии с установленной мощностью производства электрической энергии 25 мегаватт и более;

25) утверждение нормативов запасов топлива на источниках тепловой энергии, за исключением источников тепловой энергии, функционирующих в режиме комбинированной выработки электрической и тепловой энергии с установленной мощностью производства электрической энергии 25 мегаватт и более.»;

2) подпункт 4 пункта 6 изложить в следующей редакции:

«4) осуществляет анализ финансово-хозяйственной деятельности подведомственных государственных унитарных предприятий Свердловской области и координирует их деятельность;»;

3) дополнить пункт 6 подпунктом 17 следующего содержания:

«17) взаимодействует с открытыми акционерными обществами, акции которых находятся в государственной собственности Свердловской области, и осуществляет мониторинг эффективности их деятельности.».

2. Контроль за выполнением настоящего постановления возложить на Заместителя Председателя Правительства Свердловской области С.М. Зырянова.

3. Настоящее постановление опубликовать в «Областной газете».

Председатель Правительства
Свердловской области Д.В. Паслер.

14.12.2012 г. № 1450-ПП
г. Екатеринбург

О внесении изменений в постановление Правительства Свердловской области от 18.07.2012 г. № 801-ПП «Об изменении границ особо охраняемой природной территории областного значения «Юго-Западный лесной парк»

В соответствии со статьей 101 Областного закона от 10 марта 1999 года № 4-ОЗ «О правовых актах в Свердловской области» Правительство Свердловской области

ПОСТАНОВЛЯЕТ:

1. Внести изменение в постановление Правительства Свердловской области от 18.07.2012 г. № 801-ПП «Об изменении границ особо охраняемой природной территории областного значения «Юго-Западный лесной парк» («Областная газета», 2012, 24 июля, № 289—290), изложив пункт 3 в следующей редакции:

«3. Рекомендовать Главе Администрации города Екатеринбурга А.Э. Якобу произвести компенсацию исключаемой из состава лесного парка площади путем включения в границы городских лесов земельного участка площадью не менее 11,54 гектара.».

2. Контроль за выполнением настоящего постановления возложить на Заместителя Председателя Правительства Свердловской области И.Э. Бондарева.

3. Настоящее постановление опубликовать в «Областной газете».

Председатель Правительства
Свердловской области Д.В. Паслер.

14.12.2012 г. № 1455-ПП
Екатеринбург

О внесении изменений в постановление Правительства Свердловской области от 15.02.2012 г. № 121-ПП «Об организации деятельности по реализации полномочий Свердловской области в области содействия занятости населения и переданного полномочия Российской Федерации по осуществлению социальных выплат гражданам, признанным в установленном порядке безработными»

В целях реализации подпункта 4 пункта 1 статьи 7.1-1 Закона Российской Федерации от 19 апреля 1991 года № 1032-1 «О занятости населения в Российской Федерации» Правительство Свердловской области

ПОСТАНОВЛЯЕТ:

1. Внести в постановление Правительства Свердловской области от 15.02.2012 г. № 121-ПП «Об организации деятельности по реализации полномочий Свердловской области в области содействия занятости населения и переданного полномочия Российской Федерации по осуществлению социальных выплат гражданам, признанным в установленном порядке безработными» («Областная газета», 2012, 24 февраля, № 71) с изменениями, внесенными постановлениями Правительства Свердловской области от 12.04.2012 г. № 372-ПП («Областная газета», 2012, 14 апреля, № 148—149), от 14.06.2012 г. № 650-ПП («Областная газета», 2012, 20 июня, № 232—233), от 22.10.2012 г. № 1174-ПП («Областная газета», 2012, 30 октября, № 435—436), следующие изменения:

1) подпункт 4 пункта 4 изложить в следующей редакции:

«4) предоставление субсидий юридическим лицам и индивидуальным предпринимателям на возмещение затрат по созданию рабочих мест, обучению на рабочем месте в форме стажировки наркозависимых лиц, прошедших курс реабилитации, и частичное возмещение затрат на оплату труда трудоустроенных наркозависимых лиц, прошедших курс реабилитации;»;

2) подпункт 6 пункта 4 исключить.

2. Настоящее постановление вступает в силу с 01 января 2013 года.

3. Контроль за исполнением настоящего постановления возложить на Заместителя Председателя Правительства Свердловской области А.В. Орлова.

4. Настоящее постановление опубликовать в «Областной газете».

Председатель Правительства
Свердловской области Д.В. Паслер.

14.12.2012 г. № 1453-ПП
Екатеринбург

О внесении изменений в Положение о Министерстве транспорта и связи Свердловской области, утвержденное постановлением Правительства Свердловской области от 25.01.2010 г. № 76-ПП

Руководствуясь статьей 101 Областного закона от 10 марта 1999 года № 4-ОЗ «О правовых актах в Свердловской области», Правительство Свердловской области

ПОСТАНОВЛЯЕТ:

1. Внести в Положение о Министерстве транспорта и связи Свердловской области, утвержденное постановлением Правительства Свердловской области от 25.01.2010 г. № 76-ПП («Областная газета», 2010, 26 марта, № 94—95) с изменениями, внесенными постановлениями Правительства Свердловской области от 30.03.2011 г. № 347-ПП («Областная газета», 2011, 08 апреля, № 112—114), от 03.08.2011 г. № 1016-ПП («Областная газета», 2011, 11 августа, № 288—289), от 11.01.2012 г. № 7-ПП («Областная газета», 2012, 19 января, № 15—16), от 04.07.2012 г. № 724-ПП («Областная газета», 2012, 10 июля, № 270—271), от 06.08.2012 г. № 853-ПП («Областная газета», 2012, 11 августа, № 318—319), следующие изменения:

пункт 7 дополнить подпунктом 46 следующего содержания:

«46) осуществляет в соответствии с правовыми актами Правительства Свердловской области:

координацию деятельности подведомственных государственных унитарных предприятий Свердловской области;

взаимодействие с открытыми акционерными обществами, акции которых находятся в государственной собственности Свердловской области, и осуществляет мониторинг эффективности их деятельности.».

2. Контроль за исполнением настоящего постановления возложить на Заместителя Председателя Правительства Свердловской области С.М. Зырянова.

3. Настоящее постановление опубликовать в «Областной газете».

Председатель Правительства
Свердловской области Д.В. Паслер.

14.12.2012 г. № 1456-ПП
г. Екатеринбург

О внесении изменения в Положение о Департаменте лесного хозяйства Свердловской области, утвержденное постановлением Правительства Свердловской области от 28.12.2010 г. № 1905-ПП

В соответствии со статьей 101 Областного закона от 10 марта 1999 года № 4-ОЗ «О правовых актах в Свердловской области» Правительство Свердловской области

ПОСТАНОВЛЯЕТ:

1. Внести в Положение о Департаменте лесного хозяйства Свердловской области, утвержденное постановлением Правительства Свердловской области от 28.12.2010 г. № 1905-ПП «Об утверждении Положения, структуры и предельного лимита штатной численности Департамента лесного хозяйства Свердловской области» («Областная газета», 2011, 14 января, № 4) с изменениями, внесенными постановлениями Правительства Свердловской области от 16.02.2011 г. № 119-ПП («Областная газета», 2011, 01 марта, № 62—63), от 21.06.2011 г. № 771-ПП («Областная газета», 2011, 29 июня, № 232—233), от 21.06.2011 г. № 786-ПП («Областная газета», 2011, 29 июня, № 232—233), от 30.09.2011 г. № 1292-ПП («Областная газета», 2011, 08 октября, № 369—370), от 21.11.2011 г. № 1596-ПП («Областная газета», 2011, 29 ноября, № 446—447), от 15.03.2012 г. № 266-ПП («Областная газета», 2012, 21 марта, № 113—114), от 26.04.2012 г. № 430-ПП («Областная газета», 2012, 04 мая, № 171—172) и от 05.09.2012 г. № 966-ПП («Областная газета», 2012, 14 сентября, № 364—365), следующее изменение:

пункт 3 изложить в следующей редакции:

«3. Департамент осуществляет координацию деятельности подведомственных государственных унитарных предприятий Свердловской области, обеспечивает исполнение подведомственными государственными унитарными предприятиями Свердловской области утвержденных в установленном Правительством Свердловской области порядке программ их деятельности и достижение показателей экономической эффективности.

Департамент организует работу и осуществляет контроль за деятельностью подведомственных ему государственных бюджетных и казенных учреждений Свердловской области в соответствии с действующим законодательством.

Департамент взаимодействует с открытыми акционерными обществами, обществами с ограниченной ответственностью, часть акций (долей) которых находится в государственной собственности Свердловской области, и осуществляет мониторинг эффективности их деятельности.».

2. Контроль за выполнением настоящего постановления возложить на Заместителя Председателя Правительства Свердловской области И.Э. Бондарева.

3. Настоящее постановление опубликовать в «Областной газете».

Председатель Правительства
Свердловской области Д.В. Паслер.

14.12.2012 г. № 1462-ПП
г. Екатеринбург

Об утверждении предельного лимита штатной численности и фонда по должностным окладам в месяц Департамента общественной безопасности Свердловской области

В соответствии с Областным законом от 24 декабря 1996 года № 58-ОЗ «Об исполнительных органах государственной власти Свердловской области», постановлением Правительства Свердловской области от 17.08.2012 г. № 890-ПП «Об аппарате Правительства Свердловской области» Правительство Свердловской области

ПОСТАНОВЛЯЕТ:

1. Утвердить с 01 декабря 2012 года предельный лимит штатной численности Департамента общественной безопасности Свердловской области в количестве 30 единиц с фондом по должностным окладам в месяц в сумме 528 390 рублей, в том числе численность государственных гражданских служащих в количестве 25 единиц с фондом по должностным окладам в месяц 468 711 рублей.

2. Контроль за исполнением настоящего постановления возложить на Заместителя Председателя Правительства Свердловской области А.Р. Салихова.

3. Настоящее постановление опубликовать в «Областной газете».

Председатель Правительства
Свердловской области Д.В. Паслер.

14.12.2012 г. № 1464-ПП
Екатеринбург

О внесении изменений в Положение об Управлении делами Губернатора Свердловской области и Правительства Свердловской области, утвержденное постановлением Правительства Свердловской области от 31.07.2012 г. № 827-ПП

В соответствии с Областным законом от 24 декабря 1996 года № 58-ОЗ «Об исполнительных органах государственной власти Свердловской области» Правительство Свердловской области

ПОСТАНОВЛЯЕТ:

1. Внести в Положение об Управлении делами Губернатора Свердловской области и Правительства Свердловской области, утвержденное постановлением Правительства Свердловской области от 31.07.2012 г. № 827-ПП «Об утверждении Положения об Управлении делами Губернатора Свердловской области и Правительства Свердловской области» («Областная газета», 2012, 08 августа, № 311—312), следующие изменения:

1) пункт 3 изложить в следующей редакции:

«3. Управление делами имеет в подведомственности государственные казенные учреждения Свердловской области, государственные автономные учреждения печати Свердловской области, государственные автономные учреждения Свердловской области, оказывающие государственные работы (услуги) в сфере средств массовой информации (далее — государственные учреждения Свердловской области) и государственные унитарные предприятия Свердловской области. Подведомственными Управлению делами организациями являются областные унитарные предприятия и государственные учреждения, включенные в перечень областных унитарных предприятий и государственных учреждений, подведомственных Управлению делами (далее — подведомственные организации).»;

2) пункт 4 после слов «органами местного самоуправления муниципальных образований в Свердловской области,» дополнить словами:

«подведомственными государственными унитарными предприятиями Свердловской области,»;

3) пункт 6 дополнить подпунктами 19-1, 19-2 следующего содержания:

«19-1) обеспечивает информирование населения Свердловской области о деятельности органов государственной власти Свердловской области и по социально значимым вопросам;

19-2) осуществляет взаимодействие со средствами массовой информации;»;

4) подпункт 21 пункта 6 изложить в следующей редакции:

«21) дает согласие подведомственным государственным учреждениям Свердловской области на распоряжение особо ценным движимым имуществом, закрепленным за государственными учреждениями Свердловской области или приобретенным этими учреждениями за счет выделенных им на приобретение такого имущества средств областного бюджета, а также недвижимым имуществом;»;

5) подпункт 24 пункта 6 изложить в следующей редакции:

«24) определяет порядок выполнения подведомственными государственными учреждениями Свердловской области работ (оказания услуг), осуществляет контроль за исполнением заключенных ими договоров (контрактов);»;

6) в подпункте 25 пункта 6 слова «а также подведомственных учреждений» заменить словами «а также подведомственных государственных учреждений Свердловской области»;

7) в подпункте 26 пункта 6 слова «подведомственных учреждений» заменить словами «подведомственных государственных учреждений Свердловской области»;

8) в подпункте 27 пункта 6 слова «подведомственных учреждений» заменить словами «подведомственных организаций»;

9) пункт 6 дополнить подпунктом 27-1 следующего содержания:

«27-1) осуществляет в соответствии с правовыми актами Правительства Свердловской области взаимодействие с открытыми акционерными обществами, акции которых находятся в государственной собственности Свердловской области;»;

10) пункт 9 после слов «печать с изображением герба» дополнить словами «Российской Федерации и».

2. Контроль за исполнением настоящего постановления возложить на Заместителя Председателя Правительства Свердловской области А.Р. Салихова.

3. Настоящее постановление опубликовать в «Областной газете».

Председатель Правительства
Свердловской области Д.В. Паслер.

14.12.2012 г. № 1470-ПП
г. Екатеринбург

О внесении изменений в состав комиссии по подведению итогов смотра-конкурса на лучшую организацию осуществления воинского учета в Свердловской области, утвержденный постановлением Правительства Свердловской области от 15.09.2008 г. № 984-ПП

В соответствии со статьей 101 Областного закона от 10 марта 1999 года № 4-ОЗ «О правовых актах в Свердловской области» Правительство Свердловской области

ПОСТАНОВЛЯЕТ:

1. Внести изменения в состав комиссии по подведению итогов смотра-конкурса на лучшую организацию осуществления воинского учета в Свердловской области, утвержденный постановлением Правительства Свердловской области от 15.09.2008 г. № 984-ПП «О проведении смотра-конкурса на лучшую организацию осуществления воинского учета в Свердловской области» («Областная газета», 2008, 24 сентября, № 310) с изменениями, внесенными постановлениями Правительства Свердловской области от 02.08.2010 г. № 1158-ПП («Областная газета», 2010, 07 августа, № 283—284), от 25.10.2010 г. № 1560-ПП («Областная газета», 2010, 02 ноября, № 395—396) и от 07.10.2011 г. № 1359-ПП («Областная газета», 2011, 14 октября, № 375—376), изложив его в новой редакции (прилагается).

2. Контроль за исполнением настоящего постановления возложить на Заместителя Председателя Правительства Свердловской области А.Р. Салихова.

3. Настоящее постановление опубликовать в «Областной газете».

Председатель Правительства
Свердловской области Д.В. Паслер.

К постановлению Правительства
Свердловской области
от 14.12.2012 г. № 1470-ПП

Состав комиссии по подведению итогов смотра-конкурса на лучшую организацию осуществления воинского учета в Свердловской области

1. Лямин Игорь Евгеньевич — Военный комиссар Свердловской области, председатель комиссии (по согласованию)

2. Златов Сергей Александрович — Начальник Управления мобилизационной работы Правительства Свердловской области, заместитель председателя комиссии

3. Чернов Валерий Владимирович — начальник отделения (предназначения, подготовки и учета солдат, сержантов и прапорщиков (мичманов) запаса Военного комиссариата Свердловской области, секретарь комиссии (по согласованию)

Члены комиссии:

4. Большаков Владимир Николаевич — консультант Управления мобилизационной работы Правительства Свердловской области

5. Григорцев Виктор Дмитриевич — консультант управления по взаимодействию с правоохранительными органами военного управления Департамента административных органов Губернатора Свердловской области

6. Смоляков Алексей Михайлович — начальник отдела (планирования, предназначения, подготовки и учета мобилизационных ресурсов) Военного комиссариата Свердловской области (по согласованию)

ПРАВИТЕЛЬСТВО СВЕРДЛОВСКОЙ ОБЛАСТИ
РАСПОРЯЖЕНИЕ

12.12.2012 г. № 2470-РП
г. Екатеринбург

Об утверждении Плана основных мероприятий по реализации в Свердловской области в 2012—2015 годах Концепции устойчивого развития коренных малочисленных народов Севера, Сибири и Дальнего Востока Российской Федерации

В целях реализации Концепции устойчивого развития коренных малочисленных народов Севера, Сибири и Дальнего Востока Российской Федерации, утвержденной распоряжением Правительства Российской Федерации от 04.02.2009 г. № 132-р, и распоряжения Правительства Российской Федерации от 12.10.2012 г. № 1906-р:

1. Утвердить План основных мероприятий по реализации в Свердловской области в 2012—2015 годах Концепции устойчивого развития коренных малочисленных народов Севера, Сибири и Дальнего Востока Российской Федерации (далее — План мероприятий) (прилагается).

2. Исполнительным органам государственной власти Свердловской области:

1) обеспечить реализацию Плана мероприятий в установленные сроки;

2) ежеквартально, до 15 числа месяца, следующего за отчетным кварталом, представлять в Министерство экономики Свердловской области (Д.Ю. Ноженко) информацию о выполнении Плана мероприятий.

3. Рекомендовать администрации Ивдельского городского округа (П.М. Соколюк) обеспечить выполнение Плана мероприятий.

4. Министерству экономики Свердловской области (Д.Ю. Ноженко) в срок до 20 февраля года, следующего за отчетным годом, направлять обобщенную информацию о выполнении Плана мероприятий в Правительство Свердловской области.

5. Контроль за исполнением настоящего распоряжения возложить на Заместителя Председателя Правительства Свердловской области А.В. Орлова.

6. Настоящее распоряжение опубликовать в «Областной газете».

Председатель Правительства
Свердловской области Д.В. Паслер.

УТВЕРЖДЕН
распоряжением Правительства
Свердловской области
от 12.12.2012 г. № 2470-РП
«Об утверждении Плана основных мероприятий по реализации в Свердловской области в 2012–2015 годах Концепции устойчивого развития коренных малочисленных народов Севера, Сибири и Дальнего Востока Российской Федерации»

ПЛАН
основных мероприятий по реализации в Свердловской области в 2012–2015 годах Концепции устойчивого развития коренных малочисленных народов Севера, Сибири и Дальнего Востока Российской Федерации

№ п/п	Наименование мероприятия	Срок исполнения	Ответственные исполнители
1	2	3	4
Раздел 1. Повышение качества жизни коренных малочисленных народов Севера (манси)			
1.	Развитие механизма универсального обслуживания в местах традиционного проживания и традиционной хозяйственной деятельности коренных малочисленных народов Севера (манси) для повышения качества и доступности услуг связи, включая информационно-телекоммуникационную сеть Интернет и телефонную связь с использованием таксофонов	2012–2015 годы	Министерство транспорта и связи Свердловской области, Ивдельский городской округ (по согласованию), Екатеринбургский филиал открытого акционерного общества «Ростелеком» (по согласованию)
2.	Привлечение молодежи коренных малочисленных народов Севера (манси) к участию в мероприятиях, направленных на поддержку молодежных инициатив и повышение социальной активности молодежи	2012–2015 годы	Министерство физической культуры, спорта и молодежной политики Свердловской области, Ивдельский городской округ (по согласованию)
3.	Развитие государственной социальной помощи представителям коренных малочисленных народов Севера (манси)	2012–2015 годы	Министерство социальной политики Свердловской области, Ивдельский городской округ (по согласованию)
4.	Реализация мероприятий по развитию жилищного строительства для представителей коренных малочисленных народов Севера (манси) в местах их традиционного проживания	2012–2015 годы	Министерство строительства и развития инфраструктуры Свердловской области, Ивдельский городской округ (по согласованию)
5.	Реализация мероприятий по строительству фактории на территории Ивдельского городского округа для представителей коренных малочисленных народов Севера (манси) в местах их традиционного проживания	2012–2013 годы	Министерство строительства и развития инфраструктуры Свердловской области, Ивдельский городской округ (по согласованию), общество с ограниченной ответственностью «УГМК-Холдинг» (по согласованию)
Раздел 2. Создание необходимых условий обеспечения занятости представителей коренных малочисленных народов Севера (манси)			
6.	Развитие этнотуризма, экологического туризма с участием представителей коренных малочисленных народов Севера (манси) в местах их традиционного проживания и традиционной хозяйственной деятельности	2013–2015 годы	Министерство экономики Свердловской области, Ивдельский городской округ (по согласованию), общественная организация «Общество по выживанию и социально-экономическому развитию манси» (по согласованию)
7.	Обеспечение сбыта дикоросов, пушнины, добытых представителями коренных малочисленных народов Севера (манси)	2012–2015 годы	Министерство агропромышленного комплекса и продовольствия Свердловской области, Ивдельский городской округ (по согласованию)
Раздел 3. Создание условий для улучшения демографических показателей коренных малочисленных народов Севера (манси)			
8.	Организация проведения функциональной и лабораторной диагностики состояния здоровья представителей коренных малочисленных народов Севера (манси)	2012–2015 годы	Министерство здравоохранения Свердловской области, Ивдельский городской округ (по согласованию)
9.	Организация медицинского (фельдшерского) пункта приема пациентов — представителей коренных малочисленных народов Севера (манси) в местах традиционного проживания и традиционной хозяйственной деятельности коренных малочисленных народов Севера (манси)	2013 год	Министерство здравоохранения Свердловской области, Ивдельский городской округ (по согласованию)
10.	Реализация мероприятий, направленных на пропаганду здорового образа жизни, спорта, развитие физической культуры и национальных видов спорта коренных малочисленных народов Севера (манси)	2012–2015 годы	Министерство физической культуры, спорта и молодежной политики Свердловской области, Ивдельский городской округ (по согласованию), общественная организация «Общество по выживанию и социально-экономическому развитию манси» (по согласованию)
Раздел 4. Сохранение культурного наследия коренных малочисленных народов Севера (манси)			
11.	Оказание поддержки творческой деятельности в сфере культуры и искусства, в том числе традиционной народной культуры коренных малочисленных народов Севера (манси)	2013–2015 годы	Министерство культуры Свердловской области, Ивдельский городской округ (по согласованию), общественная организация «Общество по выживанию и социально-экономическому развитию манси» (по согласованию)
12.	Реализация мероприятий по популяризации культуры, традиций, обычаев коренных малочисленных народов Севера (манси) и основных традиционных ремесел коренных малочисленных народов Севера (манси)	2012–2015 годы	Министерство культуры Свердловской области, Министерство общего и профессионального образования Свердловской области, Ивдельский городской округ (по согласованию)
13.	Развитие сотрудничества с субъектами Российской Федерации по вопросам социально-экономического и этно-культурного развития, а также поддержки коренных малочисленных народов Севера (манси)	2013–2015 годы	Министерство экономики Свердловской области, Министерство культуры Свердловской области, Ивдельский городской округ (по согласованию)
14.	Организация обучения детей из семей коренных малочисленных народов Севера (манси) по программе начальной национальной школы и обеспечение изучения детьми из семей коренных малочисленных народов Севера (манси) родного языка и фольклора	2012–2015 годы	Министерство общего и профессионального образования Свердловской области, Ивдельский городской округ (по согласованию)

ЗАКОНОДАТЕЛЬНОЕ СОБРАНИЕ СВЕРДЛОВСКОЙ ОБЛАСТИ
ПОСТАНОВЛЕНИЯ

от 18.12.2012 г. № 655-ПЗС
г. Екатеринбург

О назначении на должность мирового судьи Свердловской области Евдокимовой Т.А.

В соответствии со статьями 6 и 7 Федерального закона «О мировых судьях в Российской Федерации», статьями 5 и 6 Закона Свердловской области «О мировых судьях Свердловской области» Законодательное Собрание Свердловской области ПОСТАНОВЛЯЕТ:

Назначить на должность мирового судьи Свердловской области на трехлетний срок полномочий по судебному участку № 7 Железнодорожного района города Екатеринбурга Евдокимову Татьяну Алексеевну.

Председатель
Законодательного Собрания Л.В.Бабушкина.

от 18.12.2012 г. № 656-ПЗС
г. Екатеринбург

О назначении на должность мирового судьи Свердловской области Клюжевой О.В.

В соответствии со статьями 6 и 7 Федерального закона «О мировых судьях в Российской Федерации», статьями 5 и 6 Закона Свердловской области «О мировых судьях Свердловской области» Законодательное Собрание Свердловской области ПОСТАНОВЛЯЕТ:

Назначить на должность мирового судьи Свердловской области на десятилетний срок полномочий по судебному участку № 8 Октябрьского района города Екатеринбурга Клюжеву Ольгу Вадимовну.

Председатель
Законодательного Собрания Л.В.Бабушкина.

от 18.12.2012 г. № 657-ПЗС
г. Екатеринбург

О назначении на должность мирового судьи Свердловской области Палкина А.С.

В соответствии со статьями 6 и 7 Федерального закона «О мировых судьях в Российской Федерации», статьями 5 и 6 Закона Свердловской области «О мировых судьях Свердловской области» Законодательное Собрание Свердловской области ПОСТАНОВЛЯЕТ:

Назначить на должность мирового судьи Свердловской области на десятилетний срок полномочий по судебному участку № 1 города Заречного Палкина Андрея Сергеевича.

Председатель
Законодательного Собрания Л.В.Бабушкина.

от 18.12.2012 г. № 658-ПЗС
г. Екатеринбург

О назначении на должность мирового судьи Свердловской области Полоник Е.С.

В соответствии со статьями 6 и 7 Федерального закона «О мировых судьях в Российской Федерации», статьями 5 и 6 Закона Свердловской области «О мировых судьях Свердловской области» Законодательное Собрание Свердловской области ПОСТАНОВЛЯЕТ:

Назначить на должность мирового судьи Свердловской области на трехлетний срок полномочий по судебному участку № 1 города Качканара Полоник Елену Сергеевну.

Председатель
Законодательного Собрания Л.В.Бабушкина.

от 18.12.2012 г. № 659-ПЗС
г. Екатеринбург

О назначении на должность мирового судьи Свердловской области Шатохина Д.В.

В соответствии со статьями 6 и 7 Федерального закона «О мировых судьях в Российской Федерации», статьями 5 и 6 Закона Свердловской области «О мировых судьях Свердловской области» Законодательное Собрание Свердловской области ПОСТАНОВЛЯЕТ:

Назначить на должность мирового судьи Свердловской области на трехлетний срок полномочий по судебному участку № 2 города Верхняя Пышма Шатохина Дмитрия Валерьевича.

Председатель
Законодательного Собрания Л.В.Бабушкина.

от 18.12.2012 г. № 660-ПЗС
г. Екатеринбург

О назначении Бедретдиновой Э.Ш. на должность аудитора Счетной палаты Свердловской области

В соответствии со статьей 7 Закона Свердловской области «О Счетной палате Свердловской области и контрольно-счетных органах муниципальных образований, расположенных на территории Свердловской области» Законодательное Собрание Свердловской области ПОСТАНОВЛЯЕТ:

Назначить Бедретдинову Эльмиру Шамильевну на должность аудитора Счетной палаты Свердловской области сроком на пять лет.

Председатель
Законодательного Собрания Л.В.Бабушкина.

от 18.12.2012 г. № 661-ПЗС
г. Екатеринбург

О назначении членов комиссии по проведению конкурса на замещение должности главы администрации городского округа Заречный

В соответствии с частью 5 статьи 37 Федерального закона от 6 октября 2003 года № 131-ФЗ «Об общих принципах организации местного самоуправления в Российской Федерации» и на основании представления Губернатора Свердловской области Законодательное Собрание Свердловской области ПОСТАНОВЛЯЕТ:

1. Назначить членами комиссии по проведению конкурса на замещение должности главы администрации городского округа Заречный:

Александрова Александра Александровича, директора департамента внутренней политики Губернатора Свердловской области;

Пушину Надежду Юрьевну, директора департамента кадровой политики Губернатора Свердловской области;

Соколову Наталью Викторовну, директора департамента по взаимодействию с органами местного самоуправления Губернатора Свердловской области.

2. Опубликовать настоящее постановление в «Областной газете».

Председатель
Законодательного Собрания Л.В.Бабушкина.

от 18.12.2012 г. № 690-ПЗС
г. Екатеринбург

О досрочном прекращении полномочий депутата Законодательного Собрания Свердловской области Ряпасова М.В., избранного 4 декабря 2011 года

На основании письменного заявления депутата Законодательного Собрания Свердловской области Ряпасова Максима Владимировича от 4 декабря 2012 года и в соответствии с подпунктом 1 пункта 2 статьи 31 и пунктом 1 статьи 32 Закона Свердловской области «О статусе и депутатской деятель-ности депутатов Законодательного Собрания Свердловской области» Законодательное Собрание Свердловской области ПОСТАНОВЛЯЕТ:

Прекратить досрочно, 18 декабря 2012 года, полномочия депутата Законодательного Собрания Свердловской области Ряпасова Максима Владимировича, избранного 4 декабря 2011 года.

Председатель
Законодательного Собрания Л.В.Бабушкина.

УКАЗЫ ГУБЕРНАТОРА СВЕРДЛОВСКОЙ ОБЛАСТИ

О присуждении премий Губернатора Свердловской области в сфере энергосбережения в 2012 году

В соответствии с Указом Губернатора Свердловской области от 07 октября 2010 года № 888-УГ «Об учреждении премий Губернатора Свердловской области в сфере энергосбережения», рассмотрев решение Координационного совета Правительства Свердловской области по энергосбережению и повышению энергетической эффективности о результатах конкурса по отбору кандидатов на соискание премий Губернатора Свердловской области в сфере энергосбережения от 26.11.2012 г.,

ПОСТАНОВЛЯЮ:

1. Присудить премии Губернатора Свердловской области в сфере энергосбережения в следующих номинациях:

1) «Организации горно-металлургического комплекса» — Сафонову Александру Спиридоновичу, генеральному директору открытого акционерного общества «Североуральский бокситовый рудник»;

2) «Организации машиностроения» — Сиенко Олегу Викторовичу, генеральному директору открытого акционерного общества «Научно-производственная корпорация «Уралвагонзавод»;

3) «Организации химической и нефтехимической промышленности» — Воробьеву Дмитрию Борисовичу, генеральному директору открытого акционерного общества «Уралхимпласт»;

4) «Организации легкой промышленности» — Боровикову Роману Сергеевичу, директору общества с ограниченной ответственностью «Уральская сырьевая база»;

5) «Организации лесной и деревообрабатывающей промышленности» — Вихреву Виктору Александровичу, директору общества с ограниченной ответственностью «Производство металло-столярных изделий»;

6) «Сельскохозяйственные организации» — Смолякову Денису Геннадьевичу, директору общества с ограниченной ответственностью «ГРАД»;

7) «Организации торговли и сферы услуг» — Быковской Стелле Владиславовне, директору общества с ограниченной ответственностью «Урал-ЭКО»;

8) «Организации жилищно-коммунальной сферы» — Смирнягину Николаю Сергеевичу, генеральному директору закрытого акционерного общества «Управляющая компания «Академический».

2. Контроль за выполнением настоящего указа возложить на Заместителя Председателя Правительства Свердловской области С.М. Зырянова.

3. Настоящий указ опубликовать в «Областной газете».

Губернатор
Свердловской области Е.В. Куйвашев.
г. Екатеринбург
20 декабря 2012 года
№ 958-УГ

О присуждении премий Губернатора Свердловской области в сфере информационных технологий в 2012 году

В соответствии с Указом Губернатора Свердловской области от 06 октября 2009 года № 888-УГ «Об учреждении премий Губернатора Свердловской области в сфере информационных технологий», рассмотрев предложение комиссии по присуждению премий Губернатора Свердловской области в сфере информационных технологий,

ПОСТАНОВЛЯЮ:

1. Присудить премии Губернатора Свердловской области в сфере информационных технологий в следующих номинациях:

1) «За выдающийся вклад в развитие научных исследований в сфере информационных технологий» — Зобнину Борису Борисовичу за работу «Автоматизированное управление сложными природными и технологическими комплексами с использованием интеллектуальных измерительных систем»;

2) «За лучший проект в сфере информационных технологий, разработанный и внедренный в организациях Свердловской области» — Ведьманову Константину Григорьевичу за проект «Продвижение сервиса формирования результатов энергетического обследования E-Pass»;

3) «За продвижение новых продуктов в сфере информационных технологий, разработанных организациями Свердловской области» — Суслову Константину Юрьевичу за проект «Региональная медицинская информационная система «МедВедь».

2. Контроль за выполнением настоящего указа возложить на Председателя Правительства Свердловской области Д.В. Паслера.

3. Настоящий указ вступает в силу с момента подписания.

4. Настоящий указ опубликовать в «Областной газете».

Губернатор
Свердловской области Е.В. Куйвашев.
г. Екатеринбург
21 декабря 2012 года
№ 963-УГ

ПРАВИТЕЛЬСТВО СВЕРДЛОВСКОЙ ОБЛАСТИ
ПОСТАНОВЛЕНИЯ

14.12.2012 г. № 1438-ПП
Екатеринбург

О внесении изменений в постановление Правительства Свердловской области от 21.12.2011 г. № 1777-ПП «Об организации деятельности стажировочной площадки по теме «Введение федеральных государственных образовательных стандартов общего образования как фактор модернизации системы образования Свердловской области» в рамках реализации мероприятий Федеральной целевой программы развития образования на 2011—2015 годы в Свердловской области»

В соответствии со статьей 101 Областного закона от 10 марта 1999 года № 4-ОЗ «О правовых актах в Свердловской области», Законом Свердловской области от 26 декабря 2011 года № 129-ОЗ «Об областном бюджете на 2012 год и плановый период 2013 и 2014 годов», в целях реализации областной целевой программы «Развитие образования в Свердловской области («Наша новая школа»)» на 2011—2015 годы, утвержденной постановлением Правительства Свердловской области от 11.10.2010 г. № 1472-ПП «Об утверждении областной целевой программы «Развитие образования в Свердловской области («Наша новая школа»)» на 2011—2015 годы», Правительство Свердловской области

ПОСТАНОВЛЯЕТ:

1. Внести в постановление Правительства Свердловской области от 21.12.2011 г. № 1777-ПП «Об организации деятельности стажировочной площадки по теме «Введение федеральных государственных образовательных стандартов общего образования как фактор модернизации системы образования Свердловской области» в рамках реализации мероприятий Федеральной целевой программы развития образования на 2011—2015 годы в Свердловской области» («Областная газета», 2011, 30 декабря, № 498—502) изменения, изложив подпункт 2 пункта 2 в новой редакции:

«2) направления расходования средств в 2012 году, выделяемых государственному бюджетному образовательному учреждению дополнительного профессионального образования Свердловской области «Институт развития образования» на организацию деятельности стажировочной площадки по теме «Введение федеральных государственных образовательных стандартов общего образования как фактор модернизации системы образования Свердловской области» в рамках реализации мероприятий Федеральной целевой программы развития образования на 2011—2015 годы в Свердловской области, утвержденное постановлением Правительства Свердловской области от 21.12.2011 г. № 1777-ПП «Об организации деятельности стажировочной площадки по теме «Введение федеральных государственных образовательных стандартов общего образования как фактор модернизации системы образования Свердловской области» в рамках реализации мероприятий Федеральной целевой программы развития образования на 2011—2015 годы в Свердловской области», изменения, изложив пункт 3 в следующей редакции:

«3. Стажировочная площадка создается в целях реализации Федеральной целевой программы развития образования на 2011—2015 годы, утвержденной постановлением Правительства Российской Федерации от 07.02.2011 г. № 61 «О Федеральной целевой программе развития образования на 2011—2015 годы» (с изменениями и дополнениями), приказа Министерства образования и науки Российской Федерации от 04.08.2011 г. № 2184 «Об утверждении перечня субъектов Российской Федерации — победителей конкурсного отбора региональных программ развития образования в целях предоставления бюджетам субъектов Российской Федерации субсидий на поддержку реализации в 2011—2013 годах мероприятий Федеральной целевой программы развития образования по направлениям «достижение во всех субъектах Российской Федерации стратегических ориентиров национальной образовательной инициативы «Наша новая школа» и «распространение на всей территории Российской Федерации современных моделей успешной социализации детей», Соглашения от 12.09.2012 г. № 03.G47.24.0143 «О предоставлении субсидий из федерального бюджета бюджету Свердловской области на поддержку реализации мероприятий Федеральной целевой программы развития образования на 2011—2015 годы», заключенного между Министерством образования и науки Российской Федерации и Правительством Свердловской области, областной целевой программы «Развитие образования в Свердловской области («Наша новая школа»)» на 2011—2015 годы, утвержденной постановлением Правительства Свердловской области от 11.10.2010 г. № 1472-ПП «Об утверждении областной целевой программы «Развитие образования в Свердловской области («Наша новая школа»)» на 2011—2015 годы».

3. Внести изменение в направления расходования средств в 2012 году, выделяемых государственному бюджетному образовательному учреждению дополнительного профессионального образования Свердловской области «Институт развития образования» на организацию деятельности стажировочной площадки по теме «Введение федеральных государственных образовательных стандартов общего образования как фактор модернизации системы образования Свердловской области» в рамках реализации в Свердловской области Федеральной целевой программы развития образования на 2011—2015 годы, утвержденные постановлением Правительства Свердловской области от 21.12.2011 г. № 1777-ПП «Об организации деятельности стажировочной площадки по теме «Введение федеральных государственных образовательных стандартов общего образования как фактор модернизации системы образования Свердловской области» в рамках реализации мероприятий Федеральной целевой программы развития образования на 2011—2015 годы в Свердловской области», изложив их в новой редакции (прилагается).

4. Контроль за исполнением настоящего постановления возложить на Первого Заместителя Председателя Правительства Свердловской области В.А. Власова.

5. Настоящее постановление вступает в силу на следующий день после его официального опубликования в «Областной газете».

Председатель Правительства
Свердловской области Д.В. Паслер.

К постановлению Правительства
Свердловской области
от 14.12.2012 г. № 1438-ПП

Направления расходования средств в 2012 году, выделяемых государственному бюджетному образовательному учреждению дополнительного профессионального образования Свердловской области «Институт развития образования» на организацию деятельности стажировочной площадки по теме «Введение федеральных государственных образовательных стандартов общего образования как фактор модернизации системы образования Свердловской области» в рамках реализации в Свердловской области Федеральной целевой программы развития образования на 2011–2015 годы

№ п/п	Направления расходования средств	За счет субсидий, предоставленных бюджету Свердловской области из федерального бюджета (тыс. рублей)	За счет средств, предусмотренных в бюджете Свердловской области (тыс. рублей)
1	2	3	4
1.	Формирование общероссийского кадрового ресурса ведущих консультантов по вопросам развития системы образования	2 522,00	2 236,5
2.	Распространение на всей территории Российской Федерации моделей образовательных систем, обеспечивающих современное качество общего образования	10 314,00	9 146,4
3.	Создание основанной на информационно-коммуникационных технологиях системы управления качеством образования, обеспечивающей доступ к образовательным услугам и сервисам	22 532,00	19 981,2
4.	Повышение квалификации педагогических и управленческих кадров для реализации федерального государственного образовательного стандарта общего образования	3 868,00	3 430,1
5.	Внедрение модели организации и финансирования повышения квалификации работников образования, обеспечивающей непрерывность и адресный подход к повышению квалификации	281,00	249,2
6.	Создание условий для распространения моделей государственно-общественного управления образованием	1 356,00	1 202,5
7.	Обучение и повышение квалификации педагогических и управленческих работников системы образования по государственно-общественному управлению образованием	1 093,00	969,2
	Итого	41 966,00	37 215,1

Примечание: имущество, приобретенное за счет субсидий из федерального бюджета для организации деятельности стажировочной площадки в Свердловской области в 2012 году, подлежит зачислению в государственную казну Свердловской области с последующей передачей в оперативное управление государственному бюджетному образовательному учреждению дополнительного профессионального образования Свердловской области «Институт развития образования».

14.12.2012 г. № 1443-ПП
г. Екатеринбург

О внесении изменений в Порядок предоставления из областного бюджета субсидий сельскохозяйственным товаропроизводителям на производство животноводческой и рыбной продукции в 2012—2014 годах, утвержденный постановлением Правительства Свердловской области от 26.01.2012 г. № 35-ПП

Руководствуясь статей 101 Областного закона от 10 марта 1999 года № 4-ОЗ «О правовых актах в Свердловской области» Правительство Свердловской области

ПОСТАНОВЛЯЕТ:

1. Внести в Порядок предоставления из областного бюджета субсидий сельскохозяйственным товаропроизводителям на производство животноводческой и рыбной продукции в 2012—2014 годах, утвержденный постановлением Правительства Свердловской области от 26.01.2012 г. № 35-ПП «Об утверждении Порядка предоставления из областного бюджета субсидий сельскохозяйственным товаропроизводителям на производство животноводческой и рыбной продукции в 2012—2014 годах» («Областная газета», 2012, 03 февраля, № 46—47) с изменениями, внесенными постановлениями Правительства Свердловской области от 14.03.2012 г. № 258-ПП («Областная газета», 2012, 20 марта, № 111—112), от 02.05.2012 г. № 456-ПП (Собрание законодательства Свердловской области, 2012, № 5, ст. 756) и от 03.08.2012 г. № 844-ПП («Областная газета», 2012, 10 августа, № 315—316), следующие изменения:

1) подпункт 4 пункта 7 изложить в следующей редакции:

«4) за счет средств федерального бюджета:

сельскохозяйственному товаропроизводителю при сохранении (увеличении) объемов производства молока за I и II кварталы 2012 года по сравнению с соответствующими периодами 2011 года и поголовья коров на конец I и II кварталов 2012 года по сравнению с учтенным органами государственной статистики поголовьем на 01 января 2012 года.»;

2) в абзацах третьем и шестом подпункта 1 пункта 8 слова «30 ноября» заменить словами «15 декабря»;

3) абзац второй подпункта 1-1 пункта 8 изложить в следующей редакции:

«получателю, указанному в подпункте 1 пункта 5 настоящего Порядка, за период:

с 01 января по 31 марта 2012 года — в размере 197,97 рубля;

с 01 апреля по 30 июня 2012 года — в размере 135,39 рубля;»;

4) в абзаце первом пункта 9 слова «сельского хозяйства» заменить словами «агропромышленного комплекса»;

5) абзац первый подпункта 2 пункта 9 после слов «федерального бюджета» дополнить словами «за I квартал 2012 года»;

6) пункт 9 дополнить подпунктом 3 следующего содержания:

«3) не позднее 08 декабря текущего года для предоставления субсидии за счет средств федерального бюджета за II квартал 2012 года:

заявление о предоставлении субсидии;

копия сведений о производстве и отгрузке сельскохозяйственной продукции (форма № 1-ПС (СХ)) или сведений о производстве продукции животноводства и поголовье скота (форма № 3-фермер) с отметкой о принятии отчетности территориальным органом статистики за второй квартал 2011 и 2012 годов, заверенная получателем;

копия отчета о движении поголовья скота по состоянию на 01 января и 01 июля 2012 года, заверенная получателем.»;

7) в абзаце первом пункта 12 слова «за ноябрь — не позднее 5 декабря» заменить словами «за декабрь — не позднее 17 декабря»;

8) пункт 12-1 изложить в следующей редакции:

«12-1. Основанием для предоставления субсидии за счет средств федерального бюджета являются документы, представленные получателем за I и II кварталы 2012 года в соответствии с подпунктом 1 пункта 12 настоящего Порядка, и справка-расчет о причитающихся субсидиях на производство животноводческой продукции (молока), предоставленная в установленные подпунктами 2 и 3 пункта 9 сроки, по форме согласно приложению № 1-1 к настоящему Порядку.»;

9) в пунктах 14 и 15 слова «за ноябрь» заменить словами «за декабрь»;

10) в подпункте 6 пункта 15 слова «за I квартал» и «соответствующим периодом» заменить соответственно словами «за I и II кварталы» и «соответствующими периодами»;

11) приложение № 1-1 изложить в новой редакции (прилагается).

2. Контроль за исполнением настоящего постановления возложить на Заместителя Председателя Правительства Свердловской области Бондарева И.Э.

3. Настоящее постановление опубликовать в «Областной газете».

Председатель Правительства
Свердловской области Д.В. Паслер.

К постановлению Правительства
Свердловской области
от 14.12.2012 г. № 1443-ПП

Форма

Приложение № 1-1
к Порядку предоставления из областного бюджета субсидий сельскохозяйственным товаропроизводителям на производство животноводческой и рыбной продукции в 2012–2014 годах

СПРАВКА-РАСЧЕТ
о причитающихся субсидиях на производство животноводческой продукции (молока)
за _____ 20__ года

Наименование получателя _____
ИНН получателя _____ ОКАТО получателя _____
Вид деятельности получателя _____
Адрес получателя (юридический) _____

Наименование продукции	Единица измерения	Маточное поголовье коров (голов)		Количество продукции в зачетном весе		Размер субсидии (рублей)	Сумма субсидии (рублей)	
		на начало года	на отчетную дату	за отчетную дату 2011 года	за отчетную дату 2012 года		всего по расчетам	в том числе принято для предоставления субсидии
Молоко	тонн							
ИТОГО								

Руководитель получателя _____ (подпись, Ф.И.О.)
Главный бухгалтер получателя _____ (подпись, Ф.И.О.)
Главный зоотехник получателя _____ (подпись, Ф.И.О.)
Дата, М.П.

Принято к выплате субсидии _____ (сумма прописью)
Управление (Министерство) _____ _____ _____
(должность) (подпись) (Ф.И.О.)
Дата, М.П.

Принято после доработки:
Управление (Министерство) _____ _____ _____
(должность) (подпись) (Ф.И.О.)
Дата, М.П.

14.12.2012 г. № 1467-ПП
г. Екатеринбург

Об утверждении государственного заказа на профессиональную переподготовку и повышение квалификации государственных гражданских служащих Свердловской области на 2013 год

В соответствии с Указом Президента Российской Федерации от 28 декабря 2006 года № 1474 «О дополнительном профессиональном образовании государственных гражданских служащих Российской Федерации», Указом Губернатора Свердловской области от 02 мая 2007 года № 384-УГ «О дополнительном профессиональном образовании государственных гражданских служащих Свердловской области», постановлением Правительства Свердловской области от 18.06.2007 г. № 569-ПП «Об утверждении Положения о государственном заказе на профессиональную переподготовку, повышение квалификации и стажировку государственных гражданских служащих Свердловской области» Правительство Свердловской области

ПОСТАНОВЛЯЕТ:

1. Утвердить государственный заказ на профессиональную переподготовку и повышение квалификации государственных гражданских служащих Свердловской области на 2013 год (далее — государственный заказ) (прилагается).

2. Государственным органам Свердловской области организовать исполнение государственного заказа, сформированного с учетом программ государственных органов Свердловской области по профессиональному развитию государственных гражданских служащих Свердловской области и утвержденного настоящим постановлением.

3. Контроль за выполнением настоящего постановления оставляю за собой.

4. Настоящее постановление опубликовать в «Областной газете».

Председатель Правительства
Свердловской области Д.В. Паслер.

УТВЕРЖДЕН
постановлением Правительства
Свердловской области
от 14.12.2012 г. № 1467-ПП
«Об утверждении государственного заказа на профессиональную переподготовку и повышение квалификации государственных гражданских служащих Свердловской области на 2013 год»

ГОСУДАРСТВЕННЫЙ ЗАКАЗ
на профессиональную переподготовку и повышение квалификации государственных гражданских служащих Свердловской области на 2013 год

Раздел 1. Профессиональная переподготовка и повышение квалификации государственных гражданских служащих Свердловской области

№ строки	Наименование государственного органа	Количество государственных гражданских служащих, направляемых на обучение (человек)			Объем средств, предусмотренных в областном бюджете (тыс. рублей)		
		всего	в том числе по образовательным программам		всего	в том числе на	
			профессиональной переподготовки	повышения квалификации		профессиональную переподготовку	повышение квалификации
1	2	3	4	5	6	7	8
1	Правительство Свердловской области	854		854	7690,0		7690,0
2	Министерство финансов Свердловской области	5		5	179,4		179,4

(Окончание на 20-й стр.).

(Окончание. Начало на 19-й стр.).

3	Министерство агропромышленного комплекса и продовольствия Свердловской области	53		53	391,0		391,0
4	Министерство социальной политики Свердловской области	115		115	800,0		800,0
5	Министерство транспорта и связи Свердловской области	4		4	110,0		110,0
6	Министерство физической культуры, спорта и молодежной политики Свердловской области	1		1	50,0		50,0
7	Департамент по охране, контролю и регулированию использования животного мира Свердловской области	2		2	22,0		22,0
8	Департамент по обеспечению деятельности мировых судей Свердловской области	101		101	950,0		950,0
9	Департамент по труду и занятости населения Свердловской области	2		2	25,0		25,0
10	Управление государственного строительного надзора Свердловской области	4		4	115,0		115,0
	ИТОГО	**1141**		**1141**	**10332,4**		**10332,4**

Раздел 2. Учебно-методическое и информационно-аналитическое обеспечение дополнительного профессионального образования государственных гражданских служащих Свердловской области

№ строки	Виды работ и услуг	Объем средств, предусмотренных в областном бюджете (тыс. рублей)
1	2	3
1	Работы и услуги по учебно-методическому обеспечению дополнительного профессионального образования государственных гражданских служащих	**271,5**
2	Работы и услуги по информационно-аналитическому обеспечению дополнительного профессионального образования государственных гражданских служащих	**251,5**

Примечания:

1. Раздел 1:

1) в строке 1«Правительство Свердловской области» указан объем средств, выделяемых Правительству Свердловской области для организации профессиональной переподготовки и повышения квалификации государственных гражданских служащих Свердловской области по приоритетным направлениям дополнительного профессионального образования;

2) в строках 2—10 указаны количество государственных гражданских служащих Свердловской области и объем средств на профессиональную переподготовку и повышение квалификации в 2013 году в соответствии с предложениями, представленными в Департамент кадровой политики Губернатора Свердловской области руководителями государственных органов Свердловской области в соответствии с пунктом 4 Положения о государственном заказе на профессиональную переподготовку, повышение квалификации и стажировку государственных гражданских служащих Свердловской области, утвержденного постановлением Правительства Свердловской области от 18.06.2007 г. № 569-ПП «Об утверждении Положения о государственном заказе на профессиональную переподготовку, повышение квалификации и стажировку государственных гражданских служащих Свердловской области».

2. Раздел 2:

1) в строке 1 указанный объем средств включает затраты на учебно-методическое обеспечение дополнительного профессионального образования государственных гражданских служащих Свердловской области в сумме 270,0 тыс. рублей в соответствии с Планом мероприятий по организации профессиональной переподготовки и повышения квалификации государственных гражданских служащих Свердловской области на 2013 год, а также затраты в сумме 1,5 тыс. рублей в соответствии с предложениями, представленными в Департамент кадровой политики Губернатора Свердловской области руководителями государственных органов Свердловской области в соответствии с пунктом 4 Положения о государственном заказе на профессиональную переподготовку, повышение квалификации и стажировку государственных гражданских служащих Свердловской области, утвержденного постановлением Правительства Свердловской области от 18.06.2007 г. № 569-ПП «Об утверждении Положения о государственном заказе на профессиональную переподготовку, повышение квалификации и стажировку государственных гражданских служащих Свердловской области»;

2) в строке 2 указанный объем средств включает затраты на информационно-аналитическое обеспечение дополнительного профессио-нального образования государственных гражданских служащих Свердловской области в сумме 200,0 тыс. рублей в соответствии с Планом мероприятий по организации профессиональной переподготовки и повышения квалификации государственных гражданских служащих Свердловской области на 2013 год, а также затраты в сумме 51,5 тыс. рублей в соответствии с предложениями, представленными в Департаментккадровой политики Губернатора Свердловской области руководителями государственных органов Свердловской области в соответствии с пунктом 4 Положения о государственном заказе на профессиональную переподготовку, повышение квалификации и стажировку государственных гражданских служащих Свердловской области, утвержденного постановлением Правительства Свердловской области от 18.06.2007 г. № 569-ПП «Об утверждении Положения о государственном заказе на профессиональную переподготовку, повышение квалификации и стажировку государственных гражданских служащих Свердловской области».

ПРАВИТЕЛЬСТВО СВЕРДЛОВСКОЙ ОБЛАСТИ

ПОСТАНОВЛЕНИЯ

14.12.2012 г. № 1469-ПП

г. Екатеринбург

О внесении изменений в План мероприятий по организации профессиональной переподготовки и повышения квалификации государственных гражданских служащих Свердловской области на 2012 год, утвержденный постановлением Правительства Свердловской области от 11.03.2012 г. № 234-ПП

В соответствии со статьей 101 Областного закона от 10 марта 1999 года № 4-ОЗ «О правовых актах в Свердловской области», в целях организации дополнительного профессионального образования государственных гражданских служащих Свердловской области и формирования профессионального кадрового состава государственной гражданской службы Свердловской области Правительство Свердловской области

ПОСТАНОВЛЯЕТ:

1. Внести в План мероприятий по организации профессиональной переподготовки и повышения квалификации государственных гражданских служащих Свердловской области на 2012 год, утвержденный постановлением Правительства Свердловской области от 11.03.2012 г. № 234-ПП «Об утверждении Плана мероприятий по организации профессиональной переподготовки и повышения квалификации государственных гражданских служащих Свердловской области на 2012 год» («Областная газета», 2012, 16 марта, № 104—106) с изменениями, внесенными постановлениями Правительства Свердловской области от 05.07.2012 г. № 745-ПП («Областная газета», 2012, 13 июля, № 277—278) и от 05.09.2012 г. № 970-ПП («Областная газета», 2012, 14 сентября, № 364—365), изменения, изложив его в новой редакции (прилагается).

2. Контроль за выполнением настоящего постановления оставляю за собой.

3. Настоящее постановление опубликовать в «Областной газете».

Председатель Правительства
Свердловской области Д.В. Паслер.

К постановлению Правительства
Свердловской области
от 14.12.2012 г.№ 1469-ПП

ПЛАН
мероприятий по организации профессиональной переподготовки и повышения квалификации государственных гражданских служащих Свердловской области на 2012 год

№ п/п	Наименование мероприятия	Срок выполнения	Объем расходов (тыс. рублей)	Количество государственных гражданских служащих (человек)	Ответственные за исполнение
1	2	3	4	5	6
1.	Организация профессиональной переподготовки по программе «Государственное и муниципальное управление»	сентябрь–декабрь	980,0	14	Департамент кадровой политики Губернатора Свердловской области
2.	Организация профессиональной переподготовки по программе «Социальная психология и психологическое консультирование»	март–декабрь	60,0	1	Департамент кадровой политики Губернатора Свердловской области
3.	Организация профессиональной переподготовки по программе «Управление персоналом»	декабрь	28,0	1	Департамент кадровой политики Губернатора Свердловской области
4.	Организация повышения квалификации по программе «Государственное администрирование»	март–декабрь	521,04	75	Департамент кадровой политики Губернатора Свердловской области
5.	Организация повышения квалификации по программе «Государственная гражданская служба в Российской Федерации»	март–декабрь	313,78	50	Департамент кадровой политики Губернатора Свердловской области
6.	Организация повышения квалификации по программе «Государственная служба и управление информационными процессами»	март–декабрь	305,68	50	Департамент кадровой политики Губернатора Свердловской области
7.	Организация повышения квалификации по программе «Деловые коммуникации в государственном управлении»	март–декабрь	332,52	50	Департамент кадровой политики Губернатора Свердловской области
8.	Организация повышения квалификации по программе «Управление государственными и муниципальными заказами»	март–декабрь	504,5	50	Департамент кадровой политики Губернатора Свердловской области
9.	Организация повышения квалификации по программе «Актуальные проблемы разработки и реализации региональной и муниципальной политики»	март–декабрь	176,58	25	Департамент кадровой политики Губернатора Свердловской области
10.	Организация повышения квалификации по программе «Документоведение и документационное обеспечение»	март–декабрь	124,4	25	Департамент кадровой политики Губернатора Свердловской области
11.	Организация повышения квалификации по программе «Финансовая система и бюджетная политика. Финансовый контроль»	март–декабрь	127,5	25	Департамент кадровой политики Губернатора Свердловской области
12.	Организация повышения квалификации по программе «Формирование бюджетов. Планирование доходов бюджетов. Казначейское исполнение бюджетов»	март–декабрь	241,89	25	Департамент кадровой политики Губернатора Свердловской области
13.	Организация повышения квалификации по программе «Бухгалтерский учет в системе государственного управления»	март–декабрь	127,5	25	Департамент кадровой политики Губернатора Свердловской области
14.	Организация повышения квалификации по программе «Правовое обеспечение государственного управления»	март–декабрь	1101,825	150	Департамент кадровой политики Губернатора Свердловской области
15.	Организация повышения квалификации по программе «Противодействие коррупции в системе государственной и муниципальной службы»	март–декабрь	230,165	38	Департамент кадровой политики Губернатора Свердловской области
16.	Организация повышения квалификации по программе «Проведение антикоррупционной экспертизы нормативных правовых актов»	март–декабрь	79,937	13	Департамент кадровой политики Губернатора Свердловской области
17.	Организация повышения квалификации по программе «Правовое обеспечение деятельности органов ЗАГС»	март–декабрь	156,89	25	Департамент кадровой политики Губернатора Свердловской области
18.	Организация повышения квалификации по программе «Правовое обеспечение деятельности территориальных комиссий по делам несовершеннолетних и защите их прав»	март–декабрь	156,89	25	Департамент кадровой политики Губернатора Свердловской области
19.	Организация повышения квалификации по программе «Ценообразование и регулирование тарифов в сфере энергетики»	сентябрь–декабрь	115,0	20	Департамент кадровой политики Губернатора Свердловской области
20.	Организация повышения квалификации по программе «Организация предоставления государственных услуг»	сентябрь–декабрь	483,75	75	Департамент кадровой политики Губернатора Свердловской области
21.	Организация повышения квалификации государственных гражданских служащих Администрации Губернатора Свердловской области и Аппарата Правительства Свердловской области по договорам на оказание образовательных услуг	март–декабрь	247,2	4	Департамент кадровой политики Губернатора Свердловской области
	Итого по профессиональной переподготовке и повышению квалификации		**6415,047**	**766**	
22.	Организация работы по учебно-методическому обеспечению дополнительного профессионального образования государственных гражданских служащих	март–декабрь	341,0	-	Департамент кадровой политики Губернатора Свердловской области, Управление методической работы и издательской деятельности Правительства Свердловской области
	ВСЕГО		**6756,047**	**766**	

20.12.2012 г. № 1476-ПП

г. Екатеринбург

Об утверждении Порядка и условий предоставления из областного бюджета бюджетам муниципальных образований в Свердловской области субсидии на закупку произведенных на территории государств — участников Единого экономического пространства автобусов, работающих на газомоторном топливе, трамваев и троллейбусов

В соответствии с Федеральным законом от 30 ноября 2011 года № 371-ФЗ «О федеральном бюджете на 2012 год и на плановый период 2013 и 2014 годов», Правилами предоставления и распределения в 2012 году субсидий из федерального бюджета бюджетам субъектов Российской Федерации на закупку произведенных на территории государств — участников Единого экономического пространства автобусов, работающих на газомоторном топливе, трамваев и троллейбусов, утвержденными постановлением Правительства Российской Федерации от 26.09.2012 г. № 981 «Об утверждении Правил предоставления и распределения в 2012 году субсидий из федерального бюджета бюджетам субъектов Российской Федерации на закупку произведенных на территории государств — участников Единого экономического пространства автобусов, работающих на газомоторном топливе, трамваев и троллейбусов», Правительство Свердловской области

ПОСТАНОВЛЯЕТ:

1. Утвердить:

1) Порядок и условия предоставления в 2012 году из областного бюджета местным бюджетам субсидии на закупку произведенных на территории государств — участников Единого экономического пространства автобусов, работающих на газомоторном топливе, трамваев и троллейбусов в 2012 году (прилагаются).

2) распределение субсидии из областного бюджета местным бюджетам на закупку произведенных на территории государств — участников Единого экономического пространства автобусов, работающих на газомоторном топливе, трамваев и троллейбусов между муниципальными образованиями, расположенными на территории Свердловской области, на 2012 год (прилагается).

2. Министерству транспорта и связи Свердловской области (А.М. Сидоренко):

1) осуществлять функции главного администратора доходов областного бюджета, полученных из федерального бюджета в форме субсидии на закупку произведенных на территории государств — участников Единого экономического пространства автобусов, работающих на газомоторном топливе, трамваев и троллейбусов;

2) осуществлять функции главного распорядителя средств областного бюджета в части расходов, производимых за счет субсидии из федерального бюджета на закупку произведенных на территории государств — участников Единого экономического пространства автобусов, работающих на газомоторном топливе, трамваев и троллейбусов;

3) заключить с органами местного самоуправления муниципальных районов (городских округов) Свердловской области соглашения о предоставлении бюджету муниципального образования субсидии на закупку произведенных на территории государств — участников Единого экономического пространства автобусов, работающих на газомоторном топливе, трамваев и троллейбусов;

4) осуществлять функции уполномоченного исполнительного органа государственной власти Свердловской области в части предоставления отчетности о расходовании средств, полученных в форме субсидии из федерального бюджета, в соответствии с соглашением с Министерством транспорта Российской Федерации.

3. Министерству промышленности и науки Свердловской области (В.Ю. Пинаев) разработать программу по утилизации вышедших из эксплуатации транспортных средств.

4. Контроль за выполнением настоящего постановления возложить на Заместителя Председателя Правительства Свердловской области С.М. Зырянова.

5. Настоящее постановление вступает в силу на следующий день с момента его официального опубликования в «Областной газете».

Председатель Правительства
Свердловской области Д.В. Паслер.

УТВЕРЖДЕНЫ
постановлением Правительства
Свердловской области
от 20.12.2012 г. № 1476-ПП
«Об утверждении Порядка и условий предоставления из областного бюджета бюджетам муниципальных образований Свердловской области субсидии на закупку произведенных на территории государств — участников Единого экономического пространства автобусов, работающих на газомоторном топливе, трамваев и троллейбусов»

ПОРЯДОК И УСЛОВИЯ
предоставления в 2012 году из областного бюджета местным бюджетам субсидии на закупку произведенных на территории государств — участников Единого экономического пространства автобусов, работающих на газомоторном топливе, трамваев и троллейбусов в 2012 году

1. Настоящий порядок определяет условия предоставления субсидии из областного бюджета бюджетам муниципальных образований в Свердловской области на закупку произведенных на территории государств — участников Единого экономического пространства автобусов, работающих на газомоторном топливе, трамваев и троллейбусов за счет средств федерального бюджета (далее — субсидии).

2. Настоящий порядок разработан в соответствии с Бюджетным кодексом Российской Федерации, Федеральным законом от 30 ноября 2011 года № 371-ФЗ «О федеральном бюджете на 2012 год и на плановый период 2013 и 2014 годов», постановлением Правительства Российской Федерации от 26.09.2012 г. № 981 «Об утверждении Правил предоставления и распределения в 2012 году субсидий из федерального бюджета бюджетам субъектов Российской Федерации на закупку произведенных на территории государств — участников Единого экономического пространства автобусов, работающих на газомоторном топливе, трамваев и троллейбусов», Законом Свердловской области от 15 июля 2005 года № 70-ОЗ «О предоставлении отдельных межбюджетных трансфертов из областного бюджета и местных бюджетов в Свердловской области».

3. Предоставление субсидии местным бюджетам на закупку произведенных на территории государств — участников Единого экономического пространства автобусов, работающих на газомоторном топливе, трамваев и троллейбусов (далее — субсидии) осуществляется за счет средств, полученных из федерального бюджета в форме субсидии, в соответствии с постановлением Правительства Российской Федерации от 26.09.2012 г. № 981 «Об утверждении Правил предоставления и распределения в 2012 году субсидий из федерального бюджета бюджетам субъектов Российской Федерации на закупку произведенных на территории государств — участников Единого экономического пространства автобусов, работающих на газомоторном топливе, трамваев и троллейбусов» по разделу 0400 «Национальная экономика», подразделу 0408 «Транспорт», целевой статье 317 01 02 «Закупка произведенных на территории государств — участников Единого экономического пространства автобусов, работающих на газомоторном топливе, трамваев и троллейбусов», виду расходов 521 «Субсидии местным бюджетам, за исключением субсидий на софинансирование объектов капитального строительства муниципальной собственности» в пределах лимитов бюджетных обязательств.

4. Главным распорядителем средств областного бюджета, предусмотренных для предоставления субсидии, является Министерство транспорта и связи Свердловской области (далее — Министерство).

5. Субсидии направляются на софинансирование расходов по закупке автобусов, работающих на газомоторном топливе и трамваев муниципальным образованиям в Свердловской области, принявшим муниципальный нормативный правовой акт, устанавливающий расходное обязательство муниципального образования по закупке автобусов, работающих на газомоторном топливе, трамваев и троллейбусов, и подавшим заявки на приобретение таких транспортных средств в 2012 году.

6. Условиями предоставления субсидии являются:

1) наличие в бюджете муниципального образования в Свердловской области на 2012 год бюджетных ассигнований на исполнение расходных

(Окончание на 21-й стр.).

(Окончание. Начало на 20-й стр.).

обязательств по закупке автобусов, работающих на газомоторном топливе, трамваев и троллейбусов, в размере не менее 20 процентов расходного обязательства;

2) наличие муниципального нормативного правового акта, устанавливающего расходное обязательство муниципального образования в Свердловской области по закупке автобусов, работающих на газомоторном топливе, трамваев и троллейбусов.

7. Субсидии предоставляются на основании заключаемого соглашения между Министерством и органами местного самоуправления муниципальных образований в Свердловской области о предоставлении бюджету муниципального образования субсидии на закупку произведенных на территории государств — участников Единого экономического пространства автобусов, работающих на газомоторном топливе, трамваев и троллейбусов (далее — соглашение), содержащего следующие положения:

1) целевое назначение субсидии;

2) размер предоставляемой субсидии, условия предоставления и расходования субсидии;

3) перечень транспортных средств, приобретаемых за счет субсидии, соответствующий ранее поданным заявкам;

4) обязательство муниципальных образований о представлении по формам и в сроки, установленные Министерством, отчетов об исполнении обязательств, вытекающих из соглашения;

5) порядок осуществления контроля за исполнением соглашения;

6) ответственность сторон за нарушение соглашения;

7) значение показателя результативности предоставления субсидии.

8. Субсидии предоставляются бюджетам городских округов в соответствии с распределением, утвержденным постановлением Правительства Свердловской области об утверждении порядка и условий предоставления из областного бюджета бюджетам муниципальных образований в Свердловской области субсидий на закупку произведенных на территории государств — участников Единого экономического пространства автобусов, работающих на газомоторном топливе, трамваев и троллейбусов.

9. Соглашение заключается в течение 10 дней с момента представления в Министерство документов, подтверждающих соблюдение условий, указанных в пункте 6 настоящего порядка.

10. Средства, предоставленные из областного бюджета в форме субсидий, носят целевой характер и не могут быть использованы на иные цели. Нецелевое использование бюджетных средств влечет применение мер ответственности, предусмотренных бюджетным, административным, уголовным законодательством.

11. Финансовый контроль за целевым использованием бюджетных средств осуществляют Министерство, Министерство финансов Свердловской области.

УТВЕРЖДЕНО
постановлением Правительства
Свердловской области
от 20.12.2012 г. № 1476-ПП
«Об утверждении Порядка и условий предоставления из областного бюджета бюджетам муниципальных образований Свердловской области субсидии на закупку произведенных на территории государств — участников Единого экономического пространства автобусов, работающих на газомоторном топливе, трамваев и троллейбусов»

РАСПРЕДЕЛЕНИЕ
субсидий из областного бюджета местным бюджетам на закупку произведенных на территории государств — участников Единого экономического пространства автобусов, работающих на газомоторном топливе, трамваев и троллейбусов, между муниципальными образованиями, расположенными на территории Свердловской области, на 2012 год

№ строки	Наименование муниципального образования	Размер субсидий, (тыс. рублей)
1.	Муниципальное образование «город Екатеринбург»	65 000,0
2.	Город Нижний Тагил	50 000,0
3.	Сысертский городской округ	2 500,0
4.	Туринский городской округ	2 500,0
5.	**Всего**	**120 000,0**

ПРАВИТЕЛЬСТВО СВЕРДЛОВСКОЙ ОБЛАСТИ
РАСПОРЯЖЕНИЕ

17.12.2012 г. № 2547-РП
Екатеринбург

О внесении изменений в распоряжение Правительства Свердловской области от 14.11.2006 г. № 1325-РП «Об организации работы с государственными жилищными сертификатами, выдаваемыми гражданам, категории которых установлены федеральным законодательством»

В соответствии с постановлением Правительства Российской Федерации от 13.10.2012 г. № 1042 «О внесении изменений в Правила выпуска и реализации государственных жилищных сертификатов в рамках реализации подпрограммы «Выполнение государственных обязательств по обеспечению жильем категорий граждан, установленных федеральным законодательством» федеральной целевой программы «Жилище» на 2011—2015 годы» и Указом Губернатора Свердловской области от 22 июня 2012 года № 427-УГ «О Правительстве Свердловской области и исполнительных органах государственной власти Свердловской области»:

1. Внести в распоряжение Правительства Свердловской области от 14.11.2006 г. № 1325-РП «Об организации работы с государственными жилищными сертификатами, выдаваемыми гражданам, категории которых установлены федеральным законодательством» (Собрание законодательства Свердловской области, 2009, № 12-4, ст. 2008) с изменениями, внесенными распоряжениями Правительства Свердловской области от 05.02.2008 г. № 72-РП, от 07.07.2008 г. № 781-РП, от 20.10.2009 г. № 1106-РП («Областная газета», 2009, 11 ноября, № 338), от 02.06.2011 г. № 1004-РП («Областная газета», 2011, 08 июня, № 199—200), от 13.02.2012 г. № 155-РП («Областная газета», 2012, 18 февраля, № 65—66), изменения, заменив в пункте 2 слова «министра строительства и архитектуры» словами «Министра строительства и развития инфраструктуры».

2. Внести в Порядок организации работы в Свердловской области с государственными жилищными сертификатами, выдаваемыми гражданам, категории которых установлены федеральным законодательством, утвержденный распоряжением Правительства Свердловской области от 14.11.2006 г. № 1325-РП «Об организации работы с государственными жилищными сертификатами, выдаваемыми гражданам, категории которых установлены федеральным законодательством» с изменениями, внесенными распоряжениями Правительства Свердловской области от 05.02.2008 г. № 72-РП, от 07.07.2008 г. № 781-РП, от 20.10.2009 г. № 1106-РП, от 02.06.2011 г. № 1004-РП, от 13.02.2012 г. № 155-РП, следующие изменения:

1) в тексте слова «Министерство строительства и архитектуры» в соответствующем падеже заменить словами «Министерство строительства и развития инфраструктуры» в соответствующем падеже, слова «министра строительства и архитектуры» в соответствующем падеже заменить словами «Министра строительства и развития инфраструктуры» в соответствующем падеже;

2) в пункте 21:

в подпункте 1 абзац 4 исключить;

дополнить подпунктом 3 следующего содержания:

«3) делает на обязательстве о сдаче (передаче) жилого помещения отметку о реализации сертификата после получения от государственного заказчика подпрограммы сведений об оплаченных сертификатах и направляет указанное обязательство по принадлежности в орган (организацию), в ведении которого (которой) находится подлежащее сдаче (передаче) жилое помещение.».

3. Настоящее распоряжение опубликовать в «Областной газете».

Председатель Правительства
Свердловской области Д.В. Паслер.

РАСПОРЯЖЕНИЕ ГУБЕРНАТОРА СВЕРДЛОВСКОЙ ОБЛАСТИ

21.12.2012 г. № 500-РГ
г. Екатеринбург

О проведении в Свердловской области мероприятий, посвященных Дню местного самоуправления, в 2013 году

В целях реализации Указа Президента Российской Федерации от 10 июня 2012 года № 805 «О Дне местного самоуправления»:

1. Провести с 21 января по 21 апреля 2013 года в Свердловской области мероприятия, посвященные Дню местного самоуправления.

2. Администрации Губернатора Свердловской области (Я.П. Силин):

1) утвердить состав организационного комитета по проведению в Свердловской области мероприятий, посвященных Дню местного самоуправления, в 2013 году;

2) разработать и утвердить план основных мероприятий по проведению в Свердловской области мероприятий, посвященных Дню местного самоуправления, в 2013 году.

3. Правительству Свердловской области (Д.В. Паслер) обеспечить участие органов исполнительной власти Свердловской области в подготовке и проведении мероприятий, посвященных Дню местного самоуправления, в 2013 году.

4. Рекомендовать главам муниципальных образований в Свердловской области провести мероприятия, посвященные Дню местного самоуправления, в 2013 году в муниципальных образованиях в Свердловской области.

5. Настоящее распоряжение опубликовать в «Областной газете».

Губернатор
Свердловской области Е.В. Куйвашев.

ПРАВИТЕЛЬСТВО СВЕРДЛОВСКОЙ ОБЛАСТИ
ПОСТАНОВЛЕНИЯ

20.12.2012 г. № 1481-ПП
Екатеринбург

Об утверждении распределения объема субвенций из областного бюджета местным бюджетам на осуществление государственного полномочия Российской Федерации по предоставлению мер социальной поддержки по оплате жилого помещения и коммунальных услуг, не распределенных между местными бюджетами Законом Свердловской области от 26 декабря 2011 года № 129-ОЗ «Об областном бюджете на 2012 год и плановый период 2013 и 2014 годов», по итогам III квартала 2012 года

В соответствии с Законом Свердловской области от 26 декабря 2011 года № 129-ОЗ «Об областном бюджете на 2012 год и плановый период 2013 и 2014 годов», в целях реализации постановления Правительства Свердловской области от 24.02.2011 г. № 139-ПП «Об утверждении Порядка распределения субвенций из областного бюджета местным бюджетам на осуществление государственного полномочия Российской Федерации по предоставлению мер социальной поддержки по оплате жилого помещения и коммунальных услуг, не распределенных между местными бюджетами законом Свердловской области об областном бюджете на соответствующий финансовый год» Правительство Свердловской области

ПОСТАНОВЛЯЕТ:

1. Утвердить распределение объема субвенций из областного бюджета местным бюджетам на осуществление государственного полномочия Российской Федерации по предоставлению мер социальной поддержки по оплате жилого помещения и коммунальных услуг, не распределенных между местными бюджетами Законом Свердловской области от 26 декабря 2011 года № 129-ОЗ «Об областном бюджете на 2012 год и плановый период 2013 и 2014 годов», по итогам III квартала 2012 года (прилагается).

2. Настоящее постановление вступает в силу с момента официального опубликования в «Областной газете».

3. Контроль за исполнением настоящего постановления возложить на Первого Заместителя Председателя Правительства Свердловской области В.А. Власова.

Председатель Правительства
Свердловской области Д.В. Паслер.

УТВЕРЖДЕНО
постановлением Правительства
Свердловской области
от 20.12.2012 г. № 1481-ПП
«Об утверждении распределения объема субвенций из областного бюджета местным бюджетам на осуществление государственного полномочия Российской Федерации по предоставлению мер социальной поддержки по оплате жилого помещения и коммунальных услуг, не распределенных между местными бюджетами Законом Свердловской области от 26 декабря 2011 года № 129-ОЗ «Об областном бюджете на 2012 год и плановый период 2013 и 2014 годов», по итогам III квартала 2012 года»

Распределение объема субвенций из областного бюджета местным бюджетам на осуществление государственного полномочия Российской Федерации по предоставлению мер социальной поддержки по оплате жилого помещения и коммунальных услуг, не распределенных между местными бюджетами Законом Свердловской области от 26 декабря 2011 года № 129-ОЗ «Об областном бюджете на 2012 год и плановый период 2013 и 2014 годов», по итогам III квартала 2012 года

№ п/п	Наименование муниципального образования	Сумма (тыс. рублей)
1.	Городской округ Карпинск	550,00
2.	Городской округ Нижняя Салда	80,00
3.	Городской округ Пелым	78,0
	Итого	708,00

20.12.2012 г. № 1482-ПП
Екатеринбург

Об утверждении распределения объема субвенций из областного бюджета местным бюджетам на осуществление государственного полномочия Свердловской области по предоставлению отдельным категориям граждан компенсаций расходов на оплату жилого помещения и коммунальных услуг, не распределенных между местными бюджетами Законом Свердловской области от 26 декабря 2011 года № 129-ОЗ «Об областном бюджете на 2012 год и плановый период 2013 и 2014 годов», по итогам III квартала 2012 года

В соответствии с Законом Свердловской области от 26 декабря 2011 года № 129-ОЗ «Об областном бюджете на 2012 год и плановый период 2013 и 2014 годов», в целях реализации постановления Правительства Свердловской области от 24.02.2011 г. № 140-ПП «Об утверждении Порядка распределения субвенций из областного бюджета местным бюджетам на осуществление государственного полномочия Свердловской области по предоставлению отдельным категориям граждан компенсаций расходов на оплату жилого помещения и коммунальных услуг, не распределенных между местными бюджетами законом Свердловской области об областном бюджете на соответствующий финансовый год» Правительство Свердловской области

ПОСТАНОВЛЯЕТ:

1. Утвердить распределение объема субвенций из областного бюджета местным бюджетам на осуществление государственного полномочия Свердловской области по предоставлению отдельным категориям граждан компенсаций расходов на оплату жилого помещения и коммунальных услуг, не распределенных между местными бюджетами Законом Свердловской области от 26 декабря 2011 года № 129-ОЗ «Об областном бюджете на 2012 год и плановый период 2013 и 2014 годов», по итогам III квартала 2012 года (прилагается).

2. Настоящее постановление вступает в силу с момента официального опубликования в «Областной газете».

3. Контроль за исполнением настоящего постановления возложить на Первого Заместителя Председателя Правительства Свердловской области В.А. Власова.

Председатель Правительства
Свердловской области Д.В. Паслер.

УТВЕРЖДЕНО
постановлением Правительства
Свердловской области
от 20.12.2012 г. № 1482-ПП
«Об утверждении распределения объема субвенций из областного бюджета местным бюджетам на осуществление государственного полномочия Свердловской области по предоставлению отдельным категориям граждан компенсаций расходов на оплату жилого помещения и коммунальных услуг, не распределенных между местными бюджетами Законом Свердловской области от 26 декабря 2011 года № 129-ОЗ «Об областном бюджете на 2012 год и плановый период 2013 и 2014 годов», по итогам III квартала 2012 года»

Распределение объема субвенций из областного бюджета местным бюджетам на осуществление государственного полномочия Свердловской области по предоставлению отдельным категориям граждан компенсаций расходов на оплату жилого помещения и коммунальных услуг, не распределенных между местными бюджетами Законом Свердловской области от 26 декабря 2011 года № 129-ОЗ «Об областном бюджете на 2012 год и плановый период 2013 и 2014 годов», по итогам III квартала 2012 года

№ п/п	Наименование муниципального образования	Сумма (тыс. рублей)
1.	Североуральский городской округ	645,00
2.	Березовский городской округ	1 162,00
	Итого	1 807,00

РЕГИОНАЛЬНАЯ ЭНЕРГЕТИЧЕСКАЯ КОМИССИЯ СВЕРДЛОВСКОЙ ОБЛАСТИ
ПОСТАНОВЛЕНИЕ

от 19.12.2012 г. № 217-ПК
г. Екатеринбург

Об утверждении тарифов на тепловую энергию, поставляемую обществом с ограниченной ответственностью «УЭМ-ТЕПЛОСЕТИ» (город Верхняя Пышма)

В соответствии с Федеральным законом от 27 июля 2010 года № 190-ФЗ «О теплоснабжении» и указом Губернатора Свердловской области от 13 ноября 2010 года № 1067-УГ «Об утверждении Положения о Региональной энергетической комиссии Свердловской области» («Областная газета», 2010, 19 ноября, № 412-413) с изменениями, внесенными указами Губернатора Свердловской области от 20 января 2011 года № 31-УГ («Областная газета», 2011, 26 января, № 18), от 15 сентября 2011 года № 819-УГ («Областная газета», 2011, 23 сентября, № 349) и от 06 сентября 2012 года № 669-УГ («Областная газета», 2012, 08 сентября, № 357-358), Региональная энергетическая комиссия Свердловской области

ПОСТАНОВЛЯЕТ:

1. Утвердить и ввести в действие на срок со дня вступления в законную силу по 31 декабря 2012 года включительно одноставочные тарифы на тепловую энергию, поставляемую обществом с ограниченной ответственностью «УЭМ-ТЕПЛОСЕТИ» (город Верхняя Пышма), в следующих размерах:

Таблица

№ п/п	Наименование муниципального образования, теплоснабжающей организации, населенного пункта, систем централизованного теплоснабжения, категории потребителей	Одноставочный тариф на тепловую энергию (руб./Гкал)					
		горячая вода	отборный пар давлением				острый и редуцированный пар
			от 1,2 до 2,5 кг/см²	от 2,5 до 7,0 кг/см²	от 7,0 до 13,0 кг/см²	свыше 13,0 кг/см²	
1	2	3	4	5	6	7	8
	Арамильский городской округ						
1.	Общество с ограниченной ответственностью «УЭМ-ТЕПЛОСЕТИ» (город Верхняя Пышма)						
1.1.	Потребители, оплачивающие производство и передачу тепловой энергии						
1.1.1.	одноставочный						
1.1.1.1.	со дня вступления в законную силу по 31.12.2012 г.	1140,81					
1.2.	Потребители, оплачивающие производство тепловой энергии (получающие тепловую энергию на коллекторах производителей)						
1.2.1.	одноставочный						
1.2.1.1.	со дня вступления в законную силу по 31.12.2012 г.	985,20					
	муниципальное образование «город Екатеринбург»						
2.	Общество с ограниченной ответственностью «УЭМ-ТЕПЛОСЕТИ» (город Верхняя Пышма)						
2.1.	Потребители, оплачивающие производство и передачу тепловой энергии						
2.1.1.	одноставочный						
2.1.1.1.	со дня вступления в законную силу по 31.12.2012 г.	1140,81					
2.2.	Потребители, оплачивающие производство тепловой энергии (получающие тепловую энергию на коллекторах производителей)						
2.2.1.	одноставочный						
2.2.1.1.	со дня вступления в законную силу по 31.12.2012 г.	985,20					

2. На тарифы, утвержденные настоящим постановлением, распространяются Разъяснения по применению одноставочных тарифов на тепловую энергию, поставляемую теплоснабжающими организациями Свердловской области, утвержденных постановлением Региональной энергетической комиссии Свердловской области от 21.12.2011 г. № 197-ПК «Об утверждении тарифов на тепловую энергию, поставляемую теплоснабжающими организациями Свердловской области» («Областная газета», 2011, 29 декабря, № 496-497/св) с изменениями, внесенными постановлениями Региональной энергетической комиссии Свердловской области от 28.12.2011 г. № 224-ПК («Областная газета», 2012, 03 марта, № 88-89), от 07.03.2012 г. № 22-ПК («Областная газета», 2012, 20 марта, № 111-112), от 16.05.2012 г. № 58-ПК («Областная газета», 2012, 24 мая, № 193-194), от 31.07.2012 г. № 107-ПК («Областная газета», 2012, 10 августа, № 315-316), от 19.09.2012 г. № 153-ПК («Областная газета», 2012, 21 сентября, № 373-375) и от 21.11.2012 г. № 192-ПК («Областная газета», 2012, 30 ноября, № 524-525).

3. Контроль за выполнением настоящего постановления возложить на заместителя председателя РЭК Свердловской области Соболя М.Б.

4. Настоящее постановление вступает в силу со дня опубликования в «Областной газете».

Председатель Региональной энергетической
комиссии Свердловской области В.В. Гришанов.

от 19.12.2012 г. № 218-ПК
г. Екатеринбург

Об утверждении тарифов на теплоноситель, поставляемый обществом с ограниченной ответственностью «УЭМ-ТЕПЛОСЕТИ» (город Верхняя Пышма) потребителям и другим теплоснабжающим организациям

В соответствии с Федеральным законом от 27 июля 2010 года № 190-ФЗ «О теплоснабжении» и указом Губернатора Свердловской области от 13 ноября 2010 года № 1067-УГ «Об утверждении Положения о Региональной энергетической комиссии Свердловской области» («Областная газета», 2010, 19 ноября, № 412-413) с изменениями, внесенными указами Губернатора Свердловской области от 20 января 2011 года № 31-УГ («Областная газета», 2011, 26 января, № 18), от 15 сентября 2011 года № 819-УГ («Областная газета», 2011, 23 сентября, № 349) и от 06 сентября 2012 года № 669-УГ («Областная газета», 2012, 08 сентября, № 357-358), Региональная энергетическая комиссия Свердловской области

ПОСТАНОВЛЯЕТ:

1. Утвердить тарифы на теплоноситель, поставляемый обществом с ограниченной ответственностью «УЭМ-ТЕПЛОСЕТИ» (город Верхняя Пышма) потребителям и другим теплоснабжающим организациям на территории Арамильского городского округа и муниципального образования «город Екатеринбург» в следующих размерах:

- со дня вступления в законную силу по 30.06.2013 г. в размере 21,12 руб./м³ (без учета налога на добавленную стоимость);
- с 01.07.2013 г. по 31.12.2013 г. в размере 22,08 руб./м³ (без учета налога на добавленную стоимость).

2. Утвержденные настоящим постановлением тарифы являются фиксированными, занижение и (или) завышение указанных тарифов является нарушением порядка ценообразования.

3. Контроль за выполнением настоящего постановления возложить на заместителя председателя РЭК Свердловской области Соболя М.Б.

4. Настоящее постановление вступает в силу со дня опубликования в «Областной газете».

Председатель Региональной энергетической
комиссии Свердловской области В.В. Гришанов.

В соответствии с требованием ст. 13 от 29.12.2010 года № 435 ФЗ «О внесении изменений в отдельные законодательные акты Российской Федерации в части совершенствования оборота земель сельскохозяйственного назначения», я, **Ушаков Сергей Кузьмич**, 28.03.1957 г.р. (паспорт гражданина РФ 6505 № 138897, выдан Новолялинским РОВД Свердловской области 23.08.2004 г), место рождения — Свердловская область, Новолялинский район, д. Николаевка, зарегистрирован по адресу: Свердловская область, г. Новая Ляля, ул. Островского, д. 11, кв. 2, действующий на основании свидетельства на право собственности на землю РФ-11-СВО-17 № 555012 от 13 октября 1994 г. и свидетельств о регистрации права на недвижимое имущество: 66 АЕ 691053, 66 АЕ 691054, 66 АЕ 691055, 66АЕ 691056, 66 АЕ 691057, 66 АЕ 691058, 66 АЕ 691133, 66 АЕ 691144, сообщаю участникам долевой собственности коллективного сельхозпредприятия «Новолялинское» Новолялинского района Свердловской области, о своих намерениях выделить земельные участки площадью 756466 кв. м в счёт доли в праве общей собственности на земельный участок из земель сельскохозяйственного назначения, расположенного по адресу: Свердловская область, Новолялинский район.

Первый участок в урочище «Новосёлово», находящийся на 1 км автодороги поворот на г.Верхотурье от автодороги Екатеринбург-Серов.

Второй участок под животноводческими помещениями и прилегающей к ним территории, находящиеся примерно в 750 м по направлению на северо-запад от ориентира д. Савинова, Новолялинского района.

Третий участок под животноводческими помещениями и прилегающей к ним территории в п. Заболотный, Новолялинского района.

Цель выделения: для сельскохозяйственного производства. Выплаты компенсаций не предусматриваются в связи с одинаковой стоимостью земли. Возражения от участников общей долевой собственности коллективного сельхозпредприятия «Новолялинское» принимаются в течение месяца со дня публикации настоящего сообщения по адресу: Свердловская область, г. Новая Ляля, ул. Чапаева, 30, тел. (34388) 21479.

Извещение о согласовании проекта межевания земельного участка

Настоящим извещением уведомляем участников общей долевой собственности КСП «Брусянское» о месте и порядке ознакомления с проектом межевания земельного участка, образованного в счет земельной доли. Предметом согласования являются размер и местоположение границ земельных участков, выделяемых в счет земельной доли.

Кадастровый номер исходного земельного участка 66:06:0000000:630. Адрес (местонахождение): Свердловская область, Белоярский район, КСП «Брусянское».

Заказчики работ: **Казакова Ирина Павловна**, проживающая по адресу: Свердловская область, Белоярский район, с. Большебрусянское, ул. Кирова, д. 102, кв. 20; **Устьянцев Алексей Павлович**, проживающий по адресу: Свердловская область, Белоярский район, с. Большебрусянское, ул. Кирова, д. 98, кв. 7.

Проект межевания земельных участков подготовлен кадастровым инженером Чебыкиной Александрой Владимировной. Почтовый адрес: Свердловская область, Белоярский район, р.п. Белоярский, улица Милицейская, 3. Адрес электронной почты: ooomasshtab@mail.ru. Контактный телефон: 8 (34377) 2-11-82.

С проектом межевания земельного участка можно ознакомиться по адресу: Свердловская область. Белоярский район, р.п. Белоярский, ул. Милицейская, 3 (ООО «Масштаб»).

Обоснованные возражения относительно размера и местоположения границ земельного участка принимаются в течение 30 календарных дней со дня опубликования данного извещения по адресу: Свердловская область. Белоярский район, р.п. Белоярский, ул. Милицейская, 3 (ООО «Масштаб»).

Извещение о необходимости согласования проекта межевания земельных участков

Кадастровым инженером ИП Листвиным Валерием Анатольевичем, адрес: 624006, Свердловская обл., Сысертский р-он, п. Б-Исток, ул. Ленина, 1Д, тел. 8-922-29-10-435, e-mail: 2910435@mail.ru выполняются кадастровые работы по образованию земельного участка в результате выдела в счет доли в праве общей долевой собственности из земельного участка с кадастровым номером 66:25:0000000:341, местоположение: обл. Свердловская, р-он Сысертский, в северной части кадастрового квартала «МО Сысертский район».

Заказчиком работ является **Кожнева Елена Андреевна**, адрес: Свердловская обл., Сысертский р-он, п. Бобровский, ул. Чернавских, 2-2, тел.: 8-909-70-25-573.

С проектом межевания земельного участка можно ознакомиться путём личного изучения проекта межевания в течение 30 дней со дня опубликования настоящего извещения по адресу: 624006, Свердловская обл., Сысертский р-он, п. Б-Исток, ул. Ленина, 1Д.

Обоснованные возражения заинтересованных лиц относительно размера и местоположения границ выделяемого в счет земельной доли земельного участка принимаются в течение 15 дней со дня ознакомления с проектом межевания по адресу: 624006, Свердловская обл., Сысертский р-он, п. Б-Исток, ул. Ленина, 1Д.

Организатор торгов по продаже имущества ООО «Невьянский городской молочный завод» (ИНН 6621009751, ОГРН 1026601328104, Решение о банкротстве АС Свердловской области № А60-20127/2010 от 27.01.2011 г.) конкурсный управляющий Елистратов Д.С. (ИНН 666201790298, СНИЛС 027-871-281-74, 620014, г. Екатеринбург, а/я 321, НП «МСО ПАУ», 119071, г. Москва, Ленинский пр-т, д. 29, стр. 8, ИНН 7705494552, рег. № 0011), сообщает о результатах публичного предложения с 17.09.12 на ЭТП Фабрикант:

лот № 4 — 38061,72 руб., лот № 13 — 19000,00 руб., лот № 3 — 46689,79 руб., лот № 14 — 11720,70 руб., лот № 8 — 41728,88 руб., лот № 11 — 9288,96 руб., лот № 10 — 9896,11 руб., покупатель Бушуров К.С. ИНН 590507022041; лот № 16 — 16000,00 руб., покупатель Катков Е.И. ИНН 667353189911; лот № 7 — 30817,85 руб., лот № 5 — 71070,18 руб., лот № 2 — 60120,60 руб., лот № 9 — 35564,67 руб. покупатель Кузнецов Д.А. ИНН 590812055879; лот № 6 — 16170,72 руб. покупатель Бушуров С.С. ИНН 590802978282; лот № 15 — 113666,34 руб. покупатель Тихомиров В.А. ИНН 741509678645; лот № 12 — 14000,00 руб. покупатель Молодых Н.А. ИНН 664200003233.

Заинтересованность, участие в капитале покупателей отсутствуют.

Территориальное управление Росимущества в Свердловской области сообщает, что в извещение о проведении торгов по продаже арестованного имущества, опубликованное в газете «Областная газета» от 14.12.2012 № 555-558 (6611-6614) стр. 22, вносятся изменения:

Лот № 3 читать: «Двухкомнатная квартира площадью 42,5 кв. м, расположенная по адресу: г. Екатеринбург, ул. Черноярская, 30/2, квартира **48**, ув. № 06-1150/12, начальная цена 1 772 039,20 р., задаток 88 600,00 р.»

Дата проведения аукциона и место проведения аукциона по лоту № 3 читать: «11 января 2013 года по адресу: г. Екатеринбург, ул. Добролюбова, д. 5, каб. 201.»

Время проведения аукциона по лоту № 3 читать: «10 часов 00 минут местного времени.»

Срок подачи заявок на участие в аукционе и место подачи заявок по лоту № 3 продлить: «с 25 декабря 2012 года по 09 января 2013 года по рабочим дням с 10.00 до 16.00 по адресу: г. Екатеринбург, ул. Добролюбова, д. 5, каб. 101. Задаток по лоту № 3 должен быть оплачен не позднее 09 января 2013 года. Конверты с предложением о цене по лоту № 3 должны поступить в запечатанном виде не позднее 10.00 11 января 2013 года.»

ГБУЗ СО «Свердловская областная клиническая психиатрическая больница» сообщает о размещении в сети Интернет на официальном сайте организации в разделе «Нормативные акты» по адресу: **http://www.sokpb.ru/normact.html**:

- информации о плате за подключение к системе теплоснабжения за I, II, III кварталы 2012 года;
- информации о наличии технической возможности доступа к регулируемым товарам и услугам, а также регистрации и ходе реализации заявок на подключение к системе горячего и холодного водоснабжения, водоотведения и системе теплоснабжения за III квартал 2012 года.

В сообщении ООО «Юридическая фирма «Алир» о проведении электронных торгов по продаже имущества ЗАО «ИНТЕРАВТО», опубликованном в «Областной газете» № 576-577 (6632-6633) от 22.12.2012 г., дату проведения торгов читать: «14.02.2013 г.», срок приёма заявок и оплаты задатков читать: «с 00.00 24.12.2012 до 15.00 11.02.2013 г.»

Редактор страницы: Ольга Иванова
Тел: +7 (343) 355-28-16
E-mail: ivanova@oblgazeta.ru

Семейные ценности

1

СТАНИСЛАВ САВИН

Ирина Кунгурцева много лет работает в органах соцзащиты, но не устала выслушивать жалобы на жизнь и не разучилась сопереживать людям

Виктор Сергеевич БЕХТЕРОВ (Камышлов):

– Я отец-одиночка с тремя детьми, своего жилья нет. Заработная плата у меня небольшая, уходит на съём квартиры. Наша мэрия не может выделить жильё в Камышлове. Есть ли для моей семьи жилищные льготы?

– Администрация Камышлова должна поставить вас в очередь на улучшение жилищных условий, если вы на то имеете право. Виктор Сергеевич, обратитесь в органы местного самоуправления с документами о том, что ваша семья не имеет в собственности никакого жилья. Постановлением правительства Свердловской области № 1487-ПП «Об утверждении областной целевой программы «Развитие жилищного комплекса в Свердловской области» на 2011-2015 годы» утверждена подпрограмма «Обеспечение жильём отдельных категорий граждан». В ней предусмотрено предоставление социальной выплаты для строительства или приобретения на первичном рынке жилья жилых помещений, реконструкции индивидуальных жилых домов многодетным семьям.

Валентина Николаевна ХРИПУНОВА (Екатеринбург):

– Внучка воспитывает пятилетнего правнука, своего жилья не имеет. Отец мальчика погиб, но документов об отцовстве нет. Из-за этого ребёнок всё время живёт либо со мной, либо с бабушкой, мы о нём хорошо заботимся. Имеет ли право внучка получить льготное жильё либо какие-то другие льготы от государства?

– Если ситуация настолько сложна, вы с дочерью можете написать заявление и оформить опеку, лишив родительских прав внучку. С другой стороны, можно установить тот факт, что ребёнок остался без попечения отца, и получать социальную поддержку на него как на сироту. Вопрос у вас непростой и запутанный, вы можете прийти ко мне на приём, и мы вместе выработаем оптимальный для вас вариант решения проблемы. Я принимаю в министерстве социальной политики Свердловской области по улице Большакова, 105. Жду вас, приходите.

Юлия Михайловна ШЕСНАЯ (Екатеринбург):

– У моей дочери четверо детей, все маленькие. На третьего ребёнка она получила федеральный материнский капитал. Четвёртый родился в 2011 году, имеет ли дочь право на областной материнский капитал? Если да, то как его оформить и получить?

– Четвёртый ребёнок у вашей дочери родился как раз тогда, когда в Свердловской области начал действовать закон об областном материнском капитале. До сих пор использовать деньги, которые были для него предусмотрены, нельзя. Однако со следующего года, с момента, когда детям, родившимся в 2011 году, будет исполняться два года, женщины могут начинать его использовать. Областной материнский капитал в размере 100 тысяч рублей выдаётся на третьего либо на каждого последующего ребёнка в семье, родившегося с 1 января 2011 года.

За оформлением сертификата надо обращаться в управление социальной политики по месту жительства. Нужно представить паспорт и свидетельства о рождении детей, с них снимут копии. А также справку с места жительства. После того, как многодетная мать напишет заявление, спустя 30 дней ей выдадут сертификат. Использовать областной материнский капитал можно так же, как и федеральный, за исключением пенсии мамы – на улучшение жилищных условий семьи и на образование детей. Как только ребёнку исполнится два года, можно будет сертификат использовать. Процедура будет аналогичной, что и при использовании федерального материнского капитала.

Наталья Викторовна ЮШКЕВИЧ (Пышминский ГО):

– Слышала, что с января в нашей области вводится новая мера социальной поддержки многодетным семьям. В чём она будет выражаться? У меня многодетная семья, младшему ребёнку шесть лет. Собственной жилплощади нет. Я подала заявление в районную администрацию, чтобы встать в очередь на получение жилья. Но в нашем районе, в деревне, государственного жилья нет.

– Многодетные семьи с 2013 года смогут получать новое ежемесячное материальное пособие в соответствии с Указом Президента Российской Федерации от 7 мая 2012 г. № 606 «О мерах по реализации демографической политики Российской Федерации». Но выплачивать его будут только малообеспеченным семьям на третьего или каждого последующего ребёнка, родившегося с 1 января 2013 года. Это ежемесячное пособие в размере прожиточного минимума, рассчитанное до достижения ребёнком трёхлетнего возраста. Сейчас оно составляет около 6700 рублей.

К сожалению, материнский капитал вы не сможете получить, поскольку дети у вас родились раньше 2011 года. Но как многодетная семья вы можете получить земельный участок. Рекомендую вам встать в очередь на первоочередное однократное предоставление земельного участка многодетной семье. В Свердловской области есть такой закон. Но строиться придётся, конечно, самим. Однако администрация к этому земельному участку обязана будет подвести коммуникации: водопровод, электричество, канализацию.

Кроме того, в регионе выделяются субсидии по подпрограмме министерства строительства и архитектуры Свердловской области «Обеспечение жильём отдельных категорий граждан». В соответствии с этим законом, семьям, имеющим от трёх до пяти детей, предоставляется жилищная субсидия в размере 30 процентов от стоимости жилья в той местности, где вы прописаны. Если в семье от пяти до семи детей, то размер жилищной субсидии – 40 процентов, свыше семи детей – 50 процентов.

Наталья (Первоуральск):

– Мой третий ребёнок родился в 2011 году, а закон об областном материнском капитале начнет действовать в следующем году. Выходит, я не имею на него права?

– Вы как раз имеете право на получение 100 тысяч рублей областного материнского капитала, которые можно направить на улучшение жилищных условий семьи либо на образование детей. Мы сейчас выдаём сертификаты как раз тем мамочкам, которые родили своих третьих и последующих детей начиная с 1 января 2011 года. Более того, вскоре после получения сертификата, когда вашему третьему ребёночку исполнится два года, вы уже сможете его использовать. Областной материнский капитал – аналог федерального, только федеральный можно пускать в дело, когда ребёнку исполнится три года, а региональный – после двух лет. Обращайтесь в управление социальной политики городского округа Первоуральск (ул. 1 Мая, 8а).

Мария Сергеевна ГОРШКОВА (Екатеринбург, Октябрьский район):

– Слышала, что с 1 января 2013 года на третьего ребёнка в семье будет выплачиваться пособие. Я родила недавно, в ноябре, четвёртого ребенка, будут ли нам платить это пособие? И второй вопрос: на новогодние ёлки есть ли многодетным какие-то скидки при покупке билетов, или, может, бесплатные билеты где-то выдают?

– Пособие будет выплачиваться на третьего и последующих детей, которые родятся после 1 января 2013 года. Таков закон. К сожалению, мы не властны его изменить. Но если вы родите ещё одного малыша до 2016 года и вы будете малообеспеченной семьёй, вам будет перечисляться пособие в размере прожиточного минимума до достижения ребёнком трёх лет.

А по поводу новогодних ёлок советую вам обратиться в центр помощи семьи и детям Октябрьского района. Это центр «Отрада» по улице Байкальской, 37а. В «Отраде» и свои замечательные праздники для многодетных семей устраивают, и к ним обращаются всевозможные благотворительные организации, которые проводят праздники и дают билеты на новогодние представления в городе.

Кроме того, вы как многодетная семья имеете право на бесплатное посещение культурных учреждений – и в цирк, и в театр, и в музей можете сводить детей бесплатно при предъявлении удостоверения многодетной семьи.

Светлана Николаева (Артёмовский):

– Где можно ознакомиться с законом о льготах для многодетных семей?

– В Свердловской области действует закон №100-ОЗ «О мерах социальной поддержки многодетных семей». Кроме того, в региональном нормативном акте «О земле» есть раздел, где говорится о внеочередном наделении земельными участками семей, имеющих трёх и более детей. В подпрограмме «Обеспечение жильём отдельных категорий граждан» предусмотрено предоставление социальной выплаты для строительства (приобретения на первичном рынке жилья) жилых помещений, реконструкции индивидуальных жилых домов многодетным семьям. В законе «Об образовании» есть пункт о 100-процентной компенсации платы за детский сад для четвёртого и каждого последующего ребёнка в семье, а также о выделении для них путёвок в садик в первоочередном порядке. На сайте www.konsultantplus.ru в свободном доступе в выходные дни в разделе «региональное законодательство» есть все областные законы. Кроме того, один раз в месяц в правительстве Свердловской области проходит приём граждан министром социальной политики Свердловской области Андреем Владимировичем Злоказовым. На территории области проходят дни министерств в муниципальных образованиях, также с приёмом населения по различным вопросам.

Галина Артемьевна (Нижний Тагил):

– Мой сын и сноха лишены родительских прав в связи с тем, что оба наркоманы, ведут асоциальный образ жизни, сын сидит в тюрьме, сноха исчезла в неизвестном направлении. Я забрала пятилетнего внука к себе и оформила на него опеку. Существуют ли для него какие-то льготы, кроме пособия по опеке?

– Есть ли у него жильё?

– Ребёнок прописан с матерью в неприватизированной комнате в общежитии.

– Добейтесь, чтобы в общежитии разделили коммунальные счета на ребёнка и на мать. Управление социальной политики будет оплачивать эти счета, чтобы жильё малыша не пропало. Если мать так и не появится, надо оформить этот факт законно через суд. Будет возможность эту комнату в общежитии приватизировать – обязательно это сделайте. Для детей, оставшихся без попечения родителей, в Свердловской области однократно дают 100 тысяч рублей для проведения ремонта жилья.

Наталья (Екатеринбург):

– У меня трое несовершеннолетних детей, доход нашей семьи ниже прожиточного минимума. Полагается ли на детей какое-то пособие? Какие документы требуются для его оформления? Куда за ним обращаться?

– Обращайтесь в управление социальной политики по месту жительства. Вам положено 1713 рублей ежемесячно на каждого ребёнка. Нужен паспорт одного из родителей с копией, свидетельства о рождении всех троих детей, справка с места жительства, раньше её называли «справка формы №40», сейчас этот документ называется «выпиской из домовой книги», а кроме того, следует принести справки о доходах всех членов семьи за последние три месяца.

Гузель АХМЕТОВА (Серов):

– Мы с мужем воспитываем четырёх детей, младшему семь лет, старшему – тринадцать. Мы граждане Казахстана, но в течение последних 17 лет живём в Свердловской области. Слышала, что награду «Материнская доблесть» могут получить и граждане другого государства, однако я её не получала. Почему?

– Действительно, с 2007 года в Свердловской области начали награждать женщин знаком отличия «Материнская доблесть». Эта награда вручается независимо от гражданства, главное условие – женщина должна жить на территории Свердловской области. «Материнскую доблесть» получили уже 2 500 свердловчанок. Вместе с нею выплачивается единоразовое материальное пособие. Одновременно со знаком третьей степени, который вручается за рождение пятерых детей, женщине выплачивают 28 222 рубля. Со знаком второй степени, предусмотренным за рождение семерых детей, платят 56445 рублей. При награждении «Материнской доблестью» первой степени – когда мать рожает девятого ребёнка – выплачивают 112 890 рублей. Однако у вас, Гузель, пока лишь четверо детишек, поэтому вы награду пока и не получили.

Татьяна Павловна (Екатеринбург):

– Как в Свердловской области поддерживают семьи с детьми-инвалидами?

– Такие семьи ежемесячно получают пособие в размере 1 000 рублей. Со следующего года это пособие, как и все другие, будет индексироваться.

Татьяна (Талицкий район, село Смолино):

– Воспитываю троих детей, младшие сын и дочь – двойня, родились немного недоношенными, ослаблены. Мальчику недавно сделали операцию в областной детской больнице. То и дело приходится ездить в Екатеринбург – на консультацию к врачу, на обследование. Дорога недешёвая. Слышала, что можно получить компенсацию за проезд…

– Действительно, жителям Свердловской области оплачивается проезд туда и обратно для матери и ребёнка, когда они едут в областной центр с медицинскими целями. Никаких ограничений по числу поездок нет. Представьте в управление социальной политики справку от врача с отметкой о том, что вы у него побывали, вместе с проездными документами, и затраты вам компенсируют. В год из областного бюджета на эти цели тратится от пяти до семи миллионов рублей.

Ольга САЖИНА (Екатеринбург):

– Сестра живёт в Ставропольском крае, рассказала мне, что у них в регионе платят пособие многодетным семьям для покупки школьной и спортивной формы. У нас есть такое пособие?

– Нет, такого пособия в Свердловской области нет. Однако раз в год любая малообеспеченная многодетная семья имеет право получить материальную помощь. Её размер – от 500 до 1 500 рублей. Обращаться с заявлением о материальной помощи надо в местное управление социальной политики. В нём надо обязательно объяснить, почему вам понадобилась помощь, и к нему приложить справки о доходах всех членов семьи за последние три месяца, справку с места жительства, свой паспорт и свидетельства о рождении детей.

Наталья (Екатеринбург):

– В следующем году я жду двойню. Буду ли я иметь право на какие-то социальные выплаты?

– С 2013 года в нашем регионе в случае родов при многоплодной беременности будет выплачиваться единовременное пособие в размере пять тысяч рублей на каждого из родившихся детей. Замечу, что раньше это пособие – а сейчас его размер около 14 тысяч рублей – платили лишь однажды, даже если рождались сразу двое или трое детишек. Кроме того, с 1 января следующего года предусмотрено единовременное пособие женщине, родившей третьего и последующих детей, в размере 5 тысяч рублей. Приходите в управление социальной политики по месту жительства, и вам подробно всё разъяснят.

МНОГОДЕТНЫЕ СЕМЬИ В СВЕРДЛОВСКОЙ ОБЛАСТИ

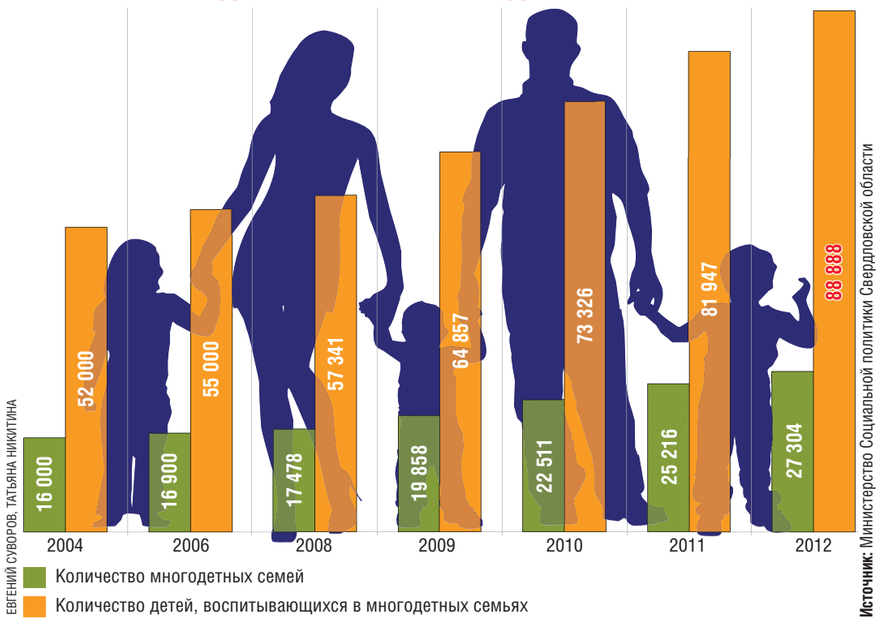

ЕВГЕНИЙ СУВОРОВ, ТАТЬЯНА НИКИТИНА

Источник: Министерство Социальной политики Свердловской области

ЦИФРА

16 000

детей родились третьими и последующими в семьях Свердловской области за 2011 и 2012 годы

С 2013 года можно использовать областной материнский капитал

Закон «Об областном материнском (семейном) капитале» был принят в прошлом году. В соответствии с ним все женщины, родившие третьего или последующего ребёнка начиная с 1 января 2011 года, имеют право на получение сертификата суммой в 100 тысяч рублей. Эти деньги мама сможет использовать на улучшение жилищных условий или на получение детьми образования. Воспользоваться сертификатом можно будет уже в 2013 году – как только её третьему или последующему ребёнку исполнится два года.

Для получения сертификата на областной маткапитал надо обратиться не в пенсионный фонд (как это делают при оформлении федерального материнского капитала), а в управление социальной политики по месту жительства. С собой нужно иметь копии паспорта и копии свидетельств о рождении всех детей.

Детскую путёвку в санаторий компенсируют

В 2012 году впервые родителям или законным представителям детей частично компенсировали расходы на оплату путёвок в санаторные оздоровительные лагеря круглогодичного действия и загородные оздоровительные лагеря. Условие – ребёнок должен отдыхать на территории Свердловской области, компенсация производится по средней стоимости приобретённых путёвок.

Частично путёвку компенсируют, если родители приобрели её за полную стоимость.

В 2012 году за предоставлением такой компенсации обратились 114 родителей, им выплатили 773 900 рублей.

АЛЕКСАНДР ШОРИН

В больших семьях дети, как правило, делают всё сообща

Региональные льготы для многодетных семей:

1. ежемесячное пособие на ребёнка в размере 1713,67 рублей для малообеспеченных семей;
2. ежемесячное пособие на проезд по территории Свердловской области на всех видах городского пассажирского транспорта и на автомобильном транспорте общего пользования пригородных маршрутов в размере 342 рубля на каждого ребёнка;
3. компенсация части расходов на оплату коммунальных услуг, включающая в себя оплату холодного и горячего водоснабжения, водоотведения, электроснабжения, газоснабжения (в том числе поставок бытового газа в баллонах), отопления (теплоснабжения, в том числе поставок твёрдого топлива при наличии печного отопления в домах, не имеющих центрального отопления) на всю семью;
4. бесплатное обеспечение лекарствами детей в возрасте до 6 лет в фармацевтических организациях по рецептам врачей;
5. бесплатный проезд по территории Свердловской области на общественном автотранспорте общего пользования (кроме такси) междугородных маршрутов для каждого ребёнка, обучающегося в общеобразовательной организации;
6. бесплатное питание для каждого ребёнка-школьника;
7. компенсация родительской платы за содержание ребёнка в образовательных организациях, реализующих основную общеобразовательную программу дошкольного образования (за содержание первого ребёнка – 20 процентов, за второго ребёнка – 50 процентов, за третьего ребёнка — 70 процентов, за четвёртого – 100 процентов);
8. предоставление земельных участков для индивидуального жилищного строительства;
9. социальная выплата для приобретения (строительства) жилого помещения;
10. первоочередное предоставление мест в дошкольных учреждениях.

Меры социальной поддержки, указанные в пунктах 1, 2, 5, 7, предоставляются органами социальной политики; в пунктах 3, 8, 10 – органами местного самоуправления муниципальных образований; указанные в пункте 4 – органами здравоохранения; указанные в пункте 6 – общеобразовательными учреждениями; указанные в пункте 9 – государственным казённым учреждением Свердловской области «Фонд жилищного строительства».

В следующем году все социальные выплаты в Свердловской области будут проиндексированы на шесть процентов.

Лариса ХАЙДАРШИНА

СТАНИСЛАВ САВИН

Пройдёшь этот тест, справишься и с остальными

Не сыпьте соль на рану. Психическую

Тест на наркотики остаётся добровольным. Но становится всё более нужным

Сергей ПЛОТНИКОВ

Обычный наркотрафик пошёл в обход Свердловской области. Теперь нас атакует синтетическая дурь.

Такой вывод сделал на «круглом столе», который состоялся вчера в центре «Урал без наркотиков», наркополицейский Алексей Голынский — заместитель начальника УФСКН России по Свердловской области.

О том, что пути транзита традиционных наркотиков теперь минуют Средний Урал, свидетельствуют самые крупные изъятия, которые провели сотрудники Госнаркоконтроля в уходящем году. Ни одно из них не пришлось на нашу область.

Зато на свердловской земле перекрыто два крупных канала поставки наркотиков новых, синтетических. Одна партия составила тридцать килограммов, другая — и вовсе шестьдесят. Общий вес изъятой в нынешнем году синтетической дури, которую, по инициалам американского химика-изобретателя стали называть JWH (Джи-ви-аш), зашкаливает уже за центнер и составляет без малого треть от всего объёма наркоты, попавшей в руки наркополицейских.

В минувшем году спайсов, катинонов (самых распространённых видов JWH), напичканных в курительные смеси, соли для ванн, подкормку для растений, было поймано всего три десятка кило. Нынче — в три раза больше.

Есть о чём задуматься медикам, наркологам и всем, кто так или иначе занимается воспитанием детей.

При чём тут дети?

Синтетический наркотик особенно распространён в подростковой среде. Если объёмы изъятий (а значит, и поставок) растут быстро, то потребитель и вовсе молодеет не по дням, а по часам: основной возраст «курильщиков» и любителей солевых ванн составляет 14 лет.

Вот почему главной темой «круглого стола» стала система профилактики и раннего предупреждения зависимости от синтетических наркотиков. Основной метод, которым можно выявить подобную зависимость, — тестирование. Три года назад он был принят родительским сообществом если не в штыки, то с большим недоверием. Вчера главный нарколог области Олег Забродин отметил, что нынче количество семей, отказавшихся от тестирования, сократилось вдвое.

Сама система стала гибче. Например, особо мнительным папам-мамам тест-полоски могут выдать на руки для домашнего, так сказать, непубличного, испытания.

Представитель педсообщества, начальник отдела министерства общего и профессионального образования Свердловской области Валентина Баженова сказала, что многого ждёт от психологического тестирования. Если наркологическое способно и ставит своей целью выявить подростка, который хотя бы раз попробовал синтетику, цель психологического — выявление групп риска. Детей, которые в силу наследственности или каких-то других причин более склонны попасть в зависимость. Причём не только от наркотиков. Истоки традиционной, увы, для человечества наркомании и алкоголизма или компьютерной игромании как приметы постиндустриального, информационного общества — общие, и коренятся они в особенностях человеческой психики.

Кстати, именно на психику — напрямую, жёстко и необратимо — действуют JWH. Даже при разовом потреблении они вызывают осложнения примерно у половины детей. Если же речь о постоянном, то следствием становится затяжной психоз, необратимые изменения и скорая деградация личности.

Выражаясь языком подворотни, покурил — и в «дурку». В нынешнем году среди тех, кто согласился на добровольное тестирование в школах (а протестировано, по данным областного минздрава, уже 80 процентов добровольцев), выявлено пятьсот детей, уже знакомых с наркотиками. В прошлом году таких было чуть меньше полутысячи, а в 2010-м — целых полторы.

С одной стороны, статистика вроде бы успокаивает. С другой, зная, что количество разновидностей спайсов (курительных смесей) уже перевалило за 450 и не все из них известны, стало быть, запрещены законами РФ — как можно самоуспокаиваться?

Более подробно об опасностях, исходящих от синтетических наркотиков, читайте в нашей четверговой колонке «Жизнь без наркотиков». В канун затяжных праздников и рождественских каникул, когда дети чаще остаются без надзора и внимания взрослых, риск попробовать JWH возрастает.

Вписать своё имя...

В Академическом возводится церковь во имя уральских зодчих

Тамара ВЕЛИКОВА

В прошедшую субботу на стройке побывал и освятил здание владыка Екатеринбургский и Верхотурский Кирилл.

...Мороз в этот день буквально давил к земле. Закончился широкий проспект, а к постройке ещё идти по накатанной дороге через овраг и дальше. Хозяева же во главе с директором ЗАО «Ренова-СтройГруп-Академическое» Алексеем Воробьёвым и владыка со своими помощниками не могли не подняться по хлипкой деревянной лестнице на верх постройки, чтобы увидеть уже сделанное. Несмотря на то, что церковь стоит не на возвышении (в этой местности горок нет), с высоты пока открытого всем ветрам второго этажа новый микрорайон смотрится как на ладони. Сегодня здесь живёт 25 тысяч человек.

У постройки уже есть своя маленькая история. В 2010 году в конце улицы Вильгельма де Геннина был поставлен крест, знаменующий намерения компании строить храм, в третьем квартале 2011-го началось строительство. Сегодня объект представляет собой бетонную двухэтажную коробку без крыши, окон и дверей. Как пояснил А. Воробьёв, в середине марта следующего года начнётся обшивка стен кирпичом.

СТАНИСЛАВ САВИН

Директор «Ренова-СтройГруп-Академическое» Алексей Воробьёв и владыка Екатеринбургский и Верхотурский Кирилл: «В большом районе и храм должен быть немаленький»

Окончание стройки намечено на третий квартал 2015 года. У входа – большой щит с изображением будущего храма, полное название которого звучит так: Храм во имя Святых божиих строителей Алексия, митрополита Московского, Иосафа Белгородского и Афанасия Афонского. Это величественное здание со многими куполами и колокольней.

Застройщиком выступает благотворительный фонд. Но возведение церквей на Руси всегда было общенародным делом. Строители уже обратились к жителям микрорайона и города с просьбой поучаствовать в добром деле – внести пожертвования на храм. Как это теперь повсеместно делается в местах, где восстанавливают и строят новые церкви: **минимальный взнос прихожанина – стоимость одного кирпича. На нём даже можно написать своё имя.**

Владыка Кирилл освятил постройку и первые кирпичи, с которых начнётся обшивка коробки. Он напомнил, что действие это совершается в добрый день: 22 декабря – это праздник Иконы Божией Матери, именуемой «Нечаянная радость». «Надеюсь, Царица Небесная не оставит своей милостью ни сам этот храм, ни его строителей», – сказал владыка.

Строители вручили ему благодарственное письмо, в котором говорится: «Ваша деятельность является знаком того, что данное дело будет успешным, полезным для жителей района Академический, будет гордостью Екатеринбурга и всего Урала. Этот храм станет символом объединения людей во имя святой цели — возрождения традиций и духовности нашего народа».

Учиться будем по закону

Ребята с ограниченными возможностями станут заниматься со всеми остальными, а сельские школы не закроют без разрешения местных жителей

Ирина ОШУРКОВА

Госдума в третьем чтении приняла новый закон «Об образовании». Он призван заменить два действующих базовых закона: «Об образовании» (1992 года) и «О высшем и послевузовском профессиональном образовании» (1996 года). Завтра закон будут рассматривать в Совете Федерации. Затем его должен подписать Президент РФ.

Закон начнёт действовать с нового учебного года – с сентября 2013 года, за исключением нескольких пунктов, которые вступят в силу ещё позже.

Этот документ стал одним из самых скандальных и обсуждаемых. Что, в общем, и неудивительно. По данным Минобрнауки, в нашей стране около 30 миллионов дошколят, школьников и студентов. Ещё примерно 10 миллионов россиян – преподаватели. Сложно найти семью, в которой никто не учится или не учит. Поэтому общественное обсуждение законопроекта длилось два с половиной года. Поступило свыше 20 тысяч предложений. Документ пережил семь редакций.

Закон определяет нормы по всем уровням образования, включая дошкольное, профессиональное, среднее, высшее и дополнительное. Справедливости ради нужно сказать, что многие положения для нас уже давно стали привычными. Допустим, то, что ЕГЭ является формой итоговой аттестации, а администрация учебного заведения по своему усмотрению может ввести школьную форму. Но есть и новшества: например, то, что сельские школы не могут закрывать, не спросив мнения местных жителей.

О том, какие изменения ожидают наши школы, садики и вузы в ближайший год, мы спросили у Натальи Бебениной, начальника отдела правового обеспечения областного министерства образования:

– Прежде всего этот закон расширяет бесплатные гарантии. Например, количество часов по разным предметам, которые ученик должен получить от своих преподавателей, не только не уменьшается, но и становится больше. Кроме того, увеличивается доступность обучения. Если раньше речь шла о том, что каждый имеет право на обязательное бесплатное образование «в учреждениях», то теперь появилось словосочетание «в образовательных организациях», что подразумевает под собой более расширенный спектр самих объектов образования. В новом законе чётко фиксируются права учеников на бесплатные учебники, питание, подвоз к школам, стипендии и общежитие. Расширяются и права родителей. Так, они смогут выбирать учебные предметы для своих детей. Становится общедоступной система среднего профессионального образования. Работать будем по-новому: по сути будет две программы подготовки высококвалифицированных рабочих и специалистов среднего звена. Новый закон прописывает абсолютно новое отношение к людям с ограниченными возможностями здоровья. Мы исходим из того, что лучшее место для таких учеников – вместе с остальными, образовательная система не должна их изолировать.

Наталья Бебенина рассказала, что наше министерство неоднократно на стадии обсуждения законопроекта (ещё с 2010 года) вносило свои предложения и следило за их продвижением от редакции к редакции.

КСТАТИ

Против закона «Об образовании» проголосовали 144 депутата. Поддержали – 294. Таким образом, он был принят 67 процентами голосов.

Например, областные специалисты ратовали за поддержку педагогических работников, социальные льготы.

В итоге новый закон гарантирует учителям зарплату не ниже средней по региону, сельским педагогам – льготы по оплате услуг ЖКХ. Кстати, именно последние пункты вселяют оптимизм в деревенских преподавателей.

– Своевременность этого закона не ставится под сомнение. Изменения будут, и серьёзные, – рассуждает Любовь Ларина, начальник управления образования Кушвинского городского округа. – Те документы, которые приняты были до этого, не всегда обеспечивали сельским учителям достойную зарплату. Всё-таки многое зависело от количества часов и наполняемости классов. Вероятно, следующим документом будет региональное положение о нормативах для сельских школ.

Такой маленький глоток свободы

Тагильские инвалиды могут пересчитать свои «выходы в свет» по пальцам

Галина СОКОЛОВА

Молодые тагильчане-колясочники получили приглашения на новогодние праздники. Спектакли и праздничная суета возле ёлочки их радуют совсем по-детски. Многие признаются – это их первый «выход в свет» в этом году.

На сцене детско-юношеского центра «Мир» приспешники Карабаса-Барабаса преследуют наивного деревянного мальчика, пытаясь отобрать у него золотой ключик. А в зале все проходы заставлены инвалидными колясками. Подростки и совсем уже взрослые зрители, наблюдая за сказочным действом, изо всех сил помогают Буратино. Советуют, как поступить, подсказывают, где затаились преследователи… По счастливым лицам гостей и самодеятельных артистов понятно – праздник удался.

– Раздали на благотворительную ёлку 87 приглашений, – рассказывает Лидия Мясникова, председатель общественной организации «Равновесие». – Чтобы всё получилось, объединили усилия нескольких организаций: центр «Мир» подготовил развлекательную программу, спонсоры выделили новогодние сладкие наборы, молодые горняки и металлурги помогли доставить участников на праздник. Вместе сделали почти невозможное – вытянули из домашнего заточения молодых инвалидов с диагнозом ДЦП.

Лидия Александровна нисколько не преувеличивает. Пока больные дети ещё малы, родители регулярно выносят их на прогулки, бывают с ними на праздниках, спектаклях, занимаются в кружках. Но когда ребята, не способные передвигаться самостоятельно, подрастают, родители уже не в силах выносить их на улицу на руках. А иначе из квартиры в типовом доме инвалиду не выбраться. Вот и видят молодые люди свой город из окна, а о жизни узнают из Интернета.

ГАЛИНА СОКОЛОВА

К этой поездке Даша Головастикова (в центре) готовилась как к самому большому празднику

– Я воспитываю дочь одна, – рассказывает мама 24-летней Даши Галина Головастикова. – Раньше мы с ней на иппотерапию ездили, встречались со сверстниками. Теперь очень трудно стало выходить на улицу. В подъезде для Даши есть поручни, об этом позаботился наш депутат Владимир Радаев, а с высокого крыльца никак не спуститься. Стоим у дверей, подолгу ждём, когда пройдут мимо сильные мужчины и не откажут в помощи. Хорошо бы сделать плавный пандус. С этой просьбой я обращалась в соцслужбу и управляющую компанию, но поддержки не получила. Если говорить о доступной среде, то её нет не только в городе, но и в наших квартирах. Представляете, как проходит купание взрослого инвалида? Члены семьи вынуждены поднимать огромный вес, бережно перемещать подопечного в ванну. В этом случае мог бы выручать специальный подъёмник, я в рекламном журнале такие видела, но цена в 70 тысяч рублей мне не по карману. Наших детей заперли в своих квартирах на замки собственная болезнь, невысокий достаток семьи, равнодушие окружающих.

В семьях, где есть мужские руки, вся надежда на них. Александр Койчев своего Женю пока носит на руках на четвёртый этаж. А что будет, когда мальчик наберёт солидный вес? Александр Николаевич признаётся, что эта проблема в их семье обсуждалась. Решили покупать частный дом. Там, среди огородных грядок и цветов, сыну-инвалиду будет расти комфортнее.

Ребята, обречённые на одиночество в городских квартирах, создают свой мирок и украшают его, как могут: занимаются рукоделием, рисованием. В Нижнем Тагиле совсем не редкость выставки авторов с ограниченными возможностями. Вот и сейчас в музее НТМК проходит художественная выставка, где можно увидеть работы уже знакомой нам Даши, а также других молодых участников «Равновесия». Творческие устремления, желание жить общими интересами с земляками, общаться на равных со сверстниками присущи всем девушкам и юношам, прикованным к инвалидным креслам. И чертовски обидно, что путь к их скромной мечте преграждают несколько ступенек в подъезде или высокое крыльцо.

На Среднем Урале появятся 20 новых фельдшерско-акушерских пунктов

За последние два года в Свердловской области отремонтировали 77 фельдшерско-акушерских пунктов и 11 зданий, где располагаются общие врачебные практики.

Ветхие пункты, не подлежащие реконструкции, заменяют на модульные – специальные помещения, созданные для оказания медицинской помощи на селе. В процессе монтажа уже находятся 11 модулей в свердловской глубинке, в 2013 году в минздраве планируют приобрести ещё 20 модульных фельдшерско-акушерских пунктов. Об этом на расширенном заседании совета при губернаторе Свердловской области рассказал министр здравоохранения Аркадий Белявский, отчитываясь за реализацию нацпроекта «Здоровье» в части оказания помощи сельским жителям.

Кроме того, для сёл и деревень Среднего Урала в 2012 году уже закупили 98 санитарных автомобилей, 86 из них – повышенной проходимости. С помощью портативного оборудования, закупленного в рамках программы модернизации, за год медики обследовали 15 тысяч пациентов. Специалисты областных больниц сделали 400 выездов в отдалённые территории. С внедрением информационных технологий появилась возможность применять телемедицинское консультирование и дистанционную расшифровку электрокардиограмм.

Юные свердловчане отправились на кремлёвскую ёлку

Вчера делегация из 200 человек выехала в Москву на главное новогоднее представление страны нижневартовским скорым поездом №59.

160 детей из разных городов Свердловской области сопровождают 40 взрослых. На кремлёвскую ёлку, по традиции, отправились дети-сироты, дети из социально незащищённых семей, воспитанники детских домов и домов-интернатов, дети участников боевых действий, отличники учёбы, победители различных конкурсов и олимпиад. Кроме того, 24 школьника – участники ледового представления на Красной площади. Для них организаторы подготовили отличительную экипировку: брюки, куртку, шапочку, шарф и варежки белого, голубого и зелёного цветов – как флаг Свердловской области.

Обратно школьники вернутся 28 декабря поездом №16 «Москва–Екатеринбург». В столице, кроме главной ёлки, они побывают на экскурсиях и посетят зоопарк. На организацию этого новогоднего путешествия из областного бюджета выделили более одного миллиона 300 тысяч рублей.

Россия заняла 118-е место по числу счастливых

Самые довольные жизнью люди живут в странах Латинской Америки, самые несчастные – в Армении и Сингапуре, показал опрос Gallup.

Учёные выяснили: счастливыми людей делают не деньги. Далеко не самые богатые государства – Панама, Парагвай, Сальвадор и Венесуэла – возглавили рейтинг стран по числу счастливых. Благополучные Германия и Япония оказались далеко не в первой десятке, а Сингапур (пятое место в мире по ВВП на душу населения) и вовсе стал аутсайдером.

Страна, о которой россияне любят пошутить, – Гондурас – на 20-м месте. США заняли лишь 35 строчку, Германия и Франция – 50-ю и 51-ю, оказавшись рядом с Сомали. Из стран с самым высоким уровнем жизни лишь Канада занимает высокую позицию – 11-е место, богатые швейцарцы – 37-е место.

Социологи опросили по тысяче человек в 148 странах мира, задав людям пять вопросов о вчерашнем дне: «Испытывали ли вы вчера удовольствие, чувствовали ли, что вас уважают, смеялись ли вы (или много улыбались) вчера, делали или узнали что-то интересное и чувствовали ли себя хорошо отдохнувшими?» Выяснилось, что 85 процентов людей из всех стран чувствовали, что к ним относятся с уважением, 72 процента улыбались и смеялись и столько же чувствовали себя хорошо отдохнувшими. Но лишь 43 процента узнавали или делали что-то интересное.

Россияне чувствуют себя не очень счастливыми – находятся на 118-м месте – между Ираном и Боснией и Герцеговиной.

Лариса ХАЙДАРШИНА

Почтальон прогуляла пенсии стариков

Свердловские полицейские разыскали в Невьянском районе почтальона, исчезнувшего с деньгами, предназначавшимися пенсионерам.

Новая сотрудница почты в посёлке Быньги проработала всего месяц до того момента, когда получила статью «Присвоение и растрата...». На днях она, забрав письма, деньги для выплат (всего 225 тысяч рублей), квитанции и ведомость, отправилась по адресатам. Но вечером на почте не появилась и о проделанной работе не отчиталась.

«Толстую сумку на ремне» полицейские обнаружили в доме одного из жителей села, куда заходила почтальон. Саму женщину нашли в посёлке Цементном, у знакомых. Как передаёт пресс-служба областного главка, при ней было только 22 тысячи 341 рубль. Почти сто тысяч рублей гражданка успела потратить на спиртное, одежду и вещи для дома.

Учитывая её раскаяние, даме избрали меру пресечения, не связанную с лишением свободы, – лишь подписку о невыезде. А «Почта России» не оставила людей без пенсий и все обязательства выполнила в полном объёме.

Ирина ОШУРКОВА

В извещении межевой организации ООО «ГеоКад» о необходимости согласования проекта межевания, опубликованном в «Областной газете» № 484-485 (6540-6541) от 21.11.2012 г., вместо «к юго-западу от д. Часовая» следует читать «к северо-западу от д. Часовая».

Гости из будущего

В Екатеринбурге рассказали, кто может реконструировать Центральный стадион и что из этого получится

Сергей УРАЛОВ

Как уже сообщала «ОГ», в конце прошлой недели в Екатеринбурге управление капитального строительства области и компания «Спорт-Инжиниринг» подписали госконтракт на проведение проектных и изыскательских работ по реконструкции Центрального стадиона. Какая судьба в ближайшее время ждёт арену, на которой пройдут матчи чемпионата мира по футболу 2018 года?

Стоимость заключённого госконтракта между УКСом и «Спорт-Инжинирингом» составила 960 миллионов рублей. Большая часть денег уйдёт на разработку концепции и рабочей документации для новой арены.

–С одной стороны, мы понимаем, что ни в коем случае не должны разрушать тот архитектурный стиль, который сегодня есть в уральской столице. Но, с другой стороны, мы понимаем и то, что есть памятник архитектуры, который нужно вписать в современный, хай-тековский образ Екатеринбурга, – отметил гендиректор «Спорт-Инжиниринг» Александр Васюков. – Мы должны построить такой стадион, чтобы с технологической точки зрения он вышел за рамки 2020-х годов. И для нас это гораздо важнее самой архитектурной формы.

Главная сложность на этом пути – вместить все задумки в рамки прежней арены. В первую очередь это касается сборно-разборных трибун на 17 тысяч зрителей, которые вместе с 28 тысячами уже имеющихся «постоянных» трибун, должны соответствовать требованиям FIFA.

–Это не просто 17 тысяч кресел, – объяснил Васюков.– Это подтрибунные помещения, санитарная зона, буфеты, рестораны, места общего пользования. Ещё одна немаловажная задача – разборка этих трибун. Мы очень хотим, чтобы они после чемпионата мира разошлись по стадионам Свердловской области.

В ближайшие два месяца «Спорт-Инжиниринг» будет искать кандидатов на проектирование арены и разработку её концепции функционирования после чемпионата мира.

–К сожалению, в России нет специалистов, которые могли бы организовать полный цикл реконструкции стадиона. Екатеринбургу предлагаем воспользоваться услугами немецкого архитектурного бюро Тима Хуппе (Tim Huppe Architekten). Его бюро спроектировало «от» и «до» более десятка стадионов в Европе. Тим Хуппе – это имя в мире футбольного строительства. Что касается наследия, которое оставит чемпионат мира, то здесь можем предложить опыт европейских или американских компаний.

Полную концепцию реконструкции стадиона со всеми основными проектировочными решениями «Спорт-Инжиниринг» представит на суд руководства и жителей области не позднее марта будущего года. Если всё будет утверждено, то не позднее конца 2013-го специалисты подготовят на экспертизу всю документацию. И уже в первом квартале 2014 года можно будет начать строительно-монтажные работы.

СТАНИСЛАВ САВИН

Первый в истории нового ледового дворца матч между асбестовским «Малахитом» и пышминским «Метеором» вбрасыванием шайбы начинает Яков Силин

Письмо ценой 260 миллионов рублей

После обращения жительницы Асбеста к Президенту России в 70-тысячном городе появилась ледовая арена

1

Андрей КАЩА

Икона с шайбой

Вопрос с местом, где бы хоккеисты Асбеста, а также ближайшей округи, могли тренироваться круглый год, решался не одно десятилетие. Наставники местной спортшколы «Малахит» обивали пороги кабинетов разного уровня, приводили доводы о необходимости регулярных тренировок маленьких хоккеистов на льду в бесснежный период, но ситуация не менялась. Пришлось подключать тяжёлую артиллерию. В феврале 2010 года жительница Асбеста Наталья Леонова, чей шестилетний сын занимался хоккеем, написала письмо с просьбой помочь со строительством крытого катка тогдашнему Президенту России Дмитрию Медведеву. К её удивлению, обращение не только не затерялось среди тысяч подобных, но и стало катализатором принятия положительного решения о строительстве крытого льда в Асбесте.

Оно началось во второй половине 2011 года. Первый планировочный колышек нового объекта на стройплощадке, к слову, забивала именно Наталья Леонова. А через некоторое время на месте будущего ледового дворца строители сделали необычную находку. Во время работ в котловане, на глубине около трёх метров, между двумя бетонными блоками была обнаружена икона с изображением Божьей матери и младенца. Местные жители вспомнили, что в конце 70-х годов прошлого столетия на этом же месте собирались возвести Дворец культуры и даже заложили фундамент здания. Вероятно, кто-то из верующих и положил образ в основание. Но то строительство так и не было завершено.

Через некоторое время после первой необычной находки строители ледового дворца обнаружили и вторую: на глубине примерно шести метров лежала шайба советских времён. Старожилы утверждали: на месте стройки ещё до закладки фундамента ДК был небольшой карьер. Зимой вода в нём замерзала и местная детвора приходила поиграть сюда в хоккей.

Цена вопроса

Обе находки оказались символичными. Хоккейный дворец был сдан без каких-либо происшествий точно в срок. Его стоимость – около 260 миллионов рублей.

– Первоначальная сумма проекта составляла 200 миллионов рублей, а окончательная – 230 миллионов, – отметил заместитель министра строительства и развития инфраструктуры Свердловской области Дмитрий Нисковских. – Удорожание произошло из-за плохой работы проектантов. К примеру, не были должным образом проведены инженерные изыскания. Поэтому, только когда начали рыть котлован, выяснилось, что на этом месте заложено большое количество бетонных блоков и забито свай. На то, чтобы их достать, было потрачено много сил и средств.

Также, по словам Нисковских, сам проект мог бы быть дешевле за счёт усовершенствования некоторых проектных решений. Вместе с тем, аналогичный ледовый дворец, строящийся в Екатеринбурге, стоит ещё дороже – 290 миллионов рублей.

– Хотя в столице Урала площадка изначально была полностью обеспечена сетями, – сказал Нисковских. – Разница Екатеринбурга с окончательной общей суммой контракта объекта в Асбесте составляет около 60-70 миллионов рублей. Это очень много. Тем более что в Асбесте строители провели большую инженерную подготовку: за свои деньги вынесли (то есть полностью переложили) теплотрассу и построили две распределительные энергоподстанции.

Малахитовая победа

Новый ледовый дворец стал для асбестовцев настоящим подарком к Новому году. На его открытие пришли десятки хоккеистов и простых любителей спорта. В числе зрителей на трибуне оказался и олимпийский чемпион-2012 по боксу Егор Мехонцев вместе со своим отцом и личным тренером Леонидом Ивановичем.

– Такой ледовый комплекс нам был очень нужен, – признался родившийся в Асбесте Егор. – Я подозреваю, что он будет забит с утра до ночи. Но, надеюсь, что тут смогут не только тренироваться юные хоккеисты, но и кататься на коньках простые любители. Я тоже иногда встаю на коньки. Хотел бы попробовать покататься по местному льду, если хозяева дворца сюда меня пустят.

В том, что пустят, сомневаться не приходится. И не только олимпийского чемпиона по боксу, но и любого другого жителя Асбеста или близлежащих населённых пунктов.

– За последние десятилетия в Асбесте сложились великолепные традиции хоккея, – отметил на открытии вице-губернатор Свердловской области – глава администрации губернатора Свердловской области Яков Силин. – Практически во всех возрастных категориях наши ребята из Асбеста добиваются хороших результатов. И это – не имея такого дворца. С учётом открытия ледового комплекса можно рассчитывать, что результаты будут ещё выше. Но и это не главное. Главное то, что сюда придёт заниматься спортом очень большое число детей. Что ещё очень важно – создана детско-юношеская спортшкола, и с первого января она начинает работать на постоянной основе. Это ещё один шаг вперёд. В пятницу был сдан ледовый дворец в Верхней Пышме. Скоро будет сдаваться ледовый дворец в посёлке Рефтинский. Это системная политика в Свердловской области по развитию спорта.

Первого матча на новой ледовой арене Асбеста долго ждать не пришлось. Сразу после торжественных речей на лёд вышли юные хоккеисты спортшколы «Малахит». Их соперниками стали сверстники из пышминской команды «Метеор». Поединок закончился в пользу хозяев льда – 7:2. Для местной публики эта победа стала своеобразной вишенкой на торте. А для юных хоккеистов – первой возможностью доказать, что не зря взрослые так бились за этот ледовый дворец.

Всё по-взрослому

Вчера состоялось открытие главного здания Свердловской государственной детской филармонии

Мария ЗЫРЯНОВА

Новый дом для юных певцов, музыкантов и танцовщиков оснащён по высшему разряду.

Окончания ремонта в главном здании детской филармонии ждали почти пять лет. Ждали преподаватели, ученики, родители и, конечно же, горожане – простые зрители.

В отреставрированном особняке мещан Савельевых сохранилась старинная лестница главного входа, лепнина и камерный зал. При этом проектировщикам и строителям удалось полностью преобразить пространство в соответствии с требованиями времени. В новом здании только размеры репетиционных площадей составляют теперь 6610 квадратных метров, в концертном зале удобные места на полтысячи зрителей и специальная «семейная» ложа – для особо прихотливых. А оборудование звукозаписывающей студии, хоровых и танцевальных классов впечатляет даже знатоков.

–Я впервые вижу, чтобы к детскому учреждению, правда, большому и серьёзному, был настолько специализированный подход, прицельный, профессиональный, – признался ректор Гуманитарного университета Лев Закс. – Потрясающие оборудование, звукоизоляция, освещение. Я думаю, что здешняя студия звукозаписи станет теперь предметом зависти всех профессионалов. А танцевальные классы! Вечная проблема любого танцовщика – это правильный пол. Здесь же прекрасное покрытие. Можно танцевать и босиком, и в тапочках, и в балетках.... Теперь нужно, чтобы в этом доме шла хорошая интересная работа. Для этого всё есть. С новым зданием каждый воспитанник детской филармонии обретает дополнительную пару крыльев. Пусть летают высоко.

–Я считаю, что открытие детской филармонии – праздник для всего города, – отметила директор ТЮЗа Светлана Учайкина. – Я смотрю на всё и глазами счастливого гостя и, вместе с тем, взглядом руководителя театра, который вошёл в стадию ремонта и ожидает такого же бережного отношения. Потрясающе, что в процессе ремонта удалось сохранить дух старинного особняка, с одной стороны, и получить современное, отвечающее всем требованиям сегодняшнего дня здание, с другой.

АЛЕКСЕЙ КУНИЛОВ

В день открытия все коллективы филармонии смогли проверить новую сцену на прочность

Попали под поезд, но задавили «атлантов»

Екатеринбургские хоккеисты одержали самую крупную победу в сезоне

Владимир ВАСИЛЬЕВ

В минувший уик-энд екатеринбургский «Автомобилист» провёл две выездные встречи в рамках чемпионата Континентальной хоккейной лиги (КХЛ). В первом поединке уральцы проиграли ярославскому «Локомотиву» — 1:4, а во втором — победили мытищинский «Атлант» — 6:2.

● В Ярославле «Автомобилист» два периода провёл практически на равных с соперником, а вот в третьей двадцатиминутке хозяева выглядели заметно сильнее.

● Вратарь екатеринбуржцев Крис Холт заработал в этой встрече два удаления. Никогда раньше голкиперы «Автомобилиста» таких «подвигов» не совершали.

● Забавный случай произошёл во втором периоде. Хозяева неудачно поменяли состав, и в какой-то момент все их игроки оказались у своей скамейки. Холт, заметив это, выдал пас метров на 30 Артёму Крюкову. Тот вкатился в зону «Локомотива», а с ним — ещё два екатеринбуржца — Евгений Лапенков и Станислав Жмакин. Удивительно, но выход «три в ноль» наши не реализовали. Приблизившись к воротам, Крюков бросил сам, но вратарь хозяев Семён Варламов оказался на высоте.

● В Мытищах судьба матча была решена уже в конце первого периода, который уральцы выиграли со счётом 3:0.

● В третьем периоде свой первый гол за «Автомобилист» забил 21-летний уроженец Новоуральска Алексей Макеев.

● Победа с разницей в 4 шайбы — самая крупная для нашего клуба в нынешнем чемпионате.

● «Атлант» стал первой в этом сезоне командой, у которой «Автомобилист» взял 100 процентов очков (шесть).

● И в Ярославле, и в Мытищах забивал голы Станислав Жмакин. Теперь на его счёту 10 заброшенных шайб в сезоне, и он вернулся на первое место в списке лучших голеадоров клуба.

● «Автомобилист» по-прежнему занимает последнее место в лиге, однако его отставание от ближайшего конкурента — хабаровского «Амура» — сократилось с восьми очков до пяти. Теперь у «лосей» есть шанс уйти со дна турнирной таблицы, тем более что ближайший матч они проведут как раз против «Амура» и к тому же на своей площадке. Эта игра состоится завтра.

ПРОТОКОЛ

«Локомотив» – «Автомобилист» – 4:1 (1:1, 1:0, 2:0)

Время	Счёт	Автор гола
15.40	0:1	Жмакин (бол)
17.32	1:1	Анисимов
29.24	2:1	Трунёв
45.29	3:1	Плотников
50.55	4:1	Мальцев

«Атлант» – «Автомобилист» – 2:6 (0:3, 1:0, 1:3)

Время	Счёт	Автор гола
01.57	0:1	В.Стрельцов
09.47	0:2	Жмакин
17.33	0:3	Жмакин (бол)
27.30	1:3	Рукавишников (бол)
41.32	1:4	Макеев
43.42	1:5	Мезеи (бол)
52.09	1:6	Шпирко (бол)
55.04	2:6	Стольберг (бол)

ГОЛЫ, ОЧКИ, СЕКУНДЫ

«Локомотив-Изумруд» опустился во вторую шестёрку

В восьмом туре чемпионата России среди команд высшей лиги «А» екатеринбургские волейболисты взяли четыре очка в домашних играх с «Тюменью» — 3:1 и 2:3.

Результат, казалось бы, неплохой, но соперники сыграли лучше, и в итоге «Локомотив-Изумруд» опустился в турнирной таблице с шестой строчки на седьмую. У нашей команды 25 очков. Отставание от первого места (единственного, дающего путёвку в суперлигу) — 10 баллов.

Следующий тур состоится уже в новом году — 6 и 7 января. Екатеринбуржцы играют в Новокуйбышевске с «Новой», которая с 19 очками занимает восьмое место.

Владимир ВАСИЛЬЕВ

Баскетболистки «УГМК» проиграли первый матч в сезоне

Неудачей завершился последний в 2012 году выезд екатеринбургской «УГМК» в подмосковное Видное, где подопечные Олафа Ланге в рамках женской баскетбольной премьер-лиги встречались с местной «Спартой энд К».

До поединка с красно-белыми «лисицы» не знали поражений ни в национальном первенстве, ни в Евролиге. Спартаковки же, серебряные призёры предыдущего чемпионата, в восьми предшествующих матчах национального первенства проиграли уже трижды. Но именно подмосковные баскетболистки прервали 15-матчевую беспроигрышную серию «УГМК».

Красно-белые лидировали всю первую половину матча. На большой перерыв они ушли, ведя в счёте «+6». В третьей четверти разрыв и вовсе составил 13 очков. Но благодаря Кэндис Паркер, набравшей в общей сложности 33 очка, «УГМК» удалось выйти вперёд. К сожалению, сохранить преимущество в четыре очка «лисицы» не сумели. На последней минуте хозяйки зала всё же вырвались вперёд – 87:82.

Поражение никак не сказалось на турнирном положении «УГМК» в национальном первенстве. «Лисицы» продолжают идти на первом месте с восемью победами и одним поражением. Второе-третье места делят динамовки Курска и Москвы (семь побед и два поражения).

Следующий матч «УГМК» проведёт дома 6 января против «Ростов-Дона» (Ростов-на-Дону).

Андрей СЕРГЕЕВ

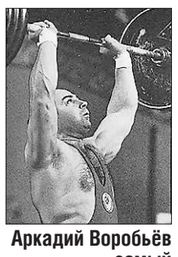

АРХИВ

Аркадий Воробьёв — самый титулованный из «летних» олимпийцев Свердловской области: на трёх Играх он завоевал три медали — два золота и бронзу

Не стало первого олимпийского чемпиона Среднего Урала

22 декабря в Москве после болезни умер великий тяжелоатлет, ученый, писатель Аркадий Воробьёв. Ему было 88 лет.

Аркадий Никитич родился 3 октября 1924 года в Тамбовской области. В Великую Отечественную войну служил в морской пехоте. За мужество и героизм был награждён медалью «За отвагу» и орденом Отечественной войны II степени.

После войны работал на восстановлении морского порта в Одессе, где и познакомился с тяжёлой атлетикой. Вскоре выполнил норматив мастера спорта. В 1948 году он демобилизовался и переехал в Свердловск, где у него жила мать.

Первой Олимпиадой в карьере Воробьёва стали Игры-1952 в Хельсинки, где он, выступая в категории до 82,5 кг, оказался третьим. На двух следующих Играх в Мельбурне (1956 год) и Риме (1960 год) он завоёвывал золото в весе до 90 кг. Кроме того, пять раз становился чемпионом мира. Также в послужном списке великого штангиста 26 мировых и 37 всесоюзных рекордов.

В этот период он одним из первых спортсменов получил высшее образование – окончил Свердловский медицинский институт, стал аспирантом кафедры физиологии. В 1962 году Аркадий Никитич защитил кандидатскую диссертацию. В 1970 году стал доктором медицинских наук. До 1977 года возглавлял кафедру тяжёлой атлетики Центрального института физической культуры. На пенсию вышел в 1991 году с должности ректора Московского института физической культуры.

Как сообщили «ОГ» в Федерации тяжёлой атлетики России, прощание с Аркадием Воробьёвым состоится 26 декабря. Похоронен олимпийский чемпион будет на одном из московских кладбищ.

Андрей КАЩА

Ушёл из жизни двукратный олимпийский чемпион по тяжёлой атлетике, Заслуженный мастер спорта СССР, Заслуженный тренер СССР, участник Великой Отечественной войны

ВОРОБЬЁВ
Аркадий Никитич.

Министерство физической культуры, спорта и молодёжной политики Свердловской области разделяет горечь утраты с родными, близкими, друзьями и коллегами нашего выдающегося спортсмена.

Вечная, светлая память о нём навсегда останется с нами.