ЧТО В ИМЕНИ МОЁМ? Почему города области называются так, как они называются

22/47 — Кировград (дата основания — 1661 год, население — 22 тысячи жителей)

Селение Калата (по другим сведениям — Калатай) было основано на месте нынешнего Кировграда в XVII веке. В 1910–1912 годах на базе Калатинского меднорудного месторождения построили Калатинский медеплавильный завод, вокруг которого вырос одноимённый посёлок. В 1932 году рабочий посёлок был преобразован в город, а уже в 1936-м получил новое имя в честь советского политического деятеля Сергея Кирова.

Название «Калата» исследователи связывают с мансийским «кол» («дом») и с тюркским «калатау» («городская гора»). Вероятно, что Калата получила своё имя от речки Калатинки, название которой, скорее всего, является чисто русским. Диалектное «калатать» означает «колотить», «брякать», а «калаторить» — «говорить очень быстро, тараторить». Такое название реки может указывать на характерное журчанье, «болтовню» ручья.

КСТАТИ. Практически тёзка свердловского Кировграда находится в Украине — Кировоград. В советские времена были случаи, когда в другой город по ошибке приходили посылки или уезжали фуры.

ОБЛАСТНАЯ ГАЗЕТА

Издается с 8 марта 1990 года. Выходит 5 раз в неделю.

Суббота, 24 ноября 2012 года

№ 515-516 (6571-6572). Цена в розницу — свободная.

Битва за ЭКСПО

Россия представила заявку Екатеринбурга на проведение Всемирной универсальной выставки

Анна ОСИПОВА

Людей со всего света, стремящихся к новым знаниям и открытиям, объединяет глобализация. Именно этому Екатеринбург предлагает посвятить Всемирную универсальную выставку ЭКСПО, на проведение которой в 2020 году претендует. Заявку на право проведения ЭКСПО презентовал в минувший четверг в Париже глава российской делегации вице-премьер Аркадий Дворкович. Выступая на 152-й генеральной ассамблее Международного выставочного бюро (МВБ), он подчеркнул: единственный путь к победе — быть честными и открытыми. На нынешней презентации делегаты демонстрировали планы размещения объектов выставки и делились порой очень смелыми прогнозами объёмов финансирования грандиозной стройки.

В едином диалоге

Аркадий Дворкович вместе с главой Свердловской области Евгением Куйвашевым до начала презентации посетили стенд заявки Екатеринбурга, передаёт департамент информационной политики губернатора. На этом стенде все желающие могли ознакомиться с современной уральской столицей благодаря интерактивному экрану. Там же российскую делегацию встретили молодой преподаватель Уральской государственной юридической академии Вадим Харасов и аспирант Уральского государственного экономического университета Тамара Овсянникова. Они и ещё несколько уральских студентов реализовали уникальный проект в рамках продвижения заявки Екатеринбурга:

– Мы ездили в четыре страны: Панаму, Намибию, Монголию, Индонезию, выбирая малодоступные территории, и устанавливали там спутниковые терминалы, — рассказал Вадим Харасов. — Это отвечает идее нашей заявки — объединение стран в единый диалог. Дети из Африки, например, смогли пообщаться с детьми из Монголии!

Короткий фильм об этом продемонстрировали на презентации Екатеринбурга.

Евгений Куйвашев отметил, что все партнёры России по заявочной кампании провели серьёзную работу. Он уверен — выбранная Екатеринбургом тема действительно непростая, но наша страна к этому готова.

– Тема глобализации неоднозначна, мировое сообщество бурно её обсуждает. Но тем мы и сильны, что не побоялись вынести её на обсуждение, — считает глава Свердловской области. Вместе с вице-премьером он побывал и на стендах городов-соперников: Дубая (ОАЭ), Измира (Турция), Аюттхаи (Таиланд) и Сан-Паулу (Бразилия). Аркадий Дворкович признал — конкуренция будет сильной.

Достойные соперники

Жребий пал так, что российская делегация с презентацией Екатеринбурга выступала последней. Почти все претенденты на проведение ЭКСПО, как сообщили в департаменте информационной политики губернатора, ставили акцент на многонациональность своих территорий. Объединение разных народов — характерная черта и нашего города, ведь, как известно, на границе Европы и Азии проживают более 140 национальностей.

3

АЛЕКСЕЙ КУЧИЛОВ

Большая сцена Дворца молодёжи смогла вместить одновременно, в ряд, только победителей в каждой профессии – а их 19. Отдельно выходили за наградами призёры вторых и третьих мест. Не оскудел золотой фонд рабочих кадров Урала!

Дело к мастеру стремится

Победители конкурса «Славим человека труда!» получили награды и признание

Виктор КОЧКИН

Второй областной конкурс «Славим человека труда!» завершился торжественной церемонией во Дворце молодёжи в Екатеринбурге. В зале собрались шестьдесят лучших профессионалов Свердловской области и несколько сотен их коллег, родных и знакомых.

В течение года соревнования между лучшими специалистами в отраслях не только выявляли среди них призёров и победителей, но и стали хорошей школой по обмену передовым опытом. А ещё конкурс просто стал своеобразным эмоциональным взрывом в повседневных рабочих буднях наших тружеников. Тот накал соперничества, страстей и напряжённой борьбы, которые прошли конкурсанты на пути к своей победе, надолго запомнится всем его участникам.

В этом году конкурсы профессионального мастерства состоялись в десяти отраслях экономики в 19 номинациях. Наряду с рабочими металлургического и машиностроительного комплексов, строителями и энергетиками к участию в состязании впервые были привлечены работники химической промышленности, лесопромышленного комплекса, сельского хозяйства, здравоохранения, транспорта и жилищно-коммунального хозяйства.

По поручению губернатора Евгения Куйвашева торжественную церемонию награждения победителей конкурса провёл вице-губернатор Свердловской области – руководитель администрации губернатора Свердловской области Яков Силин. Он вручил победителям Почётные грамоты губернатора и правительства Свердловской области и денежные премии. Профильные министры поздравляли и награждали конкурсантов, которые заняли в соревнованиях вторые и третьи места.

«Сегодня ведущие отрасли промышленности региона остро нуждаются в рабочих новой формации – умных, талантливых, целеустремлённых. И в ближайшие годы эта потребность только возрастёт», – отметил в своём приветствии Яков Силин, поблагодарив рабочих-победителей за проявленные лидерские и трудовые качества, стремление к совершенству в своей специальности.

4

Сегодня в приложении

НОВАЯ ЭРА

- Мигранты среди школьников и студентов: с какими проблемами они сталкиваются?
- Смешные объявления и вывески – коллекция читателей.

В НОМЕРЕ

Предотвращён бунт кочегаров

Работники котельной в посёлке Сосновый Бор Артёмовского городского округа пожаловались на задержку зарплаты.

2

Инициативы из Сети

Государство поддержит социально значимые интернет-проекты.

3

Лучше меньше, да чаще?

В Госдуму внесён законопроект о еженедельной выплате зарплаты по желанию работника. Как относятся к этому свердловчане?

7

«ПРЯМАЯ ЛИНИЯ»

Защита прав обманутых дольщиков

Редакция «ОГ» приглашает на «Прямую линию» с нашими читателями заместителя министра строительства и развития инфраструктуры Свердловской области Дмитрия Андреевича Нисковских. Он ответит на все ваши вопросы, поясним, как защитить свои права, поможет разобраться в конкретной ситуации.

По поручению Президента РФ проблемы обманутых дольщиков России до конца 2012 года должны быть решены в регионах. В Свердловской области за последние два года в эксплуатацию были введены 12 долгостроев, где свои квартиры получили наконец свыше 1200 уральцев. В рамках реализации закона о защите пострадавших от недобросовестных застройщиков впервые на Урале был создан Реестр обманутых дольщиков, в который на сегодня включено более 300 человек.

Задать вопрос заместителю министра строительства и развития инфраструктуры Свердловской области Дмитрию Нисковских можно 28 ноября, с 12 до 13 часов, по телефонам 8 (343) 262-54-88 и 262-70-04 или заранее написать на сайт «ОГ» www.oblgazeta.ru

ФОТОФАКТ

«Сначала – нянька, потом – лялька», – говорят в народе. В том смысле, что подросшая в семье первая девочка – хорошая нянька для новорождённого мальчика.
В семье Натальи Мещихиной и Павла Емельянова из села Коркинского Туринского городского округа у каждой няньки по ляльке. Причём все четверо, несмотря на попарное внешнее сходство, такие разные, что родители не перестают удивляться.
Их мама рассказывает:
–Виктория старше Валерии на 15 минут. Это первенство чувствуется все семь лет: Вика всегда чуть-чуть впереди. На легкоатлетической эстафете заняла первое место, Валерия – второе. А вот мечтают об одном: работать в банке и иметь много детей.
Тимофей старше Ивана тоже на 15 минут. Очень спокойный ребёнок, Иван – его противоположность. Мальчишки растут не по дням, а по часам, девчонки легко с ними справляются. Будут ли в семье ещё дети? «Ну, разве что мальчик и девочка – сразу», – смеётся Наталья.
25 ноября в России отмечается День матери.

Материалы на эту тему 7

ЛАРИСА ЛАЗАРЕВА

«С этими ребятами мы можем выйти в премьер-лигу»

Главный тренер ФК «Урал» подвёл итоги календарного года

Андрей КАЩА

Как уже сообщала «ОГ», футбольный «Урал» (Екатеринбург) завершил календарный год на втором месте чемпионата ФНЛ, которое гарантирует клубу на финише сезона место в премьер-лиге. Столь близко к долгожданной цели наша команда не подходила уже несколько лет. Как этого удалось достичь, в интервью «ОГ» рассказал главный тренер «Урала» Павел Гусев.

–Павел Пантелеевич, как оцениваете результат «Урала» в нынешнем сезоне?

–Хороший результат. Команда реально претендует на выход в премьер-лигу. У нас есть неплохой задел перед ближайшими преследователями. Спасибо ребятам, которые по ходу нынешнего сезона показали отличную игру.

8

Горячий водоворот

К поискам решения «водного» вопроса в Каменске-Уральском подключились областные чиновники

По поручению губернатора Евгения Куйвашева представители областного министерства энергетики и ЖКХ попытались на месте разобраться в проблеме горячего водоснабжения Красногорского района.

2

ЭТОТ ДЕНЬ В ИСТОРИИ ОБЛАСТИ

24 ноября

В 1969 году в областном центре открылась гостиница «Свердловск» (ныне — «Маринс Парк отель»).

SKYSCRAPERCITY.COM

«Свердловском» гостиница называлась до 2011 года

Эта гостиница — один из символов Екатеринбурга, поскольку расположена она на Привокзальной площади, и все, кто приезжает в город поездом, первым делом видят именно её. Девятиэтажное здание способно одновременно принять 500 постояльцев.

Возводили «Свердловск» около десяти лет. Автором проекта был архитектор Абрам Фишзон, а работы вело строительное управление № 9 треста «Свердловскгражданстрой». При строительстве был демонтирован подъездной железнодорожный путь, длительное время соединявший железную дорогу с… мельницей, построенной прямо напротив вокзала в начале XX века.

В 2007 году гостиница вошла в состав сети «Маринс групп» и теперь называется «Маринс Парк отель».

С ноября 2009 года экс-«Свердловск» имеет категорию «3 звезды».

ISSN 2225-1529

ПРОГНОЗ ПОГОДЫ НА ЗАВТРА

Екатеринбург	Ирбит	К.-Уральский	Красноуфимск	Нижний Тагил	Серов
-6 / 0	-4 / 0	-4 / +2	-6 / 0	-5 / -2	-5 / -5
С-З, 3 м/с	С-З, 5 м/с	С-З, 4 м/с	С-З, 3 м/с	С-З, 3 м/с	С-З, 4 м/с

ГАЛИНА СОКОЛОВА

В музее представлены документы, фотографии, медицинские одежда и инструменты разных лет

История болезней рабочей Вагонки

Крупнейшая больница Нижнего Тагила обзавелась собственным музеем

Галина СОКОЛОВА

У больницы №1 Нижнего Тагила почти 80-летняя история. Отныне её будут знать и работники, и пациенты учреждения. В кабинете легендарного главврача Наума Фарберова открыт корпоративный музей.

Сейчас первая городская больница – одно из крупнейших лечебных учреждений Нижнего Тагила, со стационаром на 665 коек, роддомом, поликлиниками, травмпунктами, центром здоровья. В 27 клинических отделениях трудятся 1200 специалистов. По сути, первая городская отвечает за самочувствие жителей Дзержинского района — рабочей Вагонки. Эта задача была приоритетной всегда. О том, как росла и мужала медицина Вагонки, и рассказывает музейная экспозиция в больничных стенах.

— История учреждения началась в 1933 году в корпусах-бараках, когда в городе шло строительство машиностроительного гиганта – Уралвагонзавода, — рассказывает главный врач ЦГБ № 1 Владимир Фурман, — За время работы название больницы менялось 11 раз. Чтобы не были забыты значимые события и замечательные люди, отдававшие силы и талант избранному делу, было решено открыть музей. Материалы для него мы собирали по крупицам в течение семи лет.

Подготовкой экспозиций занимались и сами эскулапы, и музейщики Уралвагонзавода. Сотрудники больницы принесли фотографии, личные вещи. Удачно дополнили фонд экспонаты из частного архива тагильского краеведа Ивана Коверды. Музей открыт в бывшем кабинете заслуженного врача РСФСР Наума Фарберова, возглавлявшего больницу 30 лет.

Легендарному главврачу в экспозиции отведено особое место. Хирург-фронтовик всю войну оперировал в полевом госпитале, был дважды ранен и контужен. В 1948 году приехал в Нижний Тагил и дальнейшую профессиональную судьбу связал с больницей Дзержинского района. Удостоен 21 правительственной награды. По его инициативе была проведена реорганизация медслужбы, построены две поликлиники, реконструирован терапевтический корпус, начато строительство лечебного комплекса на Пихтовых горах. Именно Фарберов положил начало работе здравпунктов на заводе, наладил системную работу по профилактике заболеваний среди трудящихся. С его подачи на Вагонке с 1958 года проходит День здоровья.

В биографии больницы есть и другие люди-легенды. О том, как врачи и медсёстры в разные годы боролись за здоровье своих пациентов, какими техническими средствами располагали, рассказывает больничный музей. С первых часов работы он не пустует. С интересом сюда приходят и молодые сотрудники, и пациенты. А ветераны выбрали это место для встреч друг с другом. На музейных фотоснимках они узнают родные лица, и память возвращает их в юность.

ФОТОФАКТ

На площадках и проспектах Екатеринбурга установили первые новогодние ёлки. Искусственные. Монтаж и демонтаж их прост, особых познаний и инструментов не требует. Для высотных елей, правда, требуется автокран с люлькой. На ветроустойчивый конус металлического каркаса фиксируют синтетическую хвою, затем – ёлочные игрушки (как правило – огромные шары) и поверх – иллюминацию.
Затея не из дешёвых. Самая миниатюрная четырёхметровая уличная ёлка стоит более 56 тысяч рублей, и дальше по нарастающей. К примеру, за 22-метровую красавицу придётся выложить без малого два миллиона, за 42-метровую – семь с половиной миллионов, а самая высокая из возможных (105 метров) обойдётся почти в 40 миллионов рублей. Для сравнения, высота главной ели, устанавливаемой на площади 1905 года, равна 44 метрам. Демонтаж ёлки стоит примерно вдвое дешевле монтажа, но тоже может вылиться в сотни тысяч, а для высоких «деревьев» – в миллионы рублей. Возможно, это послужило причиной того, что одну из самых высоких муниципальных елей Екатеринбурга, установленную в парке на улице Бардина, вот уже несколько лет не демонтируют. В жаркую погоду – зрелище грандиозное.
В «ёлочную смету» можно добавить украшения, а цена одного большого шара достигает тысячи рублей, плюс иллюминация... Мегаели служат не только для радости горожан, но и показателем шика элитных клубов и дорогих ресторанов. Всего в областном центре, включая районные площадки массовых гуляний, ежегодно устанавливают порядка 240 высотных ёлок.

ТАТЬЯНА КОВАЛЁВА

Интересный ракурс: кажется, что люлька парит в воздухе. На самом деле стрелу автовышки закрыла ёлка

Предотвращён бунт кочегаров

Работники котельной в посёлке Сосновый Бор Артёмовского городского округа пожаловались на задержку зарплаты

Андрей ЯЛОВЕЦ

Поводом для недовольства истопников стала невыплата им заработной платы и нарушение условий труда. На этой неделе все восемь кочегаров котельной в Сосновом Бору положили на стол руководителя заявления об уходе с работы. Тем самым отопительный сезон в посёлке был поставлен под угрозу срыва.

–Мы написали заявления, так как зарплата у нас уже пятый год не поднимается, кидать уголь приходится вручную — это по «КамАЗу» с лишним. Молоко за вредность выдают так: написали заявление — выдали. Но выдают за 8 часов работы, а не за 12. Спецовку не дают — ни робу, ни ботинки, ни варежки. А зарплату задерживают четвёртый месяц – живи как хочешь, — приводит местное издание «Егоршинские вести» слова работника котельной Станислава Гордеева.

Начальник управления городского хозяйства администрации Артёмовского городского округа Александр Родионов в беседе с корреспондентом «ОГ» заявил, что конфликт удалось оперативно предотвратить и привёл другие возможные причины сложившейся ситуации:

–Никто там бастовать уже не собирается, просто идёт объединение двух муниципальных унитарных предприятий ЖКХ – посёлков Сосновый Бор и Красногвардейского. Естественно, что при объединении людям выдали уведомления о сокращении и о новом приёме на работу. Видимо, кто-то не вполне понял смысл этой процедуры. Сегодня вопрос снят, со всеми работниками переговорили, объяснили им, что их трудовые права никак не ущемлены – ни по социальным гарантиям, ни по заработной плате, ни по месту работы. Это была формальная процедура, когда при реорганизации предприятия человека через сокращение принимают на то же место.

Вчера утром слова чиновника «Областной газете» подтвердила исполняющая обязанности директора МУП ЖКХ Артёмовского городского округа «Сосновый Бор» Наталья Мартюшева:

–Буквально только что у меня закончилась встреча с машинистами-кочегарами местной котельной. Да, работники выражали недовольство. Но теперь конфликт снят.

–Люди жаловались на условия труда, на то, что им не дают молоко за вредность, что «КамАЗы» лопатами разгружают…

–Начнём с того, что уголь разгружается самосвалами, затем его в котельную доставляет экскаватор. А дальше по технологии кочегары лопатами подают уголь в топку. Спецжиры за вредные условия труда у нас выдаются, как положено: из расчёта 0,5 литра молока на человека за смену. А смена – 12 часов согласно скользящему графику. Например, с 8 утра до 20 вечера отработал, затем ночь и день дома, далее ночная смена, а потом – два дня дома.

–А зарплату почему вовремя не выдаёте?

–По зарплате задержка, действительно, была. Это связано с тем, что в котельной посёлка Сосновый Бор устанавливали два новых котла (всего их три), так что полноценный отопительный сезон мы смогли начать только в конце сентября. Соответственно, от населения платежи не поступали, и денег на зарплату не было. Сейчас люди за отопление платят, и с работниками котельной мы рассчитываемся. Зарплата кочегара – от 13 до 15 тысяч рублей, в зависимости от количества отработанных смен.

Наталья Мартюшева уверяет, что кочегары вернутся к своим обязанностям, и 1600 жителей посёлка Сосновый Бор зимой на замёрзнут.

Горячий водоворот

1

Зинаида ПАНЬШИНА

Как сообщала «ОГ» в номере за 15 ноября, в Каменске-Уральском из-за конфликта горожан и коммунальщиков несколько десятков многоквартирных домов остались без горячего водоснабжения. Так коммунальное руководство отреагировало на многочисленные заявления жителей в адрес местной Дирекции единого заказчика (ДЕЗ) с требованиями о перерасчёте стоимости услуги ГВС. Люди настаивали на возврате денег, которые с них в предыдущие месяцы взяли за горячую воду ненадлежащего качества. То, что качество реально ненадлежащее, ещё весной установил районный суд на основании данных Роспотребнадзора и по его заявлению. Отключения ГВС «на неопределённое время» начались в понедельник, 12 ноября. Всего в «чёрный» список Дирекция включила 58 домов.

Ситуация приобрела столь серьёзный характер, что губернатор поручил управляющему Южным округом провести в Каменске-Уральском рабочее совещание с участием руководителей муниципалитета, представителей областного правительства, прокуратуры и Роспотребнадзора. Совещание состоялось 22 ноября. В обсуждении «горячего» вопроса участвовали замминистра энергетики и ЖКХ Андрей Кислицын, заместитель главного санврача по Свердловской области Илья Власов, каменский прокурор Владимир Васильев, местное коммунальное руководство и, конечно, глава города.

Мэр Михаил Астахов подробно рассказал о причинах этой ситуации. По его словам, существующая в городе система централизованного горячего водоснабжения не способна обеспечить такое качество воды, какого требуют действующие санитарные нормативы (СанПиНы). Это обусловлено в первую очередь качеством исходной воды из реки Исеть. Мэр полагает, что принять меры к улучшению качества исетской воды в пределах существующих полномочий органов местного самоуправления невозможно. Также невозможно обеспечить очистку исходной воды до уровня, соответствующего питьевому качеству, на имеющемся оборудовании. Произвести модернизацию этого оборудования за счёт бюджетных средств затруднительно, так как оно принадлежит частной компании. На решение «водного» вопроса потребуется не меньше пяти лет, ведь его цена – два годовых бюджета.

По мнению Михаила Астахова, решить проблему можно путём строительства второй нитки водовода от Нижне-Сысертского водохранилища и модернизации водопроводных сетей. Необходимо также принять дифференцированные тарифы на горячую воду, чтобы люди не платили по единому тарифу и за питьевое качество, и за, мягко говоря, непитьевое. И, наконец, последнее предложение: согласование и применение для Каменск-Уральского «на период реализации мероприятий по улучшению качества горячей воды» временного повышения предельно допустимых концентраций до фактического состояния по показателям «Запах», «Цветность», «Мутность», «Железо (Fe, суммарно)», «Марганец (Mn, суммарно)».

Совещание проходило на следующем фоне. Жильцы трёх отключённых домов провели общие собрания, отозвали свои заявления и взамен получили горячую воду. Двадцать три дома остались на прежних позициях и без горячего водоснабжения.

– Эти потребители поступают непоследовательно, – оценил действия каменцев Андрей Кислицын. – Если их не удовлетворяет качество ГВС, надо почестному отказаться от предоставления данной услуги, чтобы газ на приготовление горячей воды, электричество на её транспортировку, реагенты на химическую очистку не тратились.

Замминистра осудил и позицию санврачей, которые весной вчинили коммунальщикам судебный иск в интересах жителей Красногорского района. Такой подход к обеспечению качества ГВС, считает Кислицын, наносит серьёзный удар по стабильному функционированию всего комплексажилищно-коммунального хозяйства города.

– Чтобы привести всё в соответствие с новыми санитарными нормами, нужно время, – сказал он. – Федеральный закон «О водоснабжении» вступает в силу с 1 января 2013 года. Он прямо говорит: фиксируются среднегодовые показатели по ГВС, и в течение семи лет предпринимаются меры по доведению горячей воды до нормативного качества.

Сложившаяся в Каменске ситуация, по мнению Андрея Кислицына, обусловлена тем, что этот закон ещё не вступил в силу, а санитарные нормы и правила уже действуют.

Вчера в Красногорском районе проблему горячей воды в течение двух с половиной часов обсуждали сами участники конфликта — коммунальные руководители, старшие домов и председатели ТСЖ. Не без труда, первые всё-таки сумели аргументированно объяснить, почему в ближайшие года три улучшений в системе ГВС ждать бесполезно. Вторые, согласившись с аргументами, решили, что создадут ассоциацию собственников жилья и станут жёстко контролировать ход работ по улучшению качества водоснабжения.

Впрочем, санврачи уже не настаивают на том, что горячая вода в Красногорском районе совсем никудышного качества. На том же четверговом рабочем совещании представители Роспотребнадзора заявили: отклонения есть, но здоровью горожан такая вода вреда не наносит. Значит, её бесперебойную подачу нужно возобновить. Однако когда прокурор города Владимир Васильев предложил санврачам документально подтвердить безопасность технической воды для населения, такие документы ему никто не передал. Возобновлять ли подачу воды, качество которой санитары так низко оценивали ещё недавно, а теперь, хотя и на словах, считают приемлемым – ДЕЗ пока не решил.

ВМЕСТЕ

www.uralinfoport.ru,
сайт региональных СМИ

Подростка из Берёзовского наградили за поимку грабителя

За помощь в задержании преступника пятнадцатилетний березовчанин Евгений Черемных был награждён грамотой и мобильным телефоном, пишет газета «Золотая горка».

Как сообщает издание, в конце октября школьник отдыхал с друзьями неподалёку от мемориала боевой доблести и трудовой славы березовчан. Ребята услышали крик девушки, у которой выхватили сумку. Евгений, недолго думая, взял в руки палку и побежал вслед за грабителем. Возле мемориала ему удалось догнать злоумышленника и отобрать у него сумку. Грабитель попытался скрыться, но был задержан сотрудниками полиции по горячим следам. Оказалось, преступник уже был судим за кражу.

Сумка со всем содержимым была благополучно возвращена хозяйке. Позже правоохранители пригласили Евгения Черемных в отдел полиции, где начальник отдела Александр Ушаков в присутствии личного состава наградил юношу за отважный поступок.

Зареченцы отправят книги киргизским школьникам

Жители Заречного приготовили для школьников из Киргизии посылку. В ней — художественные книги и учебники, сообщает канал «Заречный ТВ».

Литературу горожане приносили в местную библиотеку, где проходила акция «Из рук в руки». К слову, это уже третья по счёту посылка, которая отправится киргизским школьникам из Заречного. Подобную акцию в городе впервые провели в июле, а затем — в сентябре. Все книги поделены на несколько стопок, в каждой из которых — письмо и открытка с пожеланием хорошей учёбы. Открытки своими руками сделали зареченские школьники.

Для краснотурьинского колледжа искусств приобретут новый рояль

К новому году в краснотурьинском колледже искусств ожидается обновление – здесь появится новый музыкальный инструмент, пишет газета «Вечерний Краснотурьинск».

На сайте госзакупок объявлен конкурс на поставку в это учреждение «полуконцертного рояля «Bechstein Academy» модели A-228 или эквивалента». Цвет музыкального инструмента должен быть чёрным.

Максимальная цена контракта – 2,2 миллиона рублей. Покупка будет произведена за счёт средств областного бюджета. По словам директора колледжа Ольги Мананниковой, этот рояль станет для учреждения пятнадцатым по счёту. «Новичка» использовать в ежедневном режиме не планируется, он будет «выступать» лишь на концертах.

В Нижнем Тагиле открылась творческая студия Хабенского

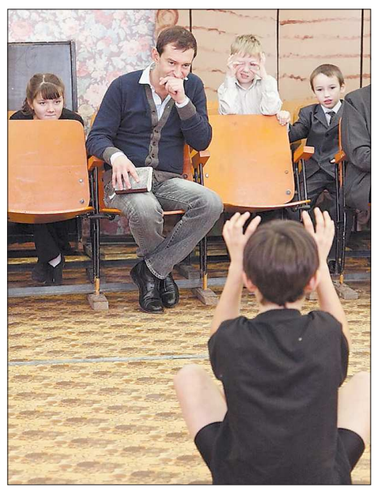

NTAGIL.ORG

Константин Хабенский: «Мы не готовим актёров. Здесь дети учатся смеяться, петь, слышать друг друга, наблюдать»

Народный артист России Константин Хабенский приехал в Нижний Тагил, чтобы открыть ещё одну студию творческого развития.

Познавать азы актёрского искусства теперь смогут ученики лицея № 39, сообщает официальный сайт горадминистрации. Подобные студии существуют в восьми городах России, в том числе и в Нижнем Тагиле – на базе средней школы № 6. Уже год с ребятами проводят занятия по актёрскому мастерству, сценической и художественной речи, пению. Среди преподавателей – артисты драмтеатра им. Д.Н. Мамина-Сибиряка. Как отметил Хабенский на встрече с главой города Сергеем Носовым, задача студий — помочь детям раскрыться. Мэр поблагодарил артиста за столь нужную работу и пообещал оказывать тагильским талантам всяческую поддержку.

Наталия ВЕРШИНИНА

УЧРЕДИТЕЛИ И ИЗДАТЕЛИ:
Губернатор Свердловской области,
Законодательное Собрание Свердловской области.
Адрес: 620031, г. Екатеринбург, пл. Октябрьская, 1

Газета зарегистрирована в Уральском региональном управлении регистрации и контроля за соблюдением законодательства РФ в области печати и массовой информации Комитета Российской Федерации по печати 30.01.1996 г. № Е—0966

Главный редактор: Дмитрий ПОЛЯНИН

Дежурный редактор номера: Рудольф ГРАШИН

АДРЕС РЕДАКЦИИ: 620004, Екатеринбург, ул. Малышева, 101.

Электронная почта: og@oblgazeta.ru, reklama@oblgazeta.ru
Подписные индексы: 53802, 73813

Подписка для предприятий г.Екатеринбурга через интернет-магазин http://uralpress.ur.ru

При перепечатке материалов ссылка на «ОГ» обязательна.

ТЕЛЕФОНЫ:
Приёмная – 355-26-67
Отдел распространения – 375-79-90, 375-78-67
Отдел объявлений – 262-54-87, 262-70-00
Бухгалтерия – 262-54-86
Телефоны отделов смотрите вверху каждой страницы

Корреспондентский пункт в Н. Тагиле (Горнозаводской округ) — (3435) 43-13-00.

По вопросам доставки газеты звонить: 375-78-67, 375-79-90

В соответствии с Законом РФ «О средствах массовой информации» редакция имеет право не отвечать на письма и не пересылать их в инстанции. Редакция может публиковать материалы, не разделяя точки зрения автора. За содержание и достоверность рекламных материалов ответственность несёт рекламодатель.

Все товары и услуги, рекламируемые в номере, подлежат обязательной сертификации, цена действительна на момент публикации.

Номер отпечатан в ЗАО «Прайм Принт Екатеринбург»: 620027, Екатеринбург, пр. Космонавтов, 18-Н.

Заказ 4890
Тираж 74435
Сертифицирован
«Национальной тиражной службой»

Сдача номера в печать:
по графику — 20.00,
фактически — 19.30

Партбилет для казака

Спектр политических сил России продолжает расти

Татьяна БУРДАКОВА

Сегодня в Московской области проходит учредительный съезд «Казачьей партии РФ».

В России будет создана партия, в которую объединятся казаки. Как информирует РИА «Новости», об этом сообщил журналистам председатель Совета при Президенте России по делам казачества, полномочный представитель Президента РФ в Центральном федеральном округе Александр Беглов.

— На сегодняшний день есть инициатива, — сказал он. — Я думаю, что всё будет нормально, и в первом квартале следующего года мы уже получим зарегистрированную казачью партию.

По словам Александра Беглова, на проходящем сегодня учредительном съезде будет решён вопрос о том, кто возглавит новую политическую силу.

Между прочим, к сегодняшнему дню в Министерство юстиции России подали заявки на регистрацию как минимум пять партий, в названии которых упоминаются казаки. Однако, как сообщил газете «Известия» атаман реестрового войскового казачьего общества «Всевеликое войско Донское» Виктор Водолацкий, шанс реально зарегистрироваться есть только у «Казачьей партии Российской Федерации». На сегодняшний день — это единственный претендент на регистрацию, у которого более чем в 45 регионах есть представительства.

По словам Виктора Водолацкого, новая партия объединит под едиными знаменами представителей общественных организаций, а также вольных казаков. А вот реестровые казаки не войдут в состав учредителей «Казачьей партии РФ».

— Казачество России развивается по двум направлениям. Есть люди, рожденные воинами, они состоят на госслужбе, числятся в войсковых казачьих обществах и занесены в реестр. Их так и называют — реестровые, вот они по уставу не смогут заниматься политической деятельностью. А общественные казачьи организации и вольные казаки смогут найти своё место в партии и заниматься политикой: участвовать в выборах, общественной деятельности, — заявил Виктор Водолацкий.

Поскольку реестровое казачество по российскому законодательству не имеет права заниматься политической деятельностью, то Оренбургское казачье войско, в которое входят уральцы, не сможет быть в составе учредителей этой партии, однако у остальных общественных организаций, объединяющих казаков, остаётся такая возможность. Впрочем, как сообщает «Новый Регион», в Свердловской области есть альтернативные политические проекты, в частности, предпринимается попытка зарегистрировать «Казачью политическую партию», у которой, как сообщил руководитель некоммерческого партнёрства «Уральское казачество» Геннадий Ковалёв, в России уже действуют двадцать региональных отделений.

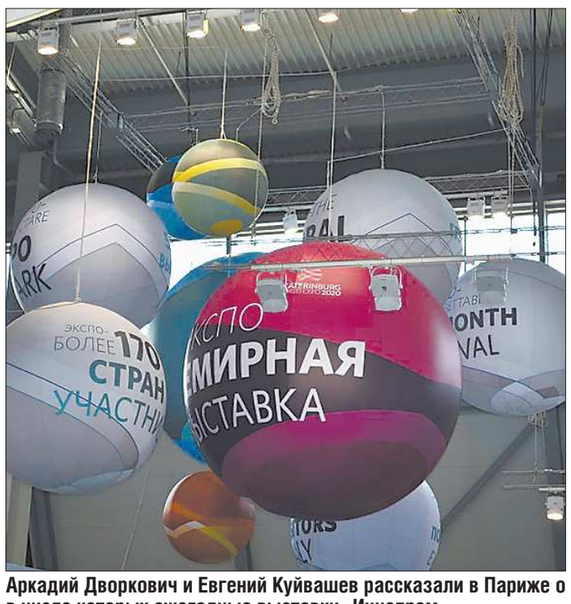

EXPO2020EK.RU

ПРЕСС-СЛУЖБА ГУБЕРНАТОРА СВЕРДЛОВСКОЙ ОБЛАСТИ

Аркадий Дворкович и Евгений Куйвашев рассказали в Париже о богатом опыте Екатеринбурга в проведении крупных международных мероприятий, в числе которых ежегодные выставки «Иннопром»

Битва за ЭКСПО

1

Делегация из Таиланда в своей презентации отдала предпочтение компьютерной графике, показав, каким был Аюттхая тысячи лет назад. Связь времён — ключевой момент в концепции выставки — продемонстрировали современные виды Аюттхаи. Интересно, что в основе планировки ЭКСПО-парка лежит архитектура древнего города.

Турция предлагает посвятить Всемирную универсальную выставку теме «Здоровье для всех» и рассматривает её как возможность строительства в Измире глобального центра здравоохранения. Напомнила турецкая делегация и о богатой истории их страны, которая насчитывает восемь тысяч лет и связывает судьбы 36 цивилизаций.

Дубай презентовали люди самых разных национальностей, что не удивительно. Именно в объединении усилий для создания будущего Объединённые Арабские Эмираты видят тему предстоящей выставки.

Бразильская делегация тоже обратила внимание на многонациональность своей страны. Они напомнили, что их претендент — город Сан-Паулу — был основан бразильцами, съезжавшимися со всего мира. А значит, именно их город как нельзя лучше подходит для проведения ЭКСПО.

— Все наши партнёры по заявочной кампании сильны. Дубай, наверное, в настоящее время выглядит лучше любого другого города. Но тут нужно учитывать один момент: я не думаю, что задача Международного бюро выставок — пользоваться только той инфраструктурой, которая была разработана ранее. Одной из задач является формирование новых точек роста. В этом смысле наши предложения с точки зрения темы выставки, с точки зрения дальнейшего использования инфраструктуры более чем достойны, — считает глава наблюдательного совета заявочного комитета ЭКСПО-2020 Аркадий Чернецкий.

Молодой город с богатым опытом

Презентуя наш город, российская делегация постаралась доказать, что именно уральская столица достойна принять ЭКСПО.

— Я думал, как лучше всего представить Екатеринбург, и пришёл к единственному выводу: нужно быть честным и открытым. Именно этот подход помог нам выиграть конкурсы на проведение Олимпиады в Сочи в 2014 году и чемпионаты мира по футболу в 2018 году, — сказал Аркадий Дворкович, выступая на генассамблее МБВ. Он подчеркнул, что Россия в полном объёме выполнит все обязательства по подготовке к ЭКСПО-2020, если она будет проведена в Екатеринбурге. Вице-премьер заметил, что столица Урала — сравнительно молодой город, но в этом — его преимущество. Уже сегодня здесь есть все условия для приёма участников и гостей выставки. Напомнил он и о том, что и у России в целом, и у Екатеринбурга в частности есть хороший опыт проведения крупных международных мероприятий. И это не пустые слова: на отлично здесь прошли саммиты ШОС и БРИК, встреча Россия — Германия, ежегодно успешно проходит выставка «Иннопром».

— Мы учимся проводить крупные международные мероприятия и уже многого достигли. Проведение ЭКСПО всегда положительно сказывается на развитии городов — об этом свидетельствует опыт стран, которые уже принимали выставку, — сказал Евгений Куйвашев после презентации Екатеринбурга.

Нельзя упускать из виду и вступление РФ в ВТО, а также то, что наша страна будет председательствовать на форумах БРИКС, встречах G-20 и G-8. Аркадий Дворкович уверен, что это даст мощный импульс новаторскому развитию России.

Плюсы и минус

Для проведения выставки в Екатеринбурге планируется выделить 500 гектаров в западной части города, чуть меньше двухсот из них займёт собственно зона ЭКСПО. На остальной площади разместятся жилые кварталы для гостей и персонала, парки развлечений, парковки, а также объекты транспортной инфраструктуры. Напомним, разместить ЭКСПО-парк предлагается в районе ВИЗа-правобережного. В городе к моменту проведения выставки появится новый логистический центр, рядом с площадкой выставки откроется станция метро, туда же будет подведена новая линия железной дороги.

— Практически все объекты, которые необходимы для проведения ЭКСПО, кроме павильонов, будут включены в перечень объектов, которые должны быть построены к чемпионату мира по футболу-2018. Здесь будет софинансирование со стороны федерального бюджета, регионального бюджета и частных инвесторов, — рассказал Аркадий Дворкович. Одним из главных плюсов, привлекающих внимание к Екатеринбургу, по мнению вице-премьера, является его расположение. Город на границе Европы и Азии — это очень символичное место для всемирной выставки.

Евгений Куйвашев отметил ещё одно преимущество: активность жителей региона, которая способствует созданию новых «полюсов развития».

— Было бы правильно, если бы жители принимали самое активное участие в подготовке к выставке, в обсуждении её темы, мероприятий, предлагали бы новые бизнес-решения. Мы, в свою очередь, обязательно будем обсуждать каждую идею, учитывать мнение людей, — добавил Евгений Куйвашев.

Справедливости ради надо заметить, что есть у нашего города и минус. Екатеринбург пока слишком мало знают за границей. Но это поправимо при помощи всё того же «глобального разума»:

— Нужно просто работать. О Сочи тоже в своё время знали в основном в нашей стране. А о Сколково, наверное, даже в нашей стране не слышали. А теперь знают во всем мире. Скоро и Екатеринбург станет известен всем, — уверен Аркадий Дворкович.

КСТАТИ

Как передают СМИ, генеральный секретарь Международного бюро выставок Висенте Гонсалес Лосерталес остался доволен презентацией уральской столицы. Он отметил, что в Екатеринбурге развивается инфраструктура, строятся дороги, то есть делается всё, чтобы город был связан с остальным миром и туда было удобно добраться из любой точки земного шара.

КИП, КИП — Ура!

Решается очерёдность федеральной поддержки моногородов России

Валентина СМИРНОВА

Вчера руководитель рабочей группы по модернизации моногородов при правительственной комиссии по экономическому развитию и интеграции, заместитель председателя госкорпорации «Внешэкономбанк» Ирина Макиева провела видеоконференцию с руководителями региональных министерств, главами моногородов и их предприятий. Обсуждались комплексные инвестиционные планы по созданию новых рабочих мест, на реализацию которых будут выделены дополнительные средства из федерального бюджета.

В прошлом году, как сказал днём ранее в ходе обсуждения за круглым столом с участием представителей Общественной палаты России директор департамента территориального развития и инвестиций областного министерства экономики Евгений Бежин, в нашем регионе была завершена разработка комплексных инвестиционных планов (КИП) модернизации моногородов. Документы были представлены в Минрегионразвития РФ и в декабре вышел приказ о включении в список из 333 монопрофильных муниципальных образований 15 городов Среднего Урала – Нижнего Тагила, Каменска-Уральского, Асбеста, Полевского, Краснотурьинска, Качканара и ряда других. А в апреле текущего года актуализированные КИПы были вновь отправлены в федеральное министерство для подтверждения статуса моногородов и получения дополнительной финансовой поддержки.

–Рабочая группа выбрала 12 российских городов, которым планируется оказать такую помощь в начале 2013 года. Из Свердловской области в этот первый список попал Краснотурьинск, – сообщила Ирина Макиева.

Но, по её заявлению, это решение не окончательное. Если до середины января будущего года кто-то из этих «счастливчиков» не сумеет защитить свои комплексные инвестиционные планы, ему найдут замену из второго, более многочисленного списка претендентов.

Во внимание будет браться перспектива развития или сворачивания градообразующих предприятий. Но главное, что требует особой убедительности от регионалов и муниципалов в этих планах, это реальность предложений по созданию альтернативных рабочих мест, то есть уход от монозависимости.

Именно поэтому был выбран Краснотурьинск, в котором предполагается создать промышленный парк на площадке, предоставляемой Богословским алюминиевым заводом (БАЗ).

Как сообщил министр экономики Свердловской области Дмитрий Ноженко, уровень зарегистрированной безработицы здесь с прошлого года снизился с 3 до 1,82 процента. Но это сегодня, а напряжённость ситуации вокруг БАЗа постоянно меняется и не исключается вариант высвобождения занятых на нём людей.

Территория размером 100 гектаров, как подтвердил участник видеоконференции в Москве директор по связям с госорганами РУСАЛа Олег Вайтман, готова для принятия резидентов, имеет всю необходимую для создания новых предприятий и рабочих мест инфраструктуру – электро- и газовые сети. Правда, не новые.

–Вам предлагается в течение двух недель провести аудит по их состоянию и доложить в Минрегионразвития до 15 января для того, чтобы мы поняли, какие средства нужны для их обновления, – обязала производственников Ирина Макиева. – А регион и муниципалитет должны к этому же сроку подобрать резидентов для этого промпарка.

Вот так жёстко ставятся условия для тех моногородов, которые рассчитывают на финансовую поддержку Федерации.

Сверка «дорожных карт»

Государство поддержит креативные проекты из Интернета

Анатолий ГОРЛОВ

Речь идёт о проектах и инициативах высокой социально-общественной значимости, которые появляются и обсуждаются в Сети.

Для их реализации необходимо учредить специальный фонд, который будет отбирать и финансировать проекты на условиях государственно-частного партнёрства. Это предложение высказал Президент РФ Владимир Путин на заседании наблюдательного совета Агентства стратегических инициатив (АСИ), состоявшемся 22 ноября в Москве.

— Беру на себя обязательство помочь вам, поищем вместе с вами источники наполнения этого фонда. Короче говоря, нам нужен финансовый источник, для того чтобы обеспечить рабочие места тому креативному классу молодых людей, которые хотят и могут работать в новых средах и делают это эффективно и талантливо. Нужно их поддержать, — заявил глава государства.

И уточнил: поддержку должны получить проекты, основанные на новых технологических и управленческих решениях, направленные на качественное улучшение жизни россиян. Приоритет в финансировании будет отдан тем проектам, в которые уже вложили средства частные лица, пользователи интернет-продуктов, где действует процедура коллективного финансирования. Не исключено, заметил Владимир Путин, что для этого потребуется внести какие-то изменения в законодательство. Президент РФ также сделал акцент на том, что «вся работа должна идти в открытом режиме, чтобы участники, авторы проекта могли видеть процесс подачи и рассмотрения заявки, видели, по каким критериям принимаются решения о выделении средств на проект.

Президент РФ подверг критике работу по реализации «дорожных карт», разработанных по инициативе АСИ. И привёл пример: профильные ведомства подписали документы о введении на таможенных постах процедуры предварительной информации о товарах, перевозимых через границу, однако на сокращении времени таможенного оформления это фактически не сказалось.

Владимир Путин напомнил, что начиная с нынешнего года работа федеральных министерств и ведомств, руководителей субъектов Федерации по созданию благоприятного делового климата будет оцениваться по реальным результатам. В числе критериев оценки — сокращение избыточных бюрократических процедур, снижение для предпринимателей финансовых и временных издержек, оценка бизнес-сообществом качества работы госаппарата. АСИ при участии бизнес-сообщества должно наладить общественный контроль за реализацией «дорожных карт», чтобы каждый предприниматель имел возможность в режиме реального времени рассказать о том, какие проблемы возникают на местах. «Современные информационные технологии позволяют разработать такой механизм, и прошу агентство в короткие сроки предпринять необходимые действия и шаги», — сказал глава государства.

Напомним, что АСИ создавалось по предложению Владимира Путина с целью объединения инициатив по улучшению бизнес-климата, преодоления административных барьеров и выстраивания взаимоотношений бизнеса с властью. Свердловская область стала одним из первых регионов, где открылось представительство АСИ.

—Мы ждём от агентства толковых предложений. Я рассматриваю АСИ как серьёзный лоббистский инструмент для притягивания инвестиций в регион, — заявил на церемонии открытия представительства агентства, которая прошла в рамках Международной выставки-форума промышленности и инноваций «Иннопром-2012», губернатор Свердловской области Евгений Куйвашев.

Сегодня уральский офис АСИ по соглашению с правительством области участвует в программе привлечения инвестиций в экономику Среднего Урала через реализацию регионального инвестиционного стандарта, во внедрении «дорожных карт» по упрощению порядка подключений к энергосистемам, получения разрешений на строительство, по таможенному и экспортному регулированию. Представительство также занимается поддержкой социальных инициатив бизнеса. В их числе — проект реконструкции зданий детских садов за счёт надстройки дополнительного этажа в уже существующих помещениях и их перевод на современные системы энергосбережения.

Учредительный съезд ОНФ состоится в мае 2013 года

Учредительный съезд Общероссийского народного фронта (ОНФ) запланирован на май следующего года, сообщает РИА «Новости», ссылаясь на координатора ОНФ по Центральному и Северо-Западному федеральным округам Людмилу Швецову.

Сейчас, по словам Людмилы Швецовой, во всех субъектах Российской Федерации идёт работа по созданию оргкомитетов. К съезду Общероссийского народного фронта оргкомитеты будут сформированы в каждом регионе страны, в том числе и в Свердловской области.

Помимо текущей работы — сбора народных инициатив, планов законопроектов, обсуждения острых проблем региона — у членов Общероссийского народного фронта появится дополнительная задача. Они должны будут сформировать вопросы повестки, которую регион будет предлагать к учредительному съезду Общероссийского народного фронта.

Анна ОСИПОВА

«Гаражно-космическое» производство остановил прокурор

В Самаре выявлены факты мошенничества при выполнении госзаказа для военных и космических целей, сообщил журналистам прокурор по надзору за исполнением законов на особо важных режимных объектах Самарской области Владимир Миронов.

Он рассказал, что в 2008 году Волжское конструкторское бюро ракетно-космической корпорации «Энергия» имени Королёва получило госзаказ на изготовление агрегата заправки для космической ракеты-носителя и двух блоков холодной продувки для ракет военного назначения. Общая сумма заказа, как утверждают самарские СМИ, составила 15 миллионов рублей. По версии следствия, изготовление деталей по этому заказу было поручено специально созданному для этой цели обществу с ограниченной ответственностью, разместившему своё производство в трёх обычных гаражных боксах в Самаре. «Гаражно-космическое» предприятие работало полтора года, хотя в корпорации «Энергия» утверждают, что детали, изготовленные в кустарных условиях, не смогли пройти испытания в Москве и на Байконуре. По данному факту возбуждено уголовное дело.

Процедуру передачи военного имущества муниципалитетам упростят

Министр обороны Сергей Шойгу и первый заместитель правительства России Игорь Шувалов приняли решение о передаче всех неиспользуемых военных городков в Приморском крае в муниципальную собственность, сообщает «Интерфакс».

До конца декабря 2012 года местным властям Приморья будут переданы 382 военных городка и более 100 тысяч гектаров земель, находящихся в ведении Минобороны, но неиспользуемых для целей обороны и безопасности. В том числе 6 тысяч гектаров — в черте города Владивостока, краевого центра.

Сообщается также, что в ближайшее время военное ведомство намерено предложить новый порядок рассмотрения вопросов о передаче земель и имущества местным властям. Для устранения излишней закрытости Минобороны в этих вопросах предлагается создать территориальные и федеральные межведомственные комиссии с участием органов военного управления субъектов федерации и муниципалитетов. Эти комиссии будут определять военную потребность на те или иные объекты и решать вопросы о том, для каких муниципальных нужд передаётся высвобождаемое военное имущество.

Леонид ПОЗДЕЕВ

В Грузии отменили празднование Дня революции роз

Впервые с 2003 года, когда к власти в Грузии пришёл Михаил Саакашвили, в этой стране не проводилось официальных мероприятий, посвящённых празднованию Дня революции роз. Об этом сообщил телеканал «Новости-Грузия».

«Грузия 23 ноября будет отмечать праздник «Гиоргоба» (День Святого Георгия). В этот день правительство не планирует отмечать ещё какие-то события», — процитировали грузинские телевизионщики заявление пресс-службы главы правительства Бидзины Иванишвили.

Напомним, что «революцией роз» называют смену власти в Грузии в ноябре 2003 года, толчком к которой послужили предполагаемые фальсификации парламентских выборов сторонниками тогдашнего президента Эдуарда Шеварднадзе. Лидер «Объединённого народного движения» Михаил Саакашвили потребовал пересмотра итогов голосования и призвал население выйти на улицы. В результате Шеварднадзе был вынужден уйти в отставку, а на новых президентских выборах победу одержал Саакашвили.

Правление команды Саакашвили фактически завершилось в октябре 2012 года после поражения его партии на парламентских выборах. Выборы выиграла оппозиционная коалиция «Грузинская мечта», после чего было сформировано новое правительство во главе с лидером коалиции Бидзиной Иванишвили.

Виталий ПОЛЕЕВ

Редактор страницы: Виктор Смирнов
Тел: +7 (343) 375-83-40
E-mail: smirnov@oblgazeta.ru

ОБЛАСТНАЯ ГАЗЕТА
www.oblgazeta.ru
Суббота, 24 ноября 2012 г.

Доска почёта

Лучшие в областном конкурсе

1

АППАРАТЧИК

Елена Валерьевна Буш – аппаратчик конденсации цеха по производству параформа и смол производства синтетических смол ОАО «Уралхимпласт»

2

ВАЛЬЦОВЩИК

Андрей Борисович Сафронов – вальцовщик резиновых смесей ОАО «Уральский завод резиновых технических изделий»

ВОДИТЕЛЬ БОЛЬШЕГРУЗНОГО АВТОМОБИЛЯ

Виктор Анатольевич Арских – водитель-экспедитор грузового автомобиля ОАО «Лорри»

3

ИЗГОТОВИТЕЛЬ ХЛЕБОБУЛОЧНЫХ И КОНДИТЕРСКИХ ИЗДЕЛИЙ

Марина Ивановна Щеликова – техник-технолог производственно-технологической лаборатории ООО «Ирбитский хлебозавод»

4

КАБЕЛЬЩИК

Андрей Николаевич Рыбин – электромонтёр по ремонту и монтажу кабельных линий ЗАО «ТЕХНОС»

КАМЕНЩИК

Сергей Фёдорович Бурмантов – каменщик ООО «Стройуниверсал»

Материалы полосы подготовили Виктор Кочкин и Алексей Кунилов (фото)

ЛАБОРАНТ ХИМИЧЕСКОГО АНАЛИЗА

Светлана Петровна Степанова – лаборант химического анализа ЗАО «Русский Хром 1915»

МАШИНИСТ МОСТОВОГО КРАНА МЕТАЛЛУРГИЧЕСКОГО ПРОИЗВОДСТВА

Денис Викторович Бурцев – машинист мостового крана ОАО «Серовский завод ферросплавов»

МЕДИЦИНСКАЯ СЕСТРА

Светлана Викторовна Туганских – медицинская сестра ГБУЗ СО «Городская больница № 1 город Асбест»

МОНТАЖНИК РАДИОЭЛЕКТРОННОЙ АППАРАТУРЫ И ПРИБОРОВ

Надежда Викторовна Стяжкина – монтажник радиоэлектронной аппаратуры и приборов ФГУП «Научно-производственное объединение автоматики им. академика Н.А. Семихатова»

ОПЕРАТОР ПО ИСКУССТВЕННОМУ ОСЕМЕНЕНИЮ КРУПНОГО РОГАТОГО СКОТА

Галина Вадимовна Рыбина – оператор по искусственному осеменению животных и птиц ООО «Агрофирма «Артёмовский» Артёмовского ГО

ПЛОТНИК

Дмитрий Владимирович Изгагин – станочник деревообрабатывающих станков ООО «Ремонтно-строительное управление 37»

СВАРЩИК

Дмитрий Александрович Корюков – электросварщик ручной сварки управления аварийно-восстановительных работ № 3 – филиала ООО «Газпром трансгаз Екатеринбург»

СОРТИРОВЩИК ШПОНА И ФАНЕРЫ

Галина Холоудиновна Белюшина – сортировщик шпона и фанеры ЗАО «Фанком»

СТАНОЧНИК ДЕРЕВООБРАБАТЫВАЮЩИХ СТАНКОВ

Павел Владимирович Пермяков – станочник-распиловщик «Фортис-М» ИП Пиджаков А.В.

СТОЛЯР

Сергей Владимирович Макаров – столяр ОАО «Полевская коммунальная компания»

ТОКАРЬ-УНИВЕРСАЛ

Александр Халиюлович Сабитов – токарь производственно-технического комплекса средств технологического оснащения и нестандартизированного оборудования ОАО «Уралтрансмаш»

ШТУКАТУР

Мустафо Хисматуллоевич Давлатов – штукатур ООО «Специалист»

ЭЛЕКТРОМОНТЁР

Вячеслав Владимирович Петухов – электромонтёр службы изоляции и защиты от перенапряжений производственного отделения «Западные электрические сети» филиала ОАО «Межрегиональная распределительная сетевая компания Урала» - «Свердловэнерго»

«Хороший рабочий – это талант. А его надо искать и развивать»

Такое мнение высказал один из идеологов и организаторов конкурса «Славим человека труда!» Анатолий Павлов

–Анатолий Иванович, второй конкурс оказался представительным. Как удалось такое?

–Это много? Всех желающих мы просто не смогли вместить, зал не резиновый, на предприятия, которые участвовали в конкурсе, даже пришлось квоты выделять, сколько можно человек делегировать. Ведь победители ещё с семьями приходили, с родственниками, с друзьями.

–Со сцены немало говорилось хороших слов о престиже рабочей профессии. Одной хорошей зарплаты достаточно, чтобы молодёжь пошла работать на заводы?

–Любой труд должен достойно оплачиваться, и ещё надо грамотно уметь себя продавать. А престиж профессии повышает стоимость этого труда. Сегодня у нас, к сожалению, перекос произошёл, сегодня слово «инженер», например, не в моде. Зато в моде маркетологи, юристы, экономисты, финансисты. А если в школе ученик говорит, что у него папа фрезеровщик, на него начинают коситься, да что же это такое в конце-концов! Человека труда начали забывать, инженерный класс вымывается с заводов. Люди с высшим техническим образованием уходят в сбыт, в снабжение.

–Так там, наверное, зарабатывать можно больше и легче?

–В школе надо осваивать все четыре арифметических действия: сложить, умножить, отнять и разделить. А у нас, такое впечатление, что многие освоили только последние два.

–Разве каждый может стать хорошим рабочим?

–Нет, конечно! Хороший рабочий, мастер – это талант! А таланты нужно искать и развивать. Наш конкурс – это полумера, да даже пять процентов от всего, что надо делать в этом направлении. Тут нужна целостная система, с детского возраста правильная профориентация должна вестись, надо тестировать ребят, вести каждого, составлять досье профессиональное. Не надо из ботаника стараться сделать математика! Каждый хорош на своём месте, можно зарабатывать и руками, и головой.

Дело к мастеру стремится

1

Он сообщил, что по поручению губернатора проект обязательно будет продолжен и в будущем году. В 2012 году проект вышел на уровень Уральского федерального округа, а сейчас подготовлено предложение к Президенту России сделать проект всероссийским.

В современном мире рабочая специальность должна давать прочный, стабильный заработок, обязательный социальный пакет и шанс дальнейшего профессионального и карьерного роста. А это всё невозможно без настоящего уважения к человеку труда. Престиж дела, которым человек занимается, для него не менее важен, чем те деньги, которые за него платят.

В обращении губернатора Евгения Куйвашева к участникам проекта есть такие слова: «Главный герой Урала – рабочий человек, уральский мастер – это наш привлекательный бренд, основа основ, главная составляющая дальнейшего успешного развития Свердловской области и всей России. И в реалиях XXI века он объективно выходит на первый план».

Идея создания проекта «Славим человека труда!» родилась в Свердловском региональном отделении Общероссийской общественной организации «Всероссийский Совет местного самоуправления» в 2010 году при непосредственном участии руководителя отделения, заместителя председателя оргкомитета проекта «Славим человека труда!», депутата Законодательного Собрания Свердловской области Анатолия Павлова. Проект разработан для формирования в обществе уважительного отношения к человеку труда, повышения престижа рабочих специальностей, привлечения в производственную сферу молодых специалистов.

МНЕНИЯ ПРОФИ

1

Елена БУШ, аппаратчик ОАО «Уралхимпласт», стаж на предприятии 26 лет.

– Елена Валерьевна, вы начинали работу лаборантом, насколько профессия аппаратчика круче?

– Она, конечно, труднее и сложнее. И соответственно заработок намного больше. Был. Потом уравняли.

– Это как, у лаборантов подняли, или у аппаратчиков понизили?

– Да у всех опустили, у нас, по-моему, заработок уже никакого отношения к химической промышленности не имеет. Если он наравне с продавцами в магазине, то извините, пожалуйста, это уже не заработок в химической промышленности. Я когда пришла на предприятие, зарабатывала в полтора раза больше, чем мой отец, который на Уралвагонзаводе работал, а сейчас 15 тысяч в месяц.

– Ваши дети пойдут в рабочие?

– Старший сын сейчас работает слесарем на УВЗ, ему нравится, всё устраивает, вроде даже пророчат в мастера уже. Младший учится в восьмом классе, я не буду против, если он тоже пойдёт в рабочие.

– А вам не хотелось бы сделать карьеру?

– Корочки нужны, высшее образование. Сейчас я со своим могу только исполнять обязанности мастера смены. Мастер смены, начальник смены уже должен высшее образование иметь.

2

Андрей САФРОНОВ, вальцовщик резиновых смесей ОАО «Уральский завод резиновых технических изделий», стаж на предприятии 17 лет.

– Вам никогда не хотелось сменить профессию или место работы?

– Нет, я работаю всё время по одной специальности, только повышаю квалификацию, классность, сейчас уже имею высший разряд.

– А заработок устраивает?

– Да, хороший заработок, 35 тысяч. Хм. Ну, конечно, хотелось бы больше, а кому не хочется?

– Однообразная работа не надоедает?

– Не такая уж она и однообразная, у нас в работе много видов резины, тысячи наименований, ничего особо сложного в моей работе нет, но это если навык уже есть, а он только с годами приходит.

– У вас в основном ручная работа или машины большую часть на себя берут?

– Вот конкретно у нас ручного много, мы спецрезину делаем, для военных, для ракет. Тут без подробностей...

– А чем людей можно на завод завлечь?

– Все, кто сейчас работает на пенсию, будут рано или поздно уходить, а молодёжи обязательно надо решить квартирный вопрос. Сможет предприятие решать для молодых специалистов эту проблему, тогда и пойдут на него новые кадры.

3

Марина ЩЕЛИКОВА, техник-технолог, ООО «Ирбитский хлебозавод». Общий трудовой стаж на предприятии 21 год.

– Марина, вы технолог, а стали победителем в номинации «Лучший изготовитель хлебобулочных и кондитерских изделий». Как удалось сделать самое вкусное изделие?

– Я начинала на нашем заводе формовщиком,потом работала пекарем, дрожжеводом, тестоводом, так что всю технологию знаю, вся она прошла через мои руки в своё время. Конечно, на конкурсе было не так всё просто, чем больше народу – тем трудней победить, но справилась и с теорией и с практическим заданием.

– А техник-технолог не ближе к инженерным кадрам стоит по статусу?

– Так моё рабочее место в цехе, где делаются хлеб, булочки. Веду контроль от качества сырья, замесов теста до готовой продукции.

– Какая следующая ступень профессиональной карьеры?

– Следующая – стать мастером, а потом инженером-технологом, время покажет.

4

Андрей РЫБИН, электромонтёр по ремонту и монтажу кабельных линий ЗАО «Технос», стаж по электрике 16 лет.

– Андрей Николаевич, у вас образование какое?

– Закончил техникум по специальности электрооборудование для промышленных предприятий.

– Так получается, что не совсем тем, чему учились, занимаетесь?

– Ну, если совсем так строго, то немного как бы на стороне... Хотя очень родственные дела. Правда, работа больше на воздухе, а не в цехах, обслуживаем линии электропередачи.

– А бывает так, что человек одной и той же специальности, выполняя в принципе один и тот же объём работы, получает большую зарплату, просто потому что работает в другой фирме. Ну, повезло ему и не надо выигрывать даже никаких конкурсов?

– Да запросто! Есть, конечно, такое.

– И вам не обидно в таких случаях?

– А мне нравится в нашей фирме работать. У нас, где приходится с высоким напряжением работать, довольно неплохие зарплаты, около 50 тысяч. Но не зря же элитой такие подразделения называют, у нас напряжение 500 тысяч вольт.

СПРАВКА «ОГ»

В 2011 году в Свердловской области в конкурсе приняли участие более трёх тысяч рабочих и специалистов, представляющих 120 промышленных предприятий.

В 2012 году количество участников возросло до более четырёх тысяч. И они представляли уже 200 предприятий Свердловской области.

В этом году конкурс профессионального мастерства прошёл по 10 отраслям: металлургия, машиностроение, энергетика, строительство, химическая промышленность, лесопромышленный комплекс, жилищно-коммунальное хозяйство, здравоохранение, транспорт, сельское хозяйство.

ПРАВИТЕЛЬСТВО СВЕРДЛОВСКОЙ ОБЛАСТИ

ПОСТАНОВЛЕНИЯ

21.11.2012 г. № 1303-ПП
Екатеринбург

О распределении субсидий из федерального бюджета между муниципальными образованиями, расположенными на территории Свердловской области, на реализацию мероприятий областной целевой программы «Энергосбережение в Свердловской области» на 2011—2015 годы в 2012 году

В целях реализации в 2012 году на территории Свердловской области областной целевой программы «Энергосбережение в Свердловской области» на 2011—2015 годы, утвержденной постановлением Правительства Свердловской области от 11.10.2010 г. № 1486-ПП «Об утверждении областной целевой программы «Энергосбережение в Свердловской области» на 2011—2015 годы», распоряжения Правительства Российской Федерации от 11.07.2012 г. № 1241-р, Соглашения от 15.10.2012 г. № 12/1403.0923400.521/02/166 между Министерством энергетики Российской Федерации и Правительством Свердловской области о предоставлении субсидии из федерального бюджета бюджету Свердловской области на реализацию региональной программы в области энергосбережения и повышения энергетической эффективности на 2012 год, в соответствии с протоколом № 1 заседания комиссии Министерства энергетики и жилищно-коммунального хозяйства Свердловской области по дополнительному отбору заявок муниципальных образований на предоставление субсидий из областного бюджета местным бюджетам муниципальных образований в Свердловской области на оснащение многоквартирных домов и зданий (строений, сооружений), находящихся в муниципальной собственности, приборами учета потребления энергетических ресурсов от 18.09.2012 г., протоколом № 2 заседания комиссии Министерства энергетики и жилищно-коммунального хозяйства Свердловской области по отбору заявок муниципальных образований на предоставление субсидий из областного бюджета местным бюджетам муниципальных образований в Свердловской области на проведение энергетических обследований зданий (строений, сооружений), находящихся в муниципальной собственности, за счет субсидии, полученной из федерального бюджета в 2012 году, в рамках реализации областной целевой программы «Энергосбережение в Свердловской области» на 2011—2015 годы в 2012 году от 07.11.2012 г. Правительство Свердловской области

ПОСТАНОВЛЯЕТ:

1. Утвердить:

1) распределение субсидии из областного бюджета местным бюджетам муниципальных образований в Свердловской области на оснащение многоквартирных домов и зданий (строений, сооружений), находящихся в муниципальной собственности, приборами учета потребления энергетических ресурсов между муниципальными образованиями, расположенными на территории Свердловской области, в 2012 году (прилагается);

2) распределение субсидии из областного бюджета местным бюджетам на проведение энергетических обследований зданий (строений, сооружений), находящихся в муниципальной собственности, за счет субсидии, полученной из федерального бюджета на реализацию региональной программы в области энергосбережения и повышения энергетической эффективности, между муниципальными образованиями, расположенными на территории Свердловской области, в 2012 году (прилагается).

2. Министерству энергетики и жилищно-коммунального хозяйства Свердловской области (Н.Б. Смирнов):

1) осуществлять функции главного администратора доходов областного бюджета и главного распорядителя средств областного бюджета, предоставляемых в 2012 году местным бюджетам в форме субсидий на оснащение многоквартирных домов и зданий (строений, сооружений), находящихся в муниципальной собственности, приборами учета потребления энергетических ресурсов и субсидий на проведение энергетических обследований зданий (строений, сооружений), находящихся в муниципальной собственности;

2) заключить с уполномоченными органами местного самоуправления муниципальных образований в Свердловской области соглашения о предоставлении в 2012 году субсидий из областного бюджета местным бюджетам на оснащение многоквартирных домов и зданий (строений, сооружений), находящихся в муниципальной собственности, приборами учета потребления энергетических ресурсов и субсидий на проведение энергетических обследований зданий (строений, сооружений), находящихся в муниципальной собственности;

3) представлять в Министерство энергетики Российской Федерации отчет о расходах областного бюджета, источником финансового обеспечения которых является субсидия из федерального бюджета, в соответствии с Соглашением от 15.10.2012 г. № 12/1403.0923400.521/02/166 между Министерством энергетики Российской Федерации и Правительством Свердловской области о предоставлении субсидии из федерального бюджета бюджету Свердловской области на реализацию региональной программы в области энергосбережения и повышения энергетической эффективности на 2012 год.

3. Контроль за исполнением настоящего постановления возложить на Заместителя Председателя Правительства Свердловской области С.М. Зырянова.

4. Настоящее постановление опубликовать в «Областной газете».

5. Настоящее постановление вступает в силу на следующий день после его официального опубликования.

Председатель Правительства
Свердловской области Д.В. Паслер.

УТВЕРЖДЕНО
постановлением Правительства
Свердловской области
от 21.11.2012 г. № 1303-ПП
«О распределении субсидий из федерального бюджета между муниципальными образованиями, расположенными на территории Свердловской области, на реализацию мероприятий областной целевой программы «Энергосбережение в Свердловской области» на 2011–2015 годы в 2012 году»

РАСПРЕДЕЛЕНИЕ
субсидии из областного бюджета местным бюджетам муниципальных образований в Свердловской области на оснащение многоквартирных домов и зданий (строений, сооружений), находящихся в муниципальной собственности, приборами учета потребления энергетических ресурсов между муниципальными образованиями, расположенными на территории Свердловской области, в 2012 году

№ п/п	Наименование муниципального образования	Объем средств субсидии (тыс. рублей)
1.	Каменский городской округ	2895,0
2.	Камышловский городской округ	11992,2
3.	Малышевский городской округ	567,6
4.	Город Нижний Тагил	8000,0
5.	Шалинский городской округ	4146,7
	Всего:	27601,5

УТВЕРЖДЕНО
постановлением Правительства
Свердловской области
от 21.11.2012 г. № 1303-ПП
«О распределении субсидий из федерального бюджета между муниципальными образованиями, расположенными на территории Свердловской области, на реализацию мероприятий областной целевой программы «Энергосбережение в Свердловской области» на 2011–2015 годы в 2012 году»

РАСПРЕДЕЛЕНИЕ
субсидии из областного бюджета местным бюджетам на проведение энергетических обследований зданий (строений, сооружений), находящихся в муниципальной собственности, за счет субсидии, полученной из федерального бюджета на реализацию региональной программы в области энергосбережения и повышения энергетической эффективности, между муниципальными образованиями, расположенными на территории Свердловской области, в 2012 году

№ п/п	Наименование муниципального образования	Объем средств субсидии (тыс. рублей)
1.	Муниципальное образование Алапаевское	85,58
2.	Ивдельский городской округ	405,0
3.	Камышловский городской округ	57,0
4.	Городской округ Красноуральск	215,37
5.	Нижнетуринский городской округ	237,05
	Всего:	1000,0

21.11.2012 г. № 1304-ПП
Екатеринбург

О внесении изменений в постановление Правительства Свердловской области от 08.04.2010 г. № 587-ПП «О порядке назначения на должность и освобождения от должности руководителей государственных унитарных предприятий Свердловской области, а также проведения конкурса на замещение вакантной должности руководителя государственного унитарного предприятия Свердловской области и аттестации руководителей государственных унитарных предприятий Свердловской области»

В целях повышения эффективности управления государственными унитарными предприятиями Свердловской области, руководствуясь Трудовым кодексом Российской Федерации, Федеральным законом от 14 ноября 2002 года № 161-ФЗ «О государственных и муниципальных унитарных предприятиях», Областным законом от 10 апреля 1995 года № 9-ОЗ «Об управлении государственной собственностью Свердловской области», Правительство Свердловской области

ПОСТАНОВЛЯЕТ:

1. Внести в Положение о порядке назначения на должность и освобождения от должности руководителей государственных унитарных предприятий Свердловской области, утвержденное постановлением Правительства Свердловской области от 08.04.2010 г. № 587-ПП «О порядке назначения на должность и освобождения от должности руководителей государственных унитарных предприятий Свердловской области, а также проведения конкурса на замещение вакантной должности руководителя государственного унитарного предприятия Свердловской области и аттестации руководителей государственных унитарных предприятий Свердловской области» («Областная газета», 2010, 21 апреля, № 129—130) с изменениями, внесенными постановлением Правительства Свердловской области от 30.12.2011 г. № 1860-ПП («Областная газета», 2012, 19 января, № 15—16), следующие изменения:

1) дополнить пунктом 5-1 следующего содержания:

«5-1. Представление о назначении руководителя предприятия вносит Председателю Правительства Свердловской области Министерство по управлению государственным имуществом Свердловской области в соответствии с результатами конкурса на замещение вакантной должности руководителя предприятия.»;

2) в пунктах 7, 8, 9, 12, 16 слова «департамент государственной службы, кадров и наград» заменить словами «Департамент кадровой политики»;

3) дополнить пунктом 9-1 следующего содержания:

«9-1. В случае назначения на должность руководителя предприятия гражданина, замещавшего должности государственной или муниципальной службы, перечень которых устанавливается нормативными правовыми актами Российской Федерации, в течение двух лет после его увольнения с государственной или муниципальной службы Министерство по управлению государственным имуществом Свердловской области в десятидневный срок с момента заключения трудового договора с указанным гражданином сообщает о заключении такого трудового договора представителю нанимателя (работодателю) государственного или муниципального служащего по последнему месту его службы в порядке, установленном нормативными правовыми актами Российской Федерации.»;

4) абзац четвертый пункта 16 изложить в следующей редакции:

«В течение 15 рабочих дней после освобождения от должности и расторжения трудового договора с руководителем предприятия Министерство по управлению государственным имуществом Свердловской области готовит проект распоряжения Правительства Свердловской области об организации проведения конкурса на замещение вакантной должности руководителя предприятия и представляет его на рассмотрение Председателю Правительства Свердловской области в порядке, установленном Регламентом Правительства Свердловской области, утвержденным постановлением Правительства Свердловской области от 22.04.2010 г. № 662-ПП «О Регламенте Правительства Свердловской области».»;

5) пункт 17 изложить в следующей редакции:

«17. До назначения победителя конкурса на должность руководителя предприятия Правительством Свердловской области Министерство по управлению государственным имуществом Свердловской области в соответствии с поручением (резолюцией) Председателя Правительства Свердловской области назначает исполняющего обязанности руководителя предприятия, оформив данное решение соответствующим приказом. Копия приказа в течение 5 календарных дней с момента издания данного приказа направляется в Департамент кадровой политики.

Предложения Министерства по управлению государственным имуществом Свердловской области по кандидатуре исполняющего обязанности руководителя предприятия направляются Председателю Правительства Свердловской области для выдачи соответствующего поручения (резолюции).»;

6) дополнить пунктом 17-1 следующего содержания:

«17-1. В случае назначения на должность исполняющего обязанности руководителя предприятия гражданина, замещавшего должности государственной или муниципальной службы, перечень которых устанавливается нормативными правовыми актами Российской Федерации, в течение двух лет после его увольнения с государственной или муниципальной службы Министерство по управлению государственным имуществом Свердловской области в десятидневный срок с момента заключения трудового договора с указанным гражданином сообщает о заключении такого трудового договора представителю нанимателя (работодателю) государственного или муниципального служащего по последнему месту его службы в порядке, установленном нормативными правовыми актами Российской Федерации.»;

7) пункт 23 изложить в следующей редакции:

«23. За невыполнение либо ненадлежащее выполнение руководителем предприятия своих должностных обязанностей Министерство по управлению государственным имуществом Свердловской области на основании поручения (резолюции) Председателя Правительства Свердловской области применяет к руководителю предприятия дисциплинарные взыскания, за исключением увольнения, в порядке, предусмотренном трудовым законодательством.

Увольнение как мера дисциплинарного взыскания применяется к руководителю предприятия на основании:

решения Председателя Правительства Свердловской области;

решения Председателя Правительства Свердловской области по представлению Министерства по управлению государственным имуществом Свердловской области;

решения Председателя Правительства Свердловской области по представлению отраслевого исполнительного органа.»;

8) в приложении «Примерный трудовой договор с руководителем государственного унитарного предприятия Свердловской области»:

пункт 12 раздела 3 дополнить подпунктом 3 следующего содержания:

«3) принимать в установленном законодательством порядке решения о привлечении к ответственности Руководителя;»;

пункт 15 раздела 4 дополнить абзацем следующего содержания:

«Руководитель не вправе получать иные выплаты, доплаты, надбавки, в том числе предусмотренные коллективным договором Предприятия.»;

пункт 23 раздела 5 изложить в следующей редакции:

«23. За невыполнение либо ненадлежащее выполнение Руководителем своих должностных обязанностей Уполномоченный орган вправе применить к нему следующие дисциплинарные взыскания:

1) замечание;

2) выговор.

Увольнение как мера дисциплинарного взыскания применяется к руководителю предприятия Правительством Свердловской области.»;

в пункте 39 раздела 7 слова «департамента государственной службы, кадров и наград» заменить словами «Департамента кадровой политики».

2. Внести в Положение о проведении конкурса на замещение вакантной должности руководителя государственного унитарного предприятия Свердловской области, утвержденное постановлением Правительства Свердловской области от 08.04.2010 г. № 587-ПП «О порядке назначения на должность и освобождения от должности руководителей государственных унитарных предприятий Свердловской области, а также проведения конкурса на замещение вакантной должности руководителя государственного унитарного предприятия Свердловской области и аттестации руководителей государственных унитарных предприятий Свердловской области» с изменениями, внесенными постановлением Правительства Свердловской области от 30.12.2011 г. № 1860-ПП, следующие изменения:

1) пункт 2 изложить в следующей редакции:

«2. Решение о проведении конкурса на замещение вакантной должности руководителя государственного унитарного предприятия Свердловской области принимает Правительство Свердловской области путем принятия соответствующего распоряжения Правительства Свердловской области, подготовленного Министерством по управлению государственным имуществом Свердловской области.»;

2) в пункте 24 слова «, и в течение 5 дней направляется Председателю Правительства Свердловской области» исключить;

3) пункт 25 изложить в следующей редакции:

«25. По результатам проведения конкурса Министерство по управлению государственным имуществом Свердловской области в течение 5 дней оформляет представление на имя Председателя Правительства Свердловской области о назначении победителя конкурса на должность руководителя.

На основании поручения Председателя Правительства Свердловской области Департамент кадровой политики подготавливает проект распоряжения Правительства Свердловской области о назначении победителя конкурса на должность руководителя предприятия.».

3. Внести в Положение о проведении аттестации руководителей государственных унитарных предприятий Свердловской области, утвержденное постановлением Правительства Свердловской области от 08.04.2010 г. № 587-ПП «О порядке назначения на должность и освобождения от должности руководителей государственных унитарных предприятий Свердловской области, а также проведения конкурса на замещение вакантной должности руководителя государственного унитарного предприятия Свердловской области и аттестации руководителей государственных унитарных предприятий Свердловской области» с изменениями, внесенными постановлением Правительства Свердловской области от 30.12.2011 г. № 1860-ПП, следующие изменения:

в пунктах 12, 14, 17, 18 слова «департамент государственной службы, кадров и наград» заменить словами «Департамент кадровой политики».

4. Контроль за исполнением настоящего постановления возложить на Министра по управлению государственным имуществом Свердловской области, Члена Правительства Свердловской области А.В. Пьянкова.

5. Настоящее постановление опубликовать в «Областной газете».

6. Настоящее постановление вступает в силу со дня его официального опубликования.

Председатель Правительства
Свердловской области Д.В. Паслер.

21.11.2012 г. № 1306-ПП
Екатеринбург

О внесении изменений в приложение к постановлению Правительства Свердловской области от 08.02.2012 г. № 102-ПП «О порядке осуществления государственными органами власти Свердловской области и (или) находящимися в их ведении казенными учреждениями бюджетных полномочий главных администраторов доходов бюджетов бюджетной системы Российской Федерации и закреплении за государственными органами власти Свердловской области источников доходов местных бюджетов»

В соответствии со статьей 101 Областного закона от 10 марта 1999 года № 4-ОЗ «О правовых актах в Свердловской области», Указом Губернатора Свердловской области от 22 июня 2012 года № 427-УГ «О Правительстве Свердловской области и исполнительных органах государственной власти Свердловской области» Правительство Свердловской области

ПОСТАНОВЛЯЕТ:

1. Внести в приложение «Источники доходов местных бюджетов, закрепляемые за главными администраторами доходов бюджета — органами государственной власти Свердловской области» к постановлению Правительства Свердловской области от 08.02.2012 г. № 102-ПП «О порядке осуществления государственными органами власти Свердловской области и (или) находящимися в их ведении казенными учреждениями бюджетных полномочий главных администраторов доходов бюджетов бюджетной системы Российской Федерации и закреплении за государственными органами власти Свердловской области источников доходов местных бюджетов» («Областная газета», 2012, 16 февраля, № 61—62) с изменениями, внесенными постановлением Правительства Свердловской области от 04.04.2012 г. № 341-ПП («Областная газета», 2012, 13 апреля, № 145—146), следующие изменения:

1) в графе 2 «Наименование главных администраторов доходов бюджетов и кодов классификации доходов бюджетов» слова «Министерство сельского хозяйства и продовольствия Свердловской области» заменить словами «Министерство агропромышленного комплекса и продовольствия Свердловской области», слова «Министерство социальной защиты населения Свердловской области» заменить словами «Министерство социальной политики Свердловской области», слова «Министерство природных ресурсов Свердловской области» заменить словами «Министерство природных ресурсов и экологии Свердловской области»;

2) дополнить приложение строками следующего содержания:

«056	Министерство транспорта и связи Свердловской области	
056 1 16 09 040 04 0000 140	Прочие поступления от денежных взысканий (штрафов) и иных сумм в возмещение ущерба, зачисляемые в бюджеты городских округов	».

2. Контроль за выполнением настоящего постановления возложить на Заместителя Председателя Правительства Свердловской области А.В. Орлова.

3. Настоящее постановление опубликовать в «Областной газете».

Председатель Правительства
Свердловской области Д.В. Паслер.

21.11.2012 г. № 1309-ПП
Екатеринбург

О внесении изменений в Положение о Министерстве промышленности и науки Свердловской области, утвержденное постановлением Правительства Свердловской области от 16.05.2008 г. № 456-ПП

В соответствии с пунктом 1 статьи 13 Областного закона от 24 декабря 1996 года № 58-ОЗ «Об исполнительных органах государственной власти Свердловской области», постановлениями Правительства Свердловской области от 25.07.2012 г. № 813-ПП «Об утверждении Порядка участия представителей Свердловской области в органах управления акционерных обществ, обществ с ограниченной ответственностью, их ревизионных комиссиях, учредителем (акционером, участником) которых является Свердловская область, и о признании утратившими силу некоторых правовых актов Правительства Свердловской области» и от 26.12.2011 г. № 1791-ПП «Об утверждении Перечня государственных унитарных предприятий Свердловской области, координацию деятельности которых в силу отраслевой принадлежности осуществляют исполнительные органы государственной власти Свердловской области и Управляющий делами Губернатора Свердловской области и Правительства Свердловской области», распоряжением Правительства Свердловской области от 04.02.2011 г. № 151-РП «Об утверждении Перечня акционерных обществ с участием Свердловской области, координация и регулирование в сфере деятельности которых возложены на исполнительные органы государственной власти Свердловской области» Правительство Свердловской области

ПОСТАНОВЛЯЕТ:

1. Внести в Положение о Министерстве промышленности и науки Свердловской области, утвержденное постановлением Правительства Свердловской области от 16.05.2008 г. № 456-ПП «О Министерстве промышленности и науки Свердловской области» (Собрание законодательства Свердловской области, 2008, № 5, ст. 655) с изменениями, внесенными постановлениями Правительства Свердловской области от 07.08.2008 г. № 821-ПП, от 22.05.2009 г. № 584-ПП, от 15.10.2009 г. № 1296-ПП (Собрание законодательства Свердловской области, 2009, № 10-3, ст. 1454), от 25.01.2010 г. № 43-ПП (Собрание законодательства Свердловской области, 2010, № 1-1, ст. 62), от 28.12.2011 г. № 1823-ПП («Областная газета», 2012, 14 января, № 8—10), от 08.08.2012 г. № 857-ПП («Областная газета», 2012, 11 августа, № 318—319), следующие изменения:

1) пункт 7 дополнить подпунктом 33 следующего содержания:

«33) в соответствии с правовыми актами Правительства Свердловской области:

координирует деятельность подведомственных государственных унитарных предприятий Свердловской области;

взаимодействует с открытыми акционерными обществами, акции которых находятся в государственной собственности Свердловской области, и осуществляет мониторинг эффективности их деятельности.»;

2) пункт 8 дополнить подпунктом 62 следующего содержания:

«62) осуществляет в соответствии с правовыми актами Правительства Свердловской области:

координацию деятельности подведомственных государственных унитарных предприятий Свердловской области;

взаимодействие с открытыми акционерными обществами, акции которых находятся в государственной собственности Свердловской области, и мониторинг эффективности их деятельности.».

2. Контроль за выполнением настоящего постановления возложить на Заместителя Председателя Правительства Свердловской области А.Ю. Петрова.

3. Настоящее постановление опубликовать в «Областной газете».

Председатель Правительства
Свердловской области Д.В. Паслер.

21.11.2012 г. № 1310-ПП
Екатеринбург

О наделении Министерства по управлению государственным имуществом Свердловской области полномочиями по утверждению технических проектов создания опорной межевой сети на территориях муниципальных образований в Свердловской области

В соответствии со статьей 6 Федерального закона от 24 июля 2007 года № 221-ФЗ «О государственном кадастре недвижимости», постановлением Правительства Российской Федерации от 05.06.2008 г. № 433 «Об утверждении Положения о создании геодезических сетей специального назначения», Областным законом от 04 ноября 1995 года № 31-ОЗ «О Правительстве Свердловской области», в целях реализации областной целевой программы «Создание системы кадастра недвижимости в Свердловской области» на 2012 год, утвержденной постановлением Правительства Свердловской области от 07.09.2011 г. № 1182-ПП «Об утверждении областной целевой программы «Создание системы кадастра недвижимости в Свердловской области» на 2012 год», Правительство Свердловской области

ПОСТАНОВЛЯЕТ:

1. Наделить Министерство по управлению государственным имуществом Свердловской области (А.В. Пьянков) полномочиями по утверждению технических проектов создания опорной межевой сети на территориях муниципальных образований в Свердловской области.

2. Контроль за выполнением настоящего постановления возложить на Министра по управлению государственным имуществом Свердловской области, Члена Правительства Свердловской области А.В. Пьянкова.

3. Настоящее постановление опубликовать в «Областной газете».

Председатель Правительства
Свердловской области Д.В. Паслер.

РАСПОРЯЖЕНИЕ

ГУБЕРНАТОРА СВЕРДЛОВСКОЙ ОБЛАСТИ

20.11.2012 г. № 461-РГ
г. Екатеринбург

О проведении Дней милосердия в Свердловской области в 2012 году

В целях развития благотворительной и добровольческой деятельности в Свердловской области:

1. Провести с 21 ноября по 21 декабря 2012 года в Свердловской области Дни милосердия, в том числе массовые благотворительные и добровольческие акции, подвести итоги благотворительной и добровольческой деятельности, осуществляемой в Свердловской области в 2012 году.

2. Правительству Свердловской области (Д.В. Паслер) разработать и утвердить план основных мероприятий по подготовке и проведению Дней милосердия.

3. Рекомендовать главам муниципальных образований, расположенных на территории Свердловской области, в период проведения Дней милосердия организовать массовые благотворительные акции, подвести итоги благотворительной и добровольческой деятельности, осуществляемой на территории муниципального образования в 2012 году, поощрить активных благотворителей и добровольцев.

4. Контроль за выполнением настоящего распоряжения возложить на Первого Заместителя Председателя Правительства Свердловской области В.А. Власова.

5. Настоящее распоряжение опубликовать в «Областной газете».

Губернатор
Свердловской области Е.В. Куйвашев.

ПРАВИТЕЛЬСТВО СВЕРДЛОВСКОЙ ОБЛАСТИ
МИНИСТЕРСТВО ФИНАНСОВ СВЕРДЛОВСКОЙ ОБЛАСТИ

ПРИКАЗ

19 ноября 2012 года № 429

г. Екатеринбург

О внесении изменений в Порядок ведения сводной бюджетной росписи областного бюджета, утвержденный приказом Министерства финансов Свердловской области от 14.01.2009 г. № 1

В соответствии со статьей 217 Бюджетного кодекса Российской Федерации и Областным законом от 25 ноября 1994 года № 8-ОЗ «О бюджетном процессе в Свердловской области»

ПРИКАЗЫВАЮ:

1. Внести в Порядок ведения сводной бюджетной росписи областного бюджета, утвержденный приказом Министерства финансов Свердловской области от 14.01.2009 г. № 1 «О Порядке ведения сводной бюджетной росписи областного бюджета» («Областная газета», 2009, 22 июля, № 218), с изменениями, внесенными приказами Министерства финансов Свердловской области от 06.07.2009 г. № 57 («Областная газета», 2009, 22 июля, № 218), от 15.12.2009 г. № 165 («Областная газета», 2009, 29 декабря, № 403-404), от 22.12.2010 г. № 394 («Областная газета», 2010, 29 декабря, № 474-476), от 25.05.2011 г. № 201 («Областная газета», 2011, 4 июня, № 194-196), от 10.01.2012 г. № 1 («Областная газета», 2012, 17 января, № 11-12), от 12.07.2012 г. № 241 («Областная газета», 2012, 17 июля, № 281-282), следующие изменения:

1) часть двенадцатую пункта 5 дополнить подпунктом 23 следующего содержания:

«23) 300 — изменения, вносимые в связи с прекращением действия утвержденных показателей сводной бюджетной росписи планового периода.»;

2) дополнить пунктом 13 следующего содержания:

«13. Одновременно с утверждением сводной бюджетной росписи областного бюджета на очередной финансовый год и плановый период Министерство финансов Свердловской области вносит изменения в сводную бюджетную роспись и лимиты бюджетных обязательств, предусматривающие прекращение действия утвержденных показателей сводной бюджетной росписи и лимитов бюджетных обязательств в части планового периода.

Прекращение действия показателей сводной бюджетной росписи и лимитов бюджетных обязательств планового периода осуществляется путем оформления справок об изменении сводной росписи и лимитов бюджетных обязательств.».

2. Настоящий приказ вступает в силу на следующий день после его официального опубликования.

3. Контроль за исполнением настоящего приказа возложить на первого заместителя Министра финансов Свердловской области С.Д. Климук.

4. Настоящий приказ опубликовать в «Областной газете».

Министр
Г.М. Кулаченко.

ОБЪЯВЛЕНИЕ

Законодательное Собрание Свердловской области объявляет о приеме документов для участия в конкурсе на замещение вакантной должности государственной гражданской службы Свердловской области консультанта информационно-аналитического управления аппарата Законодательного Собрания Свердловской области.

Требования к кандидатам:

высшее профессиональное образование;

стаж государственной гражданской службы Российской Федерации (государственной службы иных видов) не менее двух лет либо стаж работы по специальности не менее четырех лет;

профессиональные знания и навыки, необходимые для исполнения должностных обязанностей:

- умение обобщать и анализировать информацию, готовить справочные, информационные и аналитические материалы, работать с документами, четко излагать мысли как письменно, так и устно;

- владение коммуникативными навыками, необходимыми для эффективного взаимодействия с различными организациями, ведомствами, государственными органами;

- владение различными методами работы с информацией, в том числе с использованием различных баз в сети Интернет, компьютерной и другой оргтехникой, а также необходимым программным обеспечением.

- знание Конституции Российской Федерации; федеральных законов, Устава и законов Свердловской области применительно к исполнению своих должностных обязанностей, правам и ответственности; указов Президента Российской Федерации и постановлений Правительства Российской Федерации, иных нормативных правовых актов Российской Федерации и Свердловской области, регулирующих отношения, связанные с гражданской службой; нормативных правовых актов Законодательного Собрания Свердловской области; нормативных методических документов, касающихся деятельности Законодательного Собрания Свердловской области;

Для участия в конкурсе необходимо представить следующие документы:

1) собственноручно заполненную и подписанную анкету (с приложением фотографии 4х6) по форме, установленной распоряжением Правительства Российской Федерации от 26.05.2005 г. № 667-р (смотри справочно-право-вую систему «КонсультантПлюс»);

2) копию паспорта или заменяющего его документа;

3) копию трудовой книжки и иных документов, подтверждающих трудовую (служебную) деятельность гражданина;

4) копии документов о профессиональном образовании (по желанию гражданина — о дополнительном профессиональном образовании, о присвоении ученой степени, ученого звания), заверенные нотариально или кадровыми службами по месту работы (службы);

5) медицинское заключение о состоянии здоровья по учетной форме № 001-ГС/У, утвержденной Минздравсоцразвития РФ от 14.12.2009 г. № 984н.

Документы представляются в течение 21 дня со дня опубликования объявления о конкурсе.

Документы принимаются по адресу: 620031, г. Екатеринбург, ул. Бориса Ельцина, 10, к. 708, 709, справки по телефонам: 354-75-64, 354-75-59 в рабочие дни с понедельника по пятницу с 09.00 до 17.00 часов.

Информация о конкурсе размещена на сайте Законодательного Собрания Свердловской области: www.duma.midural.ru.

ПРАВИТЕЛЬСТВО СВЕРДЛОВСКОЙ ОБЛАСТИ

ПОСТАНОВЛЕНИЯ

16.11.2012 г. № 1295-ПП
Екатеринбург

Об изменении и установлении границ лесопарковой зоны и зеленой зоны в границах части кварталов 18, 84, 91, 100, 104—110 Городского участка Городского участкового лесничества государственного казенного учреждения Свердловской области «Камышловское лесничество»

В соответствии со статьей 82 Лесного кодекса Российской Федерации, постановлением Правительства Российской Федерации от 14.12.2009 г. № 1007 «Об утверждении Положения об определении функциональных зон в лесопарковых зонах, площади и границ лесопарковых зон, зеленых зон», постановлением Правительства Свердловской области от 28.12.2010 г. № 1905-ПП «Об утверждении Положения, структуры и предельного лимита штатной численности Департамента лесного хозяйства Свердловской области», приказом Департамента лесного хозяйства Свердловской области от 17.09.2012 г. № 1070 «Об утверждении проектной документации по изменению и установлению границ лесопарковой зоны и зеленой зоны в границах части кварталов 18, 84, 91, 100, 104—110 Городского участка Городского участкового лесничества государственного казенного учреждения Свердловской области «Камышловское лесничество» и рассмотрев границы лесопарковой зоны и зеленой зоны в границах части кварталов 18, 84, 91, 100, 104—110 Городского участка Городского участкового лесничества государственного казенного учреждения Свердловской области «Камышловское лесничество», Правительство Свердловской области

ПОСТАНОВЛЯЕТ:

1. Изменить и установить границы лесопарковой зоны и зеленой зоны в границах части кварталов 18, 84, 91, 100, 104—110 Городского участка Городского участкового лесничества государственного казенного учреждения Свердловской области «Камышловское лесничество» (прилагаются).
2. Контроль за выполнением настоящего постановления возложить на Заместителя Председателя Правительства Свердловской области И.Э. Бондарева.
3. Настоящее постановление вступает в силу на следующий день после его официального опубликования в «Областной газете».

Председатель Правительства
Свердловской области Д.В. Паслер.

К постановлению Правительства
Свердловской области
от 16.11.2012 г. № 1295-ПП

Границы лесопарковой зоны и зеленой зоны в границах части кварталов 18, 84, 91, 100, 104–110 Городского участка Городского участкового лесничества государственного казенного учреждения Свердловской области «Камышловское лесничество»

Общая площадь Камышловского лесничества по состоянию на 01 января 2012 года составляет 178239,0 га. В состав Камышловского лесничества входят 5 участковых лесничеств. Структура Камышловского лесничества представлена в таблице 1 и на карте-схеме 1.

Таблица 1

Структура государственного казенного учреждения Свердловской области «Камышловское лесничество»

№ п/п	Наименование участковых лесничеств	Наименование участков, урочищ, входящих в участковые лесничества	Административный район	Общая площадь (га)
1	2	3	4	5
1.	Пульниковское	Пульниковский	Муниципальное образование Камышловский муниципальный район	17639,0
2.	Городское	Городской	Муниципальное образование Камышловский муниципальный район	5598,0
			Камышловский городской округ	2478,0
		Итого		8076,0
		Камышловский	Муниципальное образование Камышловский муниципальный район	17123,0
Итого				25199,0
3.	Пышминское	Пышминский	Пышминский городской округ	12652,0
		Печеркинский	Пышминский городской округ	21617,0
		1-й Северный	Пышминский городской округ	5901,0
		2-й Северный	Пышминский городской округ	6796,0
Итого				46966,0
4.	Четкаринское	Четкаринский	Пышминский городской округ	22929,0
		Мостовской	Пышминский городской округ	15134,0
		1-й Южный	Пышминский городской округ	6838,0
		2-й Южный	Пышминский городской округ	4954,0
Итого				49855,0
5.	Камышловское	урочище акционерное общество закрытого типа «Галкинское»	Муниципальное образование Камышловский муниципальный район	1841,0
		урочище акционерное общество закрытого типа «Обуховское»	Муниципальное образование Камышловский муниципальный район	1446,0
		урочище государственное унитарное предприятие птицесовхоз «Камышловский»	Муниципальное образование Камышловский муниципальный район	2070,0
		урочище закрытое акционерное общество совхоз «Скатинский»	Муниципальное образование Камышловский муниципальный район	4806,0
		урочище крестьянское хозяйство Тетерина	Муниципальное образование Камышловский муниципальный район	3,0
		урочище крестьянское хозяйство «Бутырки»	Муниципальное образование Камышловский муниципальный район	807,0
		урочище акционерное общество закрытого типа «Кочневское»	Муниципальное образование Камышловский муниципальный район	7233,0
		урочище акционерное общество закрытого типа «Квашнинское»	Муниципальное образование Камышловский муниципальный район	4780,0
		урочище товарищество с ограниченной ответственностью «Куровское»	Муниципальное образование Камышловский муниципальный район	2677,0
		урочище крестьянское хозяйство Бухарова	Муниципальное образование Камышловский муниципальный район	1180,0
		урочище крестьянское хозяйство Буянкина	Муниципальное образование Камышловский муниципальный район	4,0
		урочище акционерное общество закрытого типа «Калиновское»	Муниципальное образование Камышловский муниципальный район	2184,0
		урочище акционерное общество закрытого типа «Захаровское»	Муниципальное образование Камышловский муниципальный район	6729,0
		урочище сельскохозяйственный производственный кооператив «Надежда»	Муниципальное образование Камышловский муниципальный район	2801,0
		урочище крестьянское хозяйство Никифорова	Муниципальное образование Камышловский муниципальный район	6,0
		урочище крестьянское хозяйство Харланова	Муниципальное образование Камышловский муниципальный район	1,0
		урочище крестьянское хозяйство Пономарева	Муниципальное образование Камышловский муниципальный район	12,0
Итого				38580,0
Итого по муниципальному образованию Камышловский муниципальный район				78940,0
Итого по Пышминскому городскому округу				96821,0
Итого по Камышловскому городскому округу				2478,0
Всего по лесничеству				178239,0

Территориальное расположение Камышловского лесничества на территории Свердловской области отражено на карте-схеме 1.

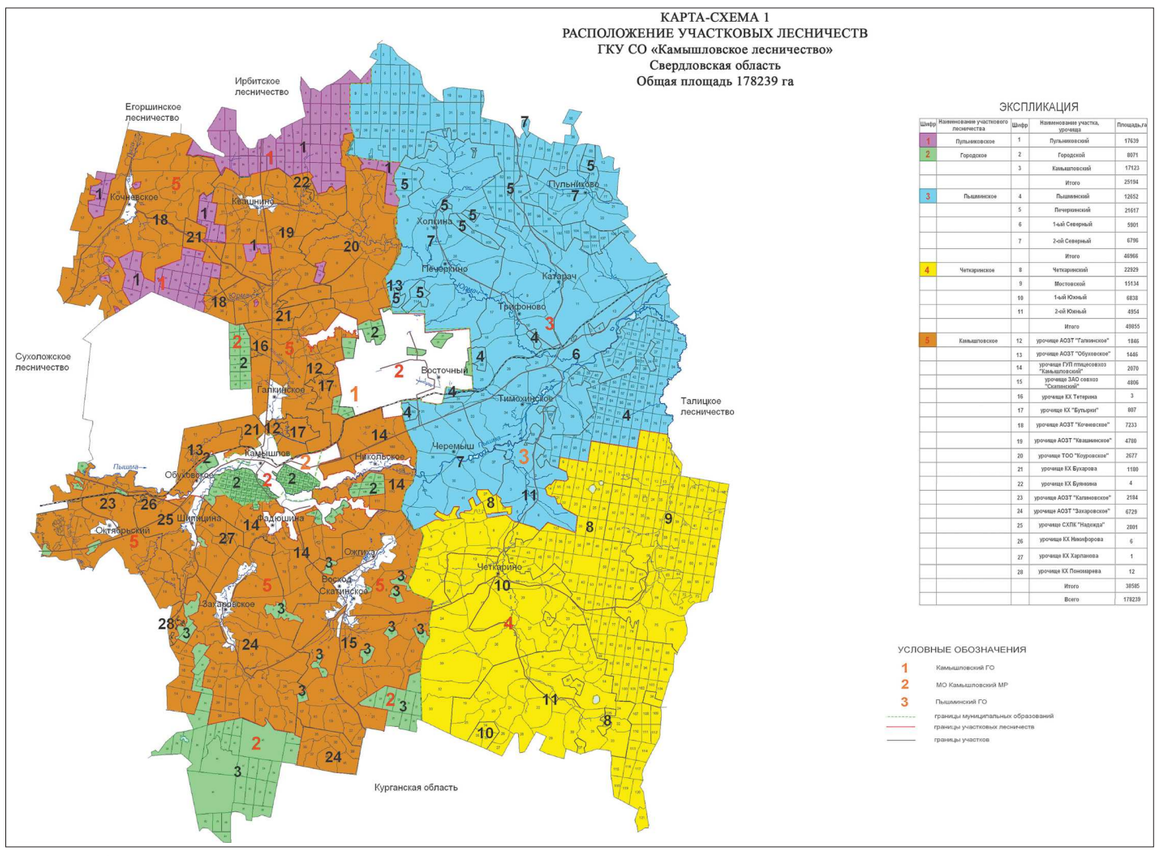

Все леса Камышловского лесничества по целевому назначению разделены на:
1) защитные;
2) эксплуатационные.

На долю эксплуатационных лесов приходится большая часть территории Камышловского лесничества — 86 процентов, защитные леса составляют 14 процентов. Распределение лесов по целевому назначению приводится в таблице 2.

Состав земель лесного фонда и земель иных категорий, на которых расположены леса

Земли, на которых расположены леса	Наименование муниципального образования	Площадь муниципального образования (кв. км)	Наименование лесничества (лесопарка)	Площадь земель, на которых расположены леса (га)								Лесистость территории (процентов)
				всего	в том числе по целевому назначению лесов			лесные земли	в том числе покрытые лесной растительностью			
					защитные	эксплуатационные	резервные		всего	из них лесными насаждениями с преобладанием		
										хвойных древесных пород	мягколиственных древесных пород	
Земли лесного фонда	Камышловский городской округ	2478	Камышловское	178239	25041	153198	–	157095	152919	144595	8324	42
	Муниципальное образование Камышловский муниципальный район	78940										
	Пышминский городской округ	96821										

Характеристика лесных участков, отнесенных к категории защитности «Леса, выполняющие функции защиты природных и иных объектов (зеленые зоны)»

В целях использования лесов для выполнения работ по строительству, реконструкции, эксплуатации линейных объектов.

Лесной (земельный) участок расположен в части кварталов 91, 100, 104, 105, 106, 107, 108, 109, 110 Городского участка Городского участкового лесничества Камышловского лесничества в административных границах муниципального образования Камышловский муниципальный район и в части квартала 84 Городского участка Городского участкового лесничества Камышловского лесничества в административных границах Камышловского городского округа. Общая площадь лесного участка составляет 19,0 га.

В соответствии с данными государственного лесного реестра вышеуказанные кварталы Городского участка Городского участкового лесничества Камышловского лесничества отнесены к защитным лесам, категория защитности — леса, выполняющие функции защиты природных и иных объектов (лесопарковые зоны).

Распределение по целевому назначению лесов и категориям защитных лесов по кварталам и их частям приведено в таблице 3.

Таблица 3

Поквартальная ведомость лесных участков, отнесенных к категории защитности «Леса, выполняющие функции защиты природных и иных объектов (зеленые зоны)».
Существующее подразделение лесов по целевому назначению и категориям защитных лесов

Целевое назначение лесов	Участковое лесничество	Участок	Номера кварталов	Номера выделов	Площадь (га)
1	2	3	4	5	6
Всего лесов					19,0
ЗАЩИТНЫЕ ЛЕСА — всего					19,0
в том числе					
леса, выполняющие функции защиты природных и иных объектов, — всего					19,0
в том числе					
лесопарковые зоны	Городское	Городской	часть квартала: 84	выделы: 19, 22, 23, 24	3,3
			часть квартала: 91	выделы: 8, 9, 10	2,0
			часть квартала: 100	выделы: 17, 18, 19	1,6
			часть квартала: 104	выделы: 1, 6	2,7
			часть квартала: 105	выделы: 1, 4	1,4
			часть квартала: 106	выделы: 1, 10, 11	1,6
			часть квартала: 107	выделы: 1, 16, 17	1,1
			часть квартала: 108	выделы: 1, 6, 7	2,6
			часть квартала: 109	выделы: 1, 5, 6	1,5
			часть квартала: 110	выделы: 1, 14	1,2
Итого по участку					19,0
Итого по участковому лесничеству					19,0
Всего по лесничеству					19,0

Примечание: Части кварталов и выделов остаются в этой категории защитности или отнесены к другим категориям защитных лесов.

Документами лесного планирования Свердловской области не дифференцирован режим использования, охраны, защиты и воспроизводства лесов в различных частях лесопарковой зоны, в связи с чем функциональные зоны в лесопарковой зоне не выделены.

Территориальное размещение лесных участков с указанием границ населенных пунктов и муниципальных образований в Свердловской области, на территориях которых установлена категория защитности — леса, выполняющие функции защиты природных и иных объектов (зеленые зоны), участковых лесничеств, категорий защитных лесов и кварталов, представлено на карте-схеме 2.

Характеристика равноценных лесных участков для включения в состав лесопарковых зон

Лесной (земельный) участок общей площадью 19,0 га расположен в части квартала 18 Городского участка Городского участкового лесничества Камышловского лесничества в административных границах муниципального образования Камышловский муниципальный район.

В соответствии с данными государственного лесного реестра квартал 18 Городского участка Городского участкового лесничества Камышловского лесничества отнесен к защитным лесам с категорией защитности — леса, выполняющие функции защиты природных и иных объектов (зеленые зоны).

Распределение по целевому назначению лесов и категориям защитных лесов по кварталам и их частям приведено в таблице 5.

Таблица 5

Поквартальная ведомость лесных участков, отнесенных к категории защитных лесов «Леса, выполняющие функции защиты природных и иных объектов (лесопарковые зоны)».
Существующее подразделение лесов по целевому назначению и категориям защитных лесов

Целевое назначение лесов	Участковое лесничество	Участок	Номера квартала	Номера выделов	Площадь (га)
Всего лесов					19,0
ЗАЩИТНЫЕ ЛЕСА — всего					19,0
в том числе					
леса, выполняющие функции защиты природных и иных объектов, — всего					19,0
в том числе					
зеленые зоны			часть квартала: 18	выделы: 10, 12, 17, 18, 19, 20, 21, 31	19,0
Итого по участку					19,0
Итого по участковому лесничеству					19,0
Всего по лесничеству					19,0

Примечание: Части кварталов и выделов остаются в этой категории защитности или отнесены к другим категориям защитных лесов.

Территориальное размещение лесных участков с указанием границ населенных пунктов и муниципального образования в Свердловской области, на территории которого установлена категория защитности — леса, выполняющие функции защиты природных и иных объектов (лесопарковая зона), участковых лесничеств, категорий защитных лесов и кварталов, представлено на карте-схеме 2.

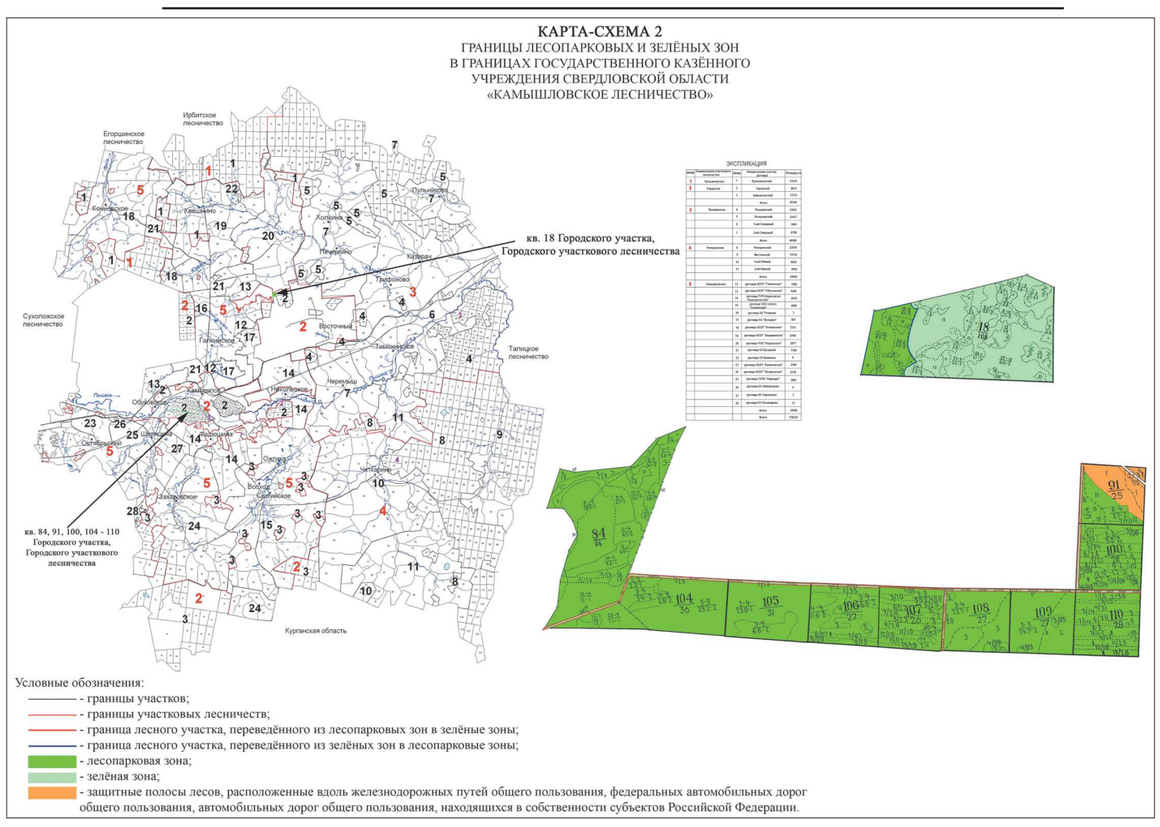

21.11.2012 г. № 1323-ПП
Екатеринбург

О внесении изменений в состав территориальной комиссии города Качканара по делам несовершеннолетних и защите их прав, утвержденный постановлением Правительства Свердловской области от 24.01.2006 г. № 73-ПП

Руководствуясь статьей 5 Закона Свердловской области от 28 ноября 2001 года № 58-ОЗ «О профилактике безнадзорности и правонарушений несовершеннолетних в Свердловской области», в связи с кадровыми перемещениями членов территориальной комиссии города Качканара по делам несовершеннолетних и защите их прав Правительство Свердловской области

ПОСТАНОВЛЯЕТ:

1. Внести изменения в состав территориальной комиссии города Качканара по делам несовершеннолетних и защите их прав, утвержденный постановлением Правительства Свердловской области от 24.01.2006 г. № 73-ПП «Об утверждении Положения о территориальной комиссии города Качканара по делам несовершеннолетних и защите их прав и ее состава» (Собрание законодательства Свердловской области, 2006, № 1-2, ст. 87) с изменениями, внесенными постановлением Правительства Свердловской области от 24.05.2010 г. № 819-ПП («Областная газета», 2010, 01 июня, № 186—187), изложив его в новой редакции (прилагается).
2. Контроль за выполнением настоящего постановления возложить на Первого Заместителя Председателя Правительства Свердловской области В.А. Власова.
3. Настоящее постановление опубликовать в «Областной газете».

Председатель Правительства
Свердловской области Д.В. Паслер.

К постановлению Правительства
Свердловской области
от 21.11.2012 г. № 1323-ПП

СОСТАВ
территориальной комиссии города Качканара по делам несовершеннолетних и защите их прав

1. Хайс Татьяна Николаевна — председатель территориальной комиссии
2. Холкина Оксана Николаевна — ответственный секретарь территориальной комиссии

Члены территориальной комиссии:

3. Бузмакова Татьяна Николаевна — ведущий инспектор государственного казенного учреждения занятости населения Свердловской области «Качканарский центр занятости»
4. Голомидов Павел Сергеевич — исполняющий обязанности председателя Комитета по делам молодежи, культуре и спорту Качканарского городского округа (по согласованию)
5. Горяева Екатерина Семёновна — ведущий специалист по осуществлению контроля за соблюдением прав обучающихся Управления образованием Качканарского городского округа (по согласованию)
6. Данилин Сергей Анатольевич — руководитель Качканарского межрайонного следственного отдела Следственного управления Следственного комитета Российской Федерации по Свердловской области (по согласованию)
7. Домнина Галина Николаевна — заместитель главного врача по детству и родовспоможению государственного бюджетного учреждения здравоохранения Свердловской области «Качканарская центральная городская больница»
8. Кюйц Наталья Анатольевна — ведущий специалист отдела семейной политики, опеки и попечительства, социальных гарантий и льгот территориального отраслевого исполнительного органа государственной власти Свердловской области — Управления социальной политики Министерства социальной политики Свердловской области по городу Качканару
9. Лобанова Алёна Павловна — директор муниципального образовательного учреждения дополнительного образования детей «Дом детского творчества» (по согласованию)
10. Назарова Надежда Леонидовна — директор государственного бюджетного учреждения социального обслуживания населения Свердловской области «Центр социальной помощи семье и детям города Качканара»
11. Прилуцкая Валерия Сергеевна — начальник отдела участковых уполномоченных полиции и по делам несовершеннолетних межмуниципального отдела Министерства внутренних дел Российской Федерации «Качканарский» (по согласованию)
12. Сусанова Лариса Владимировна — заместитель начальника территориального отраслевого исполнительного органа государственной власти Свердловской области — Управления социальной политики Министерства социальной политики Свердловской области по городу Качканару
13. Фоминых Анатолий Викторович — заведующий наркологическим отделением государственного бюджетного учреждения здравоохранения Свердловской области «Качканарская центральная городская больница»

Ты мне доверяешь?

Сегодня многие водители могут смело выбросить рукописную доверенность на право управления машиной

Станислав БОГОМОЛОВ

Соответствующее постановление правительства РФ вступило в силу с сегодняшнего дня. Теперь при себе должны быть три необходимых документа — права, свидетельство о регистрации авто и полис ОСАГО.

Но не забывайте: если вы садитесь за руль чужой машины, то либо этот самый полис не должен иметь ограничения по количеству допущенных к этой машине водителей, либо ваши данные должны быть вписаны в этот документ. Если же нет – то вы рискуете деньгами, сумма штрафа – 300 рублей. Понятно, что чем больше вы впишете в полис своей машины пользователей, тем дороже он вам обойдётся.

И ещё – доверенность водителям отныне не понадобится только в том случае, если вы передвигаетесь по дорогам России. Если вы планируете выезжать за пределы РФ, снять машину с учёта, продать, представлять интересы владельца в ГИБДД, то нотариально заверенная доверенность – обязательна!

Разговоры о том, что с введением ОСАГО «рукописка» потеряла всякий смысл и надо бы её отменить, шли давно. Дело в том, что, согласно КоАП, за езду без доверенности машину могли отправить на штрафную стоянку. Наказание суровое, а сделать «рукописку» можно за пять минут буквально на коленке, тогда как полис ОСАГО — уже серьёзный документ, полностью подтверждающий право на управление и распространяющееся на него страхование от гражданской ответственности водителя в случае ДТП.

Вопрос об отмене рукописных доверенностей ставила и Госдума. В 2010 году парламент уже рассматривал законопроект от ЛДПР. В нём предлагалось внести поправки в закон «Об ОСАГО», разрешив управлять автомобилем всем лицам, вписанным в полис, без доверенностей. Однако тогда документ был отклонён под тем предлогом, что существуют страховки и без ограничения перечня лиц, допущенных к управлению машиной, чем могут воспользоваться угонщики. И вот всё решилось чудесным образом одним постановлением правительства.

КСТАТИ

В европейских странах давно уже не существует никаких доверенностей на право управления автомобилем. Благополучно почили в бозе они и в Грузии, Латвии и Беларуси.

МЫСЛИ ПО ПОВОДУ

Как вы относитесь к идее еженедельных выплат зарплаты?

Владимир СОКОЛОВ, владелец интернет-магазина:

– Возможно, работникам получать зарплату каждую неделю будет удобно. Я сам когда-то несколько лет работал на таком предприятии, где работодатель по своей собственной инициативе выдавал получку каждую пятницу. Мне это нравилось. Кстати, такая система здорово стимулировала трудиться лучше, поскольку сразу был виден результат твоей деятельности. Но сейчас я сам – работодатель, и мне новый закон будет невыгоден. Увеличится документооборот, соответственно, бухгалтер будет работать больше. Я плачу ему за объём работы, значит, его зарплату придётся увеличивать. Расходы возрастут, прибыльность бизнеса снизится. Вполне возможно, что в итоге придётся снижать зарплату работникам.

Андрей ВЕТЛУЖСКИХ, председатель Федерации профсоюзов Свердловской области:

–Мы рассматриваем предложение платить людям зарплату каждую неделю под углом гарантий людям. Думаю, такое нововведение (без ущемления других параметров зарплаты) будет помогать нам в случаях задержек зарплаты. Профсоюзы при еженедельных выплатах могли бы более оперативно реагировать на эти задержки, а по требованию профсоюзов это делали бы и надзорные инстанции. Новый порядок выплат способствовал бы также оперативному мониторингу того, есть ли у работодателя проблемы с выплатой зарплаты или это желание сэкономить на людях.

Ещё один плюс возможного нововведения. У нас небольшая месячная инфляция, но так или иначе она сказывается на зарплате. А когда её будут выдавать каждую неделю, то заработанные деньги будут меньше страдать от обесценивания.

Вот эти два аргумента и позволяют нам достаточно позитивно отнестись к этому предложению.

Мария ПОПОВА, консультант по подбору персонала международного кадрового агентства:

–Мне кажется, инициатива выплачивать зарплату каждую неделю будет мешать людям самостоятельно учиться планировать свой бюджет на месяц. Финансовая грамотность населения в России и так не на самом высоком уровне. Кроме этого, есть сторона вопроса, которая касается работодателей. Если потребуется дополнительно рассчитывать персоналу зарплату, это приведёт к увеличению издержек на работу бухгалтеров. Также компании будут нести затраты на увеличение банковских транзакций. А если кому-то требуется получить деньги в срочном порядке, когда до зарплаты ещё далеко, я бы посоветовала оформлять кредитные карты с льготным периодом погашения задолженности, при этом пользователи не платят комиссий и штрафов, только годовое содержание. Такие возможности есть. Да и банального «в долг» у знакомых ещё никто не отменял.

Татьяна ФРОЛОВА, водитель трамвая в Екатеринбурге:

– Я голосую двумя руками за то, чтобы получать зарплату каждую неделю. Мой заработок – 17 тысяч рублей в месяц. Едва-едва хватает на жизнь, иногда до получки дотянуть не удаётся. Пусть платили бы зарплату маленькими частями, но чаще. Тогда я смогла бы распределить деньги более равномерно, и всегда в кармане была бы наличка.

Наталья К., блогер:

– Это значит - будут дополнительная отчётность и куча новых бумажек. Говорят только на словах, что легче станет налогообложение и отчётность, а на деле с каждым годом всё больше обязанностей и налогов, а прав – меньше. Я индивидуальный предприниматель, являюсь работодателем, и ещё одна воспитываю и содержу четверых детей. Штат у меня маленький, но вместо того чтобы зарабатывать деньги и иметь свободное время для детей, я ношусь с отчётами по налоговым инспекциям, пенсионным и прочим фондам. Неужели власть считает, что мало мы ещё отчитываемся?!..

ЛАРИСА ЛАЗАРЕВА

На снимке только часть большой семьи Надежды и Виктора Зырянцевых. Интересно, за сколько минут исчезнет с блюда эта гора беляшей?

Есть ещё такие женщины в русских селеньях

Для Надежды Зырянцевой большая семья никогда не была в тягость

Лариса ЛАЗАРЕВА

Случайное знакомство с этой женщиной возродило мою веру в счастливое многодетное материнство.

Надежда Зырянцева из посёлка Фабричное Туринского городского округа сама выросла в большой семье, где было девять ребятишек. С будущим мужем знали друг друга с раннего детства: жили рядом, росли вместе. После свадьбы попытались было устроиться в Екатеринбурге, но городская жизнь не понравилась, и они вернулись в родные края.

Первой в семье родилась дочь Оксана, через год появился сынок, назвали Олегом. Потом Валентина, Виталик и Дима.

–Даже не знаю, что бы я без них делала? – недоумевает моя героиня. – Говорят, что тяжело растить такую ораву. Я особых трудностей не испытывала. Как могут быть в тягость собственные дети? Хотя пережили много, особенно в перестройку, но ни разу не подумала: «Было бы их поменьше...».

В разговор вступает Оксана:

–Голодными не сидели. Папа с мамой просто не допустили бы этого. Сколько помню, всегда держали корову, другую живность, засаживали огород. Когда в доме есть молоко, картошка, мясо, капуста, какой тут голод? Тем более мама у нас отличный повар и стряпуха, ещё и заявки у нас принимала, что приготовить. Я своих троих детей так не балую, как мама нас в своё время. И одеты были не хуже других, чисто и опрятно, это тоже мамина заслуга. Как она всё успевала? Ведь дома не сидела, работала.

Но, оказывается, в семье Зырянцевых не пятеро, а шестеро детей! После выросших ребятишек в доме осталось много доброй одежды, понесла её Надежда в детский дом. Там и встретила свою дочку – Настеньку: «Это была любовь с первого взгляда. Сначала брали девочку на выходные, она быстро со всеми подружилась и стала нам родной».

Надежде Зырянцевой 50 лет. На вид не дашь: молодая, энергичная, воспитывает внуков. Пока их семеро: у Оксаны трое, у Олега – двое, у Валентины – близняшки. Но это только начало, ведь подрастают младшие. Пришёл из армии Виталик. Дима – студент ирбитского политехнического техникума. Настенька пока школьница.

В селе Надежду Валентиновну уважают. Два года назад её материнский труд по заслугам оценило государство: наградило знаком отличия «Материнская доблесть». А уж как супруг ценит свою вторую половину! Они вместе уже 30 лет.

СПРАВКА

В Туринском городском округе насчитывается 415 многодетных семей: 223 живут в сельской местности, 192 – в Туринске. В них воспитываются 1411 детей. Самые большие семьи – где семеро детей, таких в районе – три.

«Семьёй года – 2012» стали Сердитовы из Ревды

Самые инициативные и творческие свердловчане накануне Дня матери получили подарки и поздравления в Театре эстрады

Лариса ХАЙДАРШИНА

В этой семье из женщин – лишь мама. Остальные – мужчины: папа Сергей Валентинович, сыновья Сергей, Никита, Коля, Алёша и ещё один мальчик на подходе (тьфу-тьфу!)

– Муж во всём помогает, – объясняет Галина Николаевна. – Да не только пол мыть и готовить! Мальчишек в садик отвозит, занимается с ними, книжки читает, рисует, мастерит, песни поёт. Недаром же он победил в конкурсе «Самый лучший папа».

Сергей Валентинович – электрик, работает на Среднеуральском металлургическом заводе, а по совместительству – ещё и на турбазе «Аракаевская». Там же, в оздоровительном лагере, работает педагогом-организатором и жена. А кроме того, у них своё хозяйство – земли 23 сотки и гуси. Остаётся лишь удивляться, как они при этом успевают не только в конкурсах участвовать, но ещё и в походы ходить: туризм – их увлечение.

– Из всех семей-претендентов на звание «Семья года» мы выбрали именно Сердитовых – за их активную жизненную позицию, – рассказывает Ольга Татарчук, пресс-секретарь министерства социальной политики Свердловской области. – Это очень разносторонняя семья: они и поют, и танцуют, и рисуют, и актёрским мастерством владеют прекрасно, и трудолюбием отличаются. Папа сам прикладным творчеством увлекается, конструированием, судомоделированием, и сыновей научил поделки делать. А главное – они никогда не остаются в стороне от общественной жизни. И детей воспитывать успевают, и другим пример подают.

Вместе с семьёй Сердитовых призы получили и другие гости праздника – победители областных конкурсов «Женщина года», «Самый лучший папа», «Лучшая семья», «Такие разные мамы». Всем им подарили плазменные телевизоры. «Лучшей семьёй» стали Падиковы из Тавды, в конкурсе «Такие разные мамы» победила Ирина Зотеева из Алапаевска, а «Женщиной года» признана Лариса Рожкова из Старопышминска.

В следующем году конкурс «Семья года» будет проводиться в 21-й раз. Отборочные туры начнутся весной. Желаете поучаствовать, показать себя и посмотреть на других? Ваши заявки уже ждут в управлениях социальной политики по месту жительства.

ЛАРИСА ХАЙДАРШИНА

Самая-самая творческая семья Свердловской области

25 НОЯБРЯ – ДЕНЬ МАТЕРИ

Уважаемые жители Свердловской области!

В последнее воскресенье ноября в России традиционно отмечается День матери – трогательный и светлый праздник, посвящённый самому дорогому и важному человеку. Сердечное, уважительное, бережное отношение к матери – главное чувство в жизни каждого человека.

В целом на социальные нужды в Свердловской области тратится свыше 70 процентов областного бюджета. Особое внимание уделяется поддержке материнства и детства.

В Екатеринбурге и во многих других городах Среднего Урала продолжается устойчивый демографический прирост населения. Значительно увеличилось число семей с несколькими детьми, сейчас в нашем регионе проживает свыше 27 тысяч таких семей.

В Свердловской области вступил в силу закон об областном материнском капитале. Он распространяется на все семьи, в которых с 2011 года появился или появится третий ребёнок. Только в будущем году на реализацию закона будет направлено 875 миллионов рублей. Средства материнского капитала в размере 100 тысяч рублей можно будет потратить на улучшение жилищных условий или получение образования. Важно отметить, что предусмотрена ежегодная индексация данной суммы.

Свердловская область стала одним из первых регионов России, где был утвержден знак отличия «Материнская доблесть». С 2007 года им были награждены уже свыше 2300 матерей, воспитавших пятерых и более детей. В будущем году обязательно будет продолжено и вручение знака отличия «Совет да любовь», который вручается супружеским парам, прожившим в браке свыше 50 лет. На эти цели будет выделено 177 миллионов рублей, на 10 миллионов больше, чем в нынешнем году.

Дорогие женщины!

От всей души поздравляю вас с Днём матери! Ваш вклад в воспитание нового поколения уральцев поистине бесценен. Желаю, чтобы вы всегда ощущали заботу и поддержку со стороны родных и близких, сыновей и дочерей. Крепкого вам здоровья, радости, мира и семейной гармонии. Будьте счастливы и любимы!

Губернатор Свердловской области
Евгений КУЙВАШЕВ

Сотрудницы зоопарка берут «декретный отпуск» по уходу за детёнышами хищников

АРХИВ ЕКАТЕРИНБУРГСКОГО ЗООПАРКА

Наталья Гусева работает в зоопарке пятнадцать лет, с 2004 года заведует отделом хищников. Замужем. Мама двух взрослых дочерей. На её попечении в зоопарке: львы, тигры, ягуары и прочие «мясоеды». Дома держит обыкновенных кошек

Плодовитостью радуют многие обитатели екатеринбургского зверинца, особенно крупные кошки. Но далеко не все из них способны самостоятельно выкормить потомство. Выручают люди.

Среди сотрудниц зоопарка есть своя почётная «звериная мама» – Наталья Гусева. За последние два года она выходила белого тигрёнка Сахи, двух малышей ягуара и пару детёнышей пум. А это — бессонные ночи и хлопотные дни – кормить новорождённых приходится каждый час. Не раз по-матерински спасали жизнь подопечным «контактного зоопарка» и сотрудники просветительского отдела. Бдительно следят за появлением птенцов орнитологи. Если требуется, сотрудники зоопарка берут отпуск и выхаживают детёнышей дома.

Хорошо, что большинство животных зоопарка не обделено материнскими инстинктами. Белая бенгальская тигрица Хинду, сурикаты Жасмин и Муза, канадская пума Юта, молодая рысь Майя и её мать Букашка, кенгуру Бонни – все они ежегодно приносят потомство, выкармливая и воспитывая своих малышей. Первое место в числе «почётных мам» занимает львица Симба. За свою долгую жизнь она родила и самостоятельно выкормила 37 львят.

Татьяна КОВАЛЁВА

С ДНЁМ РОЖДЕНИЯ!

Вчера заместитель директора государственного бюджетного учреждения здравоохранения Свердловской области «Уральский институт кардиологии» Марина Самуиловна ФРЕЙДЛИНА отметила очередной день рождения. С этим событием её поздравляет член Совета Федерации Федерального Собрания РФ Михаил ПОНОМАРЁВ:

— Уважаемая Марина Самуиловна! Примите мои искренние поздравления по случаю вашего дня рождения!

Ваш жизненный путь связан с благородным делом: вы возвращаете самое дорогое, что есть у человека — его здоровье, а зачастую и саму жизнь. Ваши заботливые руки и доброе сердце, душевная щедрость и отзывчивость, профессионализм и ответственность определяют творческое отношение к работе, которая стала призванием. Сегодня десятки талантливых учеников, воспитанных вами, достойно продолжают ваши светлые начинания.

От всей души желаю вам крепкого здоровья, отличного настроения, благополучия! Пусть стимулом новых побед в жизни и в профессии для вас будут уважение коллег, благодарность пациентов, любовь и внимание близких!

Информация о регулируемой деятельности ЗАО «Невьянский цементник» опубликована на сайте: http://www.eurocement.ru/ страница: http://www.eurocement.ru/cntnt/rus/press/informaciy3.html

«С этими ребятами мы можем выйти в премьер-лигу»

1

–Вы как-то скромно умолчали о своей роли...

–Я бы вообще никого не хотел выделять. Нынешний результат – заслуга всех, кто так или иначе причастен к «Уралу». Ребята бьются на поле, зная, что позади них надёжный тыл. Мы все работаем как один механизм, живём одной большой семьёй. Конечно, огромная заслуга в достигнутом результате президента клуба Григория Викторовича Иванова. Он – генератор идей. Очень помогают и поддерживают клуб власти региона. Председатель правительства Денис Паслер возглавляет совет директоров «Урала». И это не номинальный руководитель. Он реально вникает в дела клуба... Мы все объединены одной идеей выхода команды в премьер-лигу.

–Перед началом нынешнего сезона сложилась щекотливая ситуация. Де-юре вы занимали пост главного тренера команды. Де-факто же обязанности наставника выполнял Сергей Булатов, который не мог быть главным из-за отсутствия необходимой тренерской лицензии «Pro». Как вы делили между собой обязанности? Не было ли между вами конкуренции?

–Нет. Я соблюдал профессиональную этику и не вмешивался ни в учебно-тренировочный процесс, ни в формирование состава на матчи. Я просто юридически числился главным тренером. Готовил команду к чемпионату он, начинал чемпионат тоже он. Я приезжал только на игры, смотрел какие-то тренировки. Но я никогда не вмешивался в процесс подготовки команды, никогда не ставил под сомнение его работу, хотя подходы у нас с ним разные. Ведь только тренер отвечает за результат... Ну а потом, когда я встал у руля команды, были изменены требования к ребятам. Они, кстати, восприняли это нормально. У нас полнейший контакт, потрясающий микроклимат в команде. Мне приятно работать с такими профессионалами. Я уверен, что при должном отношении к делу мы решим задачу выхода в премьер-лигу.

–В «Урал» на должность главного тренера вы приходите уже во второй раз. Впервые – в сезоне 2003 года. Тогда вы сменили у руля команды Олега Кокарева, дела у которого в «Урале» складывались неважно – клуб находился в подвале турнирной таблицы. В этом году вы вновь стали «пожарным», полноценно заняв кресло главного тренера уже после пятого тура, когда в отставку был отправлен Сергей Булатов. Не страшно ли было заходить второй раз в одну и ту же реку?

–Не было абсолютно никакого страха. Я с удовольствием принял приглашение Григория Викторовича возвратиться в клуб. Тем более что мы с Ивановым не переставали поддерживать связь все эти годы. Если же сравнивать тогдашнее и нынешнее положение дел – это «две большие разницы». За последние годы произошли огромные изменения. В 2003-м почти не было никакой инфраструктуры. И тем не менее болельщики «Урала» со стажем должны помнить: в первом круге того чемпионата команда набрала, по-моему, всего шесть очков, тогда как во втором круге, при мне – 35. И нам совсем-совсем немного не хватило, чтобы сохранить прописку в первом дивизионе. Тогда я говорил Григорию Викторовичу, что, если создавать по-настоящему хорошую команду, надо начинать с инфраструктуры. И он очень вдумчиво подходил к этому вопросу: была приобретена база, для футболистов созданы необходимые условия, в надлежащее состояние приведён газон на «Уралмаше», заработала детская спортшкола. Так что сейчас созданы все условия для работы профессиональной команды. Работает база «Бажовия» с натуральным газоном с подогревом и искусственным покрытием. С открытием красавца Центрального стадиона арена на «Уралмаше» фактически стала нашей второй тренировочной базой. Там же есть искусственное поле, где занимаются наши мальчишки. В декабре, как вы знаете, на Уралмаше начнёт работать ещё футбольный манеж. А в наших климатических условиях это огромнейший плюс. Поэтому, принимая предложение Григория Викторовича возглавить команду, я прекрасно понимал: здесь есть все условия для профессиональной работы.

–Какие изменения вы привнесли в команду, сменив теперь уже не номинально, а реально на посту главного тренера Сергея Булатова?

–С моей точки зрения, изменения произошли существенные. Во-первых, это коснулось подхода к учебно-тренировочному процессу, на который у нас с Сергеем Александровичем были разные взгляды. В частности, у него в тренировках много неспецифической работы. У меня же совсем другой подход: всё через мяч. Во-вторых, была изменена игровая схема. Если при Булатове команда пыталась играть 4-3-3, то мы перешли на классический вариант 4-4-2, который в зависимости от сильных и слабых сторон соперника может изменяться.

–Почти на каждой послематчевой пресс-конференции комментарий выбранной на игру тактики вы начинаете словами: «Мы изучили соперника...». Как я понимаю, в клубе ведётся большая аналитическая работа?

–Да, аналитическая работа идёт постоянно. Перед каждой игрой у нас проходит теоретическое занятие, на котором мы изучаем ближайших соперников: просматриваем их сильные и слабые стороны, определяем недочёты в их оборонительных действиях, анализируем исполнение стандартов. Отталкиваясь от всей этой информации, мы определяем тактику и формируем состав.

–В предыдущие сезоны под конец чемпионата нашу команду начинали косить ничьи. Как удалось избавить команду от «осенней хандры»?

–У нас простой принцип: каждая игра – главная. Если выигрываем, долго не радуемся. Если терпим какую-то неудачу, то анализируем произошедшее и двигаемся дальше. Ну а что касается наших лучших в ФНЛ показателей по забитым (46) и пропущенным (13) голам, то это заслуга не какой-то одной линии, а всей команды. Я вновь никого не хотел бы выделять.

–Согласитесь, что весной «Уралу» будет полегче. Всё-таки щадящее расписание: почти всех лидеров принимаем дома, в гостях встречаемся с аутсайдерами.

–Я с таким мнением не согласен. Хотя, если брать чистую статистику, то да, шесть матчей из оставшихся 11 мы играем дома. Но ведь в числе прочих встречаемся с лидерами: «Томью», «Нефтехимиком», «Сибирью», «Балтикой», «Ротором», «Уфой». Это все те команды, которые входят в лидирующую группу чемпионата, борются за попадание в премьер-лигу – напрямую или через стыковые матчи. Те же команды, которые располагаются внизу таблицы, тоже не нужно сбрасывать со счетов. Начинается период дозаявок. Команды обязательно усилятся. Да и вообще на «Урал» – одного из лидеров чемпионата – настрой особый. Так что борьба будет жёсткой в каждом матче без исключения. Поэтому в Москве после игры с «Торпедо» мы с ребятами переговорили и пришли к выводу, что расслабляться нельзя ни в коем случае. Но сейчас мы, естественно, уходим в небольшой отпуск. Он нам необходим как воздух.

–Почему, если вы сейчас на ходу?

–С одной стороны, команда показывает очень привлекательный футбол. Об этом говорят как специалисты, так и журналисты с болельщиками. С другой стороны, вы знаете наши проблемы, которые преследуют нас на протяжении почти всего сезона – травмы игроков. Иногда у нас доходило до 11 серьёзно травмированных футболистов. Из восьми защитников могли играть трое-четверо, потому что Тумасян, Ойеволе и Новиков травмированы. Вьештица тоже долго не играл. Средняя линия в последних матчах вообще осталась без крайних полузащитников: травмированы Щаницын, Сафрониди, Берхамов. После операции полгода пропустил Петрович, после операции полтора месяца восстанавливался и не тренировался Асеведо. Травмы мучили Герка, Гогниева, у Семакина перелом лицевой кости... Долго всех перечислять. Другая команда в такой ситуации потеряла бы много очков. Но «Урал» с честью вышел из непростой ситуации. С девятого места после пятого тура мы закрепились на второй позиции и создали хороший очковый задел перед преследователями на вторую часть чемпионата.

–Есть народная примета: большое число травмированных в команде – к активным действиям на трансферном рынке в межсезонье.

–Тренерский штаб понимает, что в команде есть позиции, которые надо усиливать. Но мы убеждены, что на данном этапе необходимо восстановить (в плане здоровья) и сохранить ту команду, которая есть сейчас. Потому что нынешние футболисты «Урала», по моему мнению, способны решить задачу выхода в премьер-лигу. Но всё же нам надо будет точечно провести селекцию. На некоторые позиции – не будут пока уточнять, какие именно, – придут люди, которые бы могли составить конкуренцию нашим абсолютно квалифицированным игрокам. Но повторюсь: я верю в наших ребят. Просто сейчас очень многое будет зависеть от того, как все они восстановятся после сложнейшего чемпионата, как проведём подготовительный период. Дай Бог, чтобы у нас всё получилось.

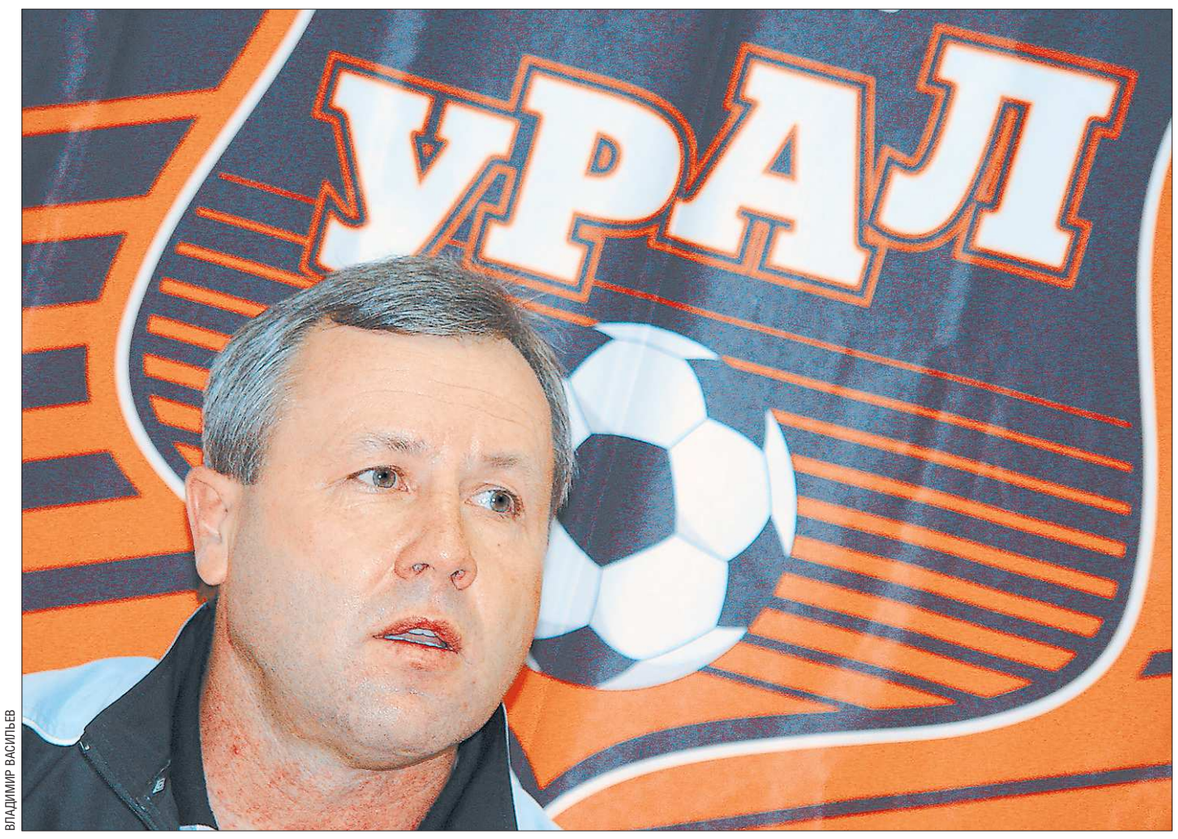

ВЛАДИМИР ВАСИЛЬЕВ

Под руководством Павла Гусева «Урал» провёл 18 матчей (16 – в чемпионате ФНЛ и ещё два – в Кубке России), в которых потерпел лишь два поражения: от лидера чемпионата ФНЛ томской «Томи» (2:3) и в серии пенальти 1/16 финала Кубка России от махачкалинской «Анжи». Три матча были сведены вничью. Кроме того, одержано 13 побед

КУЛЬТПОХОД

«Чайная читальня» отмечает день рождения. Первый!

Год назад стартовал проект Свердловской областной библиотеки для детей и юношества «Детская чайная читальня», в рамках которого аналогичные читальни открылись ещё в нескольких городах области – Тугулыме, Серове, Сысерти, Первоуральске, Камышлове. Годовщину проекта организаторы и книгочеи отметят на Фестивале читающих семей.

Идея проекта – возрождение традиций семейного чтения, в чём библиотеки решили помочь родителям. Для этого каждое последнее воскресенье месяца, в один день и час, детские библиотеки области приглашали маленьких читателей, их пап и мам на встречу с лучшей современной детской книгой. Девиз – «Давайте читать вместе! Покажем нашим детям, что чтение – одно из самых увлекательных занятий».

Читали исключительно вслух. А к «обязательной программе» прилагались просмотр мультиков, мастер-классы по рисованию и лепке. А ещё – ароматный чай с десертом.

За год юные уральцы прочли в этих «чайных читальнях» книги замечательных детских писателей С.Нурдквиста, К.ДиКамилло, С.Козлова, М.Бонда, Э.Карла, А.Лобела, Т.Крюковой. И вот в предстоящее воскресенье Свердловская областная детско-юношеская библиотека приглашает к себе на фестиваль самые читающие семьи из городов области. В программе – конкурс «Папа, мама, я – читающая семья», награждение активных книгочеев, выставка «По страницам любимых книг». И, конечно, – чаепитие. Библиотека ждёт на праздник юных читателей и их родителей.

Ирина КЛЕПИКОВА

Учреждения культуры получат гранты в 2013 году

Правительство Свердловской области учредило десять грантов по миллиону рублей для культурно-досуговых организаций.

Эти средства можно будет потратить на приобретение профильного клубного оборудования, зрительских кресел, музыкальных инструментов, мебели и инвентаря. «Для сохранения, поддержки и развития самобытной культуры региона необходимы музыкальные инструменты, концертные костюмы, транспорт для осуществления гастрольной деятельности, профессиональная аудио- и видеозапись номеров», – подчеркнул министр культуры Свердловской области Алексей Бадаев.

Конкурс на присуждение грантов будет объявлен в начале 2013 года по двум номинациям: «Городские учреждения культурно-досугового типа» (четыре гранта) и «Сельские учреждения культурно-досугового типа» (шесть грантов).

Елена ЧУРОЧКИНА

ПРЕСС-СЛУЖБА ХК «СПУТНИК»

В ходе нынешнего сезона «Спутник» опустился на 24-е место, а затем поднялся на седьмое

«Спутник» пересёк экватор

Тагильские хоккеисты борются за попадание в тройку ВХЛ

Сергей УРАЛОВ

21 ноября хоккейный клуб «Спутник» из Нижнего Тагила сыграл 26-й матч в чемпионате Высшей хоккейной лиги (ВХЛ) сезона 2012/2013 годов, пройдя, таким образом, экватор первого круга чемпионата. С каким багажом вошла наша команда во вторую половину розыгрыша турнира?

Нынешний чемпионат ВХЛ «Спутник» начал ни шатко ни валко. Плавные подъёмы по турнирной таблице сменялись резкими спадами вплоть до 24-го места (из 27 участвующих команд). Но в середине октября результаты клуба стабилизировались и «Спутник» в 15 матчах одержал 12 побед. Медленно, но верно тагильчане стали пробираться на верх турнирной таблицы. Сейчас «Спутник» идёт на седьмой строчке, отставая от замыкающего тройку призёров «Южного Урала» всего на шесть баллов. Но по одному из показателей тагильчане всё же идут на первом месте. «Спутник» - самая забивающая команда ВХЛ. На её счету 83 шайбы (3,19 за игру).

Таковы итоги. Каковы же прогнозы на второй отрезок первого этапа чемпионата? Когда этот вопрос задают главному тренеру «Спутника» Алексею Фетисову, всегда слышится ответ из разряда «поживём – увидим…». Алексей Дмитриевич – наставник строгий, загадывать ничего любит. На послематчевых пресс-конференциях слова: «Хорошая сегодня была игра!» от него можно услышать редко. Чаще: «Тяжёлая была игра», «Безобразно играли!», «Слабых команд в ВХЛ нет», «Будем работать над ошибками», «Работать надо всем: и нападению, и защите, и вратарской линии».

Но, может быть, именно благодаря этой суровости, передающейся от тренера игрокам и не позволяющей расслабляться, команда и идёт вперёд. Ведь ещё одно любимое выражение Алексея Фетисова – «Всё впереди!». В том числе, будем надеяться, и запланированный плей-офф!

Там, где сбываются мечты

В Ивдельской детской школе искусств по вечерам занимаются взрослые

Надежда МИЗИНА

В самом деле, как здорово, что в наше непростое время, когда мы сплошь и рядом слышим о том, как мало внимания уделяется культуре, взрослые люди могут найти себя в том или ином творчестве. Так давайте заглянем на эти взрослые уроки в Ивдельскую школу искусств.

На первом этаже ДШИ, в зале хореографии, с ивдельчанками через день (а точнее – вечер) под ритмичную музыку занимаются хореографы – молодые специалисты Марина Журавлёва и Ольга Поглазова. Возраст «учениц» куда больше, но женщины, отдавая несколько часов в неделю своей красоте и здоровью, уже с лёгкостью выполняют упражнения на растяжку мышц с элементами йоги, занимаются гимнастикой на коврике, знают и оттачивают первоосновы хореографии у станка, танцуют. «О, посмотрел бы кто на нас прошлой зимой, – сказали мне женщины в минутном перерыве, – какие мы были все «тугие», а сейчас заниматься одно удовольствие!».

Также по вечерам приходит на «уроки» в ДШИ группа «керамистов». С ними занимается ещё один молодой специалист, художник-керамист Евгения Кругляк. Днём у неё идут занятия с детьми, а вечером к ней приходят мамы и даже… бабушки. Знакомство с керамикой все начали с простейших форм: жгутиков, тарелочек, стаканчиков… Позднее стали заниматься отливками, росписью, узнали способы декорирования. Как сказала одна из «учениц», всё это приносит им большое удовольствие, просто детская мечта исполнилась! У каждой уже есть любимые изделия – это всё для себя, но в перспективе думают одаривать и друзей (те уже просят!). Правда, отдавать свои первые вещицы пока что жаль – они такие забавные: блестят глазурью миниатюрные слоники; как будто вырезаны из слоновой кости пасхальные яйца с ажурной вязью; декоративные тарелочки, ларцы, серьги, бусы. «На выходе» из одних терпеливых рук – столовый набор в японском стиле, из других – театральная маска, а вот уже почти готова золотая рыбка. Все эти работы небольшого объёма – печь для обжига маленькая, но как только будет куплена большая, перейдут на более крупные формы.

На втором этаже, где отделение изобразительного искусства, – яркий свет и особая тишина: здесь урок живописи даёт Надежда Бедских. На бумаге под лёгкими касаниями кисточек у пока ещё неопытных «художников» появляются нежные букеты цветов. За время учёбы любители изобразительного искусства многое узнали: они изучили цвета, познакомились с их оттенками, научились смешивать краски, накладывать их, видеть перспективу. А ещё были коллажи из бумаги, плетение гобеленов, практические занятия по лоскутной технике, сейчас вот – акварель. Скоро они перейдут к графике, а потом начнут писать тематические картины.

Всё это стало возможным благодаря инициативе директора ДШИ Елены Утарбаевой. Для неё это тоже было мечтой. Несколько месяцев назад на занятия в ДШИ ходило немного взрослых людей, а сейчас здесь занимаются уже шесть групп. Но и это ещё не всё: в ближайшее время в ДШИ планируют заняться коллективным музицированием, благо преподаватели по вокалу в школе тоже есть.

Ивдельская детская школа искусств в последние два-три года заметно изменилась, сейчас у коллектива молодой руководитель, а это много значит для творческого развития личности. Дети любят свою школу, теперь её полюбили и взрослые. Школа развивается, в декабре здесь будет открыта ещё и художественная галерея, где лучшие работы детей, их мам и бабушек будут представлены любителям искусства Ивдельского городского округа.