ОБЛАСТНАЯ ГАЗЕТА

Газета издается с 8 марта 1990 года. Выходит 5 раз в неделю.

Среда, 6 апреля 2011 года

№ 109 (5662). Цена в розницу — свободная.

ВАЖНО

Эта треть – не лишняя

Юлия ВИШНЯКОВА

Увеличить зарплату учителей на 30 процентов предложил премьер России Владимир Путин на заседании правительства. По его словам, надо разработать программу, с помощью которой зарплата школьного учителя будет доведена до средней зарплаты в экономическом секторе в соответствующем регионе.

Разговор о том, что на результатах работы школьного учителя строится весь интеллектуальный потенциал нации, а из-за низкой заработной платы престиж профессии падает, начал присутствовавший на заседании спикер Госдумы Борис Грызлов. Этот посыл и был поддержан премьером.

За счёт каких средств произойдёт это повышение? Владимир Путин отметил, что регионы тратят на развитие школьного образования 620 миллиардов рублей. Из них 560 миллиардов рублей идёт на зарплату учителям, а 60 миллиардов рублей – на ремонт школ и закупку нового оборудования. Премьер предложил помочь регионам в части приведения в порядок образовательных учреждений, а высвободившиеся средства направить на повышение зарплат учителей.

Цифры, которые приводил Владимир Путин как средние по России, практически полностью совпадают с данными по Свердловской области. Так, по данным Госкомстата, в январе 2011 года средняя зарплата в промышленности составляла 21790 рублей, в то время как в системе образования она равнялась 14173 рублям. Но это зарплата по системе образования в целом, по зарплате же учителей данных за этот год ни в областном министерстве общего и профессионального образования, ни в свердловском профсоюзе работников народного образования и науки пока нет. Но, судя по статистике за 2010 год, средняя зарплата учителя составила 15585 рублей.

Говорить о том, что зарплата учителей не растёт, наверное, нельзя. Растёт, но очень незаметно. Напомним, в основе системы оплаты труда учителей, на которую школы области стали переходить с 2008 года, лежит нормативно-подушевое финансирование: это когда на каждого ученика государство выделяет определённую сумму денег. Зарплата педагога состоит из базовой части, компенсационных выплат и стимулирующей части. Долгое время средств на формирование стимулирующих фондов не хватало. 1 сентября 2010 года он был увеличен и составил около 20 процентов от общего фонда оплаты труда. А 1 декабря в школах, как и в других учреждениях области, на семь процентов был увеличен фонд оплаты труда.

–Социальная напряжённость среди педагогов очень высокая, – отмечает заместитель председателя Свердловской областной организации профсоюза работников народного образования и науки Сергей Ленчевский. – По сути, зарплата педагогов не повышалась с 2008 года и не индексировалась. Небольшое увеличение стимулирующей части – это не индексация в том смысле, в котором это предусмотрено Трудовым кодексом. Ожидаемое повышение зарплаты, по словам премьера, не станет механическим, оно будет проводиться при подтверждении квалификации и с участием профсоюзных организаций.

Теперь вопрос роста зарплаты – дело престижа. И не только учительского.

Скоро сказка сказывается. Скоро ль дело сделается? Фото Александра ЗАЙЦЕВА

Была у Коляды избушка деревянная...

У самого знаменитого театра области появилась надежда обрести новый дом

Наталья ПОДКОРЫТОВА

«Я вот всё думаю: может, Бог есть? И он исправит эту главную несправедливость, которая и меня, и вообще всех вменяемых в нашем городе в последние двадцать лет просто убивает. Нет, не меня касающуюся. Плевать мне – я со своим театром и в избушке нашей проживу ещё сто лет. А касается это жизни нашего замечательного города, прославившегося только убийством царя, Ельциным и Букиным».

Так написал в своём ЖЖ Николай Коляда, как только ему стало «стопудово» точно известно что у его театра наконец-то появится свой дом. В последний раз о необходимости этого Николай Владимирович эмоционально говорил на встрече губернатора Мишарина с блогерами. После чего Александр Сергеевич в своём ЖЖ констатировал: «Искренне смеялся, слушая аргументацию талантливого земляка в защиту своего театра. Представил мысленно, как он ведёт репетиции… А если серьезно, то постараюсь помочь».

Коляда-театр существует с начала нынешнего века. Сначала были совместные проекты знаменитого драматурга и режиссёра с академической драмой, с «Театроном», на сценах которых появлялись выдающиеся спектакли. В 2004 году «Коляда-театр» обзавёлся-таки собственной труппой и своим первым домом – легендарным и горемычным подвалом на улице Ленина, откуда выезжали со слезами от бессилья и несправедливости творимого. Благодаря тогдашнему министру культуры Наталье Ветровой переехали в деревянный особняк на Тургенева, который со скоростью и усердием одержимых (с помощью волонтёров, друзей и просто энтузиастов) привели в порядок, создав колоритный, в полном смысле авторский Театр-Дом. Оба слова с большой буквы, так как они в случае с Колядой абсолютно равнозначны и равновелики. Но как бы ни был прелестен особнячок, где ютится труппа Солнца русской драматургии, в какой бы восторг ни приводила обстановка и атмосфера всякого зрителя, особенно попадающего туда впервые и особенно иностранного, проблем хватало. Пожарные деревянным зданиям интересуются с особым пристрастием, закулисье, мягко говоря, тесновато: гримёрки только две – М. и Ж., декорации хранить негде, и некоторые спектакли (особо громоздкие) приходится снимать с репертуара. Да и зал не вмещал всех желающих. Чтобы заработать на зарплату, на коммуналку, на прочие обязательные расходы, приходится играть по 50-60 спектаклей в месяц. Это, правда, очень много. Словом, нужен театру новый дом.

Круги по воде после губернаторско-блогерского диалога пошли довольно быстро. Предлагали разные варианты. Остановились на очень привлекательном (особенно с географических позиций) дворике в центре Екатеринбурга. Николай Владимирович тут же оценил смысловую нагрузку места: на задворках торгового центра, где прежде располагался драмтеатр. «Это значит для меня лично: никогда не умрёт «старая драма». Никогда не исчезнут Охлупин, Максимов, Захарова, Гецов, Шатрова, Буйный, Чермянинов, Денисенкова, Ламочкина, Апитин, Кадочников, Сморавская, Кисловский, Петров, Мельницкий, Марченко, Мелехов, Кирилличев, Умпелева, Воронин, Соколов, Битюцкий, и ещё сто, двести человек, когда-то работавших в этом театре моей юности, а ещё сто миллионов человек зрителей, которые с 30-го года прошлого века в этом театре, в нашей старой драме, себя сделали, людьми себя сделали, воспитали – мечтали, любили, страдали, жили. Чёрт побери: жили. Не будет там, на намоленном месте, магазина. А будет - театр. Будет, зараза!» – продолжает в своём ЖЖ Коляда.

Стр. 2 ▸▸

Рыбалка в мутной воде

Бесплатно забросить удочку теперь можно далеко не везде

Анатолий ГУЩИН

Впервые в России прошли акции протеста рыболовов, не согласных с принятием поправок в закон РФ «О рыболовстве и сохранении водных биологических ресурсов». Примкнули к акции и рыбаки Среднего Урала. Их требование – доработать закон, сделать его чётким и ясным. В настоящее время в нём непонятно прописано самое главное – за что именно рыболовы должны платить владельцам водоёмов.

Многие уральцы ходят на рыбалку как на праздник. Фото Анатолия ГУЩИНА

Действительно, в законе говорится, что любительское и спортивное рыболовство отныне осуществляется по путёвкам (документам, подтверждающим заключение договора возмездного оказания услуг). Чтобы его получить, рыболов должен предъявить паспорт или иной документ, удостоверяющий личность. По договору исполнитель обязуется по заданию заказчика совершить определённые действия, а заказчик – их оплатить.

–Сколько мы ни вчитывались в закон, но так и не поняли, что значат эти слова. Что такое «определённые действия»? – говорит инспектор отдела государственного контроля, надзора, охраны водных биологических ресурсов и среды их обитания по Свердловской области Нижнеобского территориального управления Елена Кислицына. – Ведь сам факт выписки путёвки можно тоже рассматривать как «определённые действия». Таким образом, получается, что уже только за одно это владелец водоёма вправе брать с рыбака деньги.

Именно так все и поняли. Владельцы водоёмов, разумеется, обрадовались, а вот рыболовы-любители возмутились. Да так, что провели шумную акцию прямо в центре Москвы, на Пушкинской площади. И наговорили в лицо руководителю Федерального агентства по рыболовству Андрею Крайнему много неприятностей.

Рыболовы Свердловской области на площадях не собирались, пикетов не выставляли. Члены Каменск-Уральской городской федерации спортивного рыболовства, например, выразили своё недовольство прямо на льду реки Исети. Высверлили коловоротами лунки, которые составили три крупных слова: «Нет платной рыбалке!» Это послание было хорошо видно пассажирам и водителям личного автотранспорта, проезжающим по Байновскому мосту в центре города.

Однако, по словам членов Екатеринбургского городского общества охотников и рыболовов, акции протеста на этом не закончатся. Есть намерения провести собрания в первичных коллективах и направить свои резолюции в Государственную Думу. Требование то же: убрать из закона всю муть!

На шум, поднятый рыболовами, отреагировал даже председатель правительства России Владимир Путин, кстати, тоже большой любитель посидеть на берегу с удочкой. Во время недавней встречи с А.Крайним спросил его прямо: «Зачем вы пугаете нас, рыбаков-любителей, какими-то возможными сборами за рыбную ловлю?».

Глава Росрыболовства ответил уклончиво. Мол, это журналисты вносят путаницу. Забывают, что платная рыбалка вводится не везде. Есть огромное количество водоёмов, где можно ловить рыбу совершенно бесплатно.

Сразу после того, как А.Крайнего освистали в Москве, он разразился несколькими интервью для СМИ. И во всех заявил, что рыболовы превратно понимают закон. Дескать, он не предусматривает плату за путёвку, а только за услуги. То есть не за подход к озеру или к пруду, не за вытащенную из воды рыбу, а только за предоставленные снасти, лодку, насадку, жилье... Более того, считает, что у рыбака-любителя впервые появились права. Так как путёвка – это по сути договор. А раз так, он вправе требовать его исполнения. А в случае отказа – обращаться в суд.

Самое главное – платить рыболову придётся лишь на тех водоёмах, которые переданы предпринимателям и частным фирмам в пользование. Этот момент, считает А. Крайний, ключевой, но о нём многие забывают.

Стр. 6 ▸▸

Нешуточная подписка

Сегодня мы подводим итоги нашего первоапрельского розыгрыша и называем имена тех, кто получит годовую подписку на «Областную газету».

Стр.2

ГЛАВНОЕ

Нашей выставке повысят престиж

Знаменитая выставочно-ярмарочная компания «Дойче Мессе АГ» станет одним из ведущих операторов «Екатеринбург-ЭКСПО».

Стр. 4

Замучили детки косулю

В Богдановичском городском округе подростки прославились как жестокие браконьеры

Стр. 6

«Чайфы» собирают на «газель»

В канун традиционного весеннего рок-фестиваля «Грачи прилетели» музыканты организовали благотворительную акцию по сбору денег для покупки автомобиля для детского дома.

Стр. 7

Праздник – всем, гостям – победа

Впервые за последние 33 года «Урал» проиграл стартовый домашний матч первенства России. Как это произошло?

Стр.8

«ПРЯМАЯ ЛИНИЯ»

Уроки кризиса

11 апреля в «Областной газете» состоится «Прямая линия» с заместителем председателя правительства – министром промышленности и науки Свердловской области Александром Петровым.

Свердловская область – это в первую очередь промышленный регион. От того, как работают предприятия, зависит вся экономика области и соответственно уровень жизни граждан. Уральским заводам удалось преодолеть пиковую фазу кризиса, но как они будут развиваться дальше? Какие отрасли промышленности будут приоритетными в ближайшие годы? Какая продукция уральских предприятий, в том числе с использованием нанотехнологий, может быть конкурентной на международном рынке? Как будет поддерживаться предпринимательство? Как живёт наша наука и какая зарплата в промышленности ожидается в 2012 году?

На все вопросы ответит министр промышленности и науки Свердловской области Александр Юрьевич Петров.

«Прямая линия» состоится 11 апреля с 16 до 17 часов.

Звоните по телефонам:
355-37-50 (для жителей Екатеринбурга)
262-54-88 (для жителей области)
Ждём ваших звонков!

Трансляция в Интернете из редакции «Областной газеты» на портале JustMedia.ru.
Заходите по ссылке: www.justmedia.ru/webinar

ПОГОДА НА 7 АПРЕЛЯ

	Облачность и осадки	Температура день	Температура ночь	Ветер направление, сила	Давление мм.рт.ст.
Екатеринбург		+10	0	Ю-З, 2-7 м/с	734
Нижний Тагил		+7	0	Ю-З, 2-7 м/с	736
Каменск-Уральский		+9	-3	Ю-З, 2-7 м/с	744
Серов		+8	+2	Ю-З, 2-7 м/с	748
Красноуфимск		+5	-4	Ю-З, 2-7 м/с	741
Ирбит		+8	0	Ю-З, 2-7 м/с	755

Источник: Свердловский ЦГМС-Р

Нешуточная подписка

Самым отзывчивым читателям «ОГ» – газета на год

Дарья БАЗУЕВА

В день смеха – 1 апреля «Областная газета» решила разыграть своих читателей и опубликовала шуточную информацию, а тем, кто её найдёт, мы обещали розыгрыш годовой подписки на газету.

Правильные ответы принимались в понедельник в течение дня, звонки шли сплошным потоком, так, что в утренние часы работа в отделе, где на них отвечали, была просто парализована. Читатели звонили нам из Екатеринбурга, Туринской Слободы, Верхних и Нижних Серёг, Асбеста, Рефтинского, Полевского, Карпинска, Волчанска, Туринска, Дегтярска, Тугулыма, Лобвы, Ачита, Ирбита и других городов и сёл области. В большинстве случаев разговор не ограничивался вариантом ответа, читатели рассказывали нам о себе, давали ценные советы и замечания по поводу нового формата газеты, хвалили нас и желали здоровья. Мы сделали вывод, что среди наших читателей – люди от 32 до 85 лет, самых разных профессий. В итоге, воодушевившись беседами с вами, мы решили разыграть не одну годовую подписку, как обещали сначала, а целых десять!

Всего в редакцию поступило около 50 звонков, 33 из них были с правильными ответами. Раскрываем загадку – шуточным был материал на второй странице – «Горняки и тайная комната». Историей про подземный ход, ведущий в Новотихвинский монастырь, разыграли не только мы читателей, но и Уральский государственный горный университет своих студентов, которые 1 апреля даже вышли на раскопки. Однако многие читатели приняли за розыгрыш журналистские материалы с совершенно реальными фактами, под их прицел попали тексты: «Всем молчать!», «Удачно отмаяться!», «Любишь газеты – подпишись!» и «Почём браунинг для народа?».

На правильные ответы мы, как и полагалось, вытянули жребий и получилось, что подписку выиграли:

Лидия Васильевна Москвина, с.Туринская Слобода;

Васила Ахметгалеевна Яговина, п.Лобва;

Валентин Павлович Киселёв, г.Екатеринбург;

Светлана Васильевна Фадеева, г.Екатеринбург;

Андрей Генрихович Селиванов, г.Екатеринбург;

Ким Филаретович Отраднов, г.Волчанск;

Анатолий Николаевич Бабошин, г.Екатеринбург;

Марат Михайлович Беланов, п.Ачит;

Геннадий Алексеевич Гладков, п.Рефтинский;

Надежда Григорьевна Хохлова, г.Карпинск.

У нас есть ваши телефоны и мы позвоним, чтобы узнать необходимые данные для оформления подписки на нашу газету.

Спасибо, всем, кто принял участие в розыгрыше! Мы рады, что вы с нами.

Пейзажи озера Шарташ навевают мечты о фьордах Норвегии. Именно туда, на родину браузера Opera, мечтает уехать Александр Тиморин. Фото Сергея ПРЕОБРАЖЕНСКОГО

«Курам» денег не дают

Уральский программист и его команда «Smoked chicken» – в списке лучших «хакеров» мира

Алевтина ТРЫНОВА

Более двухсот команд со всего мира приняли участие в отборочном туре международных соревнований по информационной безопасности (ИБ) «Nuit Du Hack», или «Ночь взлома». Среди победителей – две российские команды, за одну из которых играл программист из Екатеринбурга Александр Тиморин.

С 2003 года эти соревнования проводят крупнейшие компании международного уровня, специализирующиеся на информационной безопасности. Для участия в отборочном туре нужно собрать команду единомышленников вне зависимости от пола, возраста и места жительства. Участник из Екатеринбурга, эксперт в области ИБ Александр Тиморин, выступал в одной команде с программистами из Москвы, Челябинска, Киева, Казахстана. Кроме того, в составе были и те, кто уехал из России в Голландию, Норвегию и Японию, но на соревнованиях выступил под нашим флагом.

Отборочный тур проходил в режиме онлайн в течение двух суток. Участникам предлагалось решить задачи из нескольких специфических категорий: поиск скрытых ошибок в веб-приложениях, восстановление логики программы из бинарного кода, аудит информационной безопасности. Александру Тиморину достались задания из области расследования инцидентов информационной безопасности. Он пояснил, что знания программистов всё чаще применяют в следственной практике, когда злоумышленника необходимо установить по горячим «информационным» следам.

Теперь команда имеет шанс выступить в финале, который состоится в ночь с 18 на 19 июня в Париже. Прошедшие отборочный тур десять команд будут бороться за главный приз – две тысячи евро. И, конечно, смогут заработать репутацию: на конкурсе присутствуют руководители крупнейших компаний, заинтересованные в лучших программистах. Однако поездка во Францию команды «Smoked chicken» («Копчёный цыплёнок») под большим вопросом из-за недостатка средств. Сейчас программисты в активном поиске спонсора.

Была у Коляды избушка деревянная...

Стр. 1

Чтобы всё случилось, нужно пройти множество согласований, ведь проект достаточно необычный: на земле муниципалитета областное правительство намерено построить дом для частного театра. Нечасто можно встретить такое содружество. Да и вообще, в новейшей истории России театральная новостройка – событие из ряда вон выходящее. На память приходит только фантастическое, помпезное здание тюменской драмы, построенное по оригинальному проекту не так давно. Мы можем похвастаться реконструкцией кинотеатра «Мир» для театра балета «Щелкунчик», который, в принципе, обрёл приют. Из стопроцентных новостроек — Камерный театр при музее писателей Урала. Но это было ещё в прошлом веке.

У области есть реальный шанс создать российский прецедент. Одновременно с «Коляда-театром» продвигается и проект здания для каменской «Драмы №3». В программе «Развитие культуры в Свердловской области» на 2011-2015 годы предусмотрены субсидии из областного бюджета в размере 35 миллионов рублей в 2015 году, что позволит запустить основной этап строительства в последующие годы. Проект предполагает и активное городское участие. Хорошо бы, чтоб цепная реакция захватила ещё и Серов, где разговоры о собственном здании ведутся не первое десятилетие. Уже и проект был под конкретное место, и решения принимались, но театр и ныне там — в ДК «Металлургов».

Что же касается нового «Коляда-театра», то трудно представить эстетику его создателя в окружении позолоты, бархата или современных металлоконструкций. Хотя Коляда такой, он и это одушевит, заставив плакать или смеяться.

КОММЕНТАРИЙ

Алексей БАДАЕВ, министр культуры и туризма Свердловской области:

–Я всегда говорил, что Николай Коляда – тот человек, которым Свердловская область должна гордиться, а его театр давно стал неотъемлемой частью современной театральной истории, он известен далеко за пределами Урала и даже России.

Решение о строительстве здания для «Коляда-театра» принято на уровне губернатора. С начала года мы ведём активную работу в этом направлении. Уже получено согласование от МУГИСО о разрешении строительства здания на участке земли рядом с Хохрякова, 9. Возможность размещения объекта согласовывается с жителями дома по ул. Попова,10, так как участок является придомовой территорией и без их согласия строительство невозможно. Если согласование будет получено, все необходимые документы для оформления участка земли будут направлены в администрацию Екатеринбурга, поскольку он принадлежит муниципалитету.

А дальше – составление проекта, сметной документации… Путь длинный! Но мы постепенно продвигаемся к поставленной цели.

Секретики особенных детей

В Свердловской области стартовал фестиваль для детей с ограниченными возможностями

Галина СОКОЛОВА

Фестиваль проходит в пятнадцатый раз. Концертные выступления, художественные выставки, спортивные состязания доказывают, что у детей с ограниченными возможностями здоровья не ограничен творческий потенциал.

Целую неделю под флагами фестиваля «Мы всё можем!» жил город Лесной. Свои таланты на разных площадках города продемонстрировали 237 детей с ограниченными возможностями здоровья. В центре культуры «Современник» прошёл конкурс вокалистов и танцоров, а в центральной библиотеке ребята устроили праздник для любителей поэзии. Кроме того, юные дарования Лесного порадовали земляков выставкой прикладного искусства и спортивными баталиями. Все участники творческого марафона получили памятные подарки, но главной наградой для ребят стали минуты, когда они забыли о своих хворях и почувствовали себя настоящими звёздами.

Столь же широко развернулись детские творческие баталии в Нижнем Тагиле. Только в Дзержинском районе фестиваль вывел на сцену 106 участников. Специализированный детский сад «Фонтанчик», реабилитационный центр для детей-инвалидов «Серебряное копытце», детский дом №4 – все эти учреждения каждый год участвуют в областном фестивале. Они вырастили немало победителей. Вот и в этот раз на областной гала-концерт отправятся певунья Николина Старцева, детсадовский танцевальный ансамбль «Ко-ко-ко» и юная актриса Аня Захарова.

Педагоги рады за своих звёздочек, но главную роль фестивального движения они видят в другом. Усиление творческой составляющей в образовательных программах «особенных» детей даёт поразительные результаты. Например, в группах компенсирующего вида детского сада №23, где занимаются малыши с задержкой психического развития, музыкальный руководитель Наталья Бейсенова разработала собственную методику. Дети занимаются музыкой, ритмикой, приглашают родителей на «театральные пятницы». Особенно малыши любят готовить «секретики» – в тайне от родителей они разучивают песни, танцы, сценки, а потом всех удивляют на концертах. В творческих инновациях Наталью Бейсенову поддерживают заведующая детсадом Елена Романова, воспитатель Любовь Богочанова и, конечно, родители. Итог работы впечатляет – все выпускники специализированной группы нынче поступают в общеобразовательную школу! Из детских медицинских карточек исчезнет диагноз «задержка психического развития». Это и есть настоящая победа.

У серьёзного трио из детдома №4 и песня серьёзная – о российском флаге. Фото Галины СОКОЛОВОЙ

На фотографиях – целый народ

Увидеть его поможет издание необычной книги

Анатолий ГУЩИН

Уникальную коллекцию фотографий собрал действительный член Русского Географического общества, уральский путешественник и директор одного из екатеринбургских туристических агентств Алексей Слепухин. Все они – об исчезающем народе манси.

Его фотоархив насчитывает уже более трёх тысяч снимков. Некоторые из них сделаны ещё в начале прошлого века, некоторые – уже в наше время, в ходе экспедиций Алексея на ивдельский север области, где до сих пор проживают представители манси.

Осталось их здесь действительно мало. По данным администрации Ивдельского городского округа, всего сто пятьдесят человек.

Почти со всеми из них А.Слепухин знаком лично. Почти всех фотографировал, сам проводил их перепись, изучал родословные. Некоторые фотографии брал из семейных архивов манси, а после их сканирования и печати возвращал.

Кстати, немало снимков удалось найти А.Слепухину и в архиве известного уральского фотокорреспондента Вячеслава Ветлугина, ныне, к сожалению, уже покойного. Таким образом, у него теперь есть целые галереи мансийских родов в лицах – Бахтияровых, Куриковых, Хандыбиных, Санбиндаловых и других.

В ближайшее время А.Слепухин со своими коллегами планирует издать фотоальбом, рассказывающий об уральских манси. В него войдут фотографии представителей всех мансийских родов, в том числе исчезнувших.

ВМЕСТЕ

www.uralinfoport.ru,
сайт региональных СМИ

В Первоуральске в детском саду отравились малыши

В частном детском саду «Теремок» в Первоуральске отравились трое малышей, сообщает городской информационный портал Первоуральск.ру. Малыши полутора и двух лет были госпитализированы в детскую больницу, им поставили диагноз «пищевое отравление». По словам пресс-секретаря УВД Первоуральска Ольги Останиной, возбуждено уголовное дело по статье «Нарушение санитарно-эпидемиологических правил, повлекшее по неосторожности массовое заболевание или отравление людей».

Для предотвращения распространения инфекции и осмотра детей в «Теремок» отправилась бригада медиков.

В Ирбите изготовили самый большой самовар

Самый большой самовар Ирбита признан официальным рекордом России, сообщает интернет-портал «Ирбит-медиа». Самовар, установленный на мотоцикл «Урал», изготовлен по заказу известного в городе коллекционера старинных вещей Михаила Смердова. Никелированного гиганта сделали в мастерской-бюро малых транспортных средств под руководством Виктора Завьялова. Его высота 175 сантиметров, обхват – 260 сантиметров, общий вес с мотоциклетной платформой – 480 килограммов.

Самовар «номинировался» на регистрацию в книге рекордов России как самый вместительный в мире. В него входит 415 литров жидкости. Раньше самый вместительный самовар – 380 литров – находился на Украине.

В Артёмовском появятся смотрители кладбищ

Два смотрителя кладбищ появятся в Артёмовском в ближайшее время, сообщает газета «Егоршинские вести». Уже в этом месяце на городских погостах будет введена должность смотрителя с окладом в пять тысяч рублей. От желающих занять вакансию нет отбоя, поэтому сейчас ведётся отбор претендентов на пост, чтобы за возможные беспорядки спросить со всей строгостью. Раньше за порядком в местах погребения никто особо не следил.

Взрыв прогремел на заводе в Первоуральске

В цехе дубильного вещества первоуральского завода «Русский хром 1915» вчера в 11.20 произошёл взрыв, сообщают газета «Городские вести. Первоуральск» и телеканал «Евразия». По предварительным данным, причиной стало нарушение техники безопасности, в результате чего взорвались дубильные вещества.

–Детали аварии сейчас выясняются, работает следствие, – прокомментировал ситуацию начальник городской службы спасения Вадим Лепилин. – Пострадавших нет. По нашим оценкам, произошедший взрыв не представляет опасности для окружающей среды и для жителей.

В Качканаре горят иномарки

На днях в Качканаре вспыхнул двигатель у подержанной иномарки, пишет газета «Качканарский рабочий». Скорее всего, подвела электропроводка. По словам очевидцев, сначала из-под капота начал валить дым, потом машина загорелась. На место происшествия приехали пожарные, и автомобиль удалось отстоять.

Кузов иномарки, на первый взгляд, почти не пострадал. Но под капотом сильно выгорело. По словам водителя, он только на днях приобрел подержанную праворукую «японку». Отметим, что в этом году в Качканаре иномарки из-за неисправности электрооборудования горят уже в третий раз.

В Среднеуральске организуют пасхальную ярмарку

По инициативе прихожан и настоятеля храма во имя Святителя Николая, Мир Ликийских Чудотворца иерея Вячеслава Иванова в Среднеуральске впервые организуют большую пасхальную ярмарку, сообщает газета «Среднеуральская волна». К участию в ярмарке приглашаются все, кто умеет что-то делать своими руками.

Напомним, в этом году Пасху отметят 24 апреля.

УЧРЕДИТЕЛИ И ИЗДАТЕЛИ:
Губернатор Свердловской области, Законодательное Собрание Свердловской области.
Адрес: 620031, г. Екатеринбург, пл. Октябрьская, 1

Газета зарегистрирована в Уральском региональном управлении регистрации и контроля за соблюдением законодательства РФ в области печати и массовой информации Комитета Российской Федерации по печати 30.01.1996 г. № Е—0966

Главный редактор: Роман ЧУЙЧЕНКО

Дежурный редактор номера: Андрей ДУНЯШИН

Редакционная коллегия:
Андрей ДУНЯШИН
Ирина КЛЕПИКОВА
Алексей КУРОШ
Маргарита ЛИТВИНЕНКО
Наталья ПОДКОРЫТОВА
Дмитрий ПОЛЯНИН
Виктор СМИРНОВ

АДРЕС РЕДАКЦИИ:
620004, Екатеринбург, ул. Малышева, 101.
E-mail: og@oblgazeta.ru
reklama@oblgazeta.ru
http://www.oblgazeta.ru

Подписной индекс 53802, льготные — 10008, 09056
ТЕЛЕФОНЫ:
приемная — 355-26-67;
зам. редактора — 375-85-45;
отдел МТО — 262-69-04;
отдел экономики — 262-54-85, 262-70-05,
отдел сельского хозяйства — 262-70-01;
отдел спортивно-массовой работы — 262-69-06;
отдел гуманитарных проблем — 261-36-04, 262-61-92;
отдел социальных проблем — 355-28-16;
отдел образования и науки — 374-57-35, 375-80-33;
отдел подписки, рекламы и маркетинга — 262-54-87, 262-70-00;
отдел общественно-политических проблем — 262-63-02;
отдел государственной и муниципальной власти — 355-37-50;
фотокорреспонденты — 375-80-01;
отдел писем — 262-70-04;
спецкоры — 375-78-28, 262-77-09;
бухгалтерия — 262-54-86.

Корреспондентские пункты:
в Каменске-Уральском (Южный округ) — (3439) 38-72-96,
в Туринске (Восточный округ) — (34349) 2-36-43,
в Нижнем Тагиле (Горнозаводской округ) — (3435) 43-13-00,
в Первоуральске (Западный округ) — (343) 2-03-04-93.

По вопросам доставки газеты звонить:
по городу Екатеринбургу — 371-45-04 (начальник отдела эксплуатации Екатеринбургского почтамта);
по области — 359-89-13 (начальник отдела эксплуатации УФПС).

Подписка для предприятий г.Екатеринбурга через интернет-магазин http://uralpress.ur.ru

При перепечатке материалов ссылка на «ОГ» обязательна.

В соответствии с Законом РФ «О средствах массовой информации» редакция имеет право не отвечать на письма и не пересылать их в инстанции. Редакция может публиковать материалы, не разделяя точки зрения автора.
За содержание и достоверность рекламных материалов ответственность несёт рекламодатель.

Все товары и услуги, рекламируемые в номере, подлежат обязательной сертификации, цена действительна на момент публикации.

Номер отпечатан в ЗАО «Прайм Принт Екатеринбург»: 620027, Екатеринбург, пр. Космонавтов, 18-Н. http://www.primeprint.ru

Заказ 5485
Тираж 75280
Сертифицирован «Национальной тиражной службой»

Сдача номера в печать по графику — 20.00, фактически — 19.30

ОТ ПЕРВОГО ЛИЦА

Александр МИШАРИН, губернатор Свердловской области

О метро

На встречах с жителями Екатеринбурга мне часто задают вопрос: будет ли соблюдаться график строительства метрополитена? Строительство метро, безусловно, один из важнейших вопросов для жителей столицы Урала. Поэтому сейчас мы уделяем ему повышенное внимание, рассматриваем различные варианты его развития, привлечения дополнительного финансирования. Теперь уже можно с уверенностью сказать, что первую ветку мы, как и планировали, обязательно завершим в декабре 2011 года.

После того, как будут сданы станции «Чкаловская» и «Ботаническая», начнётся строительство второй ветки, которая свяжет запад и восток города. Важно, что уже прошли геологические изыскания, и мы можем приступить к подготовке концептуальной модели будущей линии. Планируется, что она будет строиться в несколько этапов. Пока планы таковы: перегон «Металлургическая (на ВИЗе) – Татищевская – площадь Коммунаров – Площадь 1905 года». Это первый пусковой комплекс. Затем тоннель пойдёт до улицы Восточной. И дальше – до микрорайона «Каменные палатки». Что касается сроков строительства, то они зависят от решения основной проблемы – проблемы финансирования. Скорее всего, подземка будет строиться по контрактам жизненного цикла, когда немалая часть финансовых обязательств отдаётся инвесторам, что позволяет ускорить темпы строительства.

Безусловно, у всех районов города должна быть примерно одинаковая транспортная доступность, и, конечно, все бы хотели, чтобы в их районе были станции метрополитена. Понимая необходимость развития транспортной инфраструктуры в областном центре, мы уже сегодня совместно с городскими властями приступили к разработке совершенно новой транспортной схемы транспорта. Мы планируем, что наряду с подземкой в городе будут появляться альтернативные виды транспорта. В частности, речь идёт о создании пунктов пересадок, которые позволят связать метрополитен, например, со скоростным трамваем.

Вопрос транспортной доступности волнует также и жителей Верхней Пышмы и Арамили. Но строительство метрополитена – это очень дорогое удовольствие. С экономической точки зрения, более выгодными видами транспорта являются скоростной трамвай, рельсовый автобус.

Мы совсем недавно обсуждали вопрос организации движения до Верхней Пышмы, в том числе, с помощью запуска рельсового автобуса. Но этот проект, как и ряд других, требует немалых инвестиций, поэтому как временная мера он реализован быть не может. А на постоянной основе организовать такое движение мешает то, что большая часть маршрута должна пройти по подъездным путям «Уралэлектромеди» и «Уралмашзавода». Но объединять транспортные подъезды к предприятиям и общественный транспорт – неправильно. Тем более что руководство УГМК в настоящее время прорабатывает со специалистами из Швейцарии вопрос строительства монорельса до Верхней Пышмы. Еще один вариант – пуск скоростного трамвая в этом направлении. Все эти варианты сейчас обсчитываются.

(По материалам интервью губернатора Свердловской области Александра Мишарина на интернет-портале e1.ru).

Вакансия от министра

Студенческим отрядам будет помогать правительство

Ольга МЕЛКОЗЁРОВА

Возможность найти хорошую работу на лето студенческим стройотрядам должны предоставлять правительство и профильные министерства Свердловской области. Об этом вчера заявил областной премьер Анатолий Гредин. До сих пор стройотрядовцы фактически предоставлены сами себе.

Под знамёна ССО встанут новые бойцы. Фото Александра ЗАЙЦЕВА

Студенческие стройотряды существуют на Среднем Урале уже 48 лет, за это время через них прошло более 320 тысяч молодых людей. Сегодня в 114 отрядах трудится 2,5 тысячи студентов. Каждое лето они работают на стройках, в детских оздоровительных лагерях, проводниками в поездах и так далее. Но системной государственной политики, которая позволяла бы ребятам выбирать из предложенных регионом вакансий, не было и нет. Руководители студотрядов сами договариваются с работодателями о своём временном трудоустройстве на лето. Естественно, желанную работу получают не все.

Вчера министр физической культуры, спорта и молодёжной политики Леонид Рапопорт предоставил правительству свой вариант документа о поддержке движения студенческих отрядов в Свердловской области в 2011-2015 году. В частности, в проекте есть поручения и рекомендации органам исполнительной власти, муниципалитетам: мол, должны помогать стройотрядам, содействовать их развитию. Говорится о том, что за пять лет количество стройотрядовцев должно увеличиться до шести тысяч, а их зарплата вырасти на 30 процентов.

Однако коллеги раскритиковали документ, назвав его формальным.

–В вашем варианте постановления одни лишь рекомендации. Например, рекомендация Свердловской железной дороге принимать на работу студентов, а с железной дорогой этот вопрос кто-то согласовывал? – поинтересовался руководитель администрации губернатора Свердловской области Вячеслав Лашманкин. – Все, наверное, помнят, какие мытарства в 2010 году прошли студенты-проводники. Они обошли множество инстанций, а работу так и не получили. Думаете, рекомендации помогут? Кто-то должен прорабатывать гарантированные возможности трудоустройства молодых ребят, занятых в отрядах. И в постановлении нужно определить ответственных за это.

Анатолий Гредин отметил, что каждый министр может определять объекты, на которых должны трудиться студенты, делать заказы на конкретные виды работ. Например, министерство сельского хозяйства и продовольствия сейчас привлекает студентов только на уборку урожая, а между тем, в области идёт несколько строек серьёзных сельскохозяйственных объектов. И там могут трудиться студенты. Так же, как и помогать ремонтировать дороги, благоустраивать и озеленять города и так далее. Важно — чтобы в документах было чётко прописано: каждое министерство по своему профилю ищет работу для студентов, договаривается с заказчиками, подрядчиками.

Ровно одну неделю дал Анатолий Гредин, чтобы министерство по физической культуре, спорту и молодёжной политике совместно со Свердловским областным студенческим отрядом доработали проект постановления. На следующем заседании кабинета министров документ рассмотрят повторно.

КСТАТИ

В 2010 году студенческие строительные отряды освоили более 160 миллионов рублей сметной стоимости работ. Два отряда участвовали на стройке Сочи-2014, 13 отрядов строили микрорайон Академический в Екатеринбурге. Средняя заработная студентов-строителей составила 18 тысяч рублей. В 2011 году стройка в районе Академический объявлена всероссийской студенческой стройкой, со всей страны приедут более 400 человек из 25 строительных отрядов.
В 2010 году студенты-проводники перевезли более 415 тысяч пассажиров. Средняя зарплата в этих отрядах составила 12 тысяч рублей. Студенческие педагогические отряды ежегодно принимают в оздоровительных летних лагерях более 25 тысяч детей. Средняя зарплата у них пять тысяч рублей.

Депутатский выбор

Гражданам упростили жизнь, партиям — усложнили

Леонид ПОЗДЕЕВ

За несколько месяцев, прошедших после принятия областного закона о бесплатном выделении земельных участков для индивидуального жилищного строительства гражданам, стоящим в очереди на получение жилья от государства, более 20 тысяч имеющих такое право свердловчан заявили о своём желании получить землю. Реализовать это желание пока смогли единицы.

Принятые вчера на заседании областной Думы поправки в закон о выделении земли под индивидуальное строительство позволяют надеяться, что количество реализовавших мечту о собственном домике вырастет в нашем регионе значительно.

–Теперь граждане семи категорий, в том числе многодетные родители, ветераны боевых действий, молодые семьи и некоторые другие, смогут решить свою жилищную проблему, обратившись с заявлением о выделении земельного участка с подготовленной инфраструктурой под строительство по месту жительства в своём муниципальном образовании, — пояснила председатель областной Думы Елена Чечунова. — Причём, под реализацию этого закона впредь будут выделяться земли не только муниципальные, но и принадлежащие области.

Кроме того, по словам спикера, «поправки позволят исключить перепродажу участков, чтобы люди, получающие землю, действительно строились на ней, а не использовали её в спекулятивных целях». Ведь законом установлено, что земельный участок, выделенный гражданину может перейти в его собственность лишь после приобретения им дома, построенного на этом участке. А для этого в каждом муниципалитете будут разработаны и приняты документы, жёстко регламентирующие порядок выделения земли.

Цель же установления порядка о принятии заявлений на выделение участков только в муниципальных образованиях по месту жительства заявителей, по признанию Елены Чечуновой, заключается в том, «чтобы несколько оградить Екатеринбург от желающих из других муниципалитетов получить земельный участок в областном центре».

Но пока не решена другая проблема: где муниципалитетам, не столь богатым, как Екатеринбург и другие крупные города области, брать средства на обустройство участков под строительство частных домов? Спикер парламента заверила, что «далее мы будем отслеживать практику правоприменения этого закона, чтобы своевременно вносить поправки для более активной его реализации».

Речь шла также о законодательных мерах по привлечению инвестиций для обустройства территорий под индивидуальное строительство, о расширении возможностей ипотечного кредитования такого строительства. Кроме того, законодательно закреплено положение, согласно которому возраст членов молодой семьи не должен превышать 35 лет на момент постановки их на очередь для получения жилья или земельного участка.

Среди других вопросов повестки депутаты рассмотрели на вчерашнем заседании комплекс изменений, которые необходимо внести в областные законы в связи с принятием нового Устава Свердловской области. Большинство поправок носят редакторский характер — например, во всех областных нормативных актах понятия «областная Дума» и «Палата Представителей» надо менять на «Законодательное Собрание Свердловской области».

Но некоторые изменения более принципиальны. Например, принятые вчера в первом чтении поправки в областной Избирательный кодекс.

В соответствии с новым областным Уставом в однопалатном Законодательном Собрании Свердловской области будут работать 50 депутатов. Согласно федеральному закону, не менее половины из них должны избираться по партийным спискам, остальные могут избираться по мажоритарной системе. Предлагаемыми изменениями предусмотрено разделение области на 25 избирательных округов, от каждого из которых будет избираться по одному депутату-одномандатнику.

Партиям после принятия такой поправки тоже придётся менять формат своей работы — ведь избирательная комиссия допустит их к участию в предвыборной гонке только при выставлении партийных списков не менее чем в половине избирательных округов. Если раньше в нашей области округов было 14, и партиям достаточно было выставить своих кандидатов в семи из них, то теперь предстоит комплектовать не менее 13 партийных списков. А такое по силам только партиям, располагающим сильными структурами не только в областном центре, но и в муниципальных образованиях.

Впрочем, впереди ещё рассмотрение поправок в Избирательный кодекс во втором и третьем чтениях.

Но пока не решена другая проблема: где муниципалитетам, не столь богатым, как Екатеринбург и другие крупные города области, брать средства на обустройство участков под строительство частных домов?

На работу, как на праздник

Что надо изменить в государственной миграционной политике?

Андрей ЯЛОВЕЦ

Федеральным органам власти и органам власти субъектов РФ необходимо особое внимание уделить использованию иностранной рабочей силы, обеспечению приоритетного права российских граждан на занятие трудовых вакансий, принятию мер по депортации иностранцев, принятых на работу с нарушением действующего законодательства.

Такие рекомендации записали в резолюцию участники Первого уральского миграционного форума «Миграция как ресурс развития региона», завершившего работу в Екатеринбурге. Тема многогранна. Правозащитники отстаивают права мигрантов, особенно тех, кто в годы перестроечного лихолетья остался за пределами России. Общественники подчёркивают несовершенство законов, которые «загнали» мигрантов на такое правовое поле, где прав нет — одни обязанности. Об этом же говорят работодатели, которым сегодня проще в обход законов нанять зарубежных «трудоголиков» за копейки и сохранить нервы, потратившись на взятку чиновнику.

В ряде регионов России массовый приток мигрантов, в том числе некоренных российских национальностей, приводит к обострению жилищной проблемы, росту цен на жильё и продукты питания, перегрузке социально-культурной инфраструктуры (в первую очередь общеобразовательных школ). Всё это порождает социальную напряжённость, быстро приобретающую националистическую окраску.

На форуме заявлено, что органы государственной власти РФ намерены принять все меры по совершенствованию законодательства о правовом положении иностранных граждан и лиц без гражданства, находящихся на территории России, использовании иностранной рабочей силы. Особое внимание будет уделено разработке механизмов депортации лиц, незаконно находящихся на территории России.

В ходе форума федеральным органам власти и органам власти субъектов РФ предложено особое внимание уделить использованию иностранной рабочей силы, обеспечению приоритетного права российских граждан на занятие трудовых вакансий, принятию мер по депортации иностранцев, принятых на работу с нарушением действующего законодательства. Актуальным направлением государственной миграционной политики остаётся возвращение представителей депортированных народов.

Свердловская область не случайно выбрана местом обсуждения проблем, связанных с миграцией. Зарубежные эксперты, приехавшие на форум, отмечали значимость нашего региона как крупного промышленного и научного центра с огромным инвестиционным потенциалом, интересного с точки зрения привлечения трудовых ресурсов. В связи с этим всё большее число государств заинтересовано в продуктивном сотрудничестве, торговом обороте, налаживании дипломатических контактов со Средним Уралом, где расположены иностранные дипломатические представительства, почётные консульства и торговые миссии.

Несмотря на негативные последствия мирового финансового и экономического кризиса 2008 года, Свердловская область уверенно держится в пятёрке самых развитых регионов среди субъектов Российской Федерации. Благоприятная социально-экономическая и этнополитическая ситуация привлекают к нам мигрантов из стран ближнего и дальнего зарубежья, которые, по прогнозам экспертов, станут одним из главных ресурсов развития экономики России на ближайшее десятилетие. Кстати, в этом убеждены на федеральном уровне, в том числе о таких перспективах неоднократно говорил глава федеральной комиссии по миграционной политике – первый заместитель Председателя Правительства РФ Игорь Шувалов.

Участники Первого уральского миграционного форума приняли резолюцию, в которой говорится о необходимости создания концепции государственной миграционной политики РФ. Среди них – вопросы, связанные с переселением на постоянное жительство в Российскую Федерацию специалистов, востребованных на российском рынке труда. Кроме того, необходимо разработать и внедрить механизмы привлечения и использования иностранной рабочей силы. Этот принятый в Свердловской области документ будет рассмотрен государственными органами власти на федеральном и региональных уровнях, а также представителями международных организаций, занимающихся вопросами миграции.

Придётся отчитаться за расходы

В следующем налоговом году должен заработать закон, обязывающий госслужащих декларировать свои расходы. Отвечать за подготовку такого закона будет руководитель аппарата правительства РФ Вячеслав Володин. Такое поручение дал премьер российского кабинета министров Владимир Путин.

Сейчас госслужащие ежегодно декларируют только свои доходы, в том числе, супругов и несовершеннолетних детей. А вот о расходах речи не было, хотя об этом говорили много. В начале марта этого года Владимир Путин высказал идею такого закона на межрегиональной конференции партии «Единая Россия» в Брянске.

«Нам нужны порядочные, профессиональные, эффективные люди. Много и правильно у нас говорится о чистоте рядов, о борьбе с коррупцией. Чтобы человек, приходящий во власть, был прозрачен… Есть идея предъявлять не только доходы, но и расходы», – заявил председатель правительства.

В Госдуме к обсуждению нового законопроекта уже готовы. Депутаты согласны, что необходима универсальная формула расчёта соответствия доходов чиновника его расходам, но полагают, что декларации только крупных покупок и недвижимого имущества будет недостаточно для проведения подобной проверки. Надо обязать госслужащих декларировать все расходы по категориям, например, «питание семьи», «отпуск», «крупные покупки», «некрупные покупки».

Эксперты же уверяют, что сложно проверить соответствие расходов людей их доходам. Реально проверить только крупные покупки. И вспоминают: в 1997 году был принят закон «О государственном контроле за соответствием крупных расходов на потребление фактически получаемым физическими лицами доходам». Действие его положений распространялось на всех физических лиц, приобретающих предметы роскоши стоимостью более 1000 – 3000 МРОТ. Закон был принят, но судьба его оказалась незавидна: вскоре его признали утратившим силу.

Премьер не сказал, в какой срок необходимо подготовить закон, но в пресс-службе правительства заявили, что новая система отчёта о расходах может заработать уже в следующем налоговом году. Если законопроект будет разработан и принят в этом году, система декларирования чиновниками расходов может вступить в действие с начала 2012 года.

Андрей ЯРЦЕВ

Избирком тоже выбирают

В адрес губернатора Свердловской области, регионального Законодательного Собрания и Центральной избирательной комиссии направлен список кандидатов в члены областного избиркома с правом решающего голоса.

В списке 11 кандидатов: десять нынешних членов ОИК, включая заместителя председателя комиссии Татьяну Устинову и председателя облизбиркома Владимира Мостовщикова, а также член Верх-Исетской территориальной избирательной комиссии Екатеринбурга Лилия Аглеева. Партии и общественные объединения также могут предложить своих кандидатов в члены облизбиркома. Заявки принимаются до 6 мая. На заседании областной Думы 19 мая депутаты назначат половину будущего состава ОИК, вторую половину определит губернатор, а председателя областной комиссии утвердит ЦИК РФ.

Георгий ОРЛОВ

УКАЗ

ГУБЕРНАТОРА СВЕРДЛОВСКОЙ ОБЛАСТИ

О внесении изменений в Положение о порядке и условиях присвоения звания «Ветеран труда» гражданам, проживающим на территории Свердловской области, утвержденное указом Губернатора Свердловской области от 5 июня 2006 года № 458-УГ «Об утверждении Положения о порядке и условиях присвоения звания «Ветеран труда» гражданам, проживающим на территории Свердловской области»

В соответствии со статьей 101 Областного закона от 10 марта 1999 года № 4-ОЗ «О правовых актах в Свердловской области» («Областная газета», 1999, 13 марта, № 48) с изменениями, внесенными законами Свердловской области от 14 июня 2005 года № 48-ОЗ («Областная газета», 2005, 15 июня, № 170—171), от 22 июля 2005 года № 92-ОЗ («Областная газета», 2005, 27 июля, № 227—228), от 6 апреля 2007 года № 21-ОЗ («Областная газета», 2007, 11 апреля, № 115—116), от 19 ноября 2008 года № 117-ОЗ («Областная газета», 2008, 22 ноября, № 366—367), от 24 апреля 2009 года № 30-ОЗ («Областная газета», 2009, 29 апреля, № 123—124) и от 22 октября 2009 года № 89-ОЗ («Областная газета», 2009, 27 октября, № 323—324),

ПОСТАНОВЛЯЮ:

1. Внести в Положение о порядке и условиях присвоения звания «Ветеран труда» гражданам, проживающим на территории Свердловской области, утвержденное указом Губернатора Свердловской области от 5 июня 2006 года № 458-УГ «Об утверждении Положения о порядке и условиях присвоения звания «Ветеран труда» гражданам, проживающим на территории Свердловской области» («Областная газета», 2006, 9 июня, № 179—180) с изменениями, внесенными указами Губернатора Свердловской области от 20 октября 2006 года № 928-УГ («Областная газета», 2006, 25 октября, № 358) и от 17 мая 2010 года № 443-УГ («Областная газета», 2010, 21 мая, № 171—172), следующие изменения:

в подпункте 1 части первой пункта 1, подпункте 2 части первой, частях второй и третьей пункта 4 слова «не менее 25 лет для мужчин и 20 лет для женщин» заменить словами «, необходимый для назначения пенсии по старости или за выслугу лет».

2. Настоящий указ опубликовать в «Областной газете».

Губернатор
Свердловской области А.С.Мишарин.

г. Екатеринбург
30 марта 2011 года
№ 258-УГ

Редактор страницы: Виктор Кочкин
Тел: +7 (343) 262-54-85
E-mail: kochkin@oblgazeta.ru

Инновационные «грибы» после дождя

Количество наукоёмких предприятий растёт в разы

Нина АРХИПОВА

Почти десятая часть инновационных обществ при вузах страны приходится на Уральский федеральный округ. Вопрос их создания и продуктивности работы обсуждался вчера на заседании совета ректоров, которое провёл Николай Винниченко, полномочный представитель Президента РФ в УрФО.

Инновации сегодня актуальны как никогда. Первые лица государства провозглашают, что страна сделала принципиальный выбор в пользу устойчивого развития на основе современный технологических решений. «Были сделаны серьёзные шаги по формированию институтов и инструментов модернизации инноваций. Однако скажем прямо: по-настоящему инновационного процесса у нас пока слишком мало. И нам предстоит большая, кропотливая работа, построенная не на лозунгах и призывах, а на реальных делах», – заявил глава российского правительства Владимир Путин.

И спорить с этим никто не будет. На многих уральских предприятиях до недавнего времени рационализаторская и изобретательская работа была исключена как род деятельности. Чтобы вернуть интерес к новаторству, нужен мощный стимул и благоприятные условия.

К слову, совершенствование правовой базы уже заметно. В 2011 году при участии депутатов от «Единой России» был разработан и внесён в парламент законопроект «О государственной поддержке инновационной деятельности». В нём четко определены основные понятия, такие как «инновация», «инновационный продукт», «инновационная деятельность», прописаны полномочия и ответственность органов власти. Согласно закону, основная поддержка будет приходиться на этап создания самой продукции, то есть на помощь непосредственно светлым умам.

Что касается ситуации в Уральском регионе, то, как было озвучено на заседании совета ректоров, предприятий, призваных двигать модернизацию вперёд, становится всё больше и больше. Роль «грибного дождя» сыграл федеральный закон о создании бюджетными научными и образовательными учреждениями хозяйственных обществ для практического внедрения тех самых инноваций (закон датирован 2 августа 2009 года). За время его действия были существенно откорректированы механизмы реализации. Многие вузы весьма критически оценили свои возможности. Тем не менее за прошедший год количество малых наукоёмких предприятий увеличилось, а в некоторых областях и весьма основательно.

На сайте Центра исследований и статистики Минобрнауки России в заявительном порядке зарегистрированы 75 таких хозяйственных обществ, созданных при высших учебных заведениях УрФО (это девять процентов от общей численности по стране – 849 предприятий). Но на самом деле их больше, так как ещё не все учреждения успели оформить документы.

Так, в Челябинской области при трёх вузах действует 30 малых предприятий. В Тюменской при четырёх вузах создано 27 обществ. В трёх вузах Ханты-Мансийского автономного округа – семь.

В Свердловской области зарегистрировано девять предприятий, призванных внедрять результаты интеллектуальных изысканий. Но в феврале-марте уже этого года только при Уральском федеральном университете было создано ещё 17 таких хозяйственных обществ. До конца года планируется открыть ещё 19 при семи вузах.

Но и этого уральцам оказалось мало. Для большей эффективности всей той «сложной и кропотливой работы», о которой говорил российский премьер, постепенно решаются вопросы консалтинговой, юридической, финансовой помощи молодым учёным. Только в прошлом году было создано восемь бизнес-инкубаторов, один технопарк, 58 консультационных центров, два муниципальных фонда поддержки предпринимательства. Кроме того, в округе дважды проводился конкурс инновационных проектов.

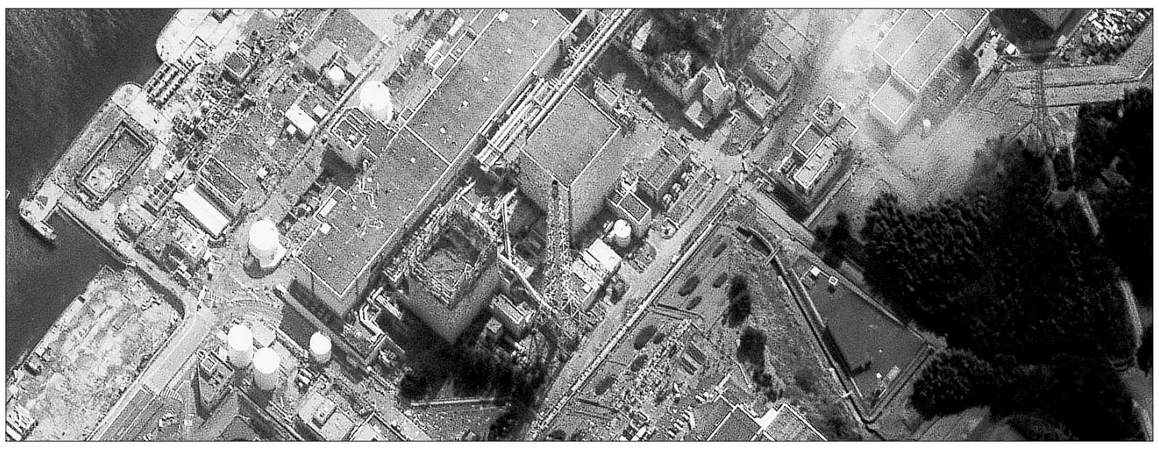

«Фокусима-1». Вид сверху. Радиации глазами не увидишь. Фото из архива редакции

Made in Japan...

«Фукусима-1» заставила Роспотребнадзор повысить бдительность

Зинаида ПАНЬШИНА

Сброса радиоактивной воды из зоны АЭС «Фукусима-1» в океан, который был начат накануне оператором станции, больше не должно быть, заявил японский министр экономики, промышленности и торговли Банри Каиэда. «Ранее мы никогда не предполагали проводить такую операцию (по сбросу воды в океан), - отметил министр. - Хотелось бы, чтобы она стала последней».

Россия ещё на прошлой неделе официально отказалась импортировать любые японские морепродукты. До этого, как сообщает агентство «Интерфакс» со ссылкой на главу Федерального агентства по рыболовству (Росрыболовство) Андрея Крайнего, наша страна ежегодно ввозила из Японии рыбы в среднем на сумму 6,8 миллиона долларов. По словам Крайнего, это – сущая мелочь. Основные партнёры нашей страны по рыбному импорту – Норвегия и Исландия, а также Вьетнам и Китай. А издание «E-Finance» сообщает: «По оценке Рыбного союза, в 2010 году Россия ввезла из Японии 58 тысяч тонн рыбопродуктов (6,5 процента от общего объёма импорта). Примерно 85 процентов от общего объёма поставок из Японии пришлось на сайру, а остальное – на тунец, лакедру, угря и другие виды экзотических рыб и морепродуктов. В случае неблагоприятного развития ситуации Россия может заменить японскую сайру на другие виды рыб, а экзотические продукты ввозить из других стран».

Но импорт из Японии не ограничивался только рыбой и морепродуктами. На Урал из Страны восходящего солнца в течение ряда лет поступали продукты нефтепереработки, каучук, различные пластмассы, оптическая техника, кинематографическое и измерительное оборудование, котлы, механические устройства. Что касается товаров народного потребления, то их импорт из Японии, по оценке Уральской таможни, очень мал. В прошлом году доля этой страны в общем объёме импорта в наш регион составила 1,62 процента.

Тем не менее специалисты свердловского управления Роспотребнадзора направляют в торговые организации Среднего Урала запросы о наличии японских товаров, выпущенных после 11 марта.

Как сообщили редакции в пресс-службе свердловского управления Роспотребнадзора, руководители предприятий розничной торговли (ритейлеры) и оптовики должны сообщить о наличии у них японских товаров, поступивших после аварии на атомной станции «Фукусима-1».

По словам замруководителя управления Ильи Власова, на продукцию из Японии будет обращаться особое внимание при любой ревизии. Мониторинг по этому вопросу проводится ежедневно. При обнаружении товаров, которые были произведены после землетрясения и цунами, вызвавших аварию на АЭС в Фукусиме, их придётся проверить на радиологическую безопасность. Партии с отклонениями от нормы изымут и захоронят. Сообщений о том, что опасная продукция зафиксирована в каком-то из торговых предприятий Свердловской области, пока не поступало.

Импорт из Страны восходящего солнца, по информации пресс-службы Уральской таможни, проверяется на радиационную безопасность уже на границе. И это – не временная мера, вызванная событиями в Японии, а неотъемлемая часть работы таможенников.

Стоит ли потребителям, опасаясь радиационной заразы, сторониться продукции, завозимой с восточных окраин нашей страны? Уровень радиационного фона в дальневосточном регионе России для многих из нас сегодня – едва ли не самая волнующая тема. Восемьдесят процентов российской рыбы и так называемых морских гадов добывается в районах Камчатки, Сахалина и Владивостока. То есть на территориях, в определённой степени подверженных возможной угрозе радиоактивного заражения из-за чрезвычайных событий на «Фукусиме-1». Там же, на Дальнем Востоке, находятся и основные «огороды» морской капусты.

Как сообщает Тихоокеанский научно-исследовательский рыбохозяйственный центр, все его суда, плавающие в море, проводят мониторинг радиационного фона среды и гидробионтов на предмет содержания радиоактивных элементов. Сейчас, по имеющимся сообщениям с судов, радиоактивность во всех районах находится на уровне нормальных фоновых значений.

На сайте центра специалисты поясняют: Приморье, Хабаровский край и Сахалин находятся на противоположной стороне от префектуры Фукусима. С опасной зоной российское побережье разделяет тысяча километров. В сторону российского Дальнего Востока, как правило, идут морские течения с Охотского моря, а течения из района японской АЭС попадают сейчас в Тихий океан и не могут достичь Приморья.

Так что, если верить учёным и специалистам Росрыболовства, нам не стоит бояться дальневосточной рыбы даже самого свежего улова. Что касается ламинарии и других морских водорослей, то их добыча производится только в июне и июле. То, что у нас сейчас продаётся в магазинах и аптеках, – это водоросли, добытые в 2010 году. Кстати, салат из морской капусты, наоборот, способен защитить от радиации. Достаточно съедать 100 граммов водорослей в день, чтобы вытеснить из организма радиоактивный йод и заменить его на полезный.

О том, как в письмах читателей «ОГ» отозвалась трагедия в Японии, читайте на 6-й стр.

КСТАТИ

На волне тревожных настроений уральские рестораны японской кухни и суши-бары раскрыли коммерческую тайну.

Как сообщила редакции «ОГ» специалист одного из ресторанов японской кухни Татьяна Дементьева, продукция, которая используется для приготовления суши, сашими, роллов и других национальных блюд, к ним приходит не из Японии:

– Рыба и рис поставляются в наши рестораны из Европы. Процент японских продуктов, использующихся в меню, минимален. Это водоросли и соевый соус, которые были закуплены нашим поставщиком до трагических событий и имеются в размере годового запаса на складе в России.

Ингредиенты для японских блюд в ресторанную сеть Среднего Урала поставляют также Китай и Южная Корея. Поэтому, как говорят рестораторы, ситуация в Японском море, как бы она ни складывалась, на работе баров и ресторанов не отразится.

В помещениях трех аварийных реакторов АЭС «Фукусима-1» и их технических тоннелях скопилось 60 тысяч тонн воды с очень высоким уровнем радиации.

В ВТО без поправок

Россия рассчитывает вступить во Всемирную торговую организацию (ВТО) летом-осенью этого года. Об этом заявил в понедельник вице-премьер Сергей Иванов, выступая в Нью-Йорке в Совете по международным отношениям.

По его словам, 2010 год стал «прорывным в переговорах по присоединению России к ВТО, и мы ожидаем, что будем приняты в эту организацию уже летом или осенью текущего года».

«Несмотря на то что Россия хочет вступить в эту международную организацию, мы прекрасно понимаем все плюсы и минусы для нашей экономики, которые последуют за этим, - продолжил Иванов. - Сильнейшие сектора нашей экономики, конечно, выиграют от вступления, но менее конкурентоспособные отрасли - машиностроение, автомобильная отрасль, другие сферы, пострадают».

«Однако мы идём на это, поскольку понимаем, что как только данные сектора начнут страдать от вступления, так у них сразу появится и гораздо большая мотивация для обновления и модернизации, чем сейчас», - добавил он.

Иванов также подчеркнул, что в интересах как России, так и США - скорейшая отмена поправки Джексона-Вэника - «этого рудимента холодной войны». «Данное ограничение было введено во времена, когда я еще был студентом, - сказал Иванов. - Россия в настоящее время имеет свободный визовый режим с Израилем, а сейчас мы прилагаем усилия, чтобы получить такой режим и в отношениях с США. Однако поправка всё ещё действует».

«Более того, в 2002 году США признала за Россией статус рыночной экономики, однако поправка всё ещё живёт, - продолжил Иванов. - Причины уже давно ушли в историю, а ограничение остаётся. Поэтому я очень надеюсь, что этот отголосок холодной войны умрёт уже совсем скоро, и Конгресс поспособствует этому».

ИТАР-ТАСС

Нашей выставке повысят престиж

Знаменитая выставочно-ярмарочная компания «Дойче Мессе АГ» станет одним из ведущих операторов «Екатеринбург-ЭКСПО».
Об этом договорились губернатор Александр Мишарин и Зепп Дитер Хэкманн, член Восточного комитета немецкой экономики, в Ганновере (Германия) на Международной промышленной выставке «Hannover Messe 2011» .

Стороны обсудили возможности развития и становления новой выставочной площадки, которая должна стать одной из визитных карточек Екатеринбурга и Свердловской области.

Хэкманн для Ганновера - легендарная личность. Он - инициатор и идейный вдохновитель проведения Экспо-2000 в Ганновере. Именно ему принадлежит тема выставки «Человек-природа-техника». Как известно, Экспо-2000 признана одной из наиболее удачных Всемирных универсальных выставок. Сегодня благодаря Экспо Ганновер имеет одну из лучших в мире коммуникационно-технических инфраструктур.

Во время подготовки и проведения Экспо в Германии Зепп Дитер Хэкманн являлся одним из руководителей «Дойче Мессе АГ» (один из ведущих мировых организаторов промышленных и торговых ярмарок и выставок), отвечающим за организацию выставки - полностью контролировал бюджет, планирование, строительство, информационный и телекоммуникационный менеджмент.

При организации выставочной площадки действительно высокого уровня многие вопросы имеют значение: высокие потолки, просторные корпуса, большие утопающие в живой зелени переходы между павильонами, чтобы посетители могли отдохнуть между просмотрами тематических экспозиций.

Губернатор отметил, что приход Дойче Мессе на площадку «Екатеринбург-ЭКСПО» может значительно повысить престиж выставочного комплекса и поможет организовывать выставки на действительно международном уровне.

Руководители компании в ответ заверили губернатора в своей высокой заинтересованности в совместной работе, которая возникла во многом и благодаря благоприятному впечатлению от общения и профессионального подхода, который проявляют свердловчане. «Я впечатлен нашей беседой. Для губернатора у вас просто потрясающее знание специфики организации выставочной деятельности», - отметил З.Д.Хэкманн.

Алёна ЛЯМЗИНА

Молочная Благодать

Молочная индустрия-2011

18 марта в Москве, во Всероссийском выставочном центре, завершился IX Международный форум «Молочная индустрия-2011», и в девятый раз в нём принимал участие коллектив ОАО «Молочная Благодать». По сути, это главное событие года для всех молочно-перерабатывающих предприятий, дающее им возможность посмотреть новое оборудование, технологии, показать свою продукцию, почерпнуть новые знания о производстве молочной продукции, обменяться опытом, заключить новые контракты. География участников форума впечатляла: от Магадана и Камчатки до Мурманской области и Беларуси. Наряду с небольшими молочными заводами участвовали крупнейшие московские компании «Вимм-Билль-Данн», «Юнимилк», «Данон Индустрия».

ТРИ МЕДАЛИ И ВСЕ – ЗОЛОТЫЕ

Как всегда, самым интересным событием форума стал дегустационный конкурс «Молочный успех-2011», на который 45 предприятий молочной промышленности представили 224 образца своей продукции. Из них 86 образцов были удостоены наград разного достоинства.

Большую дегустационную комиссию возглавил исполнительный директор НКО «Российский союз предприятий молочной отрасли» В. Лабинов. Дегустация, как обычно, проходила обезличенно, без названия предприятий, с тем чтобы результаты были объективными.

Три продукта «Молочной Благодати», представленные на конкурс, – молоко питьевое пастеризованное с массовой долей жира 3,2 %, сметана 20 % и кефир 2,5 % – были удостоены золотых медалей. Этот результат заводчане оценивают как очень и очень достойный, особенно если учесть высочайшую конкуренцию на рынке. Кстати, год назад с такого же московского форума сметана и кефир уже «привозили» золото. В общей сложности в копилке «Молочной Благодати» теперь 15 золотых медалей, что является наглядным подтверждением высокого качества их продукции.

«ЖИВАЯ» ПРОДУКЦИЯ ПОЛЕЗНЕЕ

Чем же так хороши наши сметана и кефир, качество которых подтверждено временем?

– В то время как многие предприятия, – пояснила начальник производственного цеха Галина Алексеевна Свалова, – переходят на использование сухой закваски, мы по-прежнему используем в производстве кефира традиционную технологию: выращиваем живые грибки, ухаживаем за ними, ежедневно пересаживаем. Да, это хлопотно, и срок реализации всего 5 дней, с сухой закваской проще, зато кефир с живой биокультурой гораздо вкуснее и полезнее для человека. Сметану вырабатываем на натуральном молоке, без добавления растительных компонентов, как это сейчас принято на многих предприятиях, поэтому её вкусовые качества очень высокие. Ну а молоко наше действительно очень вкусное, поэтому является лидером по объёмам продаж. Ежедневно завод отгружает около 160 тонн, а летом порядка 200 тонн молока в более 30 городов Свердловской и соседней Тюменской областей.

– Мы продолжаем работать над улучшением качества молока, – продолжает главный инженер В. Якушев, – и одновременно над увеличением объёмов его выпуска. С этой целью новая итальянская установка, которую мы сейчас внедряем в производство, позволит нам максимально, до 99 %, очищать молоко от бактерий. Значит, качество его будет ещё лучше, увеличатся сроки реализации. Сейчас срок реализации молока и кефира составляет 5 суток, сметаны – 7 суток. В целом же качество молока зависит в большей степени от добросовестной работы его поставщиков – колхозов, крестьянских хозяйств. Наш завод идёт им навстречу, старается поддержать их, берёт для них кредиты, в основном, на приобретение семян, а колхозники, в свою очередь, рассчитываются с нами молоком. Эти затраты окупаются, главное же, достигаются надёжные, стабильные взаимоотношения.

Плодотворность такого сотрудничества проверило прошлогоднее жаркое лето, которое доставило немало трудностей для крестьянских хозяйств, прежде всего, с кормами. Часть этих проблем «Молочная Благодать» взяла на себя, считая их общими, в итоге падения объёмов молока не было допущено.

КОНКУРЕНЦИЯ КАК ДВИГАТЕЛЬ РАЗВИТИЯ

Вернёмся же к московскому форуму: «Молочная Благодать» представляла на дегустационный конкурс ещё и масло крестьянское. Оно заслужило хорошие отзывы специалистов. Весь ассортимент продукции «Молочной Благодати» самого высокого качества, что подтверждено международным сертификатом ИСО 22000.

В 2010 году рынок молочной продукции вырос на 10 %, конкуренция сегодня высока как никогда, в то же время она является хорошим стимулом для дальнейшего развития предприятия. На «Молочной Благодати» продолжается реконструкция производства, разрабатываются новые виды продукции, в частности, сокосодержащей сыворотки. Сывороточный напиток будет выпускаться со вкусом персика и маракуйи и ананаса – грейпфрута. Заводчане надеются, что покупатели по достоинству оценят качества нового полезного продукта. Заметьте, все продукты ОАО «Молочная Благодать» «живые», выработанные из натурального молока, без добавления растительных масел, отсюда довольно небольшой срок их реализации. Именно этот принцип заложен в короткое пожелание заводчан покупателям – «Желаем вам здоровья!».

Ирина ЛУБЕНЕЦ

На правах рекламы.

Свердловское областное государственное учреждение «Фонд имущества Свердловской области», уполномоченный правительством Свердловской области продавец находящегося в собственности Свердловской области имущества, сообщает о проведении аукциона по продаже пакета акций **ОАО «Свердловская энергогазовая компания».**

I. Общие положения

1. Основания проведения торгов: приказ министерства по управлению государственным имуществом Свердловской области от 23.03.2011 г. № 331 «Об условиях приватизации акций ОАО «Свердловская энергогазовая компания».

2. Собственник выставляемых на аукцион акций – Свердловская область.

3. Организатор торгов (продавец) – Свердловское областное государственное учреждение «Фонд имущества Свердловской области».

4. Форма торгов – аукцион, открытый по составу участников и открытый по форме подачи предложений о цене.

5. Заявки на участие в аукционах принимаются с 07.04.2011 г. по 03.05.2011 г. в рабочие дни с 10.00 до 12.00 и с 14.00 . до 16.00 по местному времени по адресу: 620219, г.Екатеринбург, ул. Мамина-Сибиряка, д. 111, к. 234. Тел. (343) 350-85-94. В таком же порядке осуществляется ознакомление покупателей (претендентов на участие в аукционах) с иной информацией, включая условия договора купли-продажи акций.

6. Дата определения участников аукционов – 10.05.2011 г. по адресу: 620219, г.Екатеринбург, ул. Мамина-Сибиряка, д. 111, к. 234.

7. Дата, время и место проведения аукциона: аукциона по продаже акций ОАО «Свердловская энергогазовая компания» – 11.05.2011 года в 10.00 по адресу приёма заявок.

II. Сведения об акциях выставляемых на аукцион

1. Количество и категории выставляемых на аукцион акций ОАО «Свердловская энергогазовая компания» – 45 900 (сорок пять тысяч девятьсот) обыкновенных именных акций (51 % уставного капитала), выпуск акций зарегистрирован РО ФСФР России в УрФО, государственный регистрационный номер: 1-01-32832-D от 20.09.2006 г., обременения отсутствуют, акции продаются единым лотом.

2. Начальная цена акций: 12 296 000 (двенадцать миллионов двести девяносто шесть тысяч) рублей. Сумма задатка: 1 229 600 (один миллион двести двадцать девять тысяч шестьсот) рублей. Величина повышения начальной цены (шаг аукциона) – 614 800 (шестьсот четырнадцать тысяч восемьсот) рублей.

3. Сведения об эмитенте акций:

1) полное наименование: Открытое акционерное общество «Свердловская энергогазовая компания».

2) место нахождения: Российская Федерация, 620034, г.Екатеринбург, ул. Готвальда, 6, корпус 4. Почтовый адрес: Российская Федерация, 620034, г.Екатеринбург, ул. Готвальда, 6, корпус 4, оф. 301.

3) данные государственной регистрации: общество зарегистрировано, свидетельство серии 66 № 004788130 от 06.07.2006 г., в Инспекции Федеральной налоговой службы по Кировскому району г. Екатеринбурга, ОГРН 1069670128065.

4) перечень основной продукции (работ, услуг):

- осуществление коммерческой деятельности на рынке электрической энергии;
- строительство собственных генерирующих мощностей для производства электрической, тепловой энергии и горячего водоснабжения;
- предоставление коммунальных услуг населению.

5) размер уставного капитала – 9 000 000 (девять миллионов) рублей.

6) общее количество и категории выпущенных эмитентом акций: – 90 000 (девяносто тысяч) штук обыкновенных именных акций (100 % уставного капитала), в бездокументарной форме.

7) номинальная стоимость одной акции – 100 (сто) рублей.

8) сведения о включении в реестр хоз. субъектов с долей более 35 %: в реестр не включено.

III. Общие условия участия в аукционе

1. Общие условия

Лицо, отвечающее признакам покупателя в соответствии с Федеральным законом «О приватизации государственного и муниципального имущества» от 21.12.01 № 178-ФЗ и желающее приобрести акции, выставляемые на аукцион (далее – претендент), обязано осуществить следующие действия: в установленном порядке подать заявку по установленной продавцом форме; внести задаток на счёт продавца в указанном в настоящем информационном сообщении порядке. Обязанность доказать своё право на участие в аукционе возлагается на претендента.

2 .Порядок внесения задатка и его возврата

Задаток вносится единым платежом в валюте Российской Федерации на счёт СОГУ «Фонд имущества Свердловской области» по следующим реквизитам: получатель – Министерство финансов Свердловской области (СОГУ «ФИСО», л/с 05010260070), ИНН/КПП 6658008602/667001001, р/с № 40302810800004000028 в РКЦ Единый г.Екатеринбург, БИК 046568000, ОКАТО 65401000000 и должен поступить не позднее даты окончания приёма заявок.

Данное сообщение является публичной офертой для заключения договора о задатке в соответствии со статьёй 437 Гражданского кодекса Российской Федерации, а подача претендентом заявки и перечисление задатка являются акцептом такой оферты, после чего договор о задатке считается заключённым в письменной форме.

Задаток возвращается участникам аукциона, за исключением его победителя, в течение 5 дней со дня подведения итогов аукциона по реквизитам, указываемым участниками аукциона в заявлении на возврат задатка или при отсутствии таких заявлений по реквизитам, указанным в платёжном поручении о внесении задатка.

В случае отзыва претендентом в установленном порядке заявки до даты окончания приёма заявок поступивший от претендента задаток подлежит возврату в срок не позднее чем пять дней со дня поступления уведомления об отзыве заявки. В случае отзыва претендентом заявки позднее даты окончания приёма заявок задаток возвращается в порядке, установленном для участников аукциона.

3. Порядок подачи заявок на участие в аукционе

Одно лицо имеет право подать только одну заявку. Заявки подаются начиная с опубликованной даты начала приёма заявок до даты окончания приёма заявок, указанных в настоящем информационном сообщении, путём вручения их продавцу. Заявки, поступившие по истечении срока их приёма, возвращаются претенденту или его уполномоченному представителю под расписку вместе с описью, на которой делается отметка об отказе в принятии документов. Заявки подаются одновременно с полным комплектом требуемых для участия в аукционе документов.

4. Перечень требуемых для участия в аукционе документов и требования к их оформлению

1. Заявка в 2-х экземплярах по утверждённой продавцом форме.

2. Платёжный документ (платёжное поручение) с отметкой банка об исполнении, подтверждающее внесение претендентом задатка в счёт обеспечения оплаты акций в соответствии с договором о задатке, заключаемым с продавцом до перечисления денежных средств.

3. Документ, подтверждающий уведомление антимонопольного органа о намерении приобрести пакет акций в соответствии с антимонопольным законодательством Российской Федерации.

4. Доверенность на лицо, имеющее право действовать от имени претендента, если заявка подается представителем претендента, оформленная в соответствии с требованиями, установленными гражданским законодательством.

5. Опись представленных документов, подписанная претендентом или его уполномоченным представителем, в двух экземплярах.

6. Претенденты-физические лица предъявляют документ, удостоверяющий личность.

7. Претенденты-юридические лица представляют:

- нотариально заверенные копии учредительных документов и свидетельства о государственной регистрации юридического лица. Иностранные юридические лица также представляют нотариально заверенные копии учредительных документов и выписки из торгового реестра страны происхождения или иное эквивалентное доказательство юридического статуса;
- надлежащим образом оформленные и заверенные документы, подтверждающие полномочия органов управления и должностных лиц претендента;
- письменное решение соответствующего органа управления претендента, разрешающее приобретение акций, если это необходимо в соответствии с учредительными документами претендента и законодательством страны, в которой зарегистрирован претендент, подписанное уполномоченными лицами соответствующего органа управления с проставлением печати юридического лица, либо нотариально заверенные копии решения органа управления претендента или выписки из него;
- сведения о доле Российской Федерации, субъектов Российской Федерации, муниципального образования в уставном капитале юридического лица в виде заверенных копий реестра владельцев акций или выписки из него – для акционерных обществ, или письменное заверение за подписью руководителя с приложением печати – для иных обществ.

IV. Порядок проведения аукциона

В день определения участников аукциона продавец рассматривает заявки и документы претендентов и устанавливает факт поступления на счёт продавца установленных сумм задатков. По результатам рассмотрения заявок и документов продавец принимает решение о признании претендентов участниками аукциона.

Претендент не допускается к участию в аукционе по следующим основаниям:

- представленные документы не подтверждают право претендента быть покупателем в соответствии с законодательством Российской Федерации;
- представлены не все документы в соответствии с перечнем, опубликованным в информационном сообщении, либо они оформлены ненадлежащим образом;
- заявка подана лицом, не уполномоченным претендентом на осуществление таких действий;
- не подтверждено поступление в установленный срок задатка на счёт продавца, указанный в настоящем информационном сообщении.

В случае отсутствия заявок на участие в аукционе либо если в аукционе принял участие только один участник, продавец признаёт аукцион несостоявшимся.

В аукционе принимают участие претенденты, признанные участниками аукциона.

Участникам аукциона выдаются пронумерованные карточки участника аукциона (далее именуемые карточки). Аукцион начинается с объявления уполномоченным представителем продавца об открытии аукциона. После открытия аукциона аукционистом оглашаются наименование имущества, продаваемого с торгов, его основные характеристики, начальная цена продажи, шаг аукциона. После оглашения аукционистом начальной цены продажи участникам аукциона предлагается заявить эту цену путём поднятия карточек. После заявления участниками аукциона начальной цены аукционист предлагает участникам аукциона заявлять свои предложения по цене продажи, превышающей начальную цену. Каждая последующая цена, превышающая предыдущую цену на шаг аукциона, заявляется участниками аукциона путём поднятия карточек. Аукционист называет номер карточки участника аукциона, который первым заявил начальную или последующую цену, указывает на этого участника и объявляет заявленную цену как цену продажи. При отсутствии предложений со стороны иных участников аукциона аукционист повторяет эту цену 3 раза. Если до третьего повторения заявленной цены ни один из участников аукциона не поднял карточку и не заявил последующую цену, аукцион завершается.

Победителем аукциона признаётся участник, предложивший наиболее высокую цену за пакет акций.

V. Порядок заключения договора купли-продажи акций по итогам аукциона

Договор купли-продажи акций заключается между продавцом и победителем аукциона в установленном законодательством порядке в течение пяти рабочих дней с даты подведения итогов аукциона. При уклонении (отказе) победителя от заключения в указанный срок договора купли-продажи акций задаток ему не возвращается, победитель утрачивает право на заключение указанного договора купли-продажи. Результаты аукциона аннулируются продавцом. Оплата акций покупателем производится в порядке и сроки, установленные договором купли-продажи акций. Задаток, перечисленный покупателем для участия в аукционе, засчитывается в счёт оплаты акций. Оплата должна быть произведена покупателем в валюте Российской Федерации в течение 5 дней после заключения договора купли-продажи единовременным платежом на счёт областного бюджета № 40201810400000100001, получатель: УФК по Свердловской области (министерство финансов Свердловской области, министерство по управлению государственным имуществом Свердловской области, 02622009880) Банк: ГРКЦ ГУ Банка России по Свердловской области, КБК 01001060100020000630, ИНН 6658091960, КПП 667001001, ОКАТО 65401000000.

VI. Переход права собственности на акции

Право собственности на акции переходит к покупателю в порядке, установленном законодательством Российской Федерации и договором купли-продажи после полной оплаты стоимости акций. Факт оплаты подтверждается выпиской со счёта продавца о поступлении средств в размере и сроки, указанные в договоре купли-продажи. Оплата услуг регистратора за внесение записей в систему ведения реестра о передаче акций в результате их купли-продажи, предусмотренная Постановлением ФКЦБ России от 19.06.98 № 24 (пункт 10.1) «Об утверждении Положения о лицензировании деятельности по ведению реестра владельцев именных ценных бумаг», в полном объёме возлагается на покупателя.

ООО Аудиторская и консалтинговая фирма
«Финансово-промышленный аудит»
620026, Екатеринбург, Тверитина, 34,
тел.: /343/251-66-46, факс /343/261-72-88
www.audit.ural.ru, e-mail: audit@ural.ru

АУДИТОРСКОЕ ЗАКЛЮЧЕНИЕ

Адресат

Попечительский Совет некоммерческой организации «Фонд губернаторских программ Свердловской области».

Сведения об аудируемом лице

Наименование: Некоммерческая организация «Фонд губернаторских программ Свердловской области».

Свидетельство о государственной регистрации некоммерческой организации № 1329 от 10 января 1996 г.

Место нахождения: Россия, 620031, г.Екатеринбург, Октябрьская площадь, 1, к. 1312.

Сведения об аудиторской организации

Наименование: Общество с ограниченной ответственностью **«АКФ «Финпром-Аудит».**

Основной государственный регистрационный номер: 1026605780101.

Место нахождения: Россия, 620026, г.Екатеринбург, ул. Тверитина, 34.

ООО «Финпром-Аудит» является членом саморегулируемой организации аудиторов НП «Российская Коллегия аудиторов», номер в реестре аудиторов и аудиторских организаций 11005001482.

Мы провели аудит прилагаемой бухгалтерской отчётности некоммерческой организации «Фонд губернаторских программ Свердловской области», состоящей из бухгалтерского баланса по состоянию на 31 декабря 2010 года, отчёта о прибылях и убытках, отчёт о целевом использовании полученных средств за 2010 год.

Ответственность аудируемого лица за бухгалтерскую отчётность

Руководство аудируемого лица несёт ответственность за составление и достоверность указанной бухгалтерской отчётности в соответствии с установленными правилами составления бухгалтерской отчётности и за систему внутреннего контроля, необходимую для составления бухгалтерской отчётности, не содержащей существенных искажений вследствие недобросовестных действий или ошибок.

Ответственность аудитора

Наша ответственность заключается в выражении мнения о достоверности бухгалтерской отчётности на основе проведённого нами аудита. Мы проводили аудит в соответствии с федеральными стандартами аудиторской деятельности. Данные стандарты требуют соблюдения применимых этических норм, а также планирования и проведения аудита таким образом, чтобы получить достаточную уверенность в том, что бухгалтерская отчётность не содержит существенных искажений.

Аудит включал проведение аудиторских процедур, направленных на получение аудиторских доказательств, подтверждающих числовые показатели в бухгалтерской отчётности и раскрытие в ней информации. Выбор аудиторских процедур является предметом нашего суждения, которое основывается на оценке риска существенных искажений, допущенных вследствие недобросовестных действий или ошибок. В процессе оценки данного риска нами рассмотрена система внутреннего контроля, обеспечивающая составление и достоверность бухгалтерской отчётности, с целью выбора соответствующих аудиторских процедур, но не с целью выражения мнения об эффективности системы внутреннего контроля.

Аудит также включал оценку надлежащего характера применяемой учётной политики и обоснованности оценочных показателей, полученных руководством аудируемого лица, а также оценку представления бухгалтерской отчётности в целом.

Мы полагаем, что полученные в ходе аудита аудиторские доказательства дают достаточные основания для выражения мнения о достоверности бухгалтерской отчётности.

Мнение

По нашему мнению, бухгалтерская отчётность отражает достоверно во всех существенных отношениях финансовое положение некоммерческой организации **«Фонд губернаторских программ Свердловской области»** по состоянию на 31 декабря 2010 года, результаты ее финансово-хозяйственной деятельности и движение денежных средств за 2010 год в соответствии с установленными правилами составления бухгалтерской отчётности.

Директор
ООО «АКФ «Финпром-Аудит» В.В. Шеметов.

Дата аудиторского заключения «15» марта 2011 г.

БУХГАЛТЕРСКИЙ БАЛАНС
на 31 Декабря 2010 г.

		КОДЫ
	Форма №1 по ОКУД	0710001
	Дата (год, месяц, число)	2010|12|31
Организация: Некоммерческая организация "Фонд губернаторских программ Свердловской области"	по ОКПО	43104218
Идентификационный номер налогоплательщика	ИНН	6608005910\665801001
Вид деятельности: Финансовое посредничество не включенное в другие группы	по ОКВЭД	65.23
Организационно-правовая форма: Фонд; форма собственности: собственность субъекта РФ	по ОКОПФ / ОКФС	88 13
Единица измерения: тыс руб	по ОКЕИ	384

Местонахождение (адрес)
620031, Свердловская обл, Екатеринбург г, Октябрьская ул, д. 1, кв. 1312

Дата утверждения . .
Дата отправки / принятия . .

АКТИВ	Код показателя	На начало отчетного года	На конец отчетного периода
1	2	3	4
I. Внеоборотные активы			
Нематериальные активы	110	-	-
Основные средства	120	-	-
Незавершенное строительство	130	-	-
Доходные вложения в материальные ценности	135	-	-
Долгосрочные финансовые вложения	140	-	-
Отложенные налоговые активы	145	-	-
Прочие внеоборотные активы	150	-	-
Итого по разделу I	**190**	**-**	**-**
II. Оборотные активы			
Запасы	210	-	-
в том числе:			
сырье, материалы и другие аналогичные ценности	211	-	-
животные на выращивании и откорме	212	-	-
затраты в незавершенном производстве	213	-	-
готовая продукция и товары для перепродажи	214	-	-
товары отгруженные	215	-	-
расходы будущих периодов	216	-	-
прочие запасы и затраты	217	-	-
Налог на добавленную стоимость по приобретенным ценностям	220	-	-
Дебиторская задолженность (платежи по которой ожидаются более чем через 12 месяцев после отчетной даты)	230	-	-
в том числе:			
покупатели и заказчики	231	-	-
Дебиторская задолженность (платежи по которой ожидаются в течение 12 месяцев после отчетной даты)	240	3	3
в том числе:			
покупатели и заказчики	241	-	-
Краткосрочные финансовые вложения	250	682340	137380
Денежные средства	260	83	4090
Прочие оборотные активы	270	-	-
Итого по разделу II	**290**	**682426**	**141473**
БАЛАНС	**300**	**682426**	**141473**

Форма 0710001 с.2

ПАССИВ	Код строки	На начало отчетного года	На конец отчетного периода
1	2	3	4
III. Капитал и резервы			
Уставный капитал	410	-	-
Собственные акции, выкупленные у акционеров	411	-	-
Добавочный капитал	420	-	-
Резервный капитал	430	-	-
в том числе:			
резервные фонды, образованные в соответствии с законодательством	431	-	-
резервы, образованные в соответствии с учредительными документами	432	-	-
Нераспределенная прибыль (непокрытый убыток)	470	-	-
Итого по разделу III	**490**	**0**	**0**
IV. Долгосрочные обязательства			
Займы и кредиты	510	-	-
Отложенные налоговые обязательства	515	-	-
Прочие долгосрочные обязательства	520	-	-
Итого по разделу IV	**590**	**-**	**-**
V. Краткосрочные обязательства			
Займы и кредиты	610	-	-
Кредиторская задолженность	620	4047	243
в том числе:			
поставщики и подрядчики	621	-	-
задолженность перед персоналом организации	622	-	-
задолженность перед государственными внебюджетными фондами	623	8	0
задолженность по налогам и сборам	624	4039	243
прочие кредиторы	625	-	-
Задолженность участникам (учредителям) по выплате доходов	630	-	-
Доходы будущих периодов	640	678379	141230
Резервы предстоящих расходов	650	-	-
Прочие краткосрочные обязательства	660	-	-
Итого по разделу V	**690**	**682426**	**141473**
БАЛАНС	**700**	**682426**	**141473**

СПРАВКА О НАЛИЧИИ ЦЕННОСТЕЙ, УЧИТЫВАЕМЫХ НА ЗАБАЛАНСОВЫХ СЧЕТАХ			
Арендованные основные средства	910	-	-
в том числе по лизингу	911	-	-
Товарно-материальные ценности, принятые на ответственное хранение	920	-	-
Товары, принятые на комиссию	930	-	-
Списанная в убыток задолженность неплатежеспособных дебиторов	940	-	-
Обеспечения обязательств и платежей полученные	950	-	-
Обеспечения обязательств и платежей выданные	960	-	-
Износ жилищного фонда	970	-	-
Износ объектов внешнего благоустройства и других аналогичных объектов	980	-	-
Нематериальные активы, полученные в пользование	990	-	-
		-	-

Руководитель **Пинаев Юрий Григорьевич** **Главный бухгалтер**
(подпись) (расшифровка подписи) (подпись) (расшифровка подписи)

01 марта 2011 г.

СООБЩЕНИЕ
о намерении выдела земельных участков в счёт земельных долей (паёв), расположенных по адресу: Свердловская область, Слободо-Туринский район, в границах К/Х «Ницинское», сформированных из единого землепользования с кадастровым номером 66:24:0000000:22

В соответствии с требованиями ст. 13 ФЗ от 24.07.2002 года № 101-ФЗ «Об обороте земель сельскохозяйственного назначения», на основании свидетельства о государственной регистрации права от 14.01.2011 г. сер. 66 АД № 657912, межевой организацией ООО «ГеоКад» (г.Екатеринбург, ул. Малышева, 36, офис 806, тел./факс – (343) 371-70-53, 222-07-40, e-mail – info@urgeo.ru) выполняются кадастровые работы по межеванию границ земельных участков и сообщается о намерении выдела земельных участков общей площадью 1 018 га *(на схеме участки выделены)*, имеющих следующее местоположение: Свердловская область, Слободо-Туринский район, к северу от с.Ницинское, вдоль полевой дороги к ур. «Митрофановка», к востоку с.Бобровка, по левому берегу р. Бобровка и к востоку от с.Бобровка, вдоль автомобильной дороги на с.Туринская Слобода

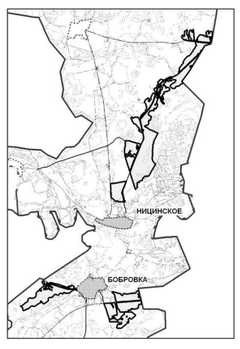

Заказчиком кадастровых работ является ООО «Агрофирма «Ницинская».

Выплата компенсации не предусматривается в связи с одинаковой кадастровой стоимостью земли. Возражения принимаются в течение одного месяца от даты публикации по адресу: Слободо-Туринский район, с.Ницинское, ул. Школьная, д. 2.

СООБЩЕНИЕ
о проведении внеочередного Общего собрания акционеров
ОАО «Свердловэнергосбыт»

ОАО «Свердловэнергосбыт» сообщает о проведении внеочередного Общего собрания акционеров Общества в форме заочного голосования со следующей повесткой дня:

1. О прекращении полномочий управляющей организации – ЗАО «КЭС» и передаче полномочий единоличного исполнительного органа управляющей организации – ЗАО «КЭС-Энергосбыт».

Почтовый адрес, по которому должны быть направлены заполненные бюллетени для голосования:

117452, Российская Федерация, г.Москва, Балаклавский проспект, д. 28, «В», ЗАО «Профессиональный регистрационный центр».

Дата окончания приёма заполненных бюллетеней для голосования: **29 апреля 2011 года.**

Помимо адресов, установленных действующим законодательством, с информацией (материалами) лица, имеющие право на участие во внеочередном Общем собрании акционеров Общества, могут ознакомиться в период **с 8 апреля 2011 года по 29 апреля 2011 года** включительно, в рабочие дни:

с 10.00 до 16.00 по местному времени по адресу: Российская Федерация, 620075, г. Екатеринбург, ул. Кузнечная, 92, ОАО «Свердловэнергосбыт»;

с 9.30 до 13.30 мск по адресу: Российская Федерация, г.Москва, Балаклавский проспект, д. 28, «В», ЗАО «Профессиональный регистрационный центр».

Список лиц, имеющих право на участие во внеочередном Общем собрании акционеров ОАО «Свердловэнергосбыт», составлен по состоянию на **21 марта 2011 года.**

Совет директоров
ОАО «Свердловэнергосбыт».

ОАО «ИНКУБАТОРНО-ПТИЦЕВОДЧЕСКАЯ СТАНЦИЯ «СВЕРДЛОВСКАЯ»
РЕАЛИЗУЕТ НАСЕЛЕНИЮ СУТОЧНЫЙ МОЛОДНЯК:

ГУСЯТ – 21, 27, 29 АПРЕЛЯ;
ЦЫПЛЯТ БРОЙЛЕРА – 21, 28 АПРЕЛЯ;
ИНДЮШАТ – 14 МАЯ;
УТЯТ.

ПРИНИМАЮТСЯ ПРЕДВАРИТЕЛЬНЫЕ ЗАЯВКИ.
В продаже имеется комбикорм, витамины и витаминно-минеральные добавки.

Обращаться по адресу:
г.Екатеринбург, ул. Походная, 1 «а»,
Тел. (343) 264-51-17, 256-75-22,
8-904-984-56-99.
Часы работы: пн.-чт. 8.30-17.00;
пт. 8.30-16.00, перерыв 12.00-12.45.

Замучили детки косулю...

В Богдановичском городском округе подростки прославились как жестокие браконьеры

Анатолий ГУЩИН

Редкий случай браконьерства произошёл в Богдановичском городском округе.

Шестеро подростков из села Гарашкинское, старшему из которых 15, а младшему – 12 лет, буквально средь бела дня забили насмерть молодую косулю, пришедшую к деревне в надежде поживиться остатками сена на месте бывших стогов.

Косуля долго шла по полю, по глубокому снегу и заметно устала. Именно этим и воспользовались ребята. Они быстро окружили её, а потом, сомкнув кольцо, заарканили верёвкой. Бедное животное, пометавшись из стороны в сторону, вскоре совсем выдохлось. Тогда юные браконьеры связали косуле ноги, а затем утащили в ближайшее нежилое полуразрушенное помещение.

Как сообщил специалист областного департамента по охране, контролю и регулированию использования животного мира Николай Косарев, который по горячим следам проводил разбирательство по этому факту, именно в этом здании и произошло самое печальное: принеся ножи, ребята прикончили бедное животное, перерезав ему горло. После чего сняли шкуру и освежевали тушу. Мясо поделили между собой. И унесли по домам. Словом, поступили, как настоящие добытчики.

По-разному отнеслись к дичине родители подростков. И вообще к их поступку. Кому-то влетело. А кого-то и похвалили за мясцо.

И тем не менее сам этот случай многих шокировал. Некоторые углядели в нём настоящее преступление, которое по закону квалифицируется как жестокое обращение к животным. Некоторые расценили как браконьерство.

Именно так, как браконьерство, расценивает его и департамент. А потому намеревался привлечь ребят к ответственности. По закону, в случае доказания вины, с их родителей может быть взыскан штраф.

–Мы передали материалы в ОВД города Богдановича, – говорит директор департамента Михаил Бокачёв. – Однако следствие отказало в возбуждении уголовного дела, сославшись на то, что ответственность за такие деяния наступает с 16-летнего возраста, а подросткам меньше.

Сами подростки свой проступок объяснили просто: мол, взыграл охотничий инстинкт. А потом, когда убили косулю, даже жалко стало её.

Время, проведённое на рыбалке, в годы жизни не засчитывается. Фото Анатолия ГУЩИНА

Рыбалка в мутной воде

Стр. 1

Действительно, по закону все водоёмы Российской Федерации делятся на две категории: на водоёмы общего пользования и на рыбопромысловые участки, переданные предпринимателям для организации любительского и спортивного рыболовства. Так вот, на водоёмах общего пользования рыбалка как была бесплатная, так остаётся. А таких – более 90 процентов (по данным Росрыболовства, это 130 тысяч рек и два миллиона озёр). В пользовании же предпринимателей пока находится только 6,5 тысячи участков. Можно сказать, капля в море. Таким образом, закон не ущемляет права рыболовов. У них есть выбор: не хочешь платить – иди и рыбачь на водоёме общего пользования. Хочешь хорошего клёва у частника – раскошелься.

И это правильно, считает А. Крайний.

На счёт этого, кстати, никто и не спорит. Если владелец вкладывает средства в развитие водоёма, разводит рыбу, то он вправе организовывать платную рыбалку, окупать расходы. Беда в другом: в документе не прописан механизм этого.

– В законе чётко не сказано, как, за что предприниматель вправе взимать деньги с рыболова, – комментирует Елена Кислицына. – Люди чего боятся? Того, что бизнесмены установят шлагбаумы перед въездом на озеро и начнут стричь купоны, не гарантируя рыбакам ничего.

«А это так и будет, – пишет в редакцию рыболов из Екатеринбурга Леонид Кузнецов. – Да уже есть! Поехал недавно в Челябинскую область. Был на двух озёрах. И везде картина одна: шлагбаум на въезде, а возле него мужички, собирающие денежки».

Надо отметить, немало таких мест и в Свердловской области. На многих наших озёрах поступают точно так же. Путёвку владельцы водоёмов рассматривают исключительно как квитанцию об уплате. Точно так же, как в охотничьем хозяйстве – за охоту. При этом услуг никаких предоставить не могут, так как их просто-напросто нет. Да и создавать инфраструктуру никто не торопится.

Возникает и другой момент. В пользование, как правило, передаются наиболее перспективные водоёмы. К которым есть дороги, которые находятся не так далеко от городов. А водоёмы общего пользования – это чаще всего недоступные, отдалённые. На Среднем Урале большая часть водоёмов общего пользования далеко на севере, куда добраться не так просто.

Рыбопромысловые участки на реках тоже разбирают вблизи дорог, где есть хороший подъезд для машин. У нас на Тавде, на Туре их десятки. Некоторым передано в пользование по несколько километров реки. Забросить удочку здесь без разрешения владельца участка тоже не смей. Хотя на реках разведением рыбы предприниматель не занимается. Но в законе на этот счёт ничего не сказано. Не случайно на Тавде из-за этого уже не раз возникали серьезные конфликты. Дело чуть до стрельбы из ружей не доходило. И это тоже не может не беспокоить рыболовов.

Но есть тут и другая проблема. Давняя и наболевшая. Чего греха таить, без настоящих хозяев никакой путной рыбалки на наших водоёмах не создать. Порядка не навести. А его как раз нет. Браконьерство процветает. Берега замусорены так, что смотреть страшно. И кто как не владелец озера или участка реки, сможет решить эту задачу? Так что без хозяина никак нельзя. Другое дело, закон должен и для них устанавливать чёткие правила игры, не позволять зарабатывать халявным образом. А потому опасения рыболовов вполне оправданны. Вот почему к их критике стоит прислушаться.

ДОСЛОВНО

ИЗ ЗАКОНА РФ «О РЫБОЛОВСТВЕ И СОХРАНЕНИИ ВОДНЫХ БИОЛОГИЧЕСКИХ РЕСУРСОВ»

Статья 24. Любительское и спортивное рыболовство

5.На рыбопромысловых участках, предоставленных юридическим лицам и индивидуальным предпринимателям для организации любительского и спортивного рыболовства на основании договоров, предусмотренных статьёй 33.3 настоящего Федерального закона, любительское и спортивное рыболовство осуществляется гражданами при наличии путёвки (документа, подтверждающего заключение договора возмездного оказания услуг в области любительского и спортивного рыболовства).

5.1.Услуги в области любительского и спортивного рыболовства оказываются на основании договоров возмездного оказания услуг в соответствии с гражданским законодательством.

Статья 779. Договор возмездного оказания услуг

1.По договору возмездного оказания услуг исполнитель обязуется по заданию заказчика оказать услуги (совершить определённые действия или осуществить определённую деятельность), а заказчик обязуется оплатить эти услуги.

Статья 781. Оплата услуг

1.Заказчик обязан оплатить оказанные ему услуги в сроки и в порядке, которые указаны в договоре возмездного оказания услуг.

Не убивайте Серую Шейку!

Приближается весенний сезон охоты

Анатолий ГУЩИН

Как сообщил департамент по охране, контролю и регулированию использования животного мира, весенний сезон охоты открывается нынче не везде одновременно.

Так, в южных районах области она начнётся 23 апреля и продлится до 10 мая, а в северных с 7 по 22 мая.

Охота разрешается:

На уток (только селезней) – из укрытий (шалашей) с чучелами.

На вальдшнепов – на вечерней тяге, с использованием легавых собак, ретриверов и спаниелей или без собак.

На самцов глухаря – на току.

На тетеревов (самцов) – на току из укрытий (шалашей).

Запрещается: стрелять самок пернатой дичи, а также по стаям и скоплениям птиц, находиться с расчехлённым ружьём не по месту охоты.

Кстати, как и в прошлые годы, цены на дневные разовые путёвки могут быть разные. Они устанавливаются охотпользователями самостоятельно. В некоторых охотхозяйствах путёвка на глухаря, например, может достигать нескольких тысяч рублей.

КСТАТИ

ИЗ ПРИКАЗА ДИРЕКТОРА ДЕПАРТАМЕНТА М.Р. БОКАЧЁВА

В целях установления дифференцированных сроков открытия охоты с учётом климатических и географических особенностей Свердловской области определить следующее разделение муниципальных образований:

южные районы: Артёмовский ГО, Артинский ГО, Арамильский ГО, Асбестовский ГО, Берёзовский ГО, ГО Богданович, ГО Верхняя Пышма, ГО Верх-Нейвинский, ГО Верхнее Дуброво, ГО Верхний Тагил, ГО Дегтярск, МО город Екатеринбург, ГО Заречный, ГО Ирбит, Ирбитский ГО, МО город Каменск-Уральский, Каменский ГО, Камышловский ГО, Камышловский муниципальный район, Кировградский ГО, ГО Красноуфимск, Красноуфимский ГО, Малышевский ГО, МО «посёлок Уральский», Невьянский ГО, Новоуральский ГО, Полевской ГО, Пышминский ГО, ГО Рефтинский, ГО Ревда, Режевской ГО, ГО Среднеуральск, ГО Сухой Лог, Сысертский ГО, Талицкий ГО, Тугулымский ГО, Байкаловский муниципальный район, Слободо-Туринский муниципальный район;

северные районы: Алапаевский ГО, МО город Алапаевск, Ачитский ГО, Бисертский ГО, Верхнесалдинский ГО, ГО Верхняя Тура, ГО Верхотурский, Волчанский ГО, Гаринский ГО, Горноуральский ГО, Ивдельский ГО, ГО Карпинск, Качканарский ГО, ГО Краснотурьинск, ГО Красноуральск, Кушвинский ГО, ГО «город Лесной», город Нижний Тагил, ГО «Нижняя Салда», Нижнесергинский муниципальный район, Нижнетуринский ГО, ГО ЗАТО Свободный, Новолялинский ГО, ГО Первоуральск, ГО Пелым, Североуральский ГО, Серовский ГО, Сосьвинский ГО, ГО Староуткинск, Тавдинский ГО, Туринский ГО, Шалинский ГО, Таборинский муниципальный район.

В охотничьих хозяйствах, расположенных на территориях нескольких муниципальных образований, отнесение к северным или южным районам по срокам охоты определяется по муниципальному образованию, занимающему наибольшую площадь охотничьего хозяйства.

Охотиться можно только на селезней. Фото Анатолия ГУЩИНА

Землетрясение в Японии отозвалось на Урале

К счастью, пока только в письмах читателей газеты

Анатолий ГУЩИН

Неожиданным образом отреагировали некоторые читатели «Областной газеты» на далёкие, но страшные события, произошедшие в Японии в результате землетрясения.

«А не может ли произойти нечто подобное у нас на Среднем Урале? – задаётся вопросом Александр Иванович Милютенко из Первоуральска. – Слышал, будто бы в Билимбае ещё в начале прошлого века тоже были подземные толчки силой более пяти баллов. А ведь это уже немало. Так как наши многоэтажные дома построены без учёта на возможные колебания земной коры, то где гарантия, что они устоят при таких подземных ударах?».

О том же беспокоится екатеринбуржец Ю.Коньков. Однако он не только задаётся вопросом о возможном землетрясении, но и приводит некоторые по этому поводу суждения учёных. Отчасти у него получился целый трактат, смысл которого – предостеречь, предупредить людей о том, что природный катаклизм на одном конце Земли может запросто повториться и на другом.

«Думать, что Урал в этом смысле совершенно безопасен, – иллюзия, – пишет он. – Наш регион тоже относится к числу сейсмоопасных. Здесь уже происходило несколько землетрясений – Шамарское, Билимбаевское, Сысертское, Североуральское. Были десятки техногенных землетрясений, связанных с выработкой огромных пустот под землёй при добыче полезных ископаемых. Правда, до сих пор нас Бог миловал, эти землетрясения не вызвали огромных разрушений. Но ведь Бог не всегда милостив».

Далее Ю.Коньков сообщает, что некоторые учёные на полном серьёзе предсказывают на Урале сильные подземные удары. Но прежде всего техногенные. Из-за того, что оказались брошены десятки шахт. Рано или поздно они могут обрушиться. Кстати, спровоцировать это может совсем небольшое природное землетрясение типа Шамарского. Хватит для этого и трёх-четырёх баллов.

«Я вовсе не хочу, чтобы этот прогноз восприняли как «страшилку», – завершает свои раздумья автор. – Просто всем неверящим хочу лишний раз напомнить, что при определённых условиях взрываться может даже мука. Да-да, самая обычная мука, из которой пекут хлеб».

Что говорить, после того апокалипсиса, который произошёл в Японии, беспокойство о будущем появилось у многих людей. И это объяснимо. В такие минуты все мы ещё острее начинаем понимать, как мала наша планета, как всё на ней взаимосвязано. И, конечно, все мы должны думать, как жить дальше и что можно сделать, чтобы трагедии не произошло.

Разумеется, над этими проблемами работают многие учёные. Их прогнозы учитываются. В том числе и при строительстве опасных объектов. Например, наша Белоярская АЭС рассчитана на подземные толчки до девяти баллов. В связи с событиями в Японии руководство атомной станции пригласило недавно представителей различных СМИ, чтобы лишний раз довести до жителей области всю необходимую информацию об АЭС и её безопасности.

А вот жительницу уже почти заброшенной деревни Верхняя Лобва Новолялинского городского округа Тамару Габриэль всерьез беспокоит судьба её малой родины. Исчезает её деревня без всякого землетрясения. Пришло в упадок производство, разъехался и народ.

«А место-то какое у нас красивое! – пишет она. – Загляденье! Река, скалы, поля, лес. Летом полно грибов, ягод. На реке рыбалка. И почему не находится никаких инвесторов, чтобы возродить здесь сельское хозяйство? А можно и лесное производство. До слёз жаль, если сгинет наша деревня, некогда стоявшая на старинном Екатерининском тракте».

Тамара от души приглашает всех, кто захочет жить в уединении. Особенно фермеров, которые здесь могли бы развернуть и животноводство, и полеводство.

А рыбаков из Таборинского района волнует предстоящая весенняя путина. И неспроста.

«Приближается весенняя рыбалка, а мы опять не можем получить лицензий на право лова становыми сетями, – сетуют они. – Дело в том, что выдают их только в Тавде, а нам туда ездить не с руки. Как-никак, почти сто километров! Тем более людей в конторе, где выдают лицензии, не всегда застанешь. А для нас рыбалка – не развлечение, а способ существования. В районе трудно с работой. Поэтому река для нас настоящая кормилица. Но без лицензии рыбачить нельзя. В прошлом году некоторые рискнули и сами оказались в сетях, но у инспекторов рыбохраны. И вот опять всё повторяется. Лицензии снова не выдают, а люди думают, стоит ли рисковать? Нельзя ли организовать выдачу лицензий в райцентре?»

Действительно, почему не организовать? Что мешает?

Собственный корреспондент «ОГ» Михаил Васьков специально связался с начальником Ирбитского межрайонного отдела по сохранению и воспроизводству водных биологических ресурсов ФГУ «Камуралрыбвод» Владимиром Туйковым. Вот что тот ответил:

«Действительно, в последнее время непосредственно в Таборах лицензии не выдавались. Это делалось в Тавде, что таборинцам неудобно. Мы решим этот вопрос. Организуем выдачу лицензий прямо в Таборах».

«А место-то какое у нас красивое! Загляденье! Река, скалы, поля, лес. Летом полно грибов, ягод. На реке рыбалка. И почему не находится никаких инвесторов, чтобы возродить здесь сельское хозяйство? А можно и лесное производство. До слёз жаль, если сгинет наша деревня, некогда стоявшая на старинном Екатерининском тракте».

Лесничие сели за парты

В области началась широкомасштабная подготовка к пожароопасному сезону

Более 200 работников лесничеств сели за парты в институте повышения квалификации Уральского государственного лесотехнического университета, чтобы всесторонне изучить вопросы охраны лесов от пожаров. Тем более на вооружение приходят новая техника, современные технологии.

Именно этой теме и уделяется особое внимание. Как известно, в прошлом году в области выгорело рекордное количество гектаров леса – 257 тысяч. По прогнозам, это лето тоже может быть жарким. Чтобы не допустить повторения трагедии, департамент лесного хозяйства Свердловской области начал серьёзную подготовку к пожароопасному сезону. И прежде всего посадил за парты своих лесничих, начальников и специалистов пожарно-химических станций. Всего – 216 человек.

По словам директора ИПК лестеха Евгения Дорожкина, учебная программа слушателей охватывает такие вопросы как обнаружение верховых и низовых пожаров с применением наземных сил, авиации и системы дистанционного (космического) мониторинга «ИСДМ-Рослесхоз».

Ознакомились слушатели и с изменениями в Лесном кодексе РФ, большая часть которых, кстати, тоже касается проблем охраны лесов от пожаров.

Вслед за учёбой департамент начал работу в муниципалитетах. Уже провёл совещания в Восточном, Южном, Западном и Горнозаводском управленческих округах, на которых были обсуждены вопросы взаимодействия муниципальных властей с работниками лесничеств и МЧС. Главам городов и районов рекомендовано вспомнить опыт советских лет – организовать на местах добровольные пожарные дружины. Кроме того, предложено установить постоянную связь с единым диспетчерским центром по сбору информации о возгораниях в лесах. В прошлом году такая связь с муниципалитетами была не всегда.

Иван ИВАНОВ

Топка для снега

Возможно, уже в следующем году в Екатеринбурге появится установка по растапливанию снега.

Об этом сообщил на одном из недавних совещаний заместитель главы администрации Екатеринбурга по вопросам благоустройства, транспорта и экологии Евгений Липович.

Практика растворения снега в системах хозяйственно-бытовой канализации существует уже во многих российских городах – в Москве, в Санкт-Петербурге, Новосибирске, Уфе. Пора, считает Е. Липович, обзаводиться таким оборудованием и нам. Необходимость в этом назрела давно. Дело в том, что система уборки, а затем вывозки и складирования снега на специальных свалках, дорого обходится казне. Высокими получаются транспортные расходы. Технология растапливания снега более дешёвая, так как не требует больших энергозатрат.

Снеготаявильный пункт рассчитан на одновременный приём двух-трёх самосвалов грузоподъёмностью 10 тонн каждый. Этот объём снега они способны сгрузить в недра установки буквально за считанные минуты. Плавиться он будет за счёт плюсовой температуры, которая в канализационном коллекторе поддерживается постоянно.

В настоящее время в Екатеринбурге действуют девять снежных свалок. Они способны принять за зиму более миллиона тонн снега. А нынче вывезли миллион сто тысяч тонн. Ресурс складирования, таким образом, исчерпали полностью. Были бы установки, проблема складирования так остро бы не стояла.

В ближайшее время планируется подготовить проект первого снеготаявильного пункта. Разместится он, скорее всего, в наиболее удалённом от снежных загородных свалок Кировском районе.

Анатолий КАШИН

Газ из шелухи

На крупяном заводе в селе Кедровка Берёзовского ГО из отходов производства готовятся получать газ.

Завод производит ячменную и перловую крупы, овсяные хлопья, целый и колотый горох и другие продукты. Прежде чем получить чистые, гладкие зёрна и горошины, их очищают от сора, отшелушивают и шлифуют. Остаётся лузга.

Шелуху до сих пор предприятие частично реализовывало фермерам, которые использовали её как добавку к корму для животных. Но всё равно лузги оставалось много. Куда её девать? Кедровцы обратились за помощью к учёным УНЦ УрО РАН. Те предложили установку для сжигания отходов. Но не простую. А способную получать газ.

По задумке разработчиков, выделяемый газ будет поступать в котельную, обогревающую цеха и снабжающую их горячей водой.

Заводчане сами построили помещение под установку, провели трубопроводы: большого диаметра – в котельную для будущего газа, малого – из цехов для подачи шелухи. Как только появятся контрольно-измерительные приборы, можно запустить газогенератор.

Таким образом, на заводе удастся решить проблему отходов и получить от них даже доход.

Ирина КАЙГОРОДЦЕВА

Болеть с оглядкой?

Введён новый порядок расчёта выплат по больничным

Маргарита ЛИТВИНЕНКО

Принят Федеральный закон № 21-ФЗ, который вносит изменения в законы об обязательном социальном страховании.

Касается закон всего работающего населения, ведь речь идёт о новой схеме расчёта по больничным листам. С 2011 года эти выплаты будут начисляться по-другому. Средний заработок теперь станет определяться за два календарных года, предшествующих году наступления страхового случая, а не за 12 месяцев, как было ранее.

Для расчёта размера дневного пособия теперь заработок за два года поделят на 730 – то есть на количество календарных дней. Раньше в расчёт принимались только реально отработанные дни, а периоды, когда человек болел или, допустим, был без работы, не учитывались.

Понятно, что новые правила не скажутся отрицательно на размере пособия только у тех работников, кто в течение двух предшествующих лет имел стабильную занятость, высокий заработок и не болел. А вот если человеку не повезло и он при небольшой зарплате ещё и болел, менял место работы, то, вполне естественно, что выплаты по больничному станут меньше.

Поскольку от такого порядка в первую очередь пострадали бы молодые мамы, к примеру, бывшие студентки, которые к моменту ухода в декрет не выработали двухлетнего стажа, изменения вызвали с их стороны особые нарекания.

Чтобы не ухудшать материальное положение молодых мам, премьер Владимир Путин обязал законодателей пересмотреть законопроект и внести поправки, что и было сделано.

Внесённые изменения касаются порядка назначения и исчисления пособий по беременности и родам, а также ежемесячного пособия по уходу за ребёнком на двухлетний период – 2011-2012 годы.

В случае, если отпуск по беременности и родам или отпуск по уходу за ребёнком наступил в период с 1 января 2011 года по 31 декабря 2012 года, то пособия могут быть назначены либо в соответствии с порядком, действовавшим до 1 января нового года, либо в соответствии с порядком, установленным Федеральным законом № 343-ФЗ. То есть женщине будет начислен размер пособия, который она посчитает для себя наиболее выгодным.

А вот с 1 января 2013 года такого права у беременных уже не будет. Но не стоит паниковать, поскольку изменится база для исчисления названных видов пособий. При определении их размеров не будут учитываться периоды временной нетрудоспособности, отпуска по беременности и родам и по уходу за ребёнком, дополнительные оплачиваемые дни для ухода за ребёнком-инвалидом, а также те периоды освобождения работника от работы, в течение которых за него не уплачивались страховые взносы в Фонд социального страхования Российской Федерации. Иными словами, база для исчисления пособий увеличится (и соответственно их размер), поскольку в подсчёт заработка предусматривается включать только те периоды, когда гражданин работал и имел реальный доход.

Обратим внимание на то, что федеральный закон в части, касающейся исчисления пособий по беременности и родам и ежемесячных пособий по уходу за ребёнком, распространяется на правоотношения, возникшие с 1 января 2011 года.

С 11 марта этого года вступило в силу постановление правительства РФ № 120, вносящее изменения в положение об особенностях порядка исчисления пособий по временной нетрудоспособности, по беременности и родам, ежемесячного пособия по уходу за ребёнком. В нём, в частности, указан и порядок применения районных коэффициентов: «В районах и местностях, в которых применяются районные коэффициенты к заработной плате, исчисленные застрахованному лицу исходя из минимального размера оплаты труда, размеры пособий определятся с учётом этих коэффициентов».

Это положение касается и обычных больничных.

А вот переходного двухлетнего периода для просто заболевших не предусмотрено – пособие по временной нетрудоспособности из-за болезни будет рассчитываться исходя из двухгодичного заработка работника уже с нынешнего года.

Быть здоровым и богатым всегда лучше, чем больным и бедным. Однако болеют и те, и другие. Некоторым, увы, придётся болеть с оглядкой на размер пособия.

Каждый, кто купит магнитик с таким вот рисунком, внесёт свой вклад в покупку «газели». Фото Виолетты БРОННИКОВОЙ

Оранжевое настроение

Лидеры группы «Чайф» провели весеннюю благотворительную акцию в детском доме

Александр ШОРИН

Благодаря музыкантам у воспитанников Сысертского детского дома появится новая «газель». А для начала Владимир Шахрин и Владимир Бегунов приехали к ребятишкам в гости, не забыв захватить мешок апельсинов.

Уже четвёртый год подряд, с подачи корифея уральского рока Владимира Шахрина, традиционный весенний фестиваль «Грачи прилетели» несёт ещё и социальную нагрузку. Все эти годы рок-музыканты поддерживали спортсменов-инвалидов Специальной олимпиады, а в нынешнем году обратили взор на ребятишек из детского дома.

Свою благотворительную деятельность В. Шахрин объясняет так: «Нельзя просто развлекать-развлекать-развлекать и ни о чём больше не думать, и в рок-фестивалях должна быть здоровая социальная наполненность». На этот раз все средства, собранные на «Грачах», пойдут на покупку автомобиля для Сысертского детского дома. Через полтора часа пути, добравшись до Новоипатово, где расположен детдом, музыканты убедились в правильности своего решения – без собственного автотранспорта воспитанники детского дома практически лишены возможности выбираться за пределы села.

Патриархи уральского рока устали просто «развлекать-развлекать-развлекать», теперь они занимаются благотворительностью. Фото Виолетты БРОННИКОВОЙ

И кстати: огромный мешок с апельсинами был не единственным подарком, который гости привезли в детдом – Шахрин подарил детям свою губную гармошку. А те, в свою очередь, специально для долгожданных гостей исполнили песню «Оранжевое настроение». Ещё они подарили Владимиру Шахрину и Владимиру Бегунову собственноручно вырезанные из дерева модели самолётиков и – самое главное! – нарисовали целую стаю оранжевых пернатых символов традиционного весеннего концерта – грачей.

Музыканты приняли решение: эти детские рисунки, напечатанные на сувенирных магнитиках, станут первым шагом к приобретению «газели»: каждый, кто купит на концерте такой магнитик, таким образом внесёт свой вклад в благое дело вместе с группами «Чайф», «Смысловые галлюцинации» и «Blues Doctors». А пока музыканты привезли и поставили в одном из екатеринбургских торговых центров два специальных «грачиных» ящика для сбора благотворительных взносов для детдома.

Огромный мешок с апельсинами был не единственным подарком, который гости привезли в детдом – Шахрин подарил детям свою губную гармошку.

Мерки сняты, меры приняты

Но не каждая школа сегодня ещё соответствует новым требованиями безопасности

Дарья БАЗУЕВА

На обеспечение антитеррористической защищённости в государственных образовательных учреждениях в 2011-2015 годах в Свердловской области выделено 23657 тысяч рублей. В эту сумму включены расходы на модернизацию пожарных систем, установку видеонаблюдения и ограждений. Хватит ли этих средств на то, чтобы сделать пребывание в школе безопасным, и как обстоят с этим дела сейчас?

Предъявите паспорт!

В последнее время тема антитеррористической безопасности в школах поднимается повсеместно. Иногда термин «антитеррористическая» заменяют более общим – «комплексная», подчёркивая, что школьников планируется уберечь не только от угрозы терроризма, но и от других опасностей, подстерегающих в образовательном учреждении и за его пределами.

Сегодня каждая школа обязана иметь паспорт антитеррористической защищённости, где указана информация о всех входах-выходах, расположении пожарной сигнализации и так далее. Ещё несколько лет назад ему не придавали особого значения, сейчас паспорт нужно согласовывать с территориальными отделениями органов внутренних дел, МЧС, ФСБ. Однако проверки специалистов министерства общего и профессионального образования области показали, что в 35 из 117 проверенных учреждений такие паспорта полностью не согласованы. Помимо паспорта, учебному заведению необходима информационная карта антитеррористической защищённости, где указана более подробная информация, например – какой организацией обслуживается «тревожная» кнопка. Выполнить эти требования безопасности для учебных заведений особого труда не составляет хотя бы потому, что они не упираются в деньги. С остальными показателями дела сложнее.

Помните, вас снимают

Ещё в 2010 году вступили в силу изменения в закон «О частной охранной деятельности», согласно которым следить за порядком в образовательном учреждении должны не вахтёры и сторожа, а специально нанятые сотрудники охранных предприятий. В настоящий момент под такой охраной только шесть процентов школ области. Воплотить эту идею сложно по двум причинам: во-первых, сразу встаёт финансовый вопрос, а во-вторых, частных охранных предприятий в ряде не то что маленьких сёл, а даже некоторых районных центров попросту нет.

Наличие надёжной охраны в образовательных учреждениях – сегодня мера обязательная, но есть ещё и меры рекомендательные. Это электронные пропускные системы и системы видеонаблюдения, последние сейчас есть лишь в 25 образовательных учреждениях области.

–Два года назад мы установили систему видеонаблюдения в школе № 9 Тавды, – отмечает начальник управления образования Тавдинского городского округа Светлана Рожина, – это подходящее учебное заведение, чтобы его протестировать – центральная школа, там учится более 600 детей. С тех пор, как мы установили видеонаблюдение, значительно уменьшилось количество скрытых нарушений, не говоря уж о внешней безопасности. Однако мы понимаем, что время, когда мы сможем установить эти средства защиты хотя бы в наиболее крупных учебных заведениях, наступит ещё не скоро.

Отвори потихоньку калитку...

Пока в обществе разговор идёт об усовершенствовании мер антитеррористической защиты, многие забывают, что в некоторых населённых пунктах области ещё не решены самые насущные проблемы, связанные с безопасностью. Как рассказывает ведущий специалист управления образования Нижнесергинского муниципального района Вера Мангилёва, сегодня только в 25 из 50 образовательных учреждений района есть «тревожные» кнопки, в остальных их сигнал просто невозможно вывести на пульт отделения полиции – оно расположено слишком далеко от села.

–Нам говорили, мол, выводите на квартиру директора или пункт скорой помощи, только вот какой в этом смысл?

Более 250 образовательных учреждений области сегодня нуждаются в ремонте ограждений, на 59 объектах установить их нет технической возможности, а ещё в несчётном количестве школ оградки слабо напоминают средство антитеррористической защиты – они деревянные, низенькие и не закрываются. Тут возникает и другой вопрос – есть ли смысл маленькой деревенской школе защищаться от терроризма?

–Но ведь не все мы раньше знали о небольшом городе Беслане, – отмечает начальник отдела охраны прав детей и комплексной безопасности в системе обучения минобразования Свердловской области Валентина Баженова. – Нормы едины для всех образовательных учреждений, и к их соблюдению нужно стремиться по мере возможности. Что мы сегодня и делаем.

Наличие надёжной охраны в образовательных учреждениях – сегодня мера обязательная, но есть ещё и меры рекомендательные. Это электронные пропускные системы и системы видеонаблюдения, последние сейчас есть лишь в 25 образовательных учреждениях области.

«Есть женщины в русских селеньях...»

Сельские женсоветы провели конкурс талантов

Галина СОКОЛОВА

В посёлке Новоасбест Горноуральского городского округа впервые прошёл районный конкурс женсоветов. Десять команд состязались в пяти номинациях.

На сцене одна за другой команды рассказывали о себе. «Сильные женщины» из Висима доказали, что в их посёлке царит матриархат. Во всех добрых начинаниях глава посёлка Вера Альмиева опирается на поддержку женсовета. «Куделька» из Новоасбеста помогает землячкам после выхода на заслуженный отдых не замкнуться в четырёх стенах. Здесь во всяком возрасте женщины чувствуют себя необходимыми. Например, Клавдия Ивановна Климцева нынче отмечает 80-летие: «В женсовете я уже пять лет. Занимаемся благотворительностью: даём концерты в больнице, собираем вещи для малообеспеченных семей».

Необычайно щедрым стал кулинарный этап конкурса – «Хлеб да соль». Никто из зрителей не остался в этот день без угощения. Жюри особенно отметило пасхальную композицию, представленную командой «Сельские дамы». Автор кулича и изящных узоров на яйцах – глава Николо-Павловской администрации Элана Ильиных.

Удивительно интересными получились выступления на краеведческом конкурсе «Неслучайные названия». Женщины знают не только исторические факты о своей малой родине, но и местные ритуалы, легенды, байки.

По итогам всех этапов победителем конкурса женсоветов стала команда посёлка Горноуральский. Призовые места также заняли «Задоринки» из села Южаково и «Любушки» из Петрокаменского. Участники решили проводить конкурс женсоветов ежегодно.

ПРАВОПОРЯДОК

Клиент всегда прав?

Решив поскорее оказаться дома и наладить отношения с женой, пьяный пассажир угнал... такси.

Машина ИЖ-2126 прибыла по вызову нетрезвого 22-летнего екатеринбуржца, который попросил таксиста просто покатать его по городу. А когда тронулись, пассажир принялся рассказывать о своей семье. В частности, поведал о своей недавней ссоре с женой, отчего, дескать, и «принял на грудь».

Через некоторое время водитель остановился у автоколонки на улице Артинская, чтобы заправить машину. И, расплачиваясь за бензин, увидел, как его автомобиль начал выруливать с автозаправочной станции. Задержать угонщика таксист не сумел и сообщил о случившемся в милицию. Угнанный ИЖ был обнаружен вскоре на улице Подгорной застрявшим в снежном валу. Задержанный тут же виновник происшествия пояснил, что сел за руль вместо отлучившегося таксиста только потому, что решил немедленно отправиться домой и помириться с подругой жизни.

Алёна ТРИФОНОВА

По маминой «кривой»

В Екатеринбурге задержаны выходцы из дружной цыганской семьи, которые готовились реализовать героин в «бандеролях», замаскированных под сигаретные пачки.

В результате проведённых оперативно-розыскных мероприятий на улице Таватуйской сотрудники Управления ФСКН России по Свердловской области задержали мужчину и женщину цыганской национальности. У 30-летнего мужчины в кармане пальто обнаружилось 150 граммов героина, расфасованного в девять свёртков, у его 36-летней спутницы – 140 граммов. Задержанные оказались братом и сестрой. Как сообщают сотрудники группы информации и общественных связей УФСКН, столь ценное содержимое своих карманов парочка собиралась выгодно продать. Сбыт наркотиков осуществлялся путем закладок, замаскированных под пачки сигарет, в специально оговоренных местах, деньги за наркотики переводились на банковские счета наркосбытчиков.

Выяснилось также, что оба задержанных ранее уже отбывали сроки – по семь лет лишения свободы – за торговлю наркотиками. Впрочем, к незаконному наркообороту причастны почти все члены их семьи. Даже их мать за аналогичное преступление отбывает срок в исправительном учреждении Курганской области.

Зинаида ПАНЬШИНА

Трагедия на крыше

На железнодорожной станции в Карпинске погиб девятилетний ребёнок, задев провод напряжением 3000 вольт.

По данным следствия, мальчик со своим товарищем играл на железнодорожной станции «Карпинск» в районе расположения запасных вагонов Свердловской железной дороги. Бегая по крышам вагонов, он случайно задел головой контактный провод с напряжением в 3000 вольт и от полученной травмы погиб на месте.

Следственными органами проводится доследственная проверка по факту гибели ребёнка. По информации пресс-службы Уральского следственного управления на транспорте СК РФ, сейчас выясняются все обстоятельства трагедии. Проведён осмотр места происшествия, опрошены очевидцы трагедии, родственники и знакомые погибшего. Для установления точной причины смерти назначено судебно-медицинское исследование тела мальчика.

Игнат ЯРИН

Криминальный «розыгрыш»

Глупая «шутка» о теракте в екатеринбургской школе подняла по тревоге оперативные силы милиции, медиков и сапёров.

В минувший понедельник в дежурную часть УВД поступила информация от оператора службы скорой помощи «03» о том, что неизвестный сообщил о взрыве в доме 50 по улице Бакинских комиссаров. Якобы в результате взрыва ранены семь человек. Как выяснилось, по указанному адресу находится средняя школа № 113. Туда незамедлительно выехали следственно-оперативная группа 15-го отдела милиции, сапёры. По данным пресс-центра УВД Екатеринбурга, из школьного здания было срочно эвакуировано шестьдесят человек. Но в ходе осмотра здания милиционеры и сапёры не обнаружили ни следов взрыва, ни каких-либо подозрительных предметов.

По факту ложного сообщения о теракте проводится проверка, изъята аудиозапись с голосом звонившего. Возможно, глупый телефонный звонок сделал один из учеников школы.

Антон ЧИЖОВ

Праздник – всем, гостям – победа

Впервые за 33 года «Урал» проиграл стартовый домашний матч

Алексей КУРОШ

Екатеринбургский «Урал» неудачно начал первенство России среди команд первого дивизиона, уступив на своём поле одному из главных конкурентов в борьбе за путёвку в премьер-лигу «Жемчужине».

Третий гол в ворота нашей команды, окончательно похоронивший её надежды, забил воспитанник каменского футбола Игорь Смольников (в белой форме). Фото Владимира ВАСИЛЬЕВА

Голкипер «Жемчужины» Марек Чех пропускает мяч после удара Николая Сафрониди. Фото Владимира ВАСИЛЬЕВА

В ФК «Урал» сделали всё для того, чтобы старт нового сезона стал праздником. Поле стадиона «Уралмаш» не по-апрельски зеленело, полевые кухни угощали зрителей кашей с тушёнкой, а роль диктора была отведена специально приглашённому на этот матч из Москвы легендарному Валентину Валентинову. Болельщики, увы, особого рвения по поводу футбольной премьеры в родном городе не проявили. Три тысячи зрителей с учётом ещё достаточно тёплой для этого времени года погоды – это, конечно, не цифра. Впрочем, у футболистов «Урала» особых обид по этому поводу быть не должно: ледок недоверия по отношению к команде, связанный с несбывшимися надеждами последних сезонов, пока ещё не растаял.

Из 11 футболистов, вышедших на поле в стартовом составе «Урала», лишь четыре играли за нашу команду в прошлом сезоне: защитник Новиков, хавбек Сафрониди и оба форварда – Шатов и Сикимич. Ещё один, новоиспечённый капитан команды полузащитник Рашевский, выступал за «Урал» в 2005-м.

В первой же своей атаке хозяева могли отличиться, но Ставпец, прорвавшийся к воротам по правому флангу, пробил выше цели. Гости провели ответный выпад, оказавшись более удачливыми: опытный Деменко замкнул передачу с левого фланга. До конца тайма соперники обменялись голами: Сафрониди великолепно выполнил штрафной, а самый дорогой футболист ФНЛ Пападопулос отличился с 11-метрового, назначенного за снос Бочковым Бояринцева. В целом игра, что называется, смотрелась, и «Урал» не выглядел хуже соперника. А по числу голевых моментов даже превзошёл: помимо названных эпизодов, стоит вспомнить удар Дмитриева, после которого гости вынесли мяч с линии ворот.

После перерыва хозяева продолжили наступление и имели три отличных возможности сравнять счёт. Сафрониди едва не забил со штрафного во второй раз, но мяч на сей раз угодил в перекладину. В похожей, что и в первом тайме, ситуации не сумел поразить цель Ставпец, а удар Шатова пришёлся во вратаря. Время шло, а долгожданного гола всё не было. Наставник «Урала» Дмитрий Огай, что вполне логично, попытался усилить игру заменами и одного за другим выпустил на поле сразу четырёх свежих футболистов. Увы, лучше от этого не стало. Стало хуже. Натиск «Урала» пошёл на спад, а вот «Жемчужина» под занавес забила в контратаке. Гол у сочинцев на счету как раз вышедшего на замену Смольникова – воспитанника каменского футбола, в своё время без особого успеха пробовавшегося в «Урале».

Пресс-конференция разочаровала. Присутствовавшие на ней тренеры выглядели живым подтверждением слов известной песни «когда один друзей грустил, смеялся и пел другой». Это вполне понятно. Другое дело, что услышать хоть какую-то конкретику относительно причин неудачи, неплохо, на мой взгляд, сыгравшего «Урала», так и не удалось.

Станислав ЧЕРЧЕСОВ, главный тренер «Жемчужины»:

–Для первой игры обе команды показали достаточно содержательный футбол. И, думаю, что, когда поля станут ещё качественней, а у «Урала» к тому же появится и новый стадион, команда будет играть ещё лучше. Думаю, что сегодня мы были в каких-то моментах удачливее, где-то чуть-чуть хитрее соперников. Мы знали, что в исполнении «Урала» очень опасны стандартные положения. Одно из них и привело к голу.

Дмитрий ОГАЙ, главный тренер «Урала»:

–Первую домашнюю игру мы проиграли, но не думаю, что настолько плохо выглядели. Считаю, что не заслуживали столь разгромного поражения. Но счёт всегда на табло, он и отражает действительность. А что касается нашей игры, то нужно проанализировать матч, а потом давать комментарии.

–В 20 контрольных матчах «Урал» лишь дважды пропускал по два мяча и ни разу – более двух. Почему же сегодня – сразу три?

–Да, это так. И нам предстоит разобраться, почему так произошло.

–Ни одна из четырёх замен игру команды не усилила...

–Ещё раз скажу, что я не сторонник давать комментарии и делать выводы по горячим следам. Нужно проанализировать матч.

КСТАТИ

24 апреля 1978 года «Уралмаш» проиграл первый домашний матч чемпионата страны куйбышевским «Крыльям Советов» – 0:2. С тех пор наша команда, с 2003 года именующаяся «Уралом», провела ещё 32 аналогичных встречи, в которых одержала 24 победы и 8 раз сыграла вничью. В минувший понедельник приятная традиция оказалась нарушена...

ПРОТОКОЛ

«Урал» (Свердловская область) – «Жемчужина-Сочи» (Сочи) - 1:3 (32.Сафрониди – 3.Деменко; 41п.Пападопулос; 88.Смольников).

«Урал»: Мусин, Бочков, Ложкин, Новиков (Ойеволе, 71), Данцев, Ставпец (Чухлей, 85), Рашевский, Дмитриев (Петрович, 67), Сафрониди (Заболотный, 79), Шатов, Сикимич.

«Жемчужина-Сочи»: Чех, Васиев, Ревякин, Вьештица, Васянович, Гетериев, Зотов, Бояринцев (Смольников, 75), Булыга (Ковальчук, 69), Деменко, Пападопулос.

Лёд тронулся, господа...

Изменён состав попечительского совета ХК «Автомобилист», у клуба появился исполнительный директор

Мольбы болельщиков и хоккеистов «Автомобилиста» о спасении клуба были услышаны. Фото Владимира ВАСИЛЬЕВА

Алексей КУРОШ

В структуре главного хоккейного клуба Свердловской области появилась новая штатная единица – исполнительный директор. Им стал Вячеслав Абдуллин.

Назначение состоялось на заседании попечительского совета ХК «Автомобилист». Стоит отметить, что его состав существенно изменился. Из трёх представителей клуба – Вячеслава Потехина (президент), Вячеслава Деменьшина (вице-президент) и Андрея Хазова (генеральный директор) в нём остался один Потехин, причём только в качестве генерального директора КРК «Уралец». Председателем совета стал генеральный директор ОАО «Межрегиональная распределительная сетевая компания Урала» Валерий Родин как представитель основного спонсора клуба. Возглавлявший совет ранее первый заместитель председателя правительства Свердловской области – министр экономики Свердловской области Михаил Максимов стал «просто» членом совета, остался в нём министр физической культуры, спорта и молодёжной политики Свердловской области Леонид Рапопорт. Новые лица в совете, число членов которого увеличилось с шести до семи – первый заместитель руководителя администрации губернатора Свердловской области Сергей Пересторонин, заместитель главы администрации города Екатеринбурга по стратегическому планированию, вопросам экономики и финансам Александр Высокинский и управляющий филиалом ОАО «Газпромбанк» в городе Екатеринбурге Ян Центер. Как видно, представителей хоккейного клуба в совете не осталось ни одного, что, наверное, и вполне логично – не может ведь клуб опекать себя сам.

ДОСЬЕ «ОГ»

АБДУЛЛИН Вячеслав Николаевич. Родился 6 марта 1956 года в Челябинской области. Образование – высшее. Окончил Омский государственный институт физической культуры (кафедра «Спортивные игры», специализация «хоккей»). Выступал за «Трубник» (Каменск-Уральский), был главным тренером и начальником команды.

Работал заместителем директора ДЮСШ № 3 Новоуральска, тренером-преподавателем местного хоккейного клуба «Кедр». С 2008 года – заместитель директора по подготовке и проведению мероприятий СОГУ «Дворец игровых видов спорта» Екатеринбурга. С 2011-го – исполнительный директор ХК «Автомобилист».

В ходе заседания Потехин предложил избрать председателем попечительского совета Родина, а тот, в свою очередь, исполнительным директором клуба – Абдуллина. Оба предложения были приняты единогласно.

–Не раскрывая всех нюансов, скажу, что Абдуллин стал той фигурой, которая на посту исполнительного директора хоккейного клуба «Автомобилист» устроила всех, – отметил Леонид Рапопорт.– Могу также сказать, что Вячеслав Николаевич хорошо знает хоккей, а также имеет опыт работы в менеджменте крупного спортивного сооружения.

Мой звонок Абдуллину застал Вячеслава Николаевича в дороге: пока он курсирует между Дворцом игровых видов спорта и КРК «Уралец», где базируется ХК «Автомобилист», сдавая и принимая дела.

–Конечно же, это назначение сколь лестно для меня, столь и ответственно, –сказал он. –Ведь «Автомобилист» является одной из самых популярных команд Свердловской области, от его игры зависит настроение десятков тысяч людей. Время детального анализа ситуации пока ещё не пришло, скажу лишь о ближайших планах. В первую очередь необходимо погасить долги клуба и до 30 апреля отправить письмо в КХЛ с подтверждением финансовых гарантий участия «Автомобилиста» в новом чемпионате. Идёт работа по формированию бюджета, ведь предварительные договорённости с инвесторами требуют документального подтверждения. Параллельно решаем вопросы по комплектованию состава команды на будущий сезон, рассматриваем кандидатуры на пост главного тренера. Очередное заседание попечительского совета клуба намечено провести уже 8 апреля.

...Вполне очевидно – многое ещё только предстоит совершить. Но важно, что первый, самый трудный шаг в выходе из ситуации, заведшей клуб в тупик, уже сделан.

В первую очередь необходимо погасить долги клуба и до 30 апреля отправить письмо в КХЛ с подтверждением финансовых гарантий участия «Автомобилиста» в новом чемпионате.

Вячеслав Абдуллин

ТУРНИРНЫЕ ВЕСТИ

Черемных вернулся в Ревду

БАСКЕТБОЛ. «Рускон-Мордовия» (Саранск) – «Темп-СУМЗ» (Ревда) – 89:72 (Кузнецов-18, Вздыхалкин - 17, Догадин - 16 – И.Евграфов - 22, Дыбовский - 16, С.Евграфов - 11) и 74:58 (Пивцайкин, Кузнецов - по 18, Агеев - 16 – И.Евграфов - 15, Хлопов - 11, Кривко,Дыбовский - по 8).

В первой игре в составе ревдинцев дебютировал воспитанник екатеринбургского баскетбола, мастер спорта международного класса Дмитрий Черемных (32 года, 213 см), начинавший чемпионат в Магнитогорске, но вынужденный покинуть «Металлург-Университет», после того там появился Павел Подкользин. За «Темп-СУМЗ» Дмитрий уже играл в сезонах 2006/2007 и 2007/2008. Не имевший игровой практики ровно два месяца центровой провёл на площадке всего четыре минуты, а в повторном матче и вовсе остался на скамейке запасных. Очевидно, руководство ревдинской команды рассчитывает, что в играх «плей-офф» Черемных команде поможет.

Положение лидеров: «Университет-Югра» – 28 побед (36 матчей), «Рускон-Мордовия» – 26 (34), «Спартак-Приморье» – 25 (34), «Урал», «Северсталь» – по 24 (34), «Темп-СУМЗ», «Металлург-Университет» – по 15 (34).

6 и 7 апреля «Темп-СУМЗ» играет в Заречном с «Союзом», а пропускавший этот тур екатеринбургский «Урал» принимает «Рязань» (ДС УГМК, Верхняя Пышма, 19.00).

Евгений ЯЧМЕНЁВ

Две полновесных победы

«Локомотив-Изумруд» (Екатеринбург) - ТНК-ВР (Оренбург) - 3:0 (25:21, 25:18, 25:17) и 3:1 (25:12, 25:12, 20:25, 26:24).

Как сообщает официальный сайт екатеринбургского клуба, у хозяев площадки из-за небольшого повреждения не играл болгарский легионер Цветанов, зато вернулся в строй Егоров, пропустивший из-за травмы три матча. Валерий Алфёров В первой игре лидер высшей лиги без проблем взял верх над середнячком турнира, уверенно выиграли хозяева площадки и два сета на следующий день, но затем неожиданно возникли сложности. Выход остававшихся в запасе Герасимова, Назинцева, Шишкина и Белицы спасти третью партию не помог, в четвёртом сете екатеринбуржцы проигрывали 17:21 и рисковали недосчитаться очка в турнирной таблице (победа на тай-брейке, напомним, в волейболе менее ценна). Но в итоге обошлось без потерь.

Положение лидеров после 36 матчей: «Локомотив-Изумруд» – 89 очков, «Автомобилист» (СПб) – 77, «Губерния» – 73.

16 и 17 апреля «Локомотив-Изумруд» играет в гостях в Нижневартовске с командой «Югра-Самотлор».

Владимир ПЕТРЕНКО

Только факты

ПАРАЛИМПИЙСКИЙ СПОРТ. Третью медаль на чемпионате мира по лыжным гонкам и биатлону в Ханты-Мансийске завоевала 18-летняя Михалина Лысова из Екатеринбурга. К золоту и серебру, завоёванным ранее в биатлонных дисциплинах спортсменка прибавила ещё одну серебряную медаль – в лыжной гонке классическим стилем на 15 км.

БОКС. На чемпионате России среди студентов в Элисте в весовой категории до 60 кг первое место занял 22-летний член сборной России Евгений Иванов из Волчанска. Победа в этом турнире даёт нашему земляку право выступить на студенческом чемпионате Европы, который пройдёт осенью в Казани.

БИАТЛОН. Екатеринбурженка Екатерина Глазырина стала бронзовым призёром чемпионата России. В гонке преследования, которая прошла в Увате (Тюменская область) нашей спортсменке подняться на подиум с 5-й позиции после спринта не помешали даже 5 промахов на дистанции. Золотую медаль выиграла Екатерина Юрлова (Санкт-Петербург) – 35.25,0 (4 промаха). Глазырина уступила победительнице 23,3 секунды. Ещё одна свердловчанка Наталья Соколова, отстав на 51,9 (3) финишировала шестой.

ГОРНОЛЫЖНЫЙ СПОРТ. В заключительный день «Кубка губернатора» на горе Белой были разыграны награды в слаломе-гиганте среди юных спортсменов 2000-2001 годов рождения. В соревнованиях среди девочек весь пьедестал почёта заняли горнолыжницы из Екатеринбурга – Евгения Комарова, Яна Журкевич и Дарья Долгорукова. У мальчиков лучший результат показал тагильчанин Василий Машанов, второе место у Даниила Иванова из Кировграда, третьим финишировал ещё один представитель Нижнего Тагила Виталий Кувалдин.